This is a digital copy of a book that was preserved for generations on library shelves before it was carefully scanned by Google as part of a project to make the world's books discoverable online.

It has survived long enough for the copyright to expire and the book to enter the public domain. A public domain book is one that was never subject to copyright or whose legal copyright term has expired. Whether a book is in the public domain may vary country to country. Public domain books are our gateways to the past, representing a wealth of history, culture and knowledge that's often difficult to discover.

Marks, notations and other marginalia present in the original volume will appear in this file - a reminder of this book's long journey from the publisher to a library and finally to you.

Usage guidelines

Google is proud to partner with libraries to digitize public domain materials and make them widely accessible. Public domain books belong to the public and we are merely their custodians. Nevertheless, this work is expensive, so in order to keep providing this resource, we have taken steps to prevent abuse by commercial parties, including placing technical restrictions on automated querying.

We also ask that you:

+ *Make non-commercial use of the files* We designed Google Book Search for use by individuals, and we request that you use these files for personal, non-commercial purposes.

+ *Refrain from automated querying* Do not send automated queries of any sort to Google's system: If you are conducting research on machine translation, optical character recognition or other areas where access to a large amount of text is helpful, please contact us. We encourage the use of public domain materials for these purposes and may be able to help.

+ *Maintain attribution* The Google "watermark" you see on each file is essential for informing people about this project and helping them find additional materials through Google Book Search. Please do not remove it.

+ *Keep it legal* Whatever your use, remember that you are responsible for ensuring that what you are doing is legal. Do not assume that just because we believe a book is in the public domain for users in the United States, that the work is also in the public domain for users in other countries. Whether a book is still in copyright varies from country to country, and we can't offer guidance on whether any specific use of any specific book is allowed. Please do not assume that a book's appearance in Google Book Search means it can be used in any manner anywhere in the world. Copyright infringement liability can be quite severe.

About Google Book Search

Google's mission is to organize the world's information and to make it universally accessible and useful. Google Book Search helps readers discover the world's books while helping authors and publishers reach new audiences. You can search through the full text of this book on the web at `http://books.google.com/`

Über dieses Buch

Dies ist ein digitales Exemplar eines Buches, das seit Generationen in den Regalen der Bibliotheken aufbewahrt wurde, bevor es von Google im Rahmen eines Projekts, mit dem die Bücher dieser Welt online verfügbar gemacht werden sollen, sorgfältig gescannt wurde.

Das Buch hat das Urheberrecht überdauert und kann nun öffentlich zugänglich gemacht werden. Ein öffentlich zugängliches Buch ist ein Buch, das niemals Urheberrechten unterlag oder bei dem die Schutzfrist des Urheberrechts abgelaufen ist. Ob ein Buch öffentlich zugänglich ist, kann von Land zu Land unterschiedlich sein. Öffentlich zugängliche Bücher sind unser Tor zur Vergangenheit und stellen ein geschichtliches, kulturelles und wissenschaftliches Vermögen dar, das häufig nur schwierig zu entdecken ist.

Gebrauchsspuren, Anmerkungen und andere Randbemerkungen, die im Originalband enthalten sind, finden sich auch in dieser Datei – eine Erinnerung an die lange Reise, die das Buch vom Verleger zu einer Bibliothek und weiter zu Ihnen hinter sich gebracht hat.

Nutzungsrichtlinien

Google ist stolz, mit Bibliotheken in partnerschaftlicher Zusammenarbeit öffentlich zugängliches Material zu digitalisieren und einer breiten Masse zugänglich zu machen. Öffentlich zugängliche Bücher gehören der Öffentlichkeit, und wir sind nur ihre Hüter. Nichtsdestotrotz ist diese Arbeit kostspielig. Um diese Ressource weiterhin zur Verfügung stellen zu können, haben wir Schritte unternommen, um den Missbrauch durch kommerzielle Parteien zu verhindern. Dazu gehören technische Einschränkungen für automatisierte Abfragen.

Wir bitten Sie um Einhaltung folgender Richtlinien:

+ *Nutzung der Dateien zu nichtkommerziellen Zwecken* Wir haben Google Buchsuche für Endanwender konzipiert und möchten, dass Sie diese Dateien nur für persönliche, nichtkommerzielle Zwecke verwenden.

+ *Keine automatisierten Abfragen* Senden Sie keine automatisierten Abfragen irgendwelcher Art an das Google-System. Wenn Sie Recherchen über maschinelle Übersetzung, optische Zeichenerkennung oder andere Bereiche durchführen, in denen der Zugang zu Text in großen Mengen nützlich ist, wenden Sie sich bitte an uns. Wir fördern die Nutzung des öffentlich zugänglichen Materials für diese Zwecke und können Ihnen unter Umständen helfen.

+ *Beibehaltung von Google-Markenelementen* Das "Wasserzeichen" von Google, das Sie in jeder Datei finden, ist wichtig zur Information über dieses Projekt und hilft den Anwendern weiteres Material über Google Buchsuche zu finden. Bitte entfernen Sie das Wasserzeichen nicht.

+ *Bewegen Sie sich innerhalb der Legalität* Unabhängig von Ihrem Verwendungszweck müssen Sie sich Ihrer Verantwortung bewusst sein, sicherzustellen, dass Ihre Nutzung legal ist. Gehen Sie nicht davon aus, dass ein Buch, das nach unserem Dafürhalten für Nutzer in den USA öffentlich zugänglich ist, auch für Nutzer in anderen Ländern öffentlich zugänglich ist. Ob ein Buch noch dem Urheberrecht unterliegt, ist von Land zu Land verschieden. Wir können keine Beratung leisten, ob eine bestimmte Nutzung eines bestimmten Buches gesetzlich zulässig ist. Gehen Sie nicht davon aus, dass das Erscheinen eines Buchs in Google Buchsuche bedeutet, dass es in jeder Form und überall auf der Welt verwendet werden kann. Eine Urheberrechtsverletzung kann schwerwiegende Folgen haben.

Über Google Buchsuche

Das Ziel von Google besteht darin, die weltweiten Informationen zu organisieren und allgemein nutzbar und zugänglich zu machen. Google Buchsuche hilft Lesern dabei, die Bücher dieser Welt zu entdecken, und unterstützt Autoren und Verleger dabei, neue Zielgruppen zu erreichen. Den gesamten Buchtext können Sie im Internet unter `http://books.google.com` durchsuchen.

A 732,084

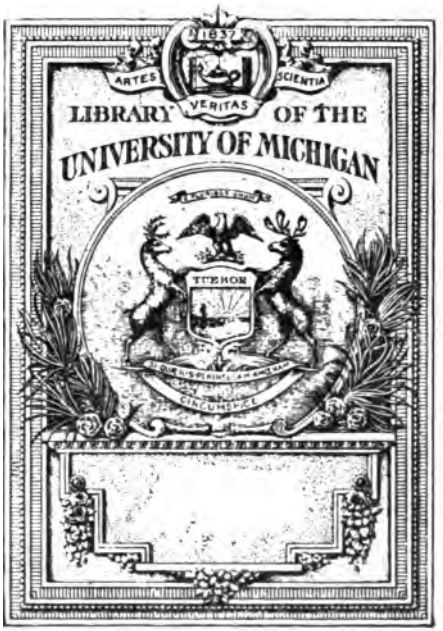
ARTES
VERITAS
SCIENTIA
LIBRARY OF THE
UNIVERSITY OF MICHIGAN

838
G6
1874
G59

ARTES
VERITAS
SCIENTIA
LIBRARY OF THE
UNIVERSITY OF MICHIGAN

838
G6
187
G5

ITALIENISCHE REISE

Kaothos

1874.

1837
ARTES
VERITAS
SCIENTIA
LIBRARY OF THE
UNIVERSITY OF MICHIGAN
TUEBOR

ITALIENISCHE REISE

Goethes

Sämmtliche Werke.

1874.

Goethes

Sämmtliche Werke.

Vollſtändige Ausgabe

in fünfzehn Bänden.

Mit Einleitungen von Karl Goedeke.

Zehnter Band.

Stuttgart.
Verlag der J. G. Cotta'ſchen Buchhandlung.
1874.

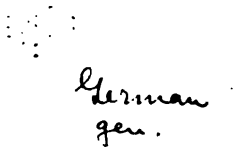

Buchdruckerei der J. G. Cotta'schen Buchhandlung in Stuttgart.

Inhalt.

Seite

Einleitungen von K. Goedeke . . . . . V—XIV

Italiänische Reise.

Karlsbad bis auf den Brenner 1
Vom Brenner bis Verona 13
Verona bis Venedig 26
Venedig 46
Ferrara bis Rom 75
Rom 95
Neapel 142
Sicilien 180

Italien.

Neapel 263
An Herder 263
Philipp Neri, der humoristische Heilige 285
Zweiter Aufenthalt in Rom 298
Juni 1787. Korrespondenz 298
Tischbein an Goethe 303
Päpstliche Teppiche 307
Juli. Korrespondenz und Bericht 310
Störende Naturbetrachtungen 320
August bis Dezember. Korrespondenz und Bericht 325
Moritz, als Etymolog 387
Januar 1788. Korrespondenz und Bericht 388
Aufnahme in die Gesellschaft der Arkadier 391
Februar. Korrespondenz und Bericht 395
Das römische Karneval 402
März. Korrespondenz und Bericht 427
Ueber die bildende Nachahmung des Schönen, von Moritz 435
April. Korrespondenz und Bericht 442

410863

German
gen.

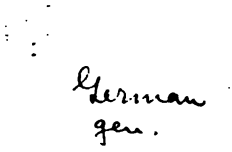

Buchdruckerei der J. G. Cotta'schen Buchhandlung in Stuttgart.

Inhalt.

Seite

Einleitungen von K. Goedeke . . . . . V—XIV

Italiänische Reise.

Karlsbad bis auf den Brenner 1
Vom Brenner bis Verona 13
Verona bis Venedig 26
Venedig 46
Ferrara bis Rom 75
Rom 96
Neapel 142
Sicilien 180

Italien.

Neapel 263
An Herder 263
Philipp Neri, der humoristische Heilige 285
Zweiter Aufenthalt in Rom 298
Juni 1787. Korrespondenz 298
Tischbein an Goethe 303
Päpstliche Teppiche 307
Juli. Korrespondenz und Bericht 310
Störende Naturbetrachtungen 320
August bis Dezember. Korrespondenz und Bericht 325
Moritz, als Etymolog 387
Januar 1788. Korrespondenz und Bericht 388
Aufnahme in die Gesellschaft der Arkadier 391
Februar. Korrespondenz und Bericht 395
Das römische Karneval 402
März. Korrespondenz und Bericht 427
Ueber die bildende Nachahmung des Schönen, von Moritz 435
April. Korrespondenz und Bericht 442

410863

Seite

Ueber Italien.

Fragmente eines Reisejournals 455
Volksgesang 455
Venedig 455
Rom. Ritornelli 457
Vaudevilles 458
Romanze 458
Geistliches dialogisirtes Lied 461
Die Tarantella 468
Stundenmaß der Italiäner 469
Frauenrollen auf dem römischen Theater durch Männer gespielt . . 471
Aeltere Gemälde. Venedig 1790 474

Kampagne in Frankreich 483

Belagerung von Mainz 624

Einleitungen von K. Goedeke.

Italiänische Reise.

Goethes italiänische Reise in den Jahren 1786—1788 bildet einen entscheidenden Wendepunkt in seinem Leben und zugleich in der deutschen Literatur. Was bei den Hundert und aber Hunderten deutscher und fremder Dichter, die nach Italien reisten, nicht über die persönliche Bedeutung hinausgekommen ist, hat bei Goethe eine weit allgemeinere erlangt. Es scheint daher nicht ungeeignet, mit einigen Zügen Ursachen und Wirkungen dieser merkwürdigen Reise anzudeuten.

Aus den biographischen Schilderungen über Goethes Leben und Wirken und aus der Würdigung seiner vor Beginn der Reise fallenden Werke weiß man, wie unruhvoll sein Leben, wie sehr davon bedingt seine Schriften waren. Bei aller Freiheit der Selbstbildung und Selbstbestimmung hatte er seine Jugendjahre doch nicht von einem gewissen Druck befreien können. Es wurden Anforderungen an ihn gemacht, denen er sich nicht völlig entziehen durfte und die er zu erfüllen nicht den geringsten inneren Trieb hatte. Er sollte sich für einen festen Wirkungskreis bestimmen, aber er fand keinen, der ihm behagte, und wenn einmal von fern sich eine Aussicht eröffnete, die ihn zu der Gebundenheit eines Dienstes hätte führen können, wich er zurück und bekannte unumwunden, die Talente und Kräfte, die ihm gegeben worden, gebrauche er für sich und er sei von jeher gewohnt gewesen, nur nach seinem Instinkt zu handeln. Er that sich in allen Künsten um und trotz seiner Jugend in manchen hervor. Von den bildenden Künsten kam er stets wieder auf die Dichtung zurück und erreichte mit seinen jugendlichen Schöpfungen Erfolge, die auch die kühnste Erwartung seiner Freunde und seine eigenen übersteigen mußten. Er sah sich zum Dichter seiner Nation ausgerufen, ehe er selbst gewiß war, ob seine Lebensaufgabe die Dichtung sein könne.

Was er stets abgelehnt hatte, überraschte ihn dennoch. Er trat in die Dienste eines Fürsten. Aber er gieng nicht mit der ausgesprochenen Absicht nach Weimar, sein Leben dort zu beschließen; er gieng hin als Gast eines Fürsten, der ihn seiner selbst willen lieb

gewonnen hatte. Der Gast wurde der Freund, und die Freundschaft drang ihm auf, was er in dieser Form dargeboten nicht mehr abweisen konnte. Er schritt von Stufe zu Stufe, bis er die höchste erreicht hatte. Der Fürst, dessen Freundschaft ihm diese Aemter und Würden auflud, hatte es unumwunden ausgesprochen, daß Goethe seine volle Freiheit behalte, Urlaub zu nehmen oder den Dienst zu verlassen, wann es ihm beliebe, und daß er selbst zu gut wisse, daß jeder andere Charakter, als der eines Freundes, unter seinem Werthe sei. Goethe selbst war der Ansicht, er brauche nur Postpferde zu bestellen, um Weimar und alle übernommenen Aemter und Sorgen hinter sich zu lassen. Aber mit den Aemtern, welche die Freundschaft aufdrang, waren doch vorläufig wenigstens Pflichten verbunden und die Erfüllung derselben machte sie, wenn nicht lieb und angenehm, doch zur Ehrensache und brachte ganz unvermerkt und ganz von selbst ein Hineinleben in den Dienst mit sich, das auch den unangenehmen Geschäften ihr Beschwerliches nahm. So wurde Goethe, der seinen künstlerischen, seinen wissenschaftlichen Beruf nur in Augenblicken der Verstimmung in Frage stellte, ein Geschäftsmann und durch das Vertrauen seines Fürsten der wichtigste im Staate. Aber die Bedürfnisse seines Lebens waren damit nicht befriedigt, die ihm zugedachte Aufgabe nicht erschöpft. Er wollte die Talente, mit denen ihn die Natur verschwenderisch ausgestattet, nicht vergraben, die große Welt außerhalb Weimars und die kleine innerhalb dieses Zwitterdinges von Hof und Dorf hatte ihre Augen auf ihn gerichtet und forderte dichterische Leistungen von ihm. Sie war mit allem zufrieden, was er gab; selbst das Höchste was er geben konnte, Faust und Iphigenie war ihr nicht zu hoch; aber lieber nahm sie doch das Bequemere, Bunte, die Seelenkräfte nicht allzusehr Anspannende. Der Fürst selbst, um den sich im innersten Grunde alles drehte, so anspruchslos er auftreten mochte, schätzte zwar die deutsche Dichtung und ohne alle Frage die seines Freundes, aber die französische Literatur war ihm eigentlich lieber. So schuf Goethe für die Vergnügungen des Hofes unter zerstreuenden Geschäften Werke, die nicht untergegangen sind, weil sie seinen Namen tragen und dieser durch frühere und spätere Schöpfungen der glänzendste der Nation geworden ist. Das Tiefste, was er mit sich herumtrug, vermochte er nicht zu der Gestalt zu erheben, die ihm die letzte und höchste war. Dazu kam, daß die Wirkungen seiner eignen früheren Leistungen wie die wilden Wogen entfesselter Gewässer über ihm zusammenzuschlagen drohten. Es war die Periode des Genieweſens und der empfindsamen Literatur. Die Straßburger und Frankfurter literarischen Freunde traten zwar bald ohne Sang und Klang zurück, aber die Literatur bevölkerte sich mit den Bastarden von Götz und Werther, und während sie mit jenen ins Rohe und Ungeheuerliche auszuarten drohte, lief sie Gefahr mit diesen ins Schwächliche und Mattherzige zu versinken. Die Bestrebungen Winckelmanns und Lessings schienen verloren; die schöne Gestalt des classischen Alterthums, die man schon so weit gehoben wähnte, daß sie von der Verschüttung gereinigt wieder glänzend auf den Sockel treten werde, war wiederum versunken. Die Arbeit mußte

von neuem begonnen werden. Wohin der Blick streifte, fand er keinen Punkt der Befriedigung; selbst das Herz hatte kein Genüge. Die schöne Liebe einer edlen Frau hatte Anfangs wie ein heilbringender Talisman gewirkt; aber auch dieses köstliche Gut konnte nicht befriedigen; die geliebte Frau war die Frau eines Andern. Was blieb übrig, als Postpferde zu bestellen, um die Scene zu wechseln, und wohin konnte zunächst die Reise gehen, als nach Italien, von dessen Wundern der Vater dem Knaben erzählt, dessen Werth der Jüngling reiner erkannt hatte, nach dem er sich schon einmal auf den Weg gemacht, und das nun seit Jahren die Sehnsucht seiner Tage, der Traum seiner Nächte gewesen war. Es zog ihn dorthin, als könne er nur dort sich und das Götterbild in seiner Seele retten.

In Italien selbst schien er zum Schaden seiner dichterischen Kräfte wieder in die Zerstreuung und Zersplitterung des Lebens zu fallen, das er in Deutschland verlassen. Dilettantische Studien und Uebung der Kunst hatten ihn ein halbes Menschenalter verfolgt. Neben den physisch-moralischen Uebeln, die ihn gequält und zuletzt unbrauchbar gemacht, war es vorzugsweise der ungestillte Durst nach wahrer Kunst gewesen, was ihn nach Italien getrieben. Als er zuerst nach Rom kam, bemerkte er bald, daß er von Kunst eigentlich gar nichts verstand, und daß er bis dahin nur den allgemeinen Abglanz der Natur in den Kunstwerken bewundert und genossen hatte. Hier that sich eine andere Natur, ein weiteres Feld der Kunst vor ihm auf. Er überließ sich gelassen den sinnlichen Eindrücken. So sah er Rom, Neapel, Sicilien und kam wieder nach Rom zurück. Die großen Scenen der Natur hatten sein Gemüth ausgeweitet und alle Falten hinausgeglättet. Er fühlte sich kleinlichen Vorstellungen entrissen, falschen Wünschen enthoben; an die Stelle der Sehnsucht nach dem Lande der Künste setzte sich die Sehnsucht nach der Kunst selbst. Er wollte kein Künstler werden, was er früher nicht für unmöglich gehalten, aber er wünschte die Kunst zu durchdringen. 'Das Studium derselben, fügt er diesen Bekenntnissen hinzu, wie das Studium der alten Schriftsteller gibt uns einen gewissen Halt, eine Befriedigung in uns selbst: indem sie unser Inneres mit großen Gegenständen und Gesinnungen füllt, bemächtigt sie sich aller Wünsche, die nach außen strebten, hegt aber jedes Verlangen im stillen Busen.' Zwar förderte Goethe von seinen poetischen Arbeiten nur die, welche Pflichtaufgabe waren, da er einem vor der Abreise geschlossenen Vertrage zufolge seine Werke zur Herausgabe durchzuarbeiten hatte, und ließ die neuen Pläne, eine Iphigenie in Delphi, Nausikaa und anderes unausgeführt liegen; kaum daß er mit jenen älteren größeren Aufgaben fertig wurde; manche legte er noch zurück, um sie nach der Heimkehr wieder aufzunehmen. Die Ausbeute, die sich dem Publikum vorlegen ließ, war nicht umfangreich, desto größer der innere Reichthum. Goethe hatte sich selbst gefunden und erkannt, er selbst sagt: als Künstler. Nicht, daß er nun wieder mit dem alten Irrthum heimgekehrt wäre, in der bildenden Kunst etwas zu leisten; er war durch die gründliche Versenkung in die Technik weiter als je davon zurückgekommen: aber er hatte ein völliges Verständniß der bildenden Kunst erworben und

ITALIENISCHE REISE

Goethes

Sämmtliche Werke

[illegible]

[illegible]

[illegible]

[illegible]

[illegible]

[illegible]

1874.

Goethes

Sämmtliche Werke.

Vollſtändige Ausgabe

in fünfzehn Bänden.

Mit Einleitungen von Karl Goedeke.

Zehnter Band.

Stuttgart.
Verlag der J. G. Cotta'ſchen Buchhandlung.
1874.

Buchdruckerei der J. G. Cotta'schen Buchhandlung in Stuttgart.

Inhalt.

Seite

Einleitungen von K. Goedeke . . . . . V—XIV

Italiänische Reise.

Karlsbad bis auf den Brenner 1
Vom Brenner bis Verona 13
Verona bis Venedig 26
Venedig 46
Ferrara bis Rom 75
Rom 96
Neapel 142
Sicilien 180

Italien.

Neapel 263
An Herder 263
Philipp Neri, der humoristische Heilige 285
Zweiter Aufenthalt in Rom 298
Juni 1787. Korrespondenz 298
Tischbein an Goethe 303
Päpstliche Teppiche 307
Juli. Korrespondenz und Bericht 310
Störende Naturbetrachtungen 320
August bis Dezember. Korrespondenz und Bericht 325
Moritz, als Etymolog 337
Januar 1788. Korrespondenz und Bericht 338
Aufnahme in die Gesellschaft der Arkadier 341
Februar. Korrespondenz und Bericht 345
Das römische Karneval 402
März. Korrespondenz und Bericht 427
Ueber die bildende Nachahmung des Schönen, von Moritz 435
April. Korrespondenz und Bericht 442

410863

Seite

Ueber Italien.

Fragmente eines Reisejournals 455
Volksgesang 455
Venedig 455
Rom. Ritornelli 457
Vaudevilles 458
Romanze 458
Geistliches dialogisirtes Lied 461
Die Tarantella 463
Stundenmaß der Italiäner 469
Frauenrollen auf dem römischen Theater durch Männer gespielt . . 471
Aeltere Gemälde. Venedig 1790 474

Kampagne in Frankreich 483

Belagerung von Mainz 624

Einleitungen von K. Goedeke.

Italiänische Reise.

Goethes italiänische Reise in den Jahren 1786—1788 bildet einen entscheidenden Wendepunkt in seinem Leben und zugleich in der deutschen Literatur. Was bei den Hundert und aber Hunderten deutscher und fremder Dichter, die nach Italien reisten, nicht über die persönliche Bedeutung hinausgekommen ist, hat bei Goethe eine weit allgemeinere erlangt. Es scheint daher nicht ungeeignet, mit einigen Zügen Ursachen und Wirkungen dieser merkwürdigen Reise anzudeuten.

Aus den biographischen Schilderungen über Goethes Leben und Wirken und aus der Würdigung seiner vor Beginn der Reise fallenden Werke weiß man, wie unruhvoll sein Leben, wie sehr davon bedingt seine Schriften waren. Bei aller Freiheit der Selbstbildung und Selbstbestimmung hatte er seine Jugendjahre doch nicht von einem gewissen Druck befreien können. Es wurden Anforderungen an ihn gemacht, denen er sich nicht völlig entziehen durfte und die er zu erfüllen nicht den geringsten inneren Trieb hatte. Er sollte sich für einen festen Wirkungskreis bestimmen, aber er fand keinen, der ihm behagte, und wenn einmal von fern sich eine Aussicht eröffnete, die ihn zu der Gebundenheit eines Dienstes hätte führen können, wich er zurück und bekannte unumwunden, die Talente und Kräfte, die ihm gegeben worden, gebrauche er für sich und er sei von jeher gewohnt gewesen, nur nach seinem Instinkt zu handeln. Er that sich in allen Künsten um und trotz seiner Jugend in manchen hervor. Von den bildenden Künsten kam er stets wieder auf die Dichtung zurück und erreichte mit seinen jugendlichen Schöpfungen Erfolge, die auch die kühnste Erwartung seiner Freunde und seine eigenen übersteigen mußten. Er sah sich zum Dichter seiner Nation ausgerufen, ehe er selbst gewiß war, ob seine Lebensaufgabe die Dichtung sein könne.

Was er stets abgelehnt hatte, überraschte ihn dennoch. Er trat in die Dienste eines Fürsten. Aber er gieng nicht mit der ausgesprochenen Absicht nach Weimar, sein Leben dort zu beschließen; er gieng hin als Gast eines Fürsten, der ihn seiner selbst willen lieb

gewonnen hatte. Der Gast wurde der Freund, und die Freundschaft drang ihm auf, was er in dieser Form dargeboten nicht mehr abweisen konnte. Er schritt von Stufe zu Stufe, bis er die höchste erreicht hatte. Der Fürst, dessen Freundschaft ihm diese Aemter und Würden auflud, hatte es unumwunden ausgesprochen, daß Goethe seine volle Freiheit behalte, Urlaub zu nehmen oder den Dienst zu verlassen, wann es ihm beliebe, und daß er selbst zu gut wisse, daß jeder andere Charakter, als der eines Freundes, unter seinem Werthe sei. Goethe selbst war der Ansicht, er brauche nur Postpferde zu bestellen, um Weimar und alle übernommenen Aemter und Sorgen hinter sich zu lassen. Aber mit den Aemtern, welche die Freundschaft aufdrang, waren doch vorläufig wenigstens Pflichten verbunden und die Erfüllung derselben machte sie, wenn nicht lieb und angenehm, doch zur Ehrensache und brachte ganz unvermerkt und ganz von selbst ein Hineinleben in den Dienst mit sich, das auch den unangenehmen Geschäften ihr Beschwerliches nahm. So wurde Goethe, der seinen künstlerischen, seinen wissenschaftlichen Beruf nur in Augenblicken der Verstimmung in Frage stellte, ein Geschäftsmann und durch das Vertrauen seines Fürsten der wichtigste im Staate. Aber die Bedürfnisse seines Lebens waren damit nicht befriedigt, die ihm zugedachte Aufgabe nicht erschöpft. Er wollte die Talente, mit denen ihn die Natur verschwenderisch ausgestattet, nicht vergraben, die große Welt außerhalb Weimars und die kleine innerhalb dieses Zwitterdinges von Hof und Dorf hatte ihre Augen auf ihn gerichtet und forderte dichterische Leistungen von ihm. Sie war mit allem zufrieden, was er gab; selbst das Höchste was er geben konnte, Faust und Iphigenie war ihr nicht zu hoch; aber lieber nahm sie doch das Bequemere, Bunte, die Seelenkräfte nicht allzusehr Anspannende. Der Fürst selbst, um den sich im innersten Grunde alles drehte, so anspruchslos er auftreten mochte, schätzte zwar die deutsche Dichtung und ohne alle Frage die seines Freundes, aber die französische Literatur war ihm eigentlich lieber. So schuf Goethe für die Vergnügungen des Hofes unter zerstreuenden Geschäften Werke, die nicht untergegangen sind, weil sie seinen Namen tragen und dieser durch frühere und spätere Schöpfungen der glänzendste der Nation geworden ist. Das Tiefste, was er mit sich herumtrug, vermochte er nicht zu der Gestalt zu erheben, die ihm die letzte und höchste war. Dazu kam, daß die Wirkungen seiner eignen früheren Leistungen wie die wilden Wogen entfesselter Gewässer über ihm zusammenzuschlagen drohten. Es war die Periode des Genieweſens und der empfindsamen Literatur. Die Straßburger und Frankfurter literarischen Freunde traten zwar bald ohne Sang und Klang zurück, aber die Literatur bevölkerte sich mit den Bastarden von Götz und Werther, und während sie mit jenen ins Rohe und Ungeheuerliche auszuarten drohte, lief sie Gefahr mit diesen ins Schwächliche und Mattherzige zu versinken. Die Bestrebungen Winckelmanns und Lessings schienen verloren; die schöne Gestalt des classischen Alterthums, die man schon so weit gehoben wähnte, daß sie von der Verschüttung gereinigt wieder glänzend auf den Sockel treten werde, war wiederum versunken. Die Arbeit mußte

von neuem begonnen werden. Wohin der Blick streifte, fand er keinen Punkt der Befriedigung; selbst das Herz hatte kein Genüge. Die schöne Liebe einer edlen Frau hatte Anfangs wie ein heilbringender Talisman gewirkt; aber auch dieses köstliche Gut konnte nicht befriedigen; die geliebte Frau war die Frau eines Andern. Was blieb übrig, als Postpferde zu bestellen, um die Scene zu wechseln, und wohin konnte zunächst die Reise gehen, als nach Italien, von dessen Wundern der Vater dem Knaben erzählt, dessen Werth der Jüngling reiner erkannt hatte, nach dem er sich schon einmal auf den Weg gemacht, und das nun seit Jahren die Sehnsucht seiner Tage, der Traum seiner Nächte gewesen war. Es zog ihn dorthin, als könne er nur dort sich und das Götterbild in seiner Seele retten.

In Italien selbst schien er zum Schaden seiner dichterischen Kräfte wieder in die Zerstreuung und Zersplitterung des Lebens zu fallen, das er in Deutschland verlassen. Dilettantische Studien und Uebung der Kunst hatten ihn ein halbes Menschenalter verfolgt. Neben den physisch-moralischen Uebeln, die ihn gequält und zuletzt unbrauchbar gemacht, war es vorzugsweise der ungestillte Durst nach wahrer Kunst gewesen, was ihn nach Italien getrieben. Als er zuerst nach Rom kam, bemerkte er bald, daß er von Kunst eigentlich gar nichts verstand, und daß er bis dahin nur den allgemeinen Abglanz der Natur in den Kunstwerken bewundert und genossen hatte. Hier that sich eine andere Natur, ein weiteres Feld der Kunst vor ihm auf. Er überließ sich gelassen den sinnlichen Eindrücken. So sah er Rom, Neapel, Sicilien und kam wieder nach Rom zurück. Die großen Scenen der Natur hatten sein Gemüth ausgeweitet und alle Falten hinausgeglättet. Er fühlte sich kleinlichen Vorstellungen entrissen, falschen Wünschen enthoben; an die Stelle der Sehnsucht nach dem Lande der Künste setzte sich die Sehnsucht nach der Kunst selbst. Er wollte kein Künstler werden, was er früher nicht für unmöglich gehalten, aber er wünschte die Kunst zu durchdringen. 'Das Studium derselben, fügt er diesen Bekenntnissen hinzu, wie das Studium der alten Schriftsteller gibt uns einen gewissen Halt, eine Befriedigung in uns selbst: indem sie unser Inneres mit großen Gegenständen und Gesinnungen füllt, bemächtigt sie sich aller Wünsche, die nach außen strebten, hegt aber jedes Verlangen im stillen Busen.' Zwar förderte Goethe von seinen poetischen Arbeiten nur die, welche Pflichtaufgabe waren, da er einem vor der Abreise geschlossenen Vertrage zufolge seine Werke zur Herausgabe durchzuarbeiten hatte, und ließ die neuen Pläne, eine Iphigenie in Delphi, Nausikaa und anderes unausgeführt liegen; kaum daß er mit jenen älteren größeren Aufgaben fertig wurde; manche legte er noch zurück, um sie nach der Heimkehr wieder aufzunehmen. Die Ausbeute, die sich dem Publikum vorlegen ließ, war nicht umfangreich, desto größer der innere Reichthum. Goethe hatte sich selbst gefunden und erkannt, er selbst sagt: als Künstler. Nicht, daß er nun wieder mit dem alten Irrthum heimgekehrt wäre, in der bildenden Kunst etwas zu leisten; er war durch die gründliche Versenkung in die Technik weiter als je davon zurückgekommen: aber er hatte ein völliges Verständniß der bildenden Kunst erworben und

aus diesem die Resultate auf seine ihm gemäßen Aufgaben anzuwenden gelernt. Er brachte aus Italien die festbegründete Ueberzeugung mit, daß es die Aufgabe aller Kunst sei, den Idealismus des classischen Alterthums zu verwirklichen, in idealen Formen entsprechenden idealen Gehalt auszubilden. Um die daraus erwachsende Aufgabe zu lösen oder der Lösung nahe zu bringen, genügte es aber nicht, eine vorwiegende Kraft durch- und auszubilden, sondern alle Kräfte, welche die Natur in das Individuum gelegt, harmonisch zu entwickeln und den Mangel der versagten unfühlbar zu machen. Das Leben selbst wurde dadurch zu einer Aufgabe der Kunst; seine bildsamen Elemente mußten geläutert, veredelt, disharmonische aufgelöst werden; die individuelle Bildung mußte zum Zeitalter in ein Verhältniß treten, der ganze künstlerische Mensch eine erhöhte Stufe einnehmen, eine erweiterte Existenz ausfüllen und im Vollenden des Individuums eine Vollendung der Menschheit erstreben.

In diesem Geiste faßte Goethe seit der Rückkehr aus Italien die Lebensaufgabe, die ihm zugefallen, und nur in Augenblicken der Verstimmung konnte er seinen dichterischen Beruf verkennen oder sich allein als Mann der Wissenschaft ansehen. Seine Wirksamkeit ist von da an nur in ihrer Gesammtheit zu würdigen, die einzelnen Aeußerungen derselben gelten nur unter diesen Gesichtspunkten, aber in jeder einzelnen muß auch ein Reflex der Gesammtheit kenntlich bleiben. Die Entfaltung konnte nur eine langsame sein, wie der Bildungsweg selbst ein langsamer war. Es erscheint daher nicht auffallend, daß die dichterische Production in den ersten Jahren nicht sehr ergiebig ausfiel und sich auf kleinere Werke oder Versuche beschränkte; denn manches, was wir jetzt in der Reihenfolge seiner Werke vor uns haben, Ausgeführtes und Fragmentarisches, ist wie das Vorspiel der wirklichen Bewältigung des Gegenstandes zu betrachten und die innere Vollendung kann nur stufenweis darin gesucht oder gefunden werden. Eine natürliche Folge dieser neuen Kunstform war die Vergeistigung auf der einen und die entschiedenste Realistik auf der andern Seite. Während der dichterische Styl sich dem Symbolischen und Allegorischen zuneigte, strebten die wissenschaftlichen Arbeiten nach der größten Bestimmtheit und Klarheit des Details, und beide mußten sich wechselseitig tragen und durchdringen.

Aus dieser Vereinigung anscheinend streitender Elemente giengen allmählig die verschiedenartigsten Leistungen hervor, deren Grundcharakter in der Durchführung eines idealen Geisteslebens zusammentrifft, die im Einzelnen jedoch sehr von einander abweichen mußten, theils durch die Stoffe, theils durch die Formen, da sie nur als Radien oder Grade einer stetig fortschreitenden Bildung zu betrachten sind. Es darf hier nur an Bekanntes erinnert werden. Die alten Verhältnisse, welche vor der Reise bestanden, ließen sich nicht wiederherstellen. Männer und Frauen, bei denen die Voraussetzungen fehlten, auf denen die Epoche der neuen Entwicklung Goethes beruhte, konnten auch den Zielen, nach denen er strebte, keine große Theilnahme abgewinnen. Ueberdies wurde seit seiner Heimkehr die Welt durch andere Interessen in Anspruch genommen. Die französische

Revolution verschlang alle und zog naturgemäß alle Gedanken, alle Furcht und Hoffnung allein auf sich. Eine solche Erschütterung aller Verhältnisse, bei der vollsten Ungewißheit des Ausganges, mußte einem in ruhiger Umbildung begriffenen Geiste, der ohnehin niemals dazu aufgelegt gewesen, an der über seine Machtsphäre hinausgreifenden Geschichte oder gar an der Tagespolitik lebendige Theilnahme zu bethätigen, durchaus ungelegen kommen. Wohin er hörte, schallte ihm immer dasselbe Lied, und nicht einmal in geistreichen Variationen, sondern stets als crudes Thema entgegen. Und auch die Wenigen, denen noch eine Gemeinsamkeit seiner und ihrer Interessen zuzutrauen gewesen wäre, hatten den Enthusiasmus für Italien, für ideale Kunst und für Wissenschaft in Goethes Sinne nicht, weil sie nicht erlebt hatten, was ihm erst einen würdigen Lebensgehalt erschlossen. Er zog sich auf sich selbst zurück und bildete sich eine Welt im Kleinen, deren Charakter zwar ganz mit der freieren Entwicklung einer energischen Natur im Einklange stand, aber auch ebenso geeignet war, die Menschen, die ihn sonst seiner selbst wegen suchten, von seiner Schwelle zu verscheuchen. Die naive Sinnlichkeit seiner Dichtungen beleidigte den Brauch und das Herkommen; die Versuche, sich des Themas der französischen Revolution künstlerisch zu bemächtigen, standen mit der herrschenden Meinung im schreienden Widerspruch; die wissenschaftlichen Arbeiten fielen in die ungünstigste Zeit und wurden entweder gar nicht beachtet oder geringschätzig aufgenommen; die optischen Untersuchungen, die Erklärung der Pflanzenmetamorphose, die er als Mittel ansetzte, um der Wahrheit der Natur näher zu kommen, wurden kalt aufgenommen; selbst seine gesammelten Schriften, in denen er die Summe seines Lebens gezogen und auf denen seine literargeschichtliche Bedeutung vorzugsweise beruht, giengen fast unbeachtet vorüber. Es gehörte eine große Energie dazu, unter solchen Verhältnissen nicht zu ermatten, vielmehr die Aufgabe fortdauernd im Auge zu behalten, wie es Goethe gethan hat. Glückliche Umstände begünstigten ihn im Stillen. Sein Freund Moritz, der mit ihm dem Idealismus nachstrebte, wurde ihm freilich bald entrissen. Um so treuer hielt H. Meyer mit ihm aus, dessen klarer, fester, unbefangener Blick und unbestechliches Urtheil die Tiefe der Auffassung ersetzten. Den größten Gewinn seines Lebens brachte Goethe die Verbindung mit Schiller. In dem Freundschaftsbunde mit diesem gerade zur rechten Zeit sich nähernden Geiste, der sich mit beschränkteren Hülfsmitteln, aber mit größerer Energie und im Einklange mit der Entwicklung der Geschichte, harmonisch durchbildete und diese Bildung zum großen Theile schon vollendet hatte, gieng Goethe ein neues schöpferisches Leben auf. Beide nahmen in vereintem Wirken den Kampf gegen die Mittelmäßigkeit auf und stellten, mitten unter den Stürmen der bewegten Welt, theoretisch und praktisch, positiv und polemisch, die Grundlagen fest, auf denen die humane Bildung der deutschen Nation beruht. Beide schufen in stetem Wechselverkehr, und wenn auch keiner von beiden seine Natur aufgab, so nahmen doch beide von einander an und bildeten sich zur gegenseitigen Ergänzung künstlerisch aus.

Wie die Entwicklung Goethes im Einzelnen sich gestaltete, davon geben die nach der italiänischen Reise fallenden Werke Zeugniß. Hier kam es nur darauf an, die große Wirkung der Reise auf die sich daran schließende Gesammtthätigkeit anzudeuten und darauf aufmerksam zu machen, daß die einzelnen Leistungen nur als Theile eines Gesammtwirkens zu betrachten sind.

Italien.

Die Beschreibung der italiänischen Reise, sowohl des ersten Aufenthalts in Rom als die des zweiten, arbeitete Goethe erst 1813 und in den folgenden Jahren für den Druck aus; doch waren die angehängten Fragmente eines Reisejournals gleich nach der Rückkehr in Wielands Merkur (1788—89) und die Schilderung des römischen Karnevals schon 1789 einzeln mit den Abbildungen der Masken in Gotha erschienen.

Für die Ausarbeitung der Reisebeschreibung hatte Goethe sich die aus Italien an die Freunde und Freundinnen gerichteten Briefe gleich nach der Heimkehr zurückgeben lassen. Zu diesen Hülfsmitteln konnte er hingeworfene Reisebemerkungen und sorgfältig geführte Tagebücher hinzufügen, mit denen er, wie er gegen Zelter äußert, zugleich völlig wahrhaft und ein anmuthiges Märchen schreiben konnte. Den Hauptbestand der Briefe bildeten die an Herder und an Frau v. Stein. Die paraphrasierenden 'Berichte' wurden erst bei der letzten Redaction eingeschoben. Dieselben stechen von den unmittelbar aus den Dingen heraus geschriebenen Briefen fremdartig ab. Das Ganze aber gibt ein anschauliches Bild der Umwandlung, die auf dieser Reise mit dem Dichter vorgieng. Als Ergänzung kann man noch die ausführlichen gedruckten Briefe an den Herzog Karl August hinzunehmen, da sie das schöne Verhältniß des Dichters zu dem Fürsten in das wohlthuendste Licht stellen und manches berichtigen, kürzer und kräftig zusammenziehen oder auch weiter ausführen. Aus diesen Briefen an den fürstlichen Freund erkennt man erst, daß, wenn Goethes Reise auch eine förmliche Flucht war, er doch mit völliger Ruhe heimdenken durfte, da er alles, was ihm obgelegen, wohlgeordnet hinterlassen hatte, und daß ihm auch der Gedanke an die Rückkehr keine Unruhe machen konnte, da er die Gewißheit hatte, nur in solche Verhältnisse einzutreten, die der Lösung seiner Lebensaufgabe kein Hinderniß bereiteten. Daraus erklärt sich denn auch, wie Goethe von dem Augenblicke, als er Rom erreicht, also den Boden gewonnen hatte, wo er seine Wiedergeburt zu beginnen hoffte, sich mit der vollsten Unbefangenheit den Gegenständen hingeben und sie so rein in sich nehmen konnte, wie er sie in diesen naiven lebensvollen Briefen seinen heimischen Freunden vor Augen stellt. In dieser hellen klaren Darstellung, die wie die reine Luft des Südens alle Objecte rein und deutlich erkennen läßt, liegt der Reiz und der Werth des Werkes, nicht in der Vollständigkeit des Gesehenen oder gar in der Gelehr-

samkeit, welche hier dem spätern Reisenden nützlich zu werden beabsichtigt. Man darf nur eine der schwerfälligen Reisebeschreibungen durchblättern, welche Deutsche des vorigen Jahrhunderts über Italien geliefert haben, ja man hat nicht einmal Riedesel (den Goethe stets zur Hand hatte) oder Bartels oder Münter zu vergleichen, man darf die eleganten Darstellungen der Franzosen, bei denen sich damals Dupaty einen glänzenden Namen erworben, mit in die Reihe stellen, um Goethe vor diesen Schriftstellern, die sich ein beschwerliches Geschäft aus ihrem Vergnügen machen und bei der Masse des aufgehäuften Stoffes, der alles erschöpfen soll, den Ueberblick, ja den Blick überhaupt verlieren, unbedingt den Vorzug einzuräumen und ihn lehrhafter zu finden, als sie alle. Er forscht und sammelt nicht, aber er hat das Bedürfniß zu sehen und weiß es so einzurichten, daß seine Genüsse uns Anschauungen geben und Ideen hinterlassen, an denen es jenen fehlt. Er ist immer nur mit sich selbst beschäftigt, mit seinen Dichtungen, seinen Naturbetrachtungen, seinen Kunstbestrebungen, aber er schildert sich im Kreise der mitstrebenden Freunde, auf dem reizenden Hintergrunde der südlichen Natur, vor den Werken der Meister oder mitten in dem farbenreichen Leben des Volkes, das die übrigen Reisenden der Zeit unbeachtet ließen. Bei ihm ist Himmel und Erde, Geschichte und Volk, Sitte und Kunst im Einklange und erst an seiner Hand lernt man, wie dieser Garten Gottes diese göttlichen Blüthen treiben konnte, entfalten mußte. Selbst die Einseitigkeit, deren er sich bewußt schuldig macht, gibt dem Werke einen Reiz für seine deutschen Leser mehr. Er ist ungerecht gegen alles, was nicht klassisch-ideal ist; aber er war nicht nach Italien gereist, um dort als Gegenstand seiner Bewunderung aufzusuchen, was er daheim hinter sich gelassen; er wollte sich davon befreien, und diesen Reinigungsprozeß stellen diese Schilderungen dar, die auch im Großen der Composition, trotz des scheinbar Zufälligen der Form, einen künstlerischen Eindruck machen; von der hastigen Eile in das gelobte Land der Kunst zu kommen, bis zu der zögernden Langsamkeit, mit der er sich wehmüthig losreißt.

Kampagne in Frankreich. Belagerung von Mainz.

Ganz auf den Boden der Wirklichkeit führt die Schilderung der Kampagne in Frankreich und der Belagerung von Mainz. Beide sind nicht, wie die Briefform es anzudeuten scheint, gleichzeitig geschrieben, sondern 1821—22 aus Briefen und Tagebüchern für den Druck ausgearbeitet und als Theil der Autobiographie 1822 veröffentlicht. Goethe fällt mitunter aus der angenommenen Rolle des brieflichen Berichterstatters; so in dem Briefe vom 30. August 1792, wo er erwähnt, daß ihm der damals aufgeklebte Kriegsatlas 'bis auf den heutigen Tag' und 'noch zur Wiedererinnerung jener für die Welt und ihn so bedeutenden Tage diene'. Man hat also auch hier eine kunstmäßige Darstellung einer vergangenen Zeit, wie sie sich unter ge-

änderten Gesichtspunkten und Meinungen zeigt, zu erkennen. 'Ich erinnere mich nicht', schrieb S. Boisserée am 12. Juni 1822, nach Erscheinen dieser Schilderungen, 'das wilde, zerstörende Kriegsleben in seiner Verflechtung mit dem stets fortwebenden, erhaltenden Gewohnheitsleben irgend so wahr und in so auffallendem Gegensatze dargestellt gefunden zu haben. Wie selten mag sich aber auch der Fall ereignen, daß ein so genialer, der schriftstellerischen Kunst mächtiger Mann unmittelbar an den gewaltigsten Weltbegebenheiten als ruhiger Beobachter Theil nimmt.' Die allgemeinen Weltbegebenheiten gehen hier mit den kleinen Kriegsabenteuern und den individuellen Neigungen des Darstellers wie zufälliges Detail an uns vorüber, und das Ganze bildet ein meisterhaftes Gemälde jenes unglücklichen Feldzuges des Sommers 1792. Gleich von Anfang an bereitet der Autor das Material zur Beurtheilung der Kriegsführung, scheinbar absichtslos, vor. Er läßt den Zweifel aufkommen, wer der eigentliche Kommandirende sein möge, der König von Preußen oder der Herzog von Braunschweig. Er spricht von dem Hasse und der Verachtung, wie sie sich in Uebereinstimmung mit dem Manifeste des Herzogs, ohne Ausnahme bei Preußen, Oesterreichern und Emigranten gegen das revolutionäre Frankreich gezeigt; verhehlt aber nicht, daß die Franzosen wenig nach jenem Manifeste sich gerichtet; wie die Verbündeten durch ihre auf einen gefangen gehaltenen König ausgestellten Bons, mit denen sie ihre Requisitionen bezahlen, das Volk aufbringen. Er erzählt heroische Züge des republikanischen Charakters dieser Nation, die nach der Siegesgewißheit der Verbündeten nichts sein konnte, als zerrüttet und in lauter Einzelnheiten getrennt. Dem feindlichen Befehlshaber traute man nichts Sonderliches zu; war er doch aus der Kriegskanzlei kaum zu seinem Posten befördert. Man fürchtete nichts, als die Ungunst des Wetters, das allerdings der Beschwerlichkeiten die Fülle brachte, aber doch nicht die Ursache des unglücklichen Rückzuges war, dessen Schilderung nach der Kanonade von Longwy Goethe mit unendlichem Detail liefert, ohne je zu ermüden oder ohne selbst seine ruhige kühle Besonnenheit, ja seinen Humor zu verleugnen. Auch hier wird, bei Gelegenheit der verwegenen und glücklichen Unternehmungen Custines, nur ganz beiläufig auf den kühnen und folgerechten Geist hingedeutet, der sich nun, den früheren Erwartungen entgegen, nicht mehr wegleugnen und dessen Erkenntniß nun Alles verloren erscheinen ließ.

Den Heimweg nahm Goethe rheinabwärts über Düsseldorf, Westphalen und Kassel. Die Erinnerungen dieser Reise müssen besonders schwach geworden sein, da die Darstellung, wie sie hier vorliegt, mit den durch gleichzeitige Briefe beglaubigten Thatsachen und sonstigen Umständen nicht übereinstimmt. Vor Allem ist das Verhältniß zu F. H. Jacobi unter den veränderten Gesichtspunkten dargestellt, die Goethe, als er die Kampagne schrieb, über den verstorbenen Freund früherer Zeiten angenommen hatte. Die Erkenntniß dieser Ungenauigkeiten ist auch für die Beurtheilung eines andern Abschnittes der Selbstbiographie von Wichtigkeit. Goethe hatte die Darstellung seines Verhältnisses zu Lili begonnen, die ihm nicht gelingen wollte. Da er

einer Arbeit bedurfte, die ihn den Winter über beschäftigte, schob er 'die Darstellung reiner gefühlvoller Tage seines Lebens' zurück und 'griff zum Widerwärtigsten, das durch milde Behandlung wenigstens erträglich werden konnte.' Vermochte er der Dinge, die vor dreißig Jahren geschehen waren, sich nicht genau mehr zu entsinnen, wie hätte er zwanzig Jahre früher Geschehenes, von dem ihn ein Abstand von fünfzig Jahren trennte, mit der Deutlichkeit zurückzurufen vermocht, welche jener Abschnitt über seine letzte Frankfurter Zeit voraussetzt, wenn man denselben als Geschichtserzählung betrachtet. Und in der That zeigen sich in jenem Abschnitte, wie in dem Schluß der Kampagne, die entschiedensten Irrthümer. Erzählt doch Goethe, er habe ein Lustspiel 'Sie kommt nicht' für einen bestimmten Tag in Frankfurt oder Offenbach geschrieben, als er erwiesenermaßen in der Schweiz war. Die Irrthümer in Bezug auf Jacobi und dessen Kreis sind nicht geringer. Jacobi empfieng ihn, wie man aus einem Briefe an W. v. Humboldt (30. Januar 1794) sieht, mit wahrem Herzensjubel. Goethe war nur auf acht Tage gekommen, blieb vierzehn Tage, blieb Wochen und wäre wahrscheinlich bis zum Frühjahre, wenigstens noch eine gute Zeit geblieben, wenn nicht Dumouriez mit Riesenschritten herangeeilt wäre. Als die Franzosen zu Aachen einrückten, brach Goethe auf. Er schrieb aus Münster am 10. December 1792: 'Meines Dankes und meiner Liebe und Anerkennung der Deinigen bist Du gewiß. Das Bild, was ich von Dir und den Deinigen mitnehme, ist unauslöschlich und die Reise unserer Freundschaft hat für mich die höchste Süßigkeit.' Mit diesen Zügen stimmen die übrigen in dem Goethe-Jacobi'schen Briefwechsel überein, so daß die Mißstimmung, die Goethe in Pempelfort empfunden haben will, auf später Täuschung beruht. Goethes volles Vertrauen brauchte sich nicht zu verschließen. Jacobi bewies sich mild und nachgiebig. Goethe, der mit einem julianischen Hasse gegen Christenthum und namhafte Christen nach Pempelfort gekommen sein will, bekannte, daß er dort auferbaut worden, und gestand, daß ein gewisses Christenthum der Gipfel der Menschheit sei. In den politischen Dingen waren beide Freunde völlig einig. Ein wesentlicher Mißklang hätte nur entstehen können, als Goethe dem Freunde seine häuslichen Verhältnisse mittheilte. Aber auch dadurch wurde die Harmonie nicht gestört. Goethes Briefe geben die Gewißheit solcher Geständnisse und zeigen deutlich, daß Jacobi keinen Anstoß daran genommen. Faßt man das ganze Verhältniß zusammen, wie es damals wirklich bestand, so war es Goethes Wunsch, dem Freunde am Niederrhein, wie einst dem Freunde in der Schweiz, von seinem Haushalten Rechenschaft abzulegen, und er fand jetzt hier, wie damals, Billigung. — Unter gänzlich veränderten Anschauungen über Jacobi wurde dieser dann zum Repräsentanten des Publikums gemacht, bei welchem Goethes damalige Bestrebungen ohne Theilnahme blieben oder auf Widerstand trafen. Eine solche Verschiebung wichtiger Verhältnisse muß auch gegen sonstige Darstellungen Vorsicht empfehlen. Auch was Goethe über Plessing in Duisburg erzählt, gehört mehr ins Gebiet der Dichtung als der Wahrheit. Genauer ist der Bericht über die 'Belagerung von Mainz', der, wie

ſchon die Kürze der äußern Form zeigt, ſich auf Tagebuchnotizen beſchränkt und nur hin und wieder etwas weiter ins Detail geht. Aber am Schluſſe wird dem Schwager und Jugendfreunde Schloſſer eine ähnliche Rolle wie Jacobi zugetheilt. An Jacobi ſchrieb Goethe aus Frankfurt den 11. Auguſt 1793: 'Mit Schloſſern brachte ich in Heidelberg einige glückliche Tage zu. Es freut mich ſehr und iſt ein großer Gewinnſt für mich, daß wir uns einmal wieder einander genähert haben.' Der Briefwechſel mit Jacobi iſt überhaupt, als ein wichtiges Supplement zu dieſen beiden Abſchnitten der dichteriſchen Selbſtbiographie, nicht außer Acht zu laſſen.

Italiänische Reise.

Auch ich in Arkadien!

Karlsbad bis auf den Brenner.

Regensburg, den 4. September 1786.

Früh drei Uhr stahl ich mich aus Karlsbad, weil man mich sonst nicht fortgelassen hätte. Die Gesellschaft, die den achtundzwanzigsten August, meinen Geburtstag, auf eine sehr freundliche Weise feiern mochte, erwarb sich wohl dadurch ein Recht, mich festzuhalten; allein hier war nicht länger zu säumen. Ich warf mich, ganz allein, nur einen Mantelsack und Dachsranzen aufpackend, in eine Postchaise und gelangte halb acht Uhr nach Zwoda, an einem schönen, stillen Nebelmorgen. Die obern Wolken streifig und wollig, die untern schwer. Mir schienen das gute Anzeichen. Ich hoffte nach einem so schlimmen Sommer einen guten Herbst zu genießen. Um Zwölf in Eger bei heißem Sonnenschein; und nun erinnerte ich mich, daß dieser Ort dieselbe Polhöhe habe wie meine Vaterstadt, und ich freute mich, wieder einmal bei klarem Himmel unter dem funfzigsten Grade zu Mittag zu essen.

In Baiern stößt einem sogleich das Stift Waldsassen entgegen — köstliche Besitzthümer der geistlichen Herren, die früher als andere Menschen klug waren. Es liegt in einer Teller-, um nicht zu sagen Kesseltiefe, in einem schönen Wiesengrunde, rings von fruchtbaren, sanften Anhöhen umgeben. Auch hat dieses Kloster im Lande weit umher Besitzungen. Der Boden ist aufgelöster Thonschiefer. Der Quarz, der sich in dieser Gebirgsart befindet und sich nicht auflöst noch verwittert, macht das Feld locker und durchaus fruchtbar. Bis gegen Tirschenreuth steigt das Land noch. Die Wasser fließen einem entgegen, nach der Eger und Elbe zu. Von Tirschenreuth an fällt es nun südwärts

ab, und die Wasser laufen nach der Donau. Mir giebt es sehr schnell einen Begriff von jeder Gegend, wenn ich bei dem kleinsten Wasser forsche, wohin es läuft, zu welcher Flußregion es gehört. Man findet alsdann, selbst in Gegenden, die man nicht übersehen kann, einen Zusammenhang der Berge und Thäler gedankenweise. Vor gedachtem Ort beginnt die treffliche Chaussee von Granitsand; es läßt sich keine vollkommenere denken: denn da der aufgelöste Granit aus Kiesel und Thonerde besteht, so giebt das zugleich einen festen Grund und ein schönes Bindungsmittel, die Straße glatt wie eine Tenne zu machen. Die Gegend, durch sie geführt ist, sieht desto schlechter aus: gleichfalls Granitsand, flachliegend, moorig und der schöne Weg desto erwünschter. Da nun zugleich das Land abfällt, so kömmt man fort mit unglaublicher Schnelle, die gegen den böhmischen Schneckengang recht absticht. Beiliegendes Blättchen benennt die verschiedenen Stationen. Genug, ich war den andern Morgen um zehn Uhr in Regensburg und hatte also diese vierundzwanzig und eine halbe Meile in neununddreißig Stunden zurückgelegt. Da es anfieng Tag zu werden, befand ich mich zwischen Schwandorf und Regenstauf, und nun bemerkte ich die Veränderung des Ackerbodens ins Bessere. Es war nicht mehr Verwitterung des Gebirgs, sondern aufgeschwemmtes, gemischtes Erdreich. Den Regenfluß herauf hatte in uralten Zeiten Ebbe und Fluth aus dem Donauthal in alle die Thäler gewirkt, die gegenwärtig ihre Wasser dorthin ergießen, und so sind diese natürlichen Polder entstanden, worauf der Ackerbau gegründet ist. Diese Bemerkung gilt in der Nachbarschaft aller größern und kleinern Flüsse, und mit diesem Leitfaden kann der Beobachter einen schnellen Aufschluß über jeden der Kultur geeigneten Boden erlangen.

Regensburg liegt gar schön. Die Gegend mußte eine Stadt herlocken; auch haben sich die geistlichen Herren wohlbedacht. Alles Feld um die Stadt gehört ihnen; in der Stadt steht Kirche gegen Kirche und Stift gegen Stift. Die Donau erinnert mich an den alten Main. Bei Frankfurt haben Fluß und Brücke ein besseres Ansehen, hier aber nimmt sich das gegenüber liegende Stadt am Hof recht artig aus. Ich verfügte mich gleich in das Jesuitenkollegium, wo das jährliche Schauspiel durch Schüler gegeben ward, sah das Ende der Oper und den Anfang des Trauerspiels. Sie machten es nicht schlimmer, als eine angehende Liebhabertruppe, und waren recht schön, fast zu prächtig gekleidet. Auch diese öffentliche Darstellung hat mich von der Klugheit der Jesuiten aufs Neue überzeugt. Sie verschmähten nichts, was irgend wirken konnte, und wußten es mit Liebe und Aufmerksamkeit zu behandeln. Hier ist nicht Klugheit, wie man sie sich in Abstracto denkt,

s ist eine Freude an der Sache dabei, ein Mit- und Selbstgenuß, wie er aus dem Gebrauche des Lebens entspringt. Wie diese große geistliche Gesellschaft Orgelbauer, Bildschnitzer und Vergulder unter sich hat, so sind gewiß auch einige, die sich des Theaters mit Kenntniß und Neigung annehmen, und wie durch gefälligen Prunk sich ihre Kirchen auszeichnen, so bemächtigen sich die einsichtigen Männer hier der weltlichen Sinnlichkeit durch ein inständiges Theater.

Heute schreibe ich unter dem neunundvierzigsten Grade. Er läßt sich gut an. Der Morgen war kühl, und man klagt auch hier über Nässe und Kälte des Sommers; aber es entwickelte sich ein herrlicher gelinder Tag. Die milde Luft, die ein großer Fluß mitbringt, ist ganz was Eigenes. Das Obst ist nicht sonderlich: gute Birnen habe ich gespeist; aber ich sehne mich nach Trauben und Feigen.

Der Jesuiten Thun und Wesen hält meine Betrachtungen fest. Kirchen, Thürme, Gebäude haben etwas Großes und Vollständiges in der Anlage, das allen Menschen insgeheim Ehrfurcht einflößt. Als Dekoration ist nun Gold, Silber, Metall, geschliffene Steine in solcher Pracht und Reichthum gehäuft, der die Bettler aller Stände blenden muß. Hier und da fehlt es auch nicht an etwas Abgeschmacktem, damit die Menschheit versöhnt und angezogen werde. Es ist dieses überhaupt der Genius des katholischen äußeren Gottesdienstes; noch nie habe ich es aber mit so viel Verstand, Geschick und Konsequenz ausgeführt gesehen als bei den Jesuiten. Alles trifft darin überein, daß sie nicht wie andere Ordensgeistliche eine alte abgestumpfte Andacht fortsetzten, sondern sie, dem Geist der Zeit zu Liebe, durch Prunk und Pracht wieder aufstutzten.

Ein sonderbar Gestein wird hier zu Werkstücken verarbeitet, dem Scheine nach eine Art Todtliegendes, das jedoch für älter, für ursprünglich, ja für porphyrartig gehalten werden muß. Es ist grünlich, mit Quarz gemischt, löcherig, und es finden sich große Flecke des festesten Jaspis darin, in welchen sich wieder kleine runde Flecken von Breccienart zeigen. Ein Stück war gar zu instruktiv und appetitlich, der Stein aber zu fest, und ich habe geschworen, mich auf dieser Reise nicht mit Steinen zu schleppen.

München, den 6. September.

Den fünften September halb ein Uhr Mittags reiste ich von Regensburg ab. Bei Abach ist eine schöne Gegend, wo die Donau sich an Kalkfelsen bricht, bis gegen Saal hin. Es ist der Kalk wie der bei Osteroda am Harz, dicht, aber im Ganzen löcherig.

Um sechs Uhr Morgens war ich in München, und nachdem ich mich zwölf Stunden umgesehen, will ich nur Weniges bemerken. In der Bildergalerie fand ich mich nicht einheimisch; ich muß meine Augen erst wieder an Gemälde gewöhnen. Es sind treffliche Sachen. Die Skizzen von Rubens, von der Luxemburger Galerie, haben mir große Freude gemacht.

Hier steht auch das vornehme Spielwerk, die Trajanische Säule in Modell. Der Grund Lapis Lazuli, die Figuren vergoldet. Es ist immer ein schön Stück Arbeit, und man betrachtet es gern.

Im Antikensaale konnte ich recht bemerken, daß meine Augen auf diese Gegenstände nicht geübt sind; deßwegen wollte ich nicht verweilen und Zeit verderben. Vieles sprach mich gar nicht an, ohne daß ich sagen könnte, warum. Ein Drusus erregte meine Aufmerksamkeit, zwei Antonine gefielen mir, und so noch Einiges. Im Ganzen stehen die Sachen auch nicht glücklich, ob man gleich mit ihnen hat aufputzen wollen und der Saal, oder vielmehr das Gewölbe, ein gutes Ansehn hätte, wenn es nur reinlicher und besser unterhalten wäre. Im Naturalienkabinet fand ich schöne Sachen aus Tyrol, die ich in kleinen Musterstücken schon kenne, ja besitze.

Es begegnete mir eine Frau mit Feigen, welche als die ersten vortrefflich schmeckten. Aber das Obst überhaupt ist doch für den achtundvierzigsten Grad nicht besonders gut. Man klagt hier durchaus über Kälte und Nässe. Ein Nebel, der für einen Regen gelten konnte, empfieng mich heute früh vor München. Den ganzen Tag blies der Wind sehr kalt vom Tyroler Gebirg. Als ich vom Thurm dahin sah, fand ich es bedeckt und den ganzen Himmel überzogen. Nun scheint die Sonne im Untergehen noch an den alten Thurm, der mir vor dem Fenster steht. Verzeihung, daß ich so sehr auf Wind und Wetter Acht habe: der Reisende zu Lande, fast so sehr als der Schiffer, hängt von beiden ab, und es wäre ein Jammer, wenn mein Herbst in fremden Landen so wenig begünstigt sein sollte als der Sommer zu Hause.

Nun soll es gerade auf Innsbruck. Was lasse ich nicht alles rechts und links liegen, um den einen Gedanken auszuführen, der fast zu alt in meiner Seele geworden ist!

Mittenwald, den. 7 September. Abends.

Es scheint, mein Schutzgeist sagt Amen zu meinem Credo, und ich danke ihm, der mich an einem so schönen Tage hierher geführt hat. Der letzte Postillon sagte mit vergnüglichem Ausruf, es sei der erste im ganzen Sommer. Ich nähre meinen stillen Aberglauben, daß es so fortgehen soll, doch müssen mir

die Freunde verzeihen, wenn wieder von Luft und Wolken die Rede ist.

Als ich um fünf Uhr von München wegfuhr, hatte sich der Himmel aufgeklärt. An den Tyroler Bergen standen die Wolken in ungeheuern Massen fest. Die Streifen der untern Regionen bewegten sich auch nicht. Der Weg geht auf den Höhen, wo man unten die Isar fließen sieht, über zusammengeschwemmte Kieshügel hin. Hier wird uns die Arbeit der Strömungen des uralten Meeres faßlich. In manchem Granitgeschiebe fand ich Geschwister und Verwandte meiner Kabinetsstücke, die ich Knebeln verdanke.

Die Nebel des Flusses und der Wiesen wehrten sich eine Weile, endlich wurden auch diese aufgezehrt. Zwischen gedachten Kieshügeln, die man sich mehrere Stunden weit und breit denken muß, das schönste fruchtbarste Erdreich, wie im Thale des Regenflusses. Nun muß man wieder an die Isar und sieht einen Durchschnitt und Abhang der Kieshügel, wohl hundert und funfzig Fuß hoch. Ich gelangte nach Wolfrathshausen und erreichte den achtundvierzigsten Grad. Die Sonne brannte heftig: Niemand traut dem schönen Wetter, man schreit über das Böse des vergehenden Jahres, man jammert, daß der große Gott gar keine Anstalt machen will.

Nun gieng mir eine neue Welt auf: ich näherte mich den Gebirgen, die sich nach und nach entwickelten.

Benediktbeuren liegt köstlich und überrascht beim ersten Anblick. In einer fruchtbaren Fläche ein lang- und breites weißes Gebäude und ein breiter, hoher Felsrücken dahinter. Nun geht es hinauf zum Kochelsee; noch höher ins Gebirge zum Walchensee. Hier begrüßte ich die ersten beschneiten Gipfel, und auf meine Verwunderung, schon so nahe bei den Schneebergen zu sein, vernahm ich, daß es gestern in dieser Gegend gedonnert, geblitzt und auf den Bergen geschneit habe. Aus diesen Meteoren wollte man Hoffnung zu besserem Wetter schöpfen und aus dem ersten Schnee eine Umwandlung der Atmosphäre vermuthen. Die Felsklippen, die mich umgeben, sind alle Kalk, von dem ältesten, der noch keine Versteinerungen enthält. Diese Kalkgebirge gehen in ungeheuern ununterbrochenen Reihen von Dalmatien bis an den St. Gotthard und weiter fort. Hacquet hat einen großen Theil der Kette bereist. Sie lehnen sich an das quarz- und thonreiche Urgebirge.

Nach Walchensee gelangte ich um halb Fünf. Etwa eine Stunde von dem Orte begegnete mir ein artiges Abenteuer: ein Harfner mit seiner Tochter, einem Mädchen von eilf Jahren, giengen vor mir her und baten mich, das Kind einzunehmen. Er trug das Instrument weiter; ich ließ sie zu mir sitzen, und sie stellte mir eine

große neue Schachtel sorgfältig zu ihren Füßen. Ein artiges, ausgebildetes Geschöpf, in der Welt schon ziemlich bewandert. Nach Maria Einsiedeln war sie mit ihrer Mutter zu Fuß gewallfahrtet, und beide wollten eben die größere Reise nach St. Jago von Compostell antreten, als die Mutter mit Tode abgieng und ihr Gelübde nicht erfüllen sollte. Man könne in der Verehrung der Mutter Gottes nie zu viel thun, meinte sie. Nach einem großen Brande habe sie selbst gesehen ein ganzes Haus niedergebrannt bis auf die untersten Mauern, und über der Thüre, hinter einem Glase, das Muttergottesbild, Glas und Bild unversehrt, welches denn doch ein augenscheinliches Wunder sei. All ihre Reisen habe sie zu Fuße gemacht, zuletzt in München vor dem Kurfürsten gespielt und sich überhaupt vor einundzwanzig fürstlichen Personen hören lassen. Sie unterhielt mich recht gut. Hübsche große braune Augen, eine eigensinnige Stirn, die sich manchmal ein wenig hinaufwärts faltete. Wenn sie sprach, war sie angenehm und natürlich, besonders wenn sie kindischlaut lachte; hingegen wenn sie schwieg, schien sie etwas bedeuten zu wollen und machte mit der Oberlippe eine fatale Miene. Ich sprach sehr viel mit ihr durch; sie war überall zu Hause und merkte gut auf die Gegenstände. So fragte sie mich einmal, was das für ein Baum sei? Es war ein schöner, großer Ahorn, der erste, der mir auf der ganzen Reise zu Gesichte kam. Den hatte sie doch gleich bemerkt und freute sich, da mehrere nach und nach erschienen, daß sie auch diesen Baum unterscheiden könne. Sie gehe, sagte sie, nach Botzen auf die Messe, wo ich doch wahrscheinlich auch hinzöge. Wenn sie mich dort anträfe, müsse ich ihr einen Jahrmarkt kaufen, welches ich ihr denn auch versprach. Dort wolle sie auch ihre neue Haube aufsetzen, die sie sich in München von ihrem Verdienst habe machen lassen. Sie wolle mir solche in voraus zeigen. Nun eröffnete sie die Schachtel, und ich mußte mich des reichgestickten und wohlbebänderten Kopfschmuckes mit ihr erfreuen.

Ueber eine andere frohe Aussicht vergnügten wir uns gleichfalls zusammen. Sie versicherte nämlich, daß es gut Wetter gäbe: sie trügen ihren Barometer mit sich, und das sei die Harfe. Wenn sich der Diskant hinaufstimme, so gebe es gutes Wetter, und das habe er heute gethan. Ich ergriff das Omen, und wir schieden im besten Humor in der Hoffnung eines baldigen Wiedersehens.

Auf dem Brenner, den 8. September. Abends.

Hier gekommen, gleichsam gezwungen, endlich an einen Ruhepunkt, an einen stillen Ort, wie ich ihn mir nur hätte wünschen

können. Es war ein Tag, den man Jahre lang in der Erinnerung genießen kann. Um sechs Uhr verließ ich Mittenwald; den klaren Himmel reinigte ein scharfer Wind vollkommen. Es war eine Kälte, wie sie nur im Februar erlaubt ist. Nun aber, bei dem Glanze der aufgehenden Sonne, die dunkeln, mit Fichten bewachsenen Vordergründe, die grauen Kalkfelsen dazwischen, und dahinter die beschneiten höchsten Gipfel auf einem tiefern Himmelsblau, das waren köstliche, ewig abwechselnde Bilder.

Bei Scharnitz kommt man ins Tyrol. Die Gränze ist mit einem Walle geschlossen, der das Thal verriegelt und sich an die Berge anschließt. Es sieht gut aus: an der einen Seite ist der Felsen befestigt; an der andern steigt er senkrecht in die Höhe. Von Seefeld wird der Weg immer interessanter, und wenn er bisher, seit Benediktbeuern herauf, von Höhe zu Höhe stieg und alle Wasser die Region der Isar suchten; so blickt man nun über einen Rücken in das Innthal, und Inzingen liegt vor uns. Die Sonne war hoch und heiß; ich mußte meine Kleidung erleichtern, die ich bei der veränderlichen Atmosphäre des Tags oft wechsele.

Bei Zirl fährt man ins Innthal herab. Die Lage ist unbeschreiblich schön, und der hohe Sonnenduft machte sie ganz herrlich. Der Postillon eilte mehr, als ich wünschte: er hatte noch keine Messe gehört und wollte sie in Innsbruck — es war eben Marientag — um desto andächtiger zu sich nehmen. Nun rasselte es immer an dem Inn hinab, an der Martinswand vorbei, einer steil abgehenden, ungeheuern Kalkwand. Zu dem Platze, wohin Kaiser Maximilian sich verstiegen haben soll, getraute ich mir wohl ohne Engel hin und her zu kommen, ob es gleich immer ein frevelhaftes Unternehmen wäre.

Innsbruck liegt herrlich in einem breiten, reichen Thale zwischen hohen Felsen und Gebirgen. Erst wollte ich da bleiben, aber es ließ mir keine Ruhe. Kurze Zeit ergötzte ich mich an dem Sohne des Wirths, einem leibhaftigen Söller. So begegnen mir nach und nach meine Menschen. Das Fest Mariä Geburt zu feiern, ist alles geputzt. Gesund und wohlthätig zu Schaaren, wallfahrten sie nach Wilten, einem Andachtsorte, eine Viertelstunde von der Stadt gegen das Gebirge zu. Um zwei Uhr, als mein rollender Wagen das muntere bunte Gedränge theilte, war alles in frohem Zug und Gang.

Von Innsbruck herauf wird es immer schöner; da hilft kein Beschreiben. Auf den gebahntesten Wegen steigt man eine Schlucht herauf, die das Wasser nach dem Inn zusendet, eine Schlucht, die den Augen unzählige Abwechselungen bietet. Wenn der Weg nah am schroffsten Felsen hergeht, ja in ihn hineingehauen ist, so erblickt man die Seite gegenüber sanft abhängig, so daß noch

kann der schönste Feldbau darauf geübt werden. Es liegen Dörfer, Häuser, Häuschen, Hütten, alles weiß angestrichen, zwischen Feldern und Hecken auf der abhängenden hohen und breiten Fläche. Bald verändert sich das Ganze: das Benutzbare wird zur Wiese, bis sich auch das in einen steilen Abhang verliert.

Zu meiner Welterschaffung habe ich Manches erobert, doch nichts ganz Neues und Unerwartetes. Auch habe ich viel geträumt von dem Modell, wovon ich so lange rede, woran ich so gern anschaulich machen möchte, was in meinem Innern herumzieht, und was ich nicht jedem in der Natur vor Augen stellen kann.

Nun wurde es dunkler und dunkler: das Einzelne verlor sich, die Massen wurden immer größer und herrlicher; endlich, da sich Alles nun wie ein tiefes geheimes Bild vor mir bewegte, sah ich auf einmal wieder die hohen Schneegipfel, vom Mond beleuchtet, und nun erwarte ich, daß der Morgen diese Felsenkluft erhelle, in der ich auf der Gränzscheide des Südens und Nordens eingeklemmt bin.

Ich füge noch einige Bemerkungen hinzu über die Witterung, die mir vielleicht eben deßwegen so günstig ist, weil ich ihr so viele Betrachtungen widme. Auf dem flachen Lande empfängt man gutes und böses Wetter, wenn es schon fertig geworden; im Gebirge ist man gegenwärtig, wenn es entsteht. Dieses ist mir nun so oft begegnet, wenn ich auf Reisen, Spaziergängen, auf der Jagd, Tag- und Nächte lang in den Bergwäldern, zwischen Klippen verweilte, und da ist mir eine Grille aufgestiegen, die ich auch für nichts anders geben will, die ich aber nicht los werden kann, wie man denn eben die Grillen am wenigsten los wird. Ich sehe sie überall, als wenn es eine Wahrheit wäre; und so will ich sie denn auch aussprechen, da ich ohnehin die Nachsicht meiner Freunde so oft zu prüfen im Falle bin.

Betrachten wir die Gebirge näher oder ferner und sehen ihre Gipfel bald im Sonnenscheine glänzen, bald vom Nebel umzogen, von stürmenden Wolken umsaust, von Regenstrichen gepeitscht, mit Schnee bedeckt, so schreiben wir das Alles der Atmosphäre zu, da wir mit Augen ihre Bewegungen und Veränderungen gar wohl sehen und fassen. Die Gebirge hingegen liegen vor unserm äußern Sinn in ihrer herkömmlichen Gestalt unbeweglich da. Wir halten sie für todt, weil sie erstarrt sind; wir glauben sie unthätig, weil sie ruhen. Ich aber kann mich schon seit längerer Zeit nicht entbrechen, einer innern, stillen, geheimen Wirkung derselben die Veränderungen, die sich in der Atmosphäre zeigen, zum großen Theile zuzuschreiben. Ich glaube nämlich, daß die Masse der Erde überhaupt, und folglich auch besonders ihre hervorragenden Grundfesten, nicht eine beständige, immer gleiche An-

ziehungskraft ausüben, sondern daß diese Anziehungskraft sich in einem gewissen Pulsiren äußert, so daß sie sich durch innere nothwendige, vielleicht auch äußere zufällige Ursachen bald vermehrt, bald vermindert. Mögen alle andern Versuche, diese Oscillation darzustellen, zu beschränkt und roh sein, die Atmosphäre ist zart und weit genug, um uns von jenen stillen Wirkungen zu unterrichten. Vermindert sich jene Anziehungskraft im geringsten, alsobald deutet uns die verringerte Schwere, die verminderte Elasticität der Luft diese Wirkung an. Die Atmosphäre kann die Feuchtigkeit, die in ihr chemisch und mechanisch vertheilt war, nicht mehr tragen: Wolken senken sich, Regen stürzen nieder, und Regenströme ziehen nach dem Lande zu. Vermehrt aber das Gebirg seine Schwerkraft, so wird alsobald die Elasticität der Luft wieder hergestellt, und es entspringen zwei wichtige Phänomene. Einmal versammeln die Berge ungeheure Wolkenmassen um sich her, halten sie fest und starr, wie zweite Gipfel über sich, bis sie, durch innern Kampf elektrischer Kräfte bestimmt, als Gewitter, Nebel und Regen niedergehen; sodann wirkt auf den Ueberrest die elastische Luft, welche nun wieder mehr Wasser zu fassen, aufzulösen und zu verarbeiten fähig ist. Ich sah das Aufzehren einer solchen Wolke ganz deutlich; sie hieng um den steilsten Gipfel, das Abendroth beschien sie: langsam, langsam sonderten ihre Enden sich ab; einige Flocken wurden weggezogen und in die Höhe gehoben; diese verschwanden, und so verschwand die ganze Masse nach und nach und ward vor meinen Augen wie ein Rocken von einer unsichtbaren Hand ganz eigentlich abgesponnen.

Wenn die Freunde über den ambulanten Wetterbeobachter und dessen seltsame Theorieen gelächelt haben, so gebe ich ihnen vielleicht durch einige andere Betrachtungen Gelegenheit zum Lachen, denn ich muß gestehen, da meine Reise eigentlich eine Flucht war vor allen den Unbilden, die ich unter dem einundfunfzigsten Grade erlitten, daß ich Hoffnung hatte, unter dem achtundvierzigsten ein wahres Gosen zu betreten. Allein ich fand mich getäuscht, wie ich früher hätte wissen sollen: denn nicht die Polhöhe allein macht Klima und Witterung, sondern die Bergreihen, besonders jene, die von Morgen nach Abend die Länder durchschneiden. In diesen ereignen sich immer große Veränderungen, und nordwärts liegende Länder haben am meisten darunter zu leiden. So scheint auch die Witterung für den ganzen Norden diesen Sommer über durch die große Alpenkette, auf der ich dieses schreibe, bestimmt worden zu sein. Hier hat es die letzten Monate her immer geregnet, und Südwest und Südost haben den Regen durchaus nordwärts geführt. In Italien sollen sie schön Wetter, ja zu trocken gehabt haben.

Nun von dem abhängigen, durch Klima, Berghöhe, Feuchtigkeit auf das mannigfaltigste bedingten Pflanzenreich einige Worte. Auch hierin habe ich keine sonderliche Veränderung, doch Gewinn gefunden. Aepfel und Birnen hängen schon häufig vor Innsbruck in dem Thale, Pfirschen und Trauben hingegen bringen sie aus Welschland, oder vielmehr aus dem mittägigen Tyrol. Um Innsbruck bauen sie viel Türkisch- und Heidekorn, das sie Blende nennen. Den Brenner herauf sah ich die ersten Lärchenbäume, bei Schemberg den ersten Zirbel. Ob wohl das Harfnermädchen hier auch nachgefragt hätte?

Die Pflanzen betreffend, fühl' ich noch sehr meine Schülerschaft. Bis München glaubt' ich wirklich nur die gewöhnlichen zu sehen. Freilich war meine eilige Tag- und Nachtfahrt solchen feinern Beobachtungen nicht günstig. Nun habe ich zwar meinen Linné bei mir und seine Terminologie wohl eingeprägt; wo soll aber Zeit und Ruhe zum Analysiren herkommen, das ohnehin, wenn ich mich recht kenne, meine Stärke niemals werden kann? Daher schärf' ich mein Auge aufs Allgemeine, und als ich am Walchensee die erste Gentiana sah, fiel mir auf, daß ich auch bisher zuerst am Wasser die neuen Pflanzen fand.

Was mich noch aufmerksamer machte, war der Einfluß, den die Gebirgshöhe auf die Pflanzen zu haben schien. Nicht nur neue Pflanzen fand ich da, sondern Wachsthum der alten verändert; wenn in der tiefern Gegend Zweige und Stängel stärker und mastiger waren, die Augen näher an einander standen und die Blätter breit waren, so wurden höher ins Gebirg hinauf Zweige und Stängel zarter, die Augen rückten aus einander, so daß von Knoten zu Knoten ein größerer Zwischenraum Statt fand und die Blätter sich lanzenförmiger bildeten. Ich bemerkte dieß bei einer Weide und einer Gentiana und überzeugte mich, daß es nicht etwa verschiedene Arten wären. Auch am Walchensee bemerkte ich längere und schlankere Binsen als im Unterlande.

Die Kalkalpen, welche ich bisher durchschnitten, haben eine graue Farbe und schöne, sonderbare, unregelmäßige Formen, ob sich gleich der Fels in Lager und Bänke theilt. Aber weil auch geschwungene Lager vorkommen und der Fels überhaupt ungleich verwittert, so sehen die Wände und Gipfel seltsam aus. Diese Gebirgsart steigt den Brenner weit herauf. In der Gegend des obern Sees fand ich eine Veränderung desselben. An dunkelgrünen und dunkelgrauen Glimmerschiefer, stark mit Quarz durchzogen, lehnte sich ein weißer dichter Kalkstein, der an der Ablösung glimmerig war und in großen, obgleich unendlich zerklüfteten Massen anstand. Ueber demselben fand ich wieder Glimmerschiefer, der mir aber zärter als der vorige zu sein schien. Weiter hinauf zeigt

ſich eine beſondere Art Gneis oder vielmehr eine Granitart, die ſich dem Gneis zubildet, wie in der Gegend von Elbogen. Hier oben, gegen dem Hauſe über, iſt der Fels Glimmerſchiefer. Die Waſſer, die aus dem Berge kommen, bringen nur dieſen Stein und grauen Kalk mit. Nicht fern muß der Granitſtock ſein, an den ſich Alles anlehnt. Die Karte zeigt, daß man ſich an der Seite des eigentlichen Großen Brenners befindet, von dem aus die Waſſer ſich ringsum ergießen.

Vom Aeußern des Menſchengeſchlechts habe ich ſo viel aufgefaßt. Die Nation iſt wacker und gerade vor ſich hin. Die Geſtalten bleiben ſich ziemlich gleich: braune, wohlgeöffnete Augen und ſehr gut gezeichnete Augenbraunen bei den Weibern, dagegen blonde und breite Augenbraunen bei den Männern. Dieſen geben die grünen Hüte zwiſchen den grauen Felſen ein fröhliches Anſehn; ſie tragen ſie geziert mit Bändern oder breiten Schärpen von Tafft, mit Franzen, die mit Nadeln gar zierlich aufgeheftet werden; auch hat jeder eine Blume oder eine Feder auf dem Hut. Dagegen verbilden ſich die Weiber durch weiße, baumwollene, zottige, ſehr weite Mützen, als wären es unförmliche Mannes-Nachtmützen: das giebt ihnen ein ganz fremdes Anſehn, da ſie im Auslande die grünen Mannshüte tragen, die ſehr ſchön kleiden.

Ich habe Gelegenheit gehabt, zu ſehen, welchen Werth die gemeinen Leute auf Pfauenfedern legen, und wie überhaupt jede bunte Feder geehrt wird. Wer dieſe Gebirge bereiſen wollte, müßte dergleichen mit ſich führen. Eine ſolche am rechten Orte angebrachte Feder würde ſtatt des willkommenſten Trinkgeldes dienen.

Indem ich nun dieſe Blätter ſondere, ſammle, hefte und dergeſtalt einrichte, daß ſie meinen Freunden bald einen leichten Ueberblick meiner bisherigen Schickſale gewähren können, und daß ich mir zugleich, was ich bisher erfahren und gedacht, von der Seele wälze, betrachte ich dagegen mit einem Schauer manche Pakete, von denen ich ein kurz und gutes Bekenntniß ablegen muß: ſind es doch meine Begleiter, werden ſie nicht viel Einfluß auf meine nächſten Tage haben?

Ich hatte nach Karlsbad meine ſämmtlichen Schriften mitgenommen, um die von Göſchen zu beſorgende Ausgabe ſchließlich zuſammenzuſtellen. Die ungedruckten beſaß ich ſchon längſt in ſchönen Abſchriften von der geſchickten Hand des Sekretär Vogel. Dieſer wackere Mann begleitete mich auch dießmal, um mir durch ſeine Fertigkeit beizuſtehen. Dadurch ward ich in den Stand geſetzt, die vier erſten Bände, unter der treuſten Mitwirkung Herders, an den Verleger abzuſenden, und war im Begriff, mit den vier letzten das Gleiche zu thun. Dieſe beſtanden theils aus nur entworfenen Arbeiten, ja aus Fragmenten, wie denn meine Unart,

vieles anzufangen und bei vermindertem Interesse liegen zu lassen, mit den Jahren, Beschäftigungen und Zerstreuungen allgemach zugenommen hatte.

Da ich nun diese Dinge sämmtlich mit mir führte, so gehorchte ich gern den Anforderungen der Karlsbader geistreichen Gesellschaft und las ihr Alles vor, was bisher unbekannt geblieben, da man sich denn jedesmal über das Nichtvollbringen derjenigen Dinge, an denen man sich gern länger unterhalten hätte, bitterlich beschwerte.

Die Feier meines Geburtstages bestand hauptsächlich darin, daß ich mehrere Gedichte erhielt im Namen meiner unternommenen, aber vernachlässigten Arbeiten, worin sich jedes nach seiner Art über mein Verfahren beklagte. Darunter zeichnete sich ein Gedicht im Namen der Vögel aus, wo eine an Treufreund gesendete Deputation dieser muntern Geschöpfe inständig bat, er möchte doch das ihnen zugesagte Reich nunmehr auch gründen und einrichten. Nicht weniger einsichtig und anmuthig waren die Aeußerungen über meine andern Stückwerke, so daß sie mir auf einmal wieder lebendig wurden und ich den Freunden meine gehabten Vorsätze und vollständigen Plane mit Vergnügen erzählte. Dieß veranlaßte dringende Forderungen und Wünsche und gab Herdern gewonnen Spiel, als er mich zu überreden suchte, ich möchte diese Papiere nochmals mit mir nehmen, vor allen aber Iphigenien noch einige Aufmerksamkeit schenken, welche sie wohl verdiene. Das Stück, wie es gegenwärtig liegt, ist mehr Entwurf als Ausführung; es ist in poetischer Prosa geschrieben, die sich manchmal in einen jambischen Rhythmus verliert, auch wohl andern Sylbenmaßen ähnelt. Dieses thut freilich der Wirkung großen Eintrag, wenn man es nicht sehr gut liest und durch gewisse Kunstgriffe die Mängel zu verbergen weiß. Er legte mir dieses so dringend ans Herz, und da ich meinen größeren Reiseplan ihm wie allen verborgen hatte, so glaubte er, es sei nur wieder von einer Bergwanderung die Rede, und weil er sich gegen Mineralogie und Geologie immer spöttisch erwies, meinte er, ich sollte, anstatt taubes Gestein zu klopfen, meine Werkzeuge an diese Arbeit wenden. Ich gehorchte so vielen wohlgemeinten Andrängen; bis hierher aber war es nicht möglich, meine Aufmerksamkeit dahin zu lenken. Jetzt sondere ich Iphigenien aus dem Paket und nehme sie mit in das schöne warme Land als Begleiterin. Der Tag ist so lang, das Nachdenken ungestört, und die herrlichen Bilder der Umwelt verdrängen keineswegs den poetischen Sinn, sie rufen ihn vielmehr, von Bewegung und freier Luft begleitet, nur desto schneller hervor.

Vom Brenner bis Verona.

Trient, den 11. September 1786. Früh.

Nachdem ich völlig funfzig Stunden am Leben und in steter Beschäftigung gewesen, kam ich gestern Abend um acht Uhr hier an, begab mich bald zur Ruhe und finde mich nun wieder im Stande, in meiner Erzählung fortzufahren. Am neunten Abends, als ich das erste Stück meines Tagebuchs geschlossen hatte, wollte ich noch die Herberge, das Posthaus auf dem Brenner, in seiner Lage zeichnen; aber es gelang nicht, ich verfehlte den Charakter und gieng halb verdrießlich nach Hause. Der Wirth fragte mich, ob ich nicht fort wollte: es sei Mondenschein und der beste Weg, und ob ich wohl wußte, daß er die Pferde morgen früh zum Einfahren des Grummets brauchte und bis dahin gern wieder zu Hause hätte, sein Rath also eigennützig war, so nahm ich ihn doch, weil er mit meinem innern Triebe übereinstimmte, als gut an. Die Sonne ließ sich wieder blicken, die Luft war leidlich; ich packte ein, und um sieben Uhr fuhr ich weg. Die Atmosphäre ward über die Wolken Herr und der Abend gar schön.

Der Postillon schlief ein, und die Pferde liefen den schnellsten Trab bergunter, immer auf dem bekannten Wege fort; kamen sie an ein eben Fleck, so gieng es desto langsamer. Der Führer wachte auf und trieb wieder an, und so kam ich sehr geschwind, zwischen hohen Felsen, an dem reißenden Etschfluß hinunter. Der Mond gieng auf und beleuchtete ungeheure Gegenstände. Einige Mühlen zwischen uralten Fichten über dem schäumenden Strom waren völlige Everdingen.

Als ich um neun Uhr nach Sterzing gelangte, gab man mir zu verstehen, daß man mich gleich wieder wegwünsche. In Mittenwald Punkt zwölf Uhr fand ich Alles in tiefem Schlafe, außer dem Postillon, und so gieng es weiter auf Brixen, wo man mich wieder gleichsam entführte, so daß ich mit dem Tage in Kollmann ankam. Die Postillons fuhren, daß einem Sehen und Hören vergieng; und so leid es mir that, diese herrlichen Gegenden mit der entsetzlichsten Schnelle und bei Nacht wie im Fluge zu durchreisen, so freute es mich doch innerlich, daß ein günstiger Wind hinter mir herblies und mich meinen Wünschen zujagte. Mit Tagesanbruch erblickte ich die ersten Rebhügel. Eine Frau mit Birnen und Pfirschen begegnete mir; und so gieng es auf Teutschen los, wo ich um sieben Uhr ankam und gleich weiter befördert wurde. Nun erblickte ich endlich bei hohem Sonnenschein, nachdem ich wieder eine Weile nordwärts gefahren war, das Thal, worin Botzen liegt. Von steilen, bis auf eine ziem-

Um sechs Uhr Morgens war ich in München, und nachdem ich mich zwölf Stunden umgesehen, will ich nur Weniges bemerken. In der Bildergalerie fand ich mich nicht einheimisch; ich muß meine Augen erst wieder an Gemälde gewöhnen. Es sind treffliche Sachen. Die Skizzen von Rubens, von der Luxemburger Galerie, haben mir große Freude gemacht.

Hier steht auch das vornehme Spielwerk, die Trajanische Säule in Modell. Der Grund Lapis Lazuli, die Figuren vergoldet. Es ist immer ein schön Stück Arbeit, und man betrachtet es gern.

Im Antikensaale konnte ich recht bemerken, daß meine Augen auf diese Gegenstände nicht geübt sind; deßwegen wollte ich nicht verweilen und Zeit verderben. Vieles sprach mich gar nicht an, ohne daß ich sagen könnte, warum. Ein Drusus erregte meine Aufmerksamkeit, zwei Antonine gefielen mir, und so noch Einiges. Im Ganzen stehen die Sachen auch nicht glücklich, ob man gleich mit ihnen hat aufputzen wollen und der Saal, oder vielmehr das Gewölbe, ein gutes Ansehn hätte, wenn es nur reinlicher und besser unterhalten wäre. Im Naturalienkabinet fand ich schöne Sachen aus Tyrol, die ich in kleinen Musterstücken schon kenne, ja besitze.

Es begegnete mir eine Frau mit Feigen, welche als die ersten vortrefflich schmeckten. Aber das Obst überhaupt ist doch für den achtundvierzigsten Grad nicht besonders gut. Man klagt hier durchaus über Kälte und Nässe. Ein Nebel, der für einen Regen gelten konnte, empfieng mich heute früh vor München. Den ganzen Tag blies der Wind sehr kalt vom Tyroler Gebirg. Als ich vom Thurm dahin sah, fand ich es bedeckt und den ganzen Himmel überzogen. Nun scheint die Sonne im Untergehen noch an den alten Thurm, der mir vor dem Fenster steht. Verzeihung, daß ich so sehr auf Wind und Wetter Acht habe: der Reisende zu Lande, fast so sehr als der Schiffer, hängt von beiden ab, und es wäre ein Jammer, wenn mein Herbst in fremden Landen so wenig begünstigt sein sollte als der Sommer zu Hause.

Nun soll es gerade auf Innsbruck. Was lasse ich nicht alles rechts und links liegen, um den einen Gedanken auszuführen, der fast zu alt in meiner Seele geworden ist!

Mittenwald, den. 7 September. Abends.

Es scheint, mein Schutzgeist sagt Amen zu meinem Credo, und ich danke ihm, der mich an einem so schönen Tage hierher geführt hat. Der letzte Postillon sagte mit vergnüglichem Ausruf, es sei der erste im ganzen Sommer. Ich nähre meinen stillen Aberglauben, daß es so fortgehen soll, doch müssen mir

die Freunde verzeihen, wenn wieder von Luft und Wolken die Rede ist.

Als ich um fünf Uhr von München wegfuhr, hatte sich der Himmel aufgeklärt. An den Tyroler Bergen standen die Wolken in ungeheuern Massen fest. Die Streifen der untern Regionen bewegten sich auch nicht. Der Weg geht auf den Höhen, wo man unten die Isar fließen sieht, über zusammengeschwemmte Kieshügel hin. Hier wird uns die Arbeit der Strömungen des uralten Meeres faßlich. In manchem Granitgeschiebe fand ich Geschwister und Verwandte meiner Kabinetsstücke, die ich Knebeln verdanke.

Die Nebel des Flusses und der Wiesen wehrten sich eine Weile, endlich wurden auch diese aufgezehrt. Zwischen gedachten Kieshügeln, die man sich mehrere Stunden weit und breit denken muß, das schönste fruchtbarste Erdreich, wie im Thale des Regenflusses. Nun muß man wieder an die Isar und sieht einen Durchschnitt und Abhang der Kieshügel, wohl hundert und funfzig Fuß hoch. Ich gelangte nach Wolfrathshausen und erreichte den achtundvierzigsten Grad. Die Sonne brannte heftig: Niemand traut dem schönen Wetter, man schreit über das Böse des vergehenden Jahres, man jammert, daß der große Gott gar keine Anstalt machen will.

Nun gieng mir eine neue Welt auf: ich näherte mich den Gebirgen, die sich nach und nach entwickelten.

Benediktbeuren liegt köstlich und überrascht beim ersten Anblick. In einer fruchtbaren Fläche ein lang- und breites weißes Gebäude und ein breiter, hoher Felsrücken dahinter. Nun geht es hinauf zum Kochelsee; noch höher ins Gebirge zum Walchensee. Hier begrüßte ich die ersten beschneiten Gipfel, und auf meine Verwunderung, schon so nahe bei den Schneebergen zu sein, vernahm ich, daß es gestern in dieser Gegend gedonnert, geblitzt und auf den Bergen geschneit habe. Aus diesen Meteoren wollte man Hoffnung zu besserem Wetter schöpfen und aus dem ersten Schnee eine Umwandlung der Atmosphäre vermuthen. Die Felsklippen, die mich umgeben, sind alle Kalk, von dem ältesten, der noch keine Versteinerungen enthält. Diese Kalkgebirge gehen in ungeheuern ununterbrochenen Reihen von Dalmatien bis an den St. Gotthard und weiter fort. Hacquet hat einen großen Theil der Kette bereist. Sie lehnen sich an das quarz- und thonreiche Urgebirge.

Nach Walchensee gelangte ich um halb Fünf. Etwa eine Stunde von dem Orte begegnete mir ein artiges Abenteuer: ein Harfner mit seiner Tochter, einem Mädchen von eilf Jahren, giengen vor mir her und baten mich, das Kind einzunehmen. Er trug das Instrument weiter; ich ließ sie zu mir sitzen, und sie stellte mir eine

große neue Schachtel sorgfältig zu ihren Füßen. Ein artiges, ausgebildetes Geschöpf, in der Welt schon ziemlich bewandert. Nach Maria Einsiedeln war sie mit ihrer Mutter zu Fuß gewallfahrtet, und beide wollten eben die größere Reise nach St. Jago von Compostell antreten, als die Mutter mit Tode abgieng und ihr Gelübde nicht erfüllen sollte. Man könne in der Verehrung der Mutter Gottes nie zu viel thun, meinte sie. Nach einem großen Brande habe sie selbst gesehen ein ganzes Haus niedergebrannt bis auf die untersten Mauern, und über der Thüre, hinter einem Glase, das Muttergottesbild, Glas und Bild unversehrt, welches denn doch ein augenscheinliches Wunder sei. All ihre Reisen habe sie zu Fuße gemacht, zuletzt in München vor dem Kurfürsten gespielt und sich überhaupt vor einundzwanzig fürstlichen Personen hören lassen. Sie unterhielt mich recht gut. Hübsche große braune Augen, eine eigensinnige Stirn, die sich manchmal ein wenig hinaufwärts faltete. Wenn sie sprach, war sie angenehm und natürlich, besonders wenn sie kindischlaut lachte; hingegen wenn sie schwieg, schien sie etwas bedeuten zu wollen und machte mit der Oberlippe eine fatale Miene. Ich sprach sehr viel mit ihr durch; sie war überall zu Hause und merkte gut auf die Gegenstände. So fragte sie mich einmal, was das für ein Baum sei? Es war ein schöner, großer Ahorn, der erste, der mir auf der ganzen Reise zu Gesichte kam. Den hatte sie doch gleich bemerkt und freute sich, da mehrere nach und nach erschienen, daß sie auch diesen Baum unterscheiden könne. Sie gehe, sagte sie, nach Botzen auf die Messe, wo ich doch wahrscheinlich auch hinzöge. Wenn sie mich dort anträfe, müsse ich ihr einen Jahrmarkt kaufen, welches ich ihr denn auch versprach. Dort wolle sie auch ihre neue Haube aufsetzen, die sie sich in München von ihrem Verdienst habe machen lassen. Sie wolle mir solche in voraus zeigen. Nun eröffnete sie die Schachtel, und ich mußte mich des reichgestickten und wohlbebänderten Kopfschmuckes mit ihr erfreuen.

Ueber eine andere frohe Aussicht vergnügten wir uns gleichfalls zusammen. Sie versicherte nämlich, daß es gut Wetter gäbe: sie trügen ihren Barometer mit sich, und das sei die Harfe. Wenn sich der Diskant hinaufstimme, so gebe es gutes Wetter, und das habe er heute gethan. Ich ergriff das Omen, und wir schieden im besten Humor in der Hoffnung eines baldigen Wiedersehens.

Auf dem Brenner, den 8. September. Abends.

Hier gekommen, gleichsam gezwungen, endlich an einen Ruhepunkt, an einen stillen Ort, wie ich ihn mir nur hätte wünschen

können. Es war ein Tag, den man Jahre lang in der Erinnerung genießen kann. Um sechs Uhr verließ ich Mittenwald; den klaren Himmel reinigte ein scharfer Wind vollkommen. Es war eine Kälte, wie sie nur im Februar erlaubt ist. Nun aber, bei dem Glanze der aufgehenden Sonne, die dunkeln, mit Fichten bewachsenen Vordergründe, die grauen Kalkfelsen dazwischen, und dahinter die beschneiten höchsten Gipfel auf einem tiefern Himmelsblau, das waren köstliche, ewig abwechselnde Bilder.

Bei Scharnitz kommt man ins Tyrol. Die Gränze ist mit einem Walle geschlossen, der das Thal verriegelt und sich an die Berge anschließt. Es sieht gut aus: an der einen Seite ist der Felsen befestigt; an der andern steigt er senkrecht in die Höhe. Von Seefeld wird der Weg immer interessanter, und wenn er bisher, seit Benediktbeuern herauf, von Höhe zu Höhe stieg und alle Wasser die Region der Isar suchten; so blickt man nun über einen Rücken in das Innthal, und Inzingen liegt vor uns. Die Sonne war hoch und heiß; ich mußte meine Kleidung erleichtern, die ich bei der veränderlichen Atmosphäre des Tags oft wechsele.

Bei Zirl fährt man ins Innthal herab. Die Lage ist unbeschreiblich schön, und der hohe Sonnenduft machte sie ganz herrlich. Der Postillon eilte mehr, als ich wünschte: er hatte noch keine Messe gehört und wollte sie in Innsbruck — es war eben Marientag — um desto andächtiger zu sich nehmen. Nun rasselte es immer an dem Inn hinab, an der Martinswand vorbei, einer steil abgehenden, ungeheuern Kalkwand. Zu dem Platze, wohin Kaiser Maximilian sich verstiegen haben soll, getraute ich mir wohl ohne Engel hin und her zu kommen, ob es gleich immer ein frevelhaftes Unternehmen wäre.

Innsbruck liegt herrlich in einem breiten, reichen Thale zwischen hohen Felsen und Gebirgen. Erst wollte ich da bleiben, aber es ließ mir keine Ruhe. Kurze Zeit ergötzte ich mich an dem Sohne des Wirths, einem leibhaftigen Söller. So begegnen mir nach und nach meine Menschen. Das Fest Mariä Geburt zu feiern, ist alles geputzt. Gesund und wohlthätig zu Schaaren, wallfahrten sie nach Wilten, einem Andachtsorte, eine Viertelstunde von der Stadt gegen das Gebirge zu. Um zwei Uhr, als mein rollender Wagen das muntere bunte Gedränge theilte, war alles in frohem Zug und Gang.

Von Innsbruck herauf wird es immer schöner; da hilft kein Beschreiben. Auf den gebahntesten Wegen steigt man eine Schlucht herauf, die das Wasser nach dem Inn zusendet, eine Schlucht, die den Augen unzählige Abwechselungen bietet. Wenn der Weg nah am schroffsten Felsen hergeht, ja in ihn hineingehauen ist, so erblickt man die Seite gegenüber sanft abhängig, so daß noch

kann der schönste Feldbau darauf geübt werden. Es liegen Dörfer, Häuser, Häuschen, Hütten, alles weiß angestrichen, zwischen Feldern und Hecken auf der abhängenden hohen und breiten Fläche. Bald verändert sich das Ganze: das Benutzbare wird zur Wiese, bis sich auch das in einen steilen Abhang verliert.

Zu meiner Welterschaffung habe ich Manches erobert, doch nichts ganz Neues und Unerwartetes. Auch habe ich viel geträumt von dem Modell, wovon ich so lange rede, woran ich so gern anschaulich machen möchte, was in meinem Innern herumzieht, und was ich nicht jedem in der Natur vor Augen stellen kann.

Nun wurde es dunkler und dunkler: das Einzelne verlor sich, die Massen wurden immer größer und herrlicher; endlich, da sich Alles nun wie ein tiefes geheimes Bild vor mir bewegte, sah ich auf einmal wieder die hohen Schneegipfel, vom Mond beleuchtet, und nun erwarte ich, daß der Morgen diese Felsenkluft erhelle, in der ich auf der Gränzscheide des Südens und Nordens eingeklemmt bin.

Ich füge noch einige Bemerkungen hinzu über die Witterung, die mir vielleicht eben deßwegen so günstig ist, weil ich ihr so viele Betrachtungen widme. Auf dem flachen Lande empfängt man gutes und böses Wetter, wenn es schon fertig geworden; im Gebirge ist man gegenwärtig, wenn es entsteht. Dieses ist mir nun so oft begegnet, wenn ich auf Reisen, Spaziergängen, auf der Jagd, Tag- und Nächte lang in den Bergwäldern, zwischen Klippen verweilte, und da ist mir eine Grille aufgestiegen, die ich auch für nichts anders geben will, die ich aber nicht los werden kann, wie man denn eben die Grillen am wenigsten los wird. Ich sehe sie überall, als wenn es eine Wahrheit wäre; und so will ich sie denn auch aussprechen, da ich ohnehin die Nachsicht meiner Freunde so oft zu prüfen im Falle bin.

Betrachten wir die Gebirge näher oder ferner und sehen ihre Gipfel bald im Sonnenscheine glänzen, bald vom Nebel umzogen, von stürmenden Wolken umsaust, von Regenstrichen gepeitscht, mit Schnee bedeckt, so schreiben wir das Alles der Atmosphäre zu, da wir mit Augen ihre Bewegungen und Veränderungen gar wohl sehen und fassen. Die Gebirge hingegen liegen vor unserm äußern Sinn in ihrer herkömmlichen Gestalt unbeweglich da. Wir halten sie für todt, weil sie erstarrt sind; wir glauben sie unthätig, weil sie ruhen. Ich aber kann mich schon seit längerer Zeit nicht entbrechen, einer innern, stillen, geheimen Wirkung derselben die Veränderungen, die sich in der Atmosphäre zeigen, zum großen Theile zuzuschreiben. Ich glaube nämlich, daß die Masse der Erde überhaupt, und folglich auch besonders ihre hervorragenden Grundfesten, nicht eine beständige, immer gleiche An-

ziehungskraft ausüben, sondern daß diese Anziehungskraft sich in einem gewissen Pulsiren äußert, so daß sie sich durch innere nothwendige, vielleicht auch äußere zufällige Ursachen bald vermehrt, bald vermindert. Mögen alle andern Versuche, diese Oscillation darzustellen, zu beschränkt und roh sein, die Atmosphäre ist zart und weit genug, um uns von jenen stillen Wirkungen zu unterrichten. Vermindert sich jene Anziehungskraft im geringsten, alsobald deutet uns die verringerte Schwere, die verminderte Elasticität der Luft diese Wirkung an. Die Atmosphäre kann die Feuchtigkeit, die in ihr chemisch und mechanisch vertheilt war, nicht mehr tragen: Wolken senken sich, Regen stürzen nieder, und Regenströme ziehen nach dem Lande zu. Vermehrt aber das Gebirg seine Schwerkraft, so wird alsobald die Elasticität der Luft wieder hergestellt, und es entspringen zwei wichtige Phänomene. Einmal versammeln die Berge ungeheure Wolkenmassen um sich her, halten sie fest und starr, wie zweite Gipfel über sich, bis sie, durch innern Kampf elektrischer Kräfte bestimmt, als Gewitter, Nebel und Regen niedergehen; sodann wirkt auf den Ueberrest die elastische Luft, welche nun wieder mehr Wasser zu fassen, aufzulösen und zu verarbeiten fähig ist. Ich sah das Aufzehren einer solchen Wolke ganz deutlich; sie hieng um den steilsten Gipfel, das Abendroth beschien sie: langsam, langsam sonderten ihre Enden sich ab; einige Flocken wurden weggezogen und in die Höhe gehoben; diese verschwanden, und so verschwand die ganze Masse nach und nach und ward vor meinen Augen wie ein Rocken von einer unsichtbaren Hand ganz eigentlich abgesponnen.

Wenn die Freunde über den ambulanten Wetterbeobachter und dessen seltsame Theorieen gelächelt haben, so gebe ich ihnen vielleicht durch einige andere Betrachtungen Gelegenheit zum Lachen, denn ich muß gestehen, da meine Reise eigentlich eine Flucht war vor allen den Unbilden, die ich unter dem einundfunfzigsten Grade erlitten, daß ich Hoffnung hatte, unter dem achtundvierzigsten ein wahres Gosen zu betreten. Allein ich fand mich getäuscht, wie ich früher hätte wissen sollen: denn nicht die Polhöhe allein macht Klima und Witterung, sondern die Bergreihen, besonders jene, die von Morgen nach Abend die Länder durchschneiden. In diesen ereignen sich immer große Veränderungen, und nordwärts liegende Länder haben am meisten darunter zu leiden. So scheint auch die Witterung für den ganzen Norden diesen Sommer über durch die große Alpenkette, auf der ich dieses schreibe, bestimmt worden zu sein. Hier hat es die letzten Monate her immer geregnet, und Südwest und Südost haben den Regen durchaus nordwärts geführt. In Italien sollen sie schön Wetter, ja zu trocken gehabt haben.

Nun von dem abhängigen, durch Klima, Berghöhe, Feuchtigkeit auf das mannigfaltigste bedingten Pflanzenreich einige Worte. Auch hierin habe ich keine sonderliche Veränderung, doch Gewinn gefunden. Aepfel und Birnen hängen schon häufig vor Innsbruck in dem Thale, Pfirschen und Trauben hingegen bringen sie aus Welschland, oder vielmehr aus dem mittägigen Tyrol. Um Innsbruck bauen sie viel Türkisch- und Heidekorn, das sie Blende nennen. Den Brenner herauf sah ich die ersten Lärchenbäume, bei Schemberg den ersten Zirbel. Ob wohl das Harfnermädchen hier auch nachgefragt hätte?

Die Pflanzen betreffend, fühl' ich noch sehr meine Schülerschaft. Bis München glaubt' ich wirklich nur die gewöhnlichen zu sehen. Freilich war meine eilige Tag- und Nachtfahrt solchen feinern Beobachtungen nicht günstig. Nun habe ich zwar meinen Linné bei mir und seine Terminologie wohl eingeprägt; wo soll aber Zeit und Ruhe zum Analysiren herkommen, das ohnehin, wenn ich mich recht kenne, meine Stärke niemals werden kann? Daher schärf' ich mein Auge aufs Allgemeine, und als ich am Walchensee die erste Gentiana sah, fiel mir auf, daß ich auch bisher zuerst am Wasser die neuen Pflanzen fand.

Was mich noch aufmerksamer machte, war der Einfluß, den die Gebirgshöhe auf die Pflanzen zu haben schien. Nicht nur neue Pflanzen fand ich da, sondern Wachsthum der alten verändert; wenn in der tiefern Gegend Zweige und Stängel stärker und mastiger waren, die Augen näher an einander standen und die Blätter breit waren, so wurden höher ins Gebirg hinauf Zweige und Stängel zarter, die Augen rückten aus einander, so daß von Knoten zu Knoten ein größerer Zwischenraum Statt fand und die Blätter sich lanzenförmiger bildeten. Ich bemerkte dieß bei einer Weide und einer Gentiana und überzeugte mich, daß es nicht etwa verschiedene Arten wären. Auch am Walchensee bemerkte ich längere und schlankere Binsen als im Unterlande.

Die Kalkalpen, welche ich bisher durchschnitten, haben eine graue Farbe und schöne, sonderbare, unregelmäßige Formen, ob sich gleich der Fels in Lager und Bänke theilt. Aber weil auch geschwungene Lager vorkommen und der Fels überhaupt ungleich verwittert, so sehen die Wände und Gipfel seltsam aus. Diese Gebirgsart steigt den Brenner weit herauf. In der Gegend des obern Sees fand ich eine Veränderung desselben. An dunkelgrünen und dunkelgrauen Glimmerschiefer, stark mit Quarz durchzogen, lehnte sich ein weißer dichter Kalkstein, der an der Ablösung glimmerig war und in großen, obgleich unendlich zerklüfteten Massen anstand. Ueber demselben fand ich wieder Glimmerschiefer, der mir aber zärter als der vorige zu sein schien. Weiter hinauf zeigt

sich eine besondere Art Gneis oder vielmehr eine Granitart, die sich dem Gneis zubildet, wie in der Gegend von Elbogen. Hier oben, gegen dem Hause über, ist der Fels Glimmerschiefer. Die Wasser, die aus dem Berge kommen, bringen nur diesen Stein und grauen Kalk mit. Nicht fern muß der Granitstock sein, an den sich Alles anlehnt. Die Karte zeigt, daß man sich an der Seite des eigentlichen Großen Brenners befindet, von dem aus die Wasser sich ringsum ergießen.

Vom Aeußern des Menschengeschlechts habe ich so viel aufgefaßt. Die Nation ist wacker und gerade vor sich hin. Die Gestalten bleiben sich ziemlich gleich: braune, wohlgeöffnete Augen und sehr gut gezeichnete Augenbraunen bei den Weibern, dagegen blonde und breite Augenbraunen bei den Männern. Diesen geben die grünen Hüte zwischen den grauen Felsen ein fröhliches Ansehn; sie tragen sie geziert mit Bändern oder breiten Schärpen von Tafft, mit Franzen, die mit Nadeln gar zierlich aufgeheftet werden; auch hat jeder eine Blume oder eine Feder auf dem Hut. Dagegen verbilden sich die Weiber durch weiße, baumwollene, zottige, sehr weite Mützen, als wären es unförmliche Mannes-Nachtmützen: das giebt ihnen ein ganz fremdes Ansehn, da sie im Auslande die grünen Mannshüte tragen, die sehr schön kleiden.

Ich habe Gelegenheit gehabt, zu sehen, welchen Werth die gemeinen Leute auf Pfauenfedern legen, und wie überhaupt jede bunte Feder geehrt wird. Wer diese Gebirge bereisen wollte, müßte dergleichen mit sich führen. Eine solche am rechten Orte angebrachte Feder würde statt des willkommensten Trinkgeldes dienen.

Indem ich nun diese Blätter sondere, sammle, hefte und dergestalt einrichte, daß sie meinen Freunden bald einen leichten Ueberblick meiner bisherigen Schicksale gewähren können, und daß ich mir zugleich, was ich bisher erfahren und gedacht, von der Seele wälze, betrachte ich dagegen mit einem Schauer manche Pakete, von denen ich ein kurz und gutes Bekenntniß ablegen muß: sind es doch meine Begleiter, werden sie nicht viel Einfluß auf meine nächsten Tage haben?

Ich hatte nach Karlsbad meine sämmtlichen Schriften mitgenommen, um die von Göschen zu besorgende Ausgabe schließlich zusammenzustellen. Die ungedruckten besaß ich schon längst in schönen Abschriften von der geschickten Hand des Sekretär Vogel. Dieser wackere Mann begleitete mich auch dießmal, um mir durch seine Fertigkeit beizustehen. Dadurch ward ich in den Stand gesetzt, die vier ersten Bände, unter der treusten Mitwirkung Herders, an den Verleger abzusenden, und war im Begriff, mit den vier letzten das Gleiche zu thun. Diese bestanden theils aus nur entworfenen Arbeiten, ja aus Fragmenten, wie denn meine Unart,

vieles anzufangen und bei vermindertem Interesse liegen zu lassen, mit den Jahren, Beschäftigungen und Zerstreuungen allgemach zugenommen hatte.

Da ich nun diese Dinge sämmtlich mit mir führte, so gehorchte ich gern den Anforderungen der Karlsbader geistreichen Gesellschaft und las ihr Alles vor, was bisher unbekannt geblieben, da man sich denn jedesmal über das Nichtvollbringen derjenigen Dinge, an denen man sich gern länger unterhalten hätte, bitterlich beschwerte.

Die Feier meines Geburtstages bestand hauptsächlich darin, daß ich mehrere Gedichte erhielt im Namen meiner unternommenen, aber vernachlässigten Arbeiten, worin sich jedes nach seiner Art über mein Verfahren beklagte. Darunter zeichnete sich ein Gedicht im Namen der Vögel aus, wo eine an Treufreund gesendete Deputation dieser muntern Geschöpfe inständig bat, er möchte doch das ihnen zugesagte Reich nunmehr auch gründen und einrichten. Nicht weniger einsichtig und anmuthig waren die Aeußerungen über meine andern Stückwerke, so daß sie mir auf einmal wieder lebendig wurden und ich den Freunden meine gehabten Vorsätze und vollständigen Plane mit Vergnügen erzählte. Dieß veranlaßte dringende Forderungen und Wünsche und gab Herdern gewonnen Spiel, als er mich zu überreden suchte, ich möchte diese Papiere nochmals mit mir nehmen, vor allen aber Iphigenien noch einige Aufmerksamkeit schenken, welche sie wohl verdiene. Das Stück, wie es gegenwärtig liegt, ist mehr Entwurf als Ausführung; es ist in poetischer Prosa geschrieben, die sich manchmal in einen jambischen Rhythmus verliert, auch wohl andern Sylbenmaßen ähnelt. Dieses thut freilich der Wirkung großen Eintrag, wenn man es nicht sehr gut liest und durch gewisse Kunstgriffe die Mängel zu verbergen weiß. Er legte mir dieses so dringend ans Herz, und da ich meinen größeren Reiseplan ihm wie allen verborgen hatte, so glaubte er, es sei nur wieder von einer Bergwanderung die Rede, und weil er sich gegen Mineralogie und Geologie immer spöttisch erwies, meinte er, ich sollte, anstatt taubes Gestein zu klopfen, meine Werkzeuge an diese Arbeit wenden. Ich gehorchte so vielen wohlgemeinten Andrängen; bis hierher aber war es nicht möglich, meine Aufmerksamkeit dahin zu lenken. Jetzt sondere ich Iphigenien aus dem Paket und nehme sie mit in das schöne warme Land als Begleiterin. Der Tag ist so lang, das Nachdenken ungestört, und die herrlichen Bilder der Umwelt verdrängen keineswegs den poetischen Sinn, sie rufen ihn vielmehr, von Bewegung und freier Luft begleitet, nur desto schneller hervor.

Vom Brenner bis Verona.

Trient, den 11. September 1786. Früh.

Nachdem ich völlig funfzig Stunden am Leben und in steter Beschäftigung gewesen, kam ich gestern Abend um acht Uhr hier an, begab mich bald zur Ruhe und finde mich nun wieder im Stande, in meiner Erzählung fortzufahren. Am neunten Abends, als ich das erste Stück meines Tagebuchs geschlossen hatte, wollte ich noch die Herberge, das Posthaus auf dem Brenner, in seiner Lage zeichnen; aber es gelang nicht, ich verfehlte den Charakter und gieng halb verdrießlich nach Hause. Der Wirth fragte mich, ob ich nicht fort wollte: es sei Mondenschein und der beste Weg, und ob ich wohl wußte, daß er die Pferde morgen früh zum Einfahren des Grummets brauchte und bis dahin gern wieder zu Hause hätte, sein Rath also eigennützig war, so nahm ich ihn doch, weil er mit meinem innern Triebe übereinstimmte, als gut an. Die Sonne ließ sich wieder blicken, die Luft war leidlich; ich packte ein, und um sieben Uhr fuhr ich weg. Die Atmosphäre ward über die Wolken Herr und der Abend gar schön.

Der Postillon schlief ein, und die Pferde liefen den schnellsten Trab bergunter, immer auf dem bekannten Wege fort; kamen sie an ein eben Fleck, so gieng es desto langsamer. Der Führer wachte auf und trieb wieder an, und so kam ich sehr geschwind, zwischen hohen Felsen, an dem reißenden Etschfluß hinunter. Der Mond gieng auf und beleuchtete ungeheure Gegenstände. Einige Mühlen zwischen uralten Fichten über dem schäumenden Strom waren völlige Everdingen.

Als ich um neun Uhr nach Sterzing gelangte, gab man mir zu verstehen, daß man mich gleich wieder wegwünsche. In Mittenwald Punkt zwölf Uhr fand ich Alles in tiefem Schlafe, außer dem Postillon, und so gieng es weiter auf Brixen, wo man mich wieder gleichsam entführte, so daß ich mit dem Tage in Kollmann ankam. Die Postillons fuhren, daß einem Sehen und Hören vergieng; und so leid es mir that, diese herrlichen Gegenden mit der entsetzlichsten Schnelle und bei Nacht wie im Fluge zu durchreisen, so freute es mich doch innerlich, daß ein günstiger Wind hinter mir herblies und mich meinen Wünschen zujagte. Mit Tagesanbruch erblickte ich die ersten Rebhügel. Eine Frau mit Birnen und Pfirschen begegnete mir; und so gieng es auf Teutschen los, wo ich um sieben Uhr ankam und gleich weiter befördert wurde. Nun erblickte ich endlich bei hohem Sonnenschein, nachdem ich wieder eine Weile nordwärts gefahren war, das Thal, worin Botzen liegt. Von steilen, bis auf eine ziem-

liche Höhe angebauten Bergen umgeben, ist es gegen Mittag offen, gegen Norden von den Tyroler Bergen gedeckt. Eine milde, sanfte Luft füllte die Gegend. Hier wendet sich die Etsch wieder gegen Mittag. Die Hügel am Fuße der Berge sind mit Wein bebaut. Ueber lange niedrige Lauben sind die Stöcke gezogen; die blauen Trauben hängen gar zierlich von der Decke herunter und reifen an der Wärme des nahen Bodens. Auch in der Fläche des Thals, wo sonst nur Wiesen sind, wird der Wein in solchen eng an einander stehenden Reihen von Lauben gebaut, dazwischen das türkische Korn, das nun immer höhere Stängel treibt. Ich habe es oft zu zehn Fuß hoch gesehen. Die zaselige, männliche Blüthe ist noch nicht abgeschnitten, wie es geschieht, wenn die Befruchtung eine Zeit lang vorbei ist.

Bei heiterm Sonnenschein kam ich nach Botzen. Die vielen Kaufmannsgesichter freuten mich beisammen. Ein absichtliches, wohlbehagliches Dasein drückt sich recht lebhaft aus. Auf dem Platze saßen Obstweiber mit runden, flachen Körben, über vier Fuß im Durchmesser, worin die Pfirschen neben einander lagen, daß sie sich nicht drücken sollten; ebenso die Birnen. Hier fiel mir ein, was ich in Regensburg am Fenster des Wirthshauses geschrieben sah:

Comme les pêches et les melons
Sont pour la bouche d'un baron,
Ainsi les verges et les bâtons
Sont pour les fous, dit Salomon.

Daß ein nordischer Baron dieses geschrieben, ist offenbar, und daß er in diesen Gegenden seine Begriffe ändern würde, ist auch natürlich.

Die Botzner Messe bewirkt einen starken Seidenvertrieb; auch Tücher werden dahin gebracht, und was an Leder aus den gebirgigen Gegenden zusammen geschafft wird. Doch kommen mehrere Kaufleute hauptsächlich, um Gelder einzukassiren, Bestellungen anzunehmen und neuen Kredit zu geben, dahin. Ich hatte große Lust, alle die Produkte zu beleuchten, die hier auf einmal zusammengefunden werden, doch der Trieb, die Unruhe, die hinter mir ist, läßt mich nicht rasten, und ich eile sogleich wieder fort. Dabei kann ich mich trösten, daß in unsern statistischen Zeiten dieß Alles wohl schon gedruckt ist und man sich gelegentlich davon aus Büchern unterrichten kann. Mir ist jetzt nur um die sinnlichen Eindrücke zu thun, die kein Buch, kein Bild giebt. Die Sache ist, daß ich wieder Interesse an der Welt nehme, meinen Beobachtungsgeist versuche und prüfe, wie weit es mit meinen Wissenschaften und Kenntnissen geht, ob mein Auge licht, rein und hell ist? wie viel

ich in der Geſchwindigkeit faſſen kann? und ob die Falten, die ſich in mein Gemüth geſchlagen und gedrückt haben, wieder auszutilgen ſind? Schon jetzt, daß ich mich ſelbſt bediene, immer aufmerkſam, immer gegenwärtig ſein muß, giebt mir dieſe wenigen Tage her eine ganz andere Elaſticität des Geiſtes; ich muß mich um den Geldkurs bekümmern, wechſeln, bezahlen, notiren, ſchreiben, anſtatt daß ich ſonſt nur dachte, wollte, ſann, befahl und dittirte.

Von Botzen auf Trient geht es neun Meilen weg in einem fruchtbaren und fruchtbareren Thale hin. Alles, was auf den höhern Gebirgen zu vegetiren verſucht, hat hier ſchon mehr Kraft und Leben; die Sonne ſcheint heiß, und man glaubt wieder einmal an einen Gott.

Eine arme Frau rief mich an, ich möchte ihr Kind in den Wagen nehmen, weil ihm der heiße Boden die Füße verbrenne. Ich übte dieſe Mildthätigkeit zu Ehren des gewaltigen Himmelslichtes. Das Kind war ſonderbar geputzt und aufgeziert, ich konnte ihm aber in keiner Sprache etwas abgewinnen.

Die Etſch fließt nun ſanfter und macht an vielen Orten breite Kieſe. Auf dem Lande, nah am Fluß, die Hügel hinauf, iſt Alles ſo enge an und in einander gepflanzt, daß man denkt, es müſſe eins das andere erſticken: Weingeländer, Mais, Maulbeerbäume, Aepfel, Birnen, Quitten und Nüſſe. Ueber Mauern wirft ſich der Attich lebhaft herüber; Epheu wächſt in ſtarken Stämmen die Felſen hinauf und verbreitet ſich weit über ſie; die Eidechſe ſchlüpft durch die Zwiſchenräume; auch Alles, was hin und her wandelt, erinnert einen an die liebſten Kunſtbilder. Die aufgebundenen Zöpfe der Frauen, der Männer bloße Bruſt und leichte Jacken, die trefflichen Ochſen, die ſie vom Markt nach Hauſe treiben, die beladenen Eſelchen, Alles bildet einen lebendigen, bewegten Heinrich Roos. Und nun wenn es Abend wird, bei der milden Luft wenige Wolken an den Bergen ruhen, am Himmel mehr ſtehen als ziehen, und gleich nach Sonnenuntergang das Geſchrille der Heuſchrecken laut zu werden anfängt, da fühlt man ſich doch einmal in der Welt zu Hauſe und nicht wie geborgt oder im Exil. Ich laſſe mir's gefallen, als wenn ich hier geboren und erzogen wäre und nun von einer Grönlandsfahrt, von einem Wallfiſchfange zurückkäme. Auch der vaterländiſche Staub, der manchmal den Wagen umwirbelt, von dem ich ſo lange nichts erfahren habe, wird begrüßt. Das Glocken- und Schellengeläute der Heuſchrecken iſt allerliebſt, durchdringend und nicht unangenehm. Luſtig klingt es, wenn muthwillige Buben mit einem Feld ſolcher Sängerinnen um die Wette pfeifen; man bildet ſich ein, daß ſie einander wirklich ſteigern. Auch der Abend iſt vollkommen milde wie der Tag.

Wenn mein Entzücken hierüber Jemand vernähme, der in Süden wohnte, von Süden herkäme, er würde mich für sehr kindisch halten. Ach, was ich hier ausdrücke, habe ich lange gewußt, so lange als ich unter einem bösen Himmel dulde! Und jetzt mag ich gern diese Freude als Ausnahme fühlen, die wir als eine ewige Naturnothwendigkeit immerfort genießen sollten.

Trient, den 10. September. Abends.

Ich bin in der Stadt herumgegangen, die uralt ist und in einigen Straßen neue, wohlgebaute Häuser hat. In der Kirche hängt ein Bild, wo das versammelte Concilium einer Predigt des Jesuitengenerals zuhört. Ich möchte wohl wissen, was er ihnen aufgebunden hat. Die Kirche dieser Väter bezeichnet sich gleich von außen durch rothe Marmorpilaster an der Façade; ein schwerer Vorhang schließt die Thüre, den Staub abzuhalten. Ich hob ihn auf und trat in eine kleine Vorkirche: die Kirche selbst ist durch ein eisernes Gitter geschlossen, doch so, daß man sie ganz übersehen kann. Es war Alles still und ausgestorben; denn es wird hier kein Gottesdienst mehr gehalten. Die vordere Thüre stand nur auf, weil zur Vesperzeit alle Kirchen geöffnet sein sollen.

Wie ich nun so dastehe und der Bauart nachdenke, die ich den übrigen Kirchen dieser Väter ähnlich fand, tritt ein alter Mann herein, das schwarze Käppchen sogleich abnehmend. Sein alter schwarzer, vergrauter Rock deutete auf einen verkümmerten Geistlichen; er kniet vor dem Gitter nieder und steht nach einem kurzen Gebet wieder auf. Wie er sich umkehrt, sagt er halb laut für sich: Da haben sie nun die Jesuiten heraus getrieben, sie hätten ihnen auch zahlen sollen, was die Kirche gekostet hat. Ich weiß wohl, was sie gekostet hat und das Seminarium, wie viele Tausende! Indessen war er hinaus und hinter ihm der Vorhang zugefallen, den ich lüftete und mich still hielt. Er war auf der obern Stufe stehen geblieben und sagte: Der Kaiser hat es nicht gethan, der Papst hat es gethan. Mit dem Gesicht gegen die Straße gekehrt und ohne mich zu vermuthen, fuhr er fort: Erst die Spanier, dann wir, dann die Franzosen. Abels Blut schreit über seinen Bruder Kain! Und so gieng er die Treppe hinab, immer mit sich redend, die Straße hin. Wahrscheinlich ist es ein Mann, den die Jesuiten erhielten und der über den ungeheuren Fall des Ordens den Verstand verlor und nun täglich kommt, in dem leeren Gefäß die alten Bewohner zu suchen und nach einem kurzen Gebet ihren Feinden den Fluch zu geben.

Ein junger Mann, den ich um die Merkwürdigkeiten der Stadt fragte, zeigte mir ein Haus, das man des Teufels Haus nennt,

welches der sonst allzeit fertige Zerstörer in einer Nacht mit schnell herbeigeschafften Steinen erbaut haben soll. Das eigentliche Merkwürdige daran bemerkte der gute Mensch aber nicht, daß es nämlich das einzige Haus von gutem Geschmack ist, das ich in Trient gesehen habe, in einer ältern Zeit gewiß von einem guten Italiener aufgeführt. Abends um fünf Uhr reiste ich ab: wieder das Schauspiel von gestern Abend und die Heuschrecken, die gleich bei Sonnenuntergang zu schrillen anfangen. Wohl eine Meile weit fährt man zwischen Mauern, über welche sich Traubengeländer sehen lassen; andere Mauern, die nicht hoch genug sind, hat man mit Steinen, Dornen und sonst zu erhöhen gesucht, um das Abrupfen der Trauben den Vorübergehenden zu wehren. Viele Besitzer bespritzen die vordersten Reihen mit Kalk, der die Trauben ungenießbar macht, dem Wein aber nichts schadet, weil die Gährung Alles wieder heraustreibt.

Roveredo, den 11. September. Abends.

Hier bin ich nun in Roveredo, wo die Sprache sich abschneidet; oben herein schwankt es noch immer vom Deutschen zum Italiänischen. Nun hatte ich zum ersten Mal einen stockwelschen Postillon, der Wirth spricht kein Deutsch, und ich muß nun meine Sprachkünste versuchen. Wie froh bin ich, daß nunmehr die geliebte Sprache lebendig, die Sprache des Gebrauchs wird.

Torbole, den 12. September. Nach Tische.

Wie sehr wünschte ich meine Freunde einen Augenblick neben mich, daß sie sich der Aussicht freuen könnten, die vor mir liegt! Heute Abend hätte ich können in Verona sein; aber es lag mir noch eine herrliche Naturwirkung an der Seite, ein köstliches Schauspiel, der Gardasee: den wollte ich nicht versäumen und bin herrlich für meinen Umweg belohnt. Nach Fünfen fuhr ich von Roveredo fort, ein Seitenthal hinauf, das seine Wasser noch in die Etsch gießt. Wenn man hinaufkommt, liegt ein ungeheurer Felsriegel hinten vor, über den man nach dem See hinunter muß. Hier zeigten sich die schönsten Kalkfelsen zu malerischen Studien. Wenn man hinab kommt, liegt ein Oertchen am nördlichen Ende des Sees, und ist ein kleiner Hafen oder vielmehr Anfahrt daselbst: es heißt Torbole. Die Feigenbäume hatten mich schon den Weg herauf häufig begleitet, und indem ich in das Felsamphitheater hinabstieg, fand ich die ersten Oelbäume voller Oliven. Hier traf ich auch zum ersten Mal die weißen

kleinen Feigen als gemeine Frucht, welche mir die Gräfin Lanthieri verheißen hatte.

Aus dem Zimmer, in dem ich sitze, geht eine Thüre nach dem Hof hinunter; ich habe meinen Tisch davor gerückt und die Aussicht mit einigen Linien gezeichnet. Man übersieht den See beinah in seiner ganzen Länge; nur am Ende links entwendet er sich unsern Augen. Das Ufer, auf beiden Seiten von Hügeln und Bergen eingefaßt, glänzt von unzähligen kleinen Ortschaften.

Nach Mitternacht bläst der Wind von Norden nach Süden: wer also den See hinabwill, muß zu dieser Zeit fahren; denn schon einige Stunden vor Sonnenaufgang wendet sich der Luftstrom und zieht nordwärts. Jetzo, Nachmittag, wehet er stark gegen mich und kühlt die heiße Sonne gar lieblich. Zugleich lehrt mich Volkmann, daß dieser See ehemals Benacus geheißen, und bringt einen Vers des Virgil, worin dessen gedacht wird:

Fluctibus et fremitu resonans Benace marino.

Der erste lateinische Vers, dessen Inhalt lebendig vor mir steht, und der in dem Augenblicke, da der Wind immer stärker wächst und der See höhere Wellen gegen die Anfahrt wirft, noch heute so wahr ist als vor vielen Jahrhunderten. So manches hat sich verändert, noch aber stürmt der Wind in dem See, dessen Anblick eine Zeile Virgils noch immer veredelt.

Geschrieben unter dem fünfundvierzigsten Grade funfzig Minuten.

In der Abendkühle gieng ich spazieren und befinde mich nun wirklich in einem neuen Lande, in einer ganz fremden Umgebung. Die Menschen leben ein nachlässiges Schlaraffenleben: erstlich haben die Thüren keine Schlösser; der Wirth aber versicherte mir, ich könne ganz ruhig sein, und wenn Alles, was ich bei mir hätte, aus Diamanten bestünde; zweitens sind die Fenster mit Oelpapier statt Glasscheiben geschlossen; drittens fehlt eine höchst nöthige Bequemlichkeit, so daß man dem Naturzustande hier ziemlich nahe kömmt. Als ich den Hausknecht nach einer gewissen Gelegenheit fragte, deutete er in den Hof hinunter: Qui abasso puo servirsi! Ich fragte: Dove? — Da per tutto, dove vuol! antwortete er freundlich. Durchaus zeigt sich die größte Sorglosigkeit, doch Leben und Geschäftigkeit genug. Den ganzen Tag verführen die Nachbarinnen ein Geschwätz, ein Geschrei, und haben alle zugleich etwas zu thun, etwas zu schaffen. Ich habe noch kein müßiges Weib gesehen.

Der Wirth verkündigte mir mit italiänischer Emphase, daß er sich glücklich finde, mir mit der köstlichsten Forelle dienen zu können. Sie werden bei Torbole gefangen, wo der Bach vom

Gebirge herunter kommt und der Fisch den Weg hinauf sucht. Der Kaiser erhält von diesem Fange zehntausend Gulden Pacht. Es sind keine eigentlichen Forellen, groß, manchmal funfzig Pfund schwer, über den ganzen Körper bis auf den Kopf hinauf punktirt; der Geschmack zwischen Forelle und Lachs, zart und trefflich.

Mein eigentlich Wohlleben aber ist in Früchten, in Feigen, auch Birnen, welche da wohl köstlich sein müssen, wo schon Citronen wachsen.

Malsesine, den 13. September. Abends.

Heute früh um drei Uhr fuhr ich von Torbole weg, mit zwei Ruderern. Anfangs war der Wind günstig, daß sie die Segel brauchen konnten. Der Morgen war herrlich, zwar wolkig, doch bei der Dämmerung still. Wir fuhren bei Limona vorbei, dessen Berggärten, terrassenweise angelegt und mit Citronenbäumen bepflanzt, ein reiches und reinliches Ansehen geben. Der ganze Garten besteht aus Reihen von weißen viereckigen Pfeilern, die in einer gewissen Entfernung von einander stehen und stufenweis den Berg hinaufrücken. Ueber diese Pfeiler sind starke Stangen gelegt, um im Winter die dazwischen gepflanzten Bäume zu decken. Das Betrachten und Beschauen dieser angenehmen Gegenstände ward durch eine langsame Fahrt begünstigt; und so waren wir schon an Malsesine vorbei, als der Wind sich völlig umkehrte, seinen gewöhnlichen Tagweg nahm und nach Norden zog. Das Rudern half wenig gegen die übermächtige Gewalt, und so mußten wir im Hafen von Malsesine landen. Es ist der erste venetianische Ort an der Morgenseite des Sees. Wenn man mit dem Wasser zu thun hat, kann man nicht sagen: Ich werde heute da oder dort sein. Diesen Aufenthalt will ich so gut als möglich nutzen, besonders das Schloß zu zeichnen, das am Wasser liegt und ein schöner Gegenstand ist. Heute im Vorbeifahren nahm ich eine Skizze davon.

Verona, den 14. September.

Der Gegenwind, der mich gestern in den Hafen von Malsesine trieb, bereitete mir ein gefährliches Abenteuer, welches ich mit gutem Humor überstand und in der Erinnerung lustig finde. Wie ich mir vorgenommen hatte, gieng ich Morgens bei Zeiten in das alte Schloß, welches, ohne Thore, ohne Verwahrung und Bewachung, Jedermann zugänglich ist. Im Schloßhofe setzte ich mich dem alten, auf und in den Felsen gebauten Thurm gegenüber: hier hatte ich zum Zeichnen ein sehr bequemes Plätzchen

Nun von dem abhängigen, durch Klima, Berghöhe, Feuchtigkeit auf das mannigfaltigste bedingten Pflanzenreich einige Worte. Auch hierin habe ich keine sonderliche Veränderung, doch Gewinn gefunden. Aepfel und Birnen hängen schon häufig vor Innsbruck in dem Thale, Pfirschen und Trauben hingegen bringen sie aus Welschland, oder vielmehr aus dem mittägigen Tyrol. Um Innsbruck bauen sie viel Türkisch- und Heidekorn, das sie Blende nennen. Den Brenner herauf sah ich die ersten Lärchenbäume, bei Schemberg den ersten Zirbel. Ob wohl das Harfnermädchen hier auch nachgefragt hätte?

Die Pflanzen betreffend, fühl' ich noch sehr meine Schülerschaft. Bis München glaubt' ich wirklich nur die gewöhnlichen zu sehen. Freilich war meine eilige Tag- und Nachtfahrt solchen feinern Beobachtungen nicht günstig. Nun habe ich zwar meinen Linné bei mir und seine Terminologie wohl eingeprägt; wo soll aber Zeit und Ruhe zum Analysiren herkommen, das ohnehin, wenn ich mich recht kenne, meine Stärke niemals werden kann? Daher schärf' ich mein Auge aufs Allgemeine, und als ich am Walchensee die erste Gentiana sah, fiel mir auf, daß ich auch bisher zuerst am Wasser die neuen Pflanzen fand.

Was mich noch aufmerksamer machte, war der Einfluß, den die Gebirgshöhe auf die Pflanzen zu haben schien. Nicht nur neue Pflanzen fand ich da, sondern Wachsthum der alten verändert; wenn in der tiefern Gegend Zweige und Stängel stärker und mastiger waren, die Augen näher an einander standen und die Blätter breit waren, so wurden höher ins Gebirg hinauf Zweige und Stängel zarter, die Augen rückten aus einander, so daß von Knoten zu Knoten ein größerer Zwischenraum Statt fand und die Blätter sich lanzenförmiger bildeten. Ich bemerkte dieß bei einer Weide und einer Gentiana und überzeugte mich, daß es nicht etwa verschiedene Arten wären. Auch am Walchensee bemerkte ich längere und schlankere Binsen als im Unterlande.

Die Kalkalpen, welche ich bisher durchschnitten, haben eine graue Farbe und schöne, sonderbare, unregelmäßige Formen, ob sich gleich der Fels in Lager und Bänke theilt. Aber weil auch geschwungene Lager vorkommen und der Fels überhaupt ungleich verwittert, so sehen die Wände und Gipfel seltsam aus. Diese Gebirgsart steigt den Brenner weit herauf. In der Gegend des obern Sees fand ich eine Veränderung desselben. An dunkelgrünen und dunkelgrauen Glimmerschiefer, stark mit Quarz durchzogen, lehnte sich ein weißer dichter Kalkstein, der an der Ablösung glimmerig war und in großen, obgleich unendlich zerklüfteten Massen anstand. Ueber demselben fand ich wieder Glimmerschiefer, der mir aber zärter als der vorige zu sein schien. Weiter hinauf zeigt

sich eine besondere Art Gneis oder vielmehr eine Granitart, die sich dem Gneis zubildet, wie in der Gegend von Elbogen. Hier oben, gegen dem Hause über, ist der Fels Glimmerschiefer. Die Wasser, die aus dem Berge kommen, bringen nur diesen Stein und grauen Kalk mit. Nicht fern muß der Granitstock sein, an den sich Alles anlehnt. Die Karte zeigt, daß man sich an der Seite des eigentlichen Großen Brenners befindet, von dem aus die Wasser sich ringsum ergießen.

Vom Aeußern des Menschengeschlechts habe ich so viel aufgefaßt. Die Nation ist wacker und gerade vor sich hin. Die Gestalten bleiben sich ziemlich gleich: braune, wohlgeöffnete Augen und sehr gut gezeichnete Augenbraunen bei den Weibern, dagegen blonde und breite Augenbraunen bei den Männern. Diesen geben die grünen Hüte zwischen den grauen Felsen ein fröhliches Ansehn; sie tragen sie geziert mit Bändern oder breiten Schärpen von Tafft, mit Franzen, die mit Nadeln gar zierlich aufgeheftet werden; auch hat jeder eine Blume oder eine Feder auf dem Hut. Dagegen verbilden sich die Weiber durch weiße, baumwollene, zottige, sehr weite Mützen, als wären es unförmliche Mannes-Nachtmützen: das giebt ihnen ein ganz fremdes Ansehn, da sie im Auslande die grünen Mannshüte tragen, die sehr schön kleiden.

Ich habe Gelegenheit gehabt, zu sehen, welchen Werth die gemeinen Leute auf Pfauenfedern legen, und wie überhaupt jede bunte Feder geehrt wird. Wer diese Gebirge bereisen wollte, müßte dergleichen mit sich führen. Eine solche am rechten Orte angebrachte Feder würde statt des willkommensten Trinkgeldes dienen.

Indem ich nun diese Blätter sondere, sammle, hefte und dergestalt einrichte, daß sie meinen Freunden bald einen leichten Ueberblick meiner bisherigen Schicksale gewähren können, und daß ich mir zugleich, was ich bisher erfahren und gedacht, von der Seele wälze, betrachte ich dagegen mit einem Schauer manche Pakete, von denen ich ein kurz und gutes Bekenntniß ablegen muß: sind es doch meine Begleiter, werden sie nicht viel Einfluß auf meine nächsten Tage haben?

Ich hatte nach Karlsbad meine sämmtlichen Schriften mitgenommen, um die von Göschen zu besorgende Ausgabe schließlich zusammenzustellen. Die ungedruckten besaß ich schon längst in schönen Abschriften von der geschickten Hand des Sekretär Vogel. Dieser wackere Mann begleitete mich auch dießmal, um mir durch seine Fertigkeit beizustehen. Dadurch ward ich in den Stand gesetzt, die vier ersten Bände, unter der treusten Mitwirkung Herders, an den Verleger abzusenden, und war im Begriff, mit den vier letzten das Gleiche zu thun. Diese bestanden theils aus nur entworfenen Arbeiten, ja aus Fragmenten, wie denn meine Unart,

vieles anzufangen und bei vermindertem Interesse liegen zu lassen, mit den Jahren, Beschäftigungen und Zerstreuungen allgemach zugenommen hatte.

Da ich nun diese Dinge sämmtlich mit mir führte, so gehorchte ich gern den Anforderungen der Karlsbader geistreichen Gesellschaft und las ihr Alles vor, was bisher unbekannt geblieben, da man sich denn jedesmal über das Nichtvollbringen derjenigen Dinge, an denen man sich gern länger unterhalten hätte, bitterlich beschwerte.

Die Feier meines Geburtstages bestand hauptsächlich darin, daß ich mehrere Gedichte erhielt im Namen meiner unternommenen, aber vernachlässigten Arbeiten, worin sich jedes nach seiner Art über mein Verfahren beklagte. Darunter zeichnete sich ein Gedicht im Namen der Vögel aus, wo eine an Treufreund gesendete Deputation dieser muntern Geschöpfe inständig bat, er möchte doch das ihnen zugesagte Reich nunmehr auch gründen und einrichten. Nicht weniger einsichtig und anmuthig waren die Aeußerungen über meine andern Stückwerke, so daß sie mir auf einmal wieder lebendig wurden und ich den Freunden meine gehabten Vorsätze und vollständigen Plane mit Vergnügen erzählte. Dieß veranlaßte dringende Forderungen und Wünsche und gab Herdern gewonnen Spiel, als er mich zu überreden suchte, ich möchte diese Papiere nochmals mit mir nehmen, vor allen aber Iphigenien noch einige Aufmerksamkeit schenken, welche sie wohl verdiene. Das Stück, wie es gegenwärtig liegt, ist mehr Entwurf als Ausführung; es ist in poetischer Prosa geschrieben, die sich manchmal in einen jambischen Rhythmus verliert, auch wohl andern Sylbenmaßen ähnelt. Dieses thut freilich der Wirkung großen Eintrag, wenn man es nicht sehr gut liest und durch gewisse Kunstgriffe die Mängel zu verbergen weiß. Er legte mir dieses so dringend ans Herz, und da ich meinen größeren Reiseplan ihm wie allen verborgen hatte, so glaubte er, es sei nur wieder von einer Bergwanderung die Rede, und weil er sich gegen Mineralogie und Geologie immer spöttisch erwies, meinte er, ich sollte, anstatt taubes Gestein zu klopfen, meine Werkzeuge an diese Arbeit wenden. Ich gehorchte so vielen wohlgemeinten Andrängen; bis hierher aber war es nicht möglich, meine Aufmerksamkeit dahin zu lenken. Jetzt sondere ich Iphigenien aus dem Paket und nehme sie mit in das schöne warme Land als Begleiterin. Der Tag ist so lang, das Nachdenken ungestört, und die herrlichen Bilder der Umwelt verdrängen keineswegs den poetischen Sinn, sie rufen ihn vielmehr, von Bewegung und freier Luft begleitet, nur desto schneller hervor.

Vom Brenner bis Verona.

Trient, den 11. September 1786. Früh.

Nachdem ich völlig funfzig Stunden am Leben und in steter Beschäftigung gewesen, kam ich gestern Abend um acht Uhr hier an, begab mich bald zur Ruhe und finde mich nun wieder im Stande, in meiner Erzählung fortzufahren. Am neunten Abends, als ich das erste Stück meines Tagebuchs geschlossen hatte, wollte ich noch die Herberge, das Posthaus auf dem Brenner, in seiner Lage zeichnen; aber es gelang nicht, ich verfehlte den Charakter und gieng halb verdrießlich nach Hause. Der Wirth fragte mich, ob ich nicht fort wollte: es sei Mondenschein und der beste Weg, und ob ich wohl wußte, daß er die Pferde morgen früh zum Einfahren des Grummets brauchte und bis dahin gern wieder zu Hause hätte, sein Rath also eigennützig war, so nahm ich ihn doch, weil er mit meinem innern Triebe übereinstimmte, als gut an. Die Sonne ließ sich wieder blicken, die Luft war leidlich; ich packte ein, und um sieben Uhr fuhr ich weg. Die Atmosphäre ward über die Wolken Herr und der Abend gar schön.

Der Postillon schlief ein, und die Pferde liefen den schnellsten Trab bergunter, immer auf dem bekannten Wege fort; kamen sie an ein eben Fleck, so gieng es desto langsamer. Der Führer wachte auf und trieb wieder an, und so kam ich sehr geschwind, zwischen hohen Felsen, an dem reißenden Etschfluß hinunter. Der Mond gieng auf und beleuchtete ungeheure Gegenstände. Einige Mühlen zwischen uralten Fichten über dem schäumenden Strom waren völlige Everdingen.

Als ich um neun Uhr nach Sterzing gelangte, gab man mir zu verstehen, daß man mich gleich wieder wegwünsche. In Mittenwald Punkt zwölf Uhr fand ich Alles in tiefem Schlafe, außer dem Postillon, und so gieng es weiter auf Brixen, wo man mich wieder gleichsam entführte, so daß ich mit dem Tage in Kollmann ankam. Die Postillons fuhren, daß einem Sehen und Hören vergieng; und so leid es mir that, diese herrlichen Gegenden mit der entsetzlichsten Schnelle und bei Nacht wie im Fluge zu durchreisen, so freute es mich doch innerlich, daß ein günstiger Wind hinter mir herblies und mich meinen Wünschen zujagte. Mit Tagesanbruch erblickte ich die ersten Rebhügel. Eine Frau mit Birnen und Pfirschen begegnete mir; und so gieng es auf Teutschen los, wo ich um sieben Uhr ankam und gleich weiter befördert wurde. Nun erblickte ich endlich bei hohem Sonnenschein, nachdem ich wieder eine Weile nordwärts gefahren war, das Thal, worin Botzen liegt. Von steilen, bis auf eine ziem-

liche Höhe angebauten Bergen umgeben, ist es gegen Mittag offen, gegen Norden von den Tyroler Bergen gedeckt. Eine milde, sanfte Luft füllte die Gegend. Hier wendet sich die Etsch wieder gegen Mittag. Die Hügel am Fuße der Berge sind mit Wein bebaut. Ueber lange niedrige Lauben sind die Stöcke gezogen; die blauen Trauben hängen gar zierlich von der Decke herunter und reifen an der Wärme des nahen Bodens. Auch in der Fläche des Thals, wo sonst nur Wiesen sind, wird der Wein in solchen eng an einander stehenden Reihen von Lauben gebaut, dazwischen das türkische Korn, das nun immer höhere Stängel treibt. Ich habe es oft zu zehn Fuß hoch gesehen. Die zaselige, männliche Blüthe ist noch nicht abgeschnitten, wie es geschieht, wenn die Befruchtung eine Zeit lang vorbei ist.

Bei heiterm Sonnenschein kam ich nach Botzen. Die vielen Kaufmannsgesichter freuten mich beisammen. Ein absichtliches, wohlbehagliches Dasein drückt sich recht lebhaft aus. Auf dem Platze saßen Obstweiber mit runden, flachen Körben, über vier Fuß im Durchmesser, worin die Pfirschen neben einander lagen, daß sie sich nicht drücken sollten; ebenso die Birnen. Hier fiel mir ein, was ich in Regensburg am Fenster des Wirthshauses geschrieben sah:

Comme les pêches et les melons
Sont pour la bouche d'un baron,
Ainsi les verges et les bâtons
Sont pour les fous, dit Salomon.

Daß ein nordischer Baron dieses geschrieben, ist offenbar, und daß er in diesen Gegenden seine Begriffe ändern würde, ist auch natürlich.

Die Botzner Messe bewirkt einen starken Seidenvertrieb; auch Tücher werden dahin gebracht, und was an Leder aus den gebirgigen Gegenden zusammen geschafft wird. Doch kommen mehrere Kaufleute hauptsächlich, um Gelder einzukassiren, Bestellungen anzunehmen und neuen Kredit zu geben, dahin. Ich hatte große Lust, alle die Produkte zu beleuchten, die hier auf einmal zusammengefunden werden, doch der Trieb, die Unruhe, die hinter mir ist, läßt mich nicht rasten, und ich eile sogleich wieder fort. Dabei kann ich mich trösten, daß in unsern statistischen Zeiten dieß Alles wohl schon gedruckt ist und man sich gelegentlich davon aus Büchern unterrichten kann. Mir ist jetzt nur um die sinnlichen Eindrücke zu thun, die kein Buch, kein Bild giebt. Die Sache ist, daß ich wieder Interesse an der Welt nehme, meinen Beobachtungsgeist versuche und prüfe, wie weit es mit meinen Wissenschaften und Kenntnissen geht, ob mein Auge licht, rein und hell ist? wie viel

ich in der Geschwindigkeit fassen kann? und ob die Falten, die sich in mein Gemüth geschlagen und gedrückt haben, wieder auszutilgen sind? Schon jetzt, daß ich mich selbst bediene, immer aufmerksam, immer gegenwärtig sein muß, giebt mir diese wenigen Tage her eine ganz andere Elasticität des Geistes; ich muß mich um den Geldkurs bekümmern, wechseln, bezahlen, notiren, schreiben, anstatt daß ich sonst nur dachte, wollte, sann, befahl und diktirte.

Von Botzen auf Trient geht es neun Meilen weg in einem fruchtbaren und fruchtbareren Thale hin. Alles, was auf den höhern Gebirgen zu vegetiren versucht, hat hier schon mehr Kraft und Leben; die Sonne scheint heiß, und man glaubt wieder einmal an einen Gott.

Eine arme Frau rief mich an, ich möchte ihr Kind in den Wagen nehmen, weil ihm der heiße Boden die Füße verbrenne. Ich übte diese Mildthätigkeit zu Ehren des gewaltigen Himmelslichtes. Das Kind war sonderbar geputzt und aufgeziert, ich konnte ihm aber in keiner Sprache etwas abgewinnen.

Die Etsch fließt nun sanfter und macht an vielen Orten breite Kiese. Auf dem Lande, nah am Fluß, die Hügel hinauf, ist Alles so enge an und in einander gepflanzt, daß man denkt, es müsse eins das andere ersticken: Weingeländer, Mais, Maulbeerbäume, Aepfel, Birnen, Quitten und Nüsse. Ueber Mauern wirft sich der Attich lebhaft herüber; Epheu wächst in starken Stämmen die Felsen hinauf und verbreitet sich weit über sie; die Eidechse schlüpft durch die Zwischenräume; auch Alles, was hin und her wandelt, erinnert einen an die liebsten Kunstbilder. Die aufgebundenen Zöpfe der Frauen, der Männer bloße Brust und leichte Jacken, die trefflichen Ochsen, die sie vom Markt nach Hause treiben, die beladenen Eselchen, Alles bildet einen lebendigen, bewegten Heinrich Roos. Und nun wenn es Abend wird, bei der milden Luft wenige Wolken an den Bergen ruhen, am Himmel mehr stehen als ziehen, und gleich nach Sonnenuntergang das Geschrille der Heuschrecken laut zu werden anfängt, da fühlt man sich doch einmal in der Welt zu Hause und nicht wie geborgt oder im Exil. Ich lasse mir's gefallen, als wenn ich hier geboren und erzogen wäre und nun von einer Grönlandsfahrt, von einem Wallfischfange zurückkäme. Auch der vaterländische Staub, der manchmal den Wagen umwirbelt, von dem ich so lange nichts erfahren habe, wird begrüßt. Das Glocken- und Schellengeläute der Heuschrecken ist allerliebst, durchdringend und nicht unangenehm. Lustig klingt es, wenn muthwillige Buben mit einem Feld solcher Sängerinnen um die Wette pfeifen; man bildet sich ein, daß sie einander wirklich steigern. Auch der Abend ist vollkommen milde wie der Tag.

Wenn mein Entzücken hierüber Jemand vernähme, der in Süden wohnte, von Süden herkäme, er würde mich für sehr kindisch halten. Ach, was ich hier ausdrücke, habe ich lange gewußt, so lange als ich unter einem bösen Himmel dulde! Und jetzt mag ich gern diese Freude als Ausnahme fühlen, die wir als eine ewige Naturnothwendigkeit immerfort genießen sollten.

Trient, den 10. September. Abends.

Ich bin in der Stadt herumgegangen, die uralt ist und in einigen Straßen neue, wohlgebaute Häuser hat. In der Kirche hängt ein Bild, wo das versammelte Concilium einer Predigt des Jesuitengenerals zuhört. Ich möchte wohl wissen, was er ihnen aufgebunden hat. Die Kirche dieser Väter bezeichnet sich gleich von außen durch rothe Marmorpilaster an der Façade; ein schwerer Vorhang schließt die Thüre, den Staub abzuhalten. Ich hob ihn auf und trat in eine kleine Vorkirche: die Kirche selbst ist durch ein eisernes Gitter geschlossen, doch so, daß man sie ganz übersehen kann. Es war Alles still und ausgestorben; denn es wird hier kein Gottesdienst mehr gehalten. Die vordere Thüre stand nur auf, weil zur Vesperzeit alle Kirchen geöffnet sein sollen.

Wie ich nun so dastehe und der Bauart nachdenke, die ich den übrigen Kirchen dieser Väter ähnlich fand, tritt ein alter Mann herein, das schwarze Käppchen sogleich abnehmend. Sein alter schwarzer, vergrauter Rock deutete auf einen verkümmerten Geistlichen; er kniet vor dem Gitter nieder und steht nach einem kurzen Gebet wieder auf. Wie er sich umkehrt, sagt er halb laut für sich: Da haben sie nun die Jesuiten heraus getrieben, sie hätten ihnen auch zahlen sollen, was die Kirche gekostet hat. Ich weiß wohl, was sie gekostet hat und das Seminarium, wie viele Tausende! Indessen war er hinaus und hinter ihm der Vorhang zugefallen, den ich lüftete und mich still hielt. Er war auf der obern Stufe stehen geblieben und sagte: Der Kaiser hat es nicht gethan, der Papst hat es gethan. Mit dem Gesicht gegen die Straße gekehrt und ohne mich zu vermuthen, fuhr er fort: Erst die Spanier, dann wir, dann die Franzosen. Abels Blut schreit über seinen Bruder Kain! Und so gieng er die Treppe hinab, immer mit sich redend, die Straße hin. Wahrscheinlich ist es ein Mann, den die Jesuiten erhielten und der über den ungeheuren Fall des Ordens den Verstand verlor und nun täglich kommt, in dem leeren Gefäß die alten Bewohner zu suchen und nach einem kurzen Gebet ihren Feinden den Fluch zu geben.

Ein junger Mann, den ich um die Merkwürdigkeiten der Stadt fragte, zeigte mir ein Haus, das man des Teufels Haus nennt,

welches der sonst allzeit fertige Zerstörer in einer Nacht mit schnell herbeigeschafften Steinen erbaut haben soll. Das eigentliche Merkwürdige daran bemerkte der gute Mensch aber nicht, daß es nämlich das einzige Haus von gutem Geschmack ist, das ich in Trient gesehen habe, in einer ältern Zeit gewiß von einem guten Italiener aufgeführt. Abends um fünf Uhr reiste ich ab: wieder das Schauspiel von gestern Abend und die Heuschrecken, die gleich bei Sonnenuntergang zu schrillen anfangen. Wohl eine Meile weit fährt man zwischen Mauern, über welche sich Traubengeländer sehen lassen; andere Mauern, die nicht hoch genug sind, hat man mit Steinen, Dornen und sonst zu erhöhen gesucht, um das Abrupfen der Trauben den Vorübergehenden zu wehren. Viele Besitzer bespritzen die vordersten Reihen mit Kalk, der die Trauben ungenießbar macht, dem Wein aber nichts schadet, weil die Gährung Alles wieder heraustreibt.

Roveredo, den 11. September. Abends.

Hier bin ich nun in Roveredo, wo die Sprache sich abschneidet; oben herein schwankt es noch immer vom Deutschen zum Italiänischen. Nun hatte ich zum ersten Mal einen stockwelschen Postillon, der Wirth spricht kein Deutsch, und ich muß nun meine Sprachkünste versuchen. Wie froh bin ich, daß nunmehr die geliebte Sprache lebendig, die Sprache des Gebrauchs wird.

Torbole, den 12. September. Nach Tische.

Wie sehr wünschte ich meine Freunde einen Augenblick neben mich, daß sie sich der Aussicht freuen könnten, die vor mir liegt!

Heute Abend hätte ich können in Verona sein; aber es lag mir noch eine herrliche Naturwirkung an der Seite, ein köstliches Schauspiel, der Gardasee: den wollte ich nicht versäumen und bin herrlich für meinen Umweg belohnt. Nach Fünfen fuhr ich von Roveredo fort, ein Seitenthal hinauf, das seine Wasser noch in die Etsch gießt. Wenn man hinaufkommt, liegt ein ungeheurer Felsriegel hinten vor, über den man nach dem See hinunter muß. Hier zeigten sich die schönsten Kalkfelsen zu malerischen Studien. Wenn man hinab kommt, liegt ein Oertchen am nördlichen Ende des Sees, und ist ein kleiner Hafen oder vielmehr Anfahrt daselbst: es heißt Torbole. Die Feigenbäume hatten mich schon den Weg herauf häufig begleitet, und indem ich in das Felsamphitheater hinabstieg, fand ich die ersten Oelbäume voller Oliven. Hier traf ich auch zum ersten Mal die weißen

kleinen Feigen als gemeine Frucht, welche mir die Gräfin Lanthieri verheißen hatte.

Aus dem Zimmer, in dem ich sitze, geht eine Thüre nach dem Hof hinunter; ich habe meinen Tisch davor gerückt und die Aussicht mit einigen Linien gezeichnet. Man übersieht den See beinah in seiner ganzen Länge; nur am Ende links entwendet er sich unsern Augen. Das Ufer, auf beiden Seiten von Hügeln und Bergen eingefaßt, glänzt von unzähligen kleinen Ortschaften.

Nach Mitternacht bläst der Wind von Norden nach Süden: wer also den See hinabwill, muß zu dieser Zeit fahren; denn schon einige Stunden vor Sonnenaufgang wendet sich der Luftstrom und zieht nordwärts. Jetzo, Nachmittag, wehet er stark gegen mich und kühlt die heiße Sonne gar lieblich. Zugleich lehrt mich Volkmann, daß dieser See ehemals Benacus geheißen, und bringt einen Vers des Virgil, worin dessen gedacht wird:

Fluctibus et fremitu resonans Benace marino.

Der erste lateinische Vers, dessen Inhalt lebendig vor mir steht, und der in dem Augenblicke, da der Wind immer stärker wächst und der See höhere Wellen gegen die Anfahrt wirft, noch heute so wahr ist als vor vielen Jahrhunderten. So manches hat sich verändert, noch aber stürmt der Wind in dem See, dessen Anblick eine Zeile Virgils noch immer veredelt.

Geschrieben unter dem fünfundvierzigsten Grade funfzig Minuten.

In der Abendkühle gieng ich spazieren und befinde mich nun wirklich in einem neuen Lande, in einer ganz fremden Umgebung. Die Menschen leben ein nachlässiges Schlaraffenleben: erstlich haben die Thüren keine Schlösser; der Wirth aber versicherte mir, ich könne ganz ruhig sein, und wenn Alles, was ich bei mir hätte, aus Diamanten bestünde; zweitens sind die Fenster mit Oelpapier statt Glasscheiben geschlossen; drittens fehlt eine höchst nöthige Bequemlichkeit, so daß man dem Naturzustande hier ziemlich nahe kömmt. Als ich den Hausknecht nach einer gewissen Gelegenheit fragte, deutete er in den Hof hinunter: Qui abasso puo servirsi! Ich fragte: Dove? — Da per tutto, dove vuol! antwortete er freundlich. Durchaus zeigt sich die größte Sorglosigkeit, doch Leben und Geschäftigkeit genug. Den ganzen Tag verführen die Nachbarinnen ein Geschwätz, ein Geschrei, und haben alle zugleich etwas zu thun, etwas zu schaffen. Ich habe noch kein müßiges Weib gesehen.

Der Wirth verkündigte mir mit italiänischer Emphase, daß er sich glücklich finde, mir mit der köstlichsten Forelle dienen zu können. Sie werden bei Torbole gefangen, wo der Bach vom

Gebirge herunter kommt und der Fisch den Weg hinauf sucht. Der Kaiser erhält von diesem Fange zehntausend Gulden Pacht. Es sind keine eigentlichen Forellen, groß, manchmal funfzig Pfund schwer, über den ganzen Körper bis auf den Kopf hinauf punktirt; der Geschmack zwischen Forelle und Lachs, zart und trefflich.

Mein eigentlich Wohlleben aber ist in Früchten, in Feigen, auch Birnen, welche da wohl köstlich sein müssen, wo schon Citronen wachsen.

Malsesine, den 13. September. Abends.

Heute früh um drei Uhr fuhr ich von Torbole weg, mit zwei Ruderern. Anfangs war der Wind günstig, daß sie die Segel brauchen konnten. Der Morgen war herrlich, zwar wolkig, doch bei der Dämmerung still. Wir fuhren bei Limona vorbei, dessen Berggärten, terrassenweise angelegt und mit Citronenbäumen bepflanzt, ein reiches und reinliches Ansehen geben. Der ganze Garten besteht aus Reihen von weißen viereckigen Pfeilern, die in einer gewissen Entfernung von einander stehen und stufenweis den Berg hinaufrücken. Ueber diese Pfeiler sind starke Stangen gelegt, um im Winter die dazwischen gepflanzten Bäume zu decken. Das Betrachten und Beschauen dieser angenehmen Gegenstände ward durch eine langsame Fahrt begünstigt; und so waren wir schon an Malsesine vorbei, als der Wind sich völlig umkehrte, seinen gewöhnlichen Tagweg nahm und nach Norden zog. Das Rudern half wenig gegen die übermächtige Gewalt, und so mußten wir im Hafen von Malsesine landen. Es ist der erste venetianische Ort an der Morgenseite des Sees. Wenn man mit dem Wasser zu thun hat, kann man nicht sagen: Ich werde heute da oder dort sein. Diesen Aufenthalt will ich so gut als möglich nutzen, besonders das Schloß zu zeichnen, das am Wasser liegt und ein schöner Gegenstand ist. Heute im Vorbeifahren nahm ich eine Skizze davon.

Verona, den 14. September.

Der Gegenwind, der mich gestern in den Hafen von Malsesine trieb, bereitete mir ein gefährliches Abenteuer, welches ich mit gutem Humor überstand und in der Erinnerung lustig finde. Wie ich mir vorgenommen hatte, gieng ich Morgens bei Zeiten in das alte Schloß, welches, ohne Thore, ohne Verwahrung und Bewachung, Jedermann zugänglich ist. Im Schloßhofe setzte ich mich dem alten, auf und in den Felsen gebauten Thurm gegenüber: hier hatte ich zum Zeichnen ein sehr bequemes Plätzchen

gefunden; neben einer drei, vier Stufen erhöhten verschlossenen Thüre im Thürgewände ein verziertes steinernes Sitzchen, wie wir sie wohl bei uns in alten Gebäuden auch noch antreffen.

Ich saß nicht lange, so kamen verschiedene Menschen in den Hof herein, betrachteten mich und giengen hin und wieder. Die Menge vermehrte sich, blieb endlich stehen, so daß sie mich zuletzt umgab. Ich bemerkte wohl, daß mein Zeichnen Aufsehen erregt hatte; ich ließ mich aber nicht stören und fuhr ganz gelassen fort. Endlich drängte sich ein Mann zu mir, nicht von dem besten Ansehen, und fragte, was ich da mache. Ich erwiederte ihm, daß ich den alten Thurm abzeichne, um mir ein Andenken von Malfesine zu erhalten. Er sagte darauf, es sei dieß nicht erlaubt, und ich sollte es unterlassen. Da er dieses in gemeiner venetianischer Sprache sagte, so daß ich ihn wirklich kaum verstand, so erwiederte ich ihm, daß ich ihn nicht verstehe. Er ergriff darauf mit wahrer italiänischer Gelassenheit mein Blatt, zerriß es, ließ es aber auf der Pappe liegen. Hierauf konnt' ich einen Ton der Unzufriedenheit unter den Umstehenden bemerken, besonders sagte eine ältliche Frau, es sei nicht recht! man solle den Podestà rufen, welcher dergleichen Dinge zu beurtheilen wisse. Ich stand auf meinen Stufen, den Rücken gegen die Thüre gelehnt, und überschaute das immer sich vermehrende Publikum. Die neugierigen starren Blicke, der gutmüthige Ausdruck in den meisten Gesichtern, und was sonst noch Alles eine fremde Volksmasse charakterisiren mag, gab mir den lustigsten Eindruck. Ich glaubte das Chor der Vögel vor mir zu sehen, das ich als Treufreund auf dem Ettersburger Theater oft zum Besten gehabt. Dieß versetzte mich in die heiterste Stimmung, so daß, als der Podestà mit seinem Aktuarius herankam, ich ihn freimüthig begrüßte und auf seine Frage, warum ich ihre Festung abzeichnete, ihm bescheiden erwiederte, daß ich dieses Gemäuer nicht für eine Festung anerkenne. Ich machte ihn und das Volk aufmerksam auf den Verfall dieser Thürme und dieser Mauern, auf den Mangel von Thoren, kurz auf die Wehrlosigkeit des ganzen Zustandes, und versicherte, ich habe hier nichts als eine Ruine zu sehen und zu zeichnen gedacht.

Man entgegnete mir, wenn es eine Ruine sei, was denn dran wohl merkwürdig scheinen könne? Ich erwiederte darauf, weil ich Zeit und Gunst zu gewinnen suchte, sehr umständlich, daß sie wüßten, wie viele Reisende nur um der Ruinen willen nach Italien zögen, daß Rom, die Hauptstadt der Welt, von den Barbaren verwüstet, voller Ruinen stehe, welche hundert und aber hundert Mal gezeichnet worden, daß nicht Alles aus dem Alterthum so erhalten sei, wie das Amphitheater zu Verona, welches ich denn auch bald zu sehen hoffte.

Der Podestà, welcher vor mir, aber tiefer ſtand, war ein langer, nicht gerade hagerer Mann, von etwa dreißig Jahren. Die ſtumpfen Züge ſeines geiſtloſen Geſichts ſtimmten ganz zu der langſamen und trüben Weiſe, womit er ſeine Fragen hervorbrachte. Der Aktuarius, kleiner und gewandter, ſchien ſich in einen ſo neuen und ſeltenen Fall auch nicht gleich finden zu können. Ich ſprach noch Manches dergleichen; man ſchien mich gern zu hören, und indem ich mich an einige wohlwollende Frauengeſichter wendete, glaubte ich Beiſtimmung und Billigung wahrzunehmen.

Als ich jedoch des Amphitheaters zu Verona erwähnte, das man im Lande unter dem Namen Arena kennt, ſagte der Aktuarius, der ſich unterdeſſen beſonnen hatte, das möge wohl gelten: denn jenes ſei ein weltberühmtes, römiſches Gebäude; an dieſen Thürmen aber ſei nichts Merkwürdiges, als daß es die Gränze zwiſchen dem Gebiete Venedigs und dem öſterreichiſchen Kaiſerſtaate bezeichne und deßhalb nicht ausſpionirt werden ſolle. Ich erklärte mich dagegen weitläufig, daß nicht allein griechiſche und römiſche Alterthümer, ſondern auch die der mittlern Zeit Aufmerkſamkeit verdienten. Ihnen ſei freilich nicht zu verargen, daß ſie an dieſem von Jugend auf gekannten Gebäude nicht ſo viele maleriſche Schönheiten als ich entdecken könnten. Glücklicherweiſe ſetzte die Morgenſonne Thurm, Felſen und Mauern in das ſchönſte Licht, und ich fieng an, ihnen dieſes Bild mit Enthuſiasmus zu beſchreiben. Weil aber mein Publikum jene belobten Gegenſtände im Rücken hatte und ſich nicht ganz von mir abwenden wollte, ſo drehten ſie auf einmal, jenen Vögeln gleich, die man Wendehälſe nennt, die Köpfe herum, dasjenige mit Augen zu ſchauen, was ich ihren Ohren anpries, ja der Podeſtà ſelbſt kehrte ſich, obgleich mit etwas mehr Anſtand, nach dem beſchriebenen Bilde hin. Dieſe Scene kam mir ſo lächerlich vor, daß mein guter Muth ſich vermehrte und ich ihnen nichts, am wenigſten den Epheu ſchenkte, der Fels und Gemäuer auf das reichſte zu verzieren ſchon Jahrhunderte Zeit gehabt hatte.

Der Aktuarius verſetzte drauf, das laſſe ſich Alles hören, aber Kaiſer Joſeph ſei ein unruhiger Herr, der gewiß gegen die Republik Venedig noch manches Böſe im Schilde führe, und ich möchte wohl ſein Unterthan, ein Abgeordneter ſein, um die Gränzen auszuſpähen.

Weit entfernt, rief ich aus, dem Kaiſer anzugehören, darf ich mich wohl rühmen, ſo gut als ihr Bürger einer Republik zu ſein, welche zwar an Macht und Größe dem erlauchten Staat von Venedig nicht verglichen werden kann, aber doch auch ſich ſelbſt regiert und an Handelsthätigkeit, Reichthum und Weisheit

ihrer Vorgesetzten keiner Stadt in Deutschland nachsteht. Ich bin nämlich von Frankfurt am Main gebürtig, einer Stadt, deren Name und Ruf gewiß bis zu euch gekommen ist.

Von Frankfurt am Main! rief eine hübsche junge Frau: da könnt ihr gleich sehen, Herr Podestà, was an dem Fremden ist, den ich für einen guten Mann halte. Laßt den Gregorio rufen, der lange daselbst konditionirt hat, der wird am besten in der Sache entscheiden können.

Schon hatten sich die wohlwollenden Gesichter um mich her vermehrt; der erste Widerwärtige war verschwunden, und als nun Gregorio herbeikam, wendete sich die Sache ganz zu meinem Vortheil. Dieser war ein Mann etwa in den Funfzigen, ein braunes italiänisches Gesicht, wie man sie kennt. Er sprach und betrug sich als Einer, dem etwas Fremdes nicht fremd ist, erzählte mir sogleich, daß er bei Bolongaro in Diensten gestanden und sich freue, durch mich etwas von dieser Familie und von der Stadt zu hören, an die er sich mit Vergnügen erinnere. Glücklicherweise war sein Aufenthalt in meine jüngern Jahre gefallen, und ich hatte den doppelten Vortheil, ihm genau sagen zu können, wie es zu seiner Zeit gewesen, und was sich nachher verändert habe. Ich erzählte ihm von den sämmtlichen italiänischen Familien, deren mir keine fremd geblieben; er war sehr vergnügt, manches Einzelne zu hören, zum Beispiel daß der Herr Alessina im Jahr 1774 seine goldene Hochzeit gefeiert, daß darauf eine Medaille geschlagen worden, die ich selbst besitze; er erinnerte sich recht wohl, daß die Gattin dieses reichen Handelsherrn eine geborne Brentano sei. Auch von den Kindern und Enkeln dieser Häuser wußte ich ihm zu erzählen, wie sie herangewachsen, versorgt, verheirathet worden und sich in Enkeln vermehrt hätten.

Als ich ihm nun die genaueste Auskunft fast über Alles gegeben, um was er mich befragt, wechselten Heiterkeit und Ernst in den Zügen des Mannes. Er war froh und gerührt: das Volk erheiterte sich immer mehr und konnte unserm Zwiegespräch zuzuhören nicht satt werden, wovon er freilich einen Theil erst in ihren Dialekt übersetzen mußte.

Zuletzt sagte er: Herr Podestà, ich bin überzeugt, daß dieses ein braver, kunstreicher Mann ist, wohlerzogen, welcher herumreist, sich zu unterrichten. Wir wollen ihn freundlich entlassen, damit er bei seinen Landsleuten Gutes von uns rede und sie aufmuntere, Malsesine zu besuchen, dessen schöne Lage wohl werth ist, von Fremden bewundert zu sein. Ich verstärkte diese freundlichen Worte durch das Lob der Gegend, der Lage und der Einwohner, die Gerichtspersonen als weise und vorsichtige Männer nicht vergessend.

Dieß Alles ward für gut erkannt, und ich erhielt die Erlaubniß, mit Meister Gregorio nach Belieben den Ort und die Gegend zu besehen. Der Wirth, bei dem ich eingekehrt war, gesellte sich nun zu uns und freute sich schon auf die Fremden, welche auch ihm zuströmen würden, wenn die Vorzüge Malsesine's erst recht ans Licht kämen. Mit lebhafter Neugierde betrachtete er meine Kleidungsstücke, besonders aber beneidete er mich um die kleinen Terzerole, die man so bequem in die Tasche stecken konnte. Er pries diejenigen glücklich, die so schöne Gewehre tragen dürften, welches bei ihnen unter den peinlichsten Strafen verboten sei. Diesen freundlich Zudringlichen unterbrach ich einige Mal, meinem Befreier mich dankbar zu erweisen.

Dankt mir nicht! versetzte der brave Mann: mir seid Ihr nichts schuldig. Verstünde der Podestà sein Handwerk, und wäre der Attuar nicht der eigennützigste aller Menschen, Ihr wäret nicht so losgekommen. Jener war verlegener als Ihr, und diesem hätte Eure Verhaftung, die Berichte, die Abführung nach Verona auch nicht einen Heller eingetragen. Das hat er geschwind überlegt, und Ihr waret schon befreit, ehe unsere Unterredung zu Ende war.

Gegen Abend holte mich der gute Mann in seinen Weinberg ab, der den See hinabwärts sehr wohlgelegen war. Uns begleitete sein funfzehnjähriger Sohn, der auf die Bäume steigen und mir das beste Obst brechen mußte, indessen der Alte die reifsten Weintrauben aussuchte.

Zwischen diesen beiden weltfremden, wohlwollenden Menschen, in der unendlichen Einsamkeit dieses Erdwinkels ganz allein, fühlte ich denn doch, wenn ich die Abenteuer des Tages überdachte, auf das lebhafteste, welch ein wunderliches Wesen der Mensch ist, daß er dasjenige, was er mit Sicherheit und Bequemlichkeit in guter Gesellschaft genießen könnte, sich oft unbequem und gefährlich macht, bloß aus der Grille, die Welt und ihren Inhalt sich auf eine besondere Weise zuzueignen.

Gegen Mitternacht begleitete mich mein Wirth an die Barke, das Fruchtkörbchen tragend, welches mir Gregorio verehrt hatte, und so schied ich mit günstigem Wind von dem Ufer, welches mir lästrygonisch zu werden gedroht hatte.

Nun von meiner Seefahrt! Sie endete glücklich, nachdem die Herrlichkeit des Wasserspiegels und des daran liegenden brescianischen Ufers mich recht im Herzen erquickt hatte. Da wo an der Abendseite das Gebirge aufhört steil zu sein und die Landschaft flächer nach dem See fällt, liegen in einer Reihe, in einer Länge von ungefähr anderthalb Stunden, Garignano, Bojaco, Cecina,

Toscolan, Maderno, Verdom, Saló, alle auch wieder meist in die Länge gezogen. Keine Worte drücken die Anmuth dieser so reich bewohnten Gegend aus. Früh um zehn Uhr landete ich in Bartolino, lud mein Gepäck auf ein Maulthier, und mich auf ein anderes. Nun gieng der Weg über einen Rücken, der das Thal der Etsch von der Seevertiefung scheidet. Die Urwasser scheinen hier von beiden Seiten gegen einander in ungeheuern Strömungen gewirkt und diesen kolossalen Kieseldamm aufgeführt zu haben. Fruchtbares Erdreich ward in ruhigern Epochen darüber geschlemmt; aber der Ackersmann ist doch stets aufs Neue von den immer wieder hervordringenden Geschieben geplagt. Man sucht so viel als möglich ihrer los zu werden, baut sie reihen- und schichtenweise über einander und bildet dadurch am Wege hin sehr dicke Quasi-Mauern. Die Maulbeerbäume sehen, wegen Mangel an Feuchtigkeit, nicht fröhlich auf dieser Höhe. An Quellen ist nicht zu denken. Von Zeit zu Zeit trifft man Pfützen zusammengeleiteten Regenwassers, woraus die Maulthiere, auch wohl die Treiber, ihren Durst löschen. Unten am Flusse sind Schöpfräder angebracht, um die tiefer liegenden Pflanzungen nach Gefallen zu wässern.

Nun aber kann die Herrlichkeit der neuen Gegend, die man beim Herabsteigen übersieht, durch Worte nicht dargestellt werden. Es ist ein Garten, meilenlang und breit, der, am Fuße hoher Gebirge und schroffer Felsen, ganz flach in der größten Reinlichkeit daliegt. Und so kam ich denn am 14. September gegen ein Uhr hier in Verona an, wo ich zuerst noch dieses schreibe, das zweite Stück meines Tagebuchs schließe und hefte und gegen Abend mit freudigem Geiste das Amphitheater zu sehen hoffe.

Von der Witterung dieser Tage her melde ich Folgendes. Die Nacht vom neunten auf den zehnten war abwechselnd hell und bedeckt; der Mond behielt immer einen Schein um sich. Morgens gegen fünf Uhr überzog sich der ganze Himmel mit grauen, nicht schweren Wolken, die mit dem wachsenden Tage verschwanden. Je tiefer ich hinab kam, desto schöner war das Wetter. Wie nun gar in Botzen der große Gebirgsstock mitternächtlich blieb, zeigte die Luft eine ganz andere Beschaffenheit: man sah nämlich an den verschiedenen Landschaftsgründen, die sich gar lieblich durch ein etwas mehr oder weniger Blau von einander absonderten, daß die Atmosphäre voll gleichausgetheilter Dünste sei, welche sie zu tragen vermochte, und die daher weder als Thau oder Regen niederfielen, noch als Wolken sich sammelten. Wie ich weiter hinabkam, konnte ich deutlich bemerken, daß alle Dünste, die aus dem Botzner Thal, alle Wolkenstreifen, die von den mittägigern Bergen aufsteigen, nach den höhern mitternächtigen Gegenden zu-

zogen, sie nicht verdeckten, aber in eine Art Höherauch einhüllten. In der weitesten Ferne, über dem Gebirg, konnte ich eine sogenannte Wasserhalle bemerken. Von Botzen südwärts haben sie den ganzen Sommer das schönste Wetter gehabt, nur von Zeit zu Zeit ein wenig Wasser (sie sagen acqua, um den gelinden Regen auszudrücken), und dann sogleich wieder Sonnenschein. Auch gestern fielen von Zeit zu Zeit einige Tropfen, und die Sonne schien immer dazu. Sie haben lange kein so gutes Jahr gehabt; es geräth Alles; das Ueble haben sie uns zugeschickt.

Das Gebirge, die Steinarten erwähne ich nur kürzlich; denn Ferbers Reise nach Italien und Hacquets durch die Alpen unterrichten uns genugsam von dieser Wegstrecke. Eine Viertelstunde vom Brenner ist ein Marmorbruch, an dem ich in der Dämmerung vorbeifuhr. Er mag und muß, wie der an der andern Seite, auf Glimmerschiefer aufliegen. Diesen fand ich bei Kollmann, als es Tag ward; weiter hinab zeigten sich Porphyre an. Die Felsen waren so prächtig, und an der Chaussee die Haufen so gätlich zerschlagen, daß man gleich Voigtische Kabinetchen daraus hätte bilden und verpacken können. Auch kann ich ohne Beschwerde jeder Art ein Stück mitnehmen, wenn ich nur Augen und Begierde an ein kleineres Maß gewöhne. Bald unter Kollmann fand ich einen Porphyr, der sich in regelmäßige Platten spaltet, zwischen Branzoll und Neumarkt einen ähnlichen, dessen Platten jedoch sich wieder in Säulen trennen. Ferber hielt sie für vulkanische Produkte; das war aber vor vierzehn Jahren, wo die ganze Welt in den Köpfen brannte. Hacquet schon macht sich darüber lustig.

Von den Menschen wüßte ich nur Weniges und wenig Erfreuliches zu sagen. Sobald mir vom Brenner Herunterfahrendem der Tag aufgieng, bemerkte ich eine entschiedene Veränderung der Gestalt, besonders mißfiel mir die bräunlich-bleiche Farbe der Weiber. Ihre Gesichtszüge deuteten auf Elend; Kinder waren eben so erbärmlich anzusehen, Männer ein wenig besser; die Grundbildung übrigens durchaus regelmäßig und gut. Ich glaube die Ursache dieses krankhaften Zustandes in dem häufigen Gebrauch des Türkischen und Heidekorns zu finden. Jenes, das sie auch gelbe Blende nennen, und dieses, schwarze Blende genannt, werden gemahlen, das Mehl in Wasser zu einem dicken Brei gekocht und so gegessen. Die jenseitigen Deutschen rupfen den Teig wieder aus einander und braten ihn in Butter auf; der welsche Tyroler hingegen ißt ihn so weg, manchmal Käse darauf gerieben, und das ganze Jahr kein Fleisch. Nothwendig muß das die ersten Wege verleimen und verstopfen, besonders bei den Kindern und Frauen, und die kachektische Farbe deutet auf solches Verderben.

Außerdem essen sie auch noch Früchte und grüne Bohnen, die sie in Wasser absieden und mit Knoblauch und Oel anmachen.

Ich fragte, ob es nicht auch reiche Bauern gäbe?

Ja freilich!

Thun sie sich nichts zu Gute? essen sie nicht besser?

Nein! sie sind es einmal so gewohnt.

Wo kommen sie denn mit ihrem Gelde hin? was machen sie sonst für Aufwand?

O, die haben schon ihre Herren, die es ihnen wieder abnehmen.

Das war die Summa des Gesprächs mit meiner Wirthstochter in Botzen.

Ferner vernahm ich von ihr, daß die Weinbauern, die am wohlhabendsten scheinen, sich am übelsten befinden: denn sie sind in den Händen der städtischen Handelsleute, die ihnen bei schlechten Jahren den Lebensunterhalt vorschießen und bei guten den Wein um ein Geringes an sich nehmen. Doch das ist überall dasselbe.

Was meine Meinung wegen der Nahrung bestätigt, ist, daß die Stadtbewohnerinnen immer wohler aussehen. Hübsche, volle Mädchengesichter, der Körper für ihre Stärke und für die Größe der Köpfe etwas zu klein, mitunter aber recht freundlich entgegenkommende Gesichter. Die Männer kennen wir durch die wandernden Tyroler. Im Lande sehen sie weniger frisch aus als die Weiber, wahrscheinlich weil diese mehr körperliche Arbeiten, mehr Bewegung haben, die Männer hingegen als Krämer und Handwerksleute sitzen. Am Gardasee fand ich die Leute sehr braun und ohne den mindesten röthlichen Schein der Wangen, aber doch nicht ungesund, sondern ganz frisch und behaglich aussehend. Wahrscheinlich sind die heftigen Sonnenstrahlen, denen sie am Fuße ihrer Felsen ausgesetzt sind, hievon die Ursache.

Verona bis Venedig.

Verona, den 16. September 1786.

Das Amphitheater ist also das erste bedeutende Monument der alten Zeit, das ich sehe, und so gut erhalten! Als ich hineintrat, mehr noch aber, als ich oben auf dem Rande umher gieng, schien es mir seltsam, etwas Großes, und doch eigentlich nichts zu sehen. Auch will es leer nicht gesehen sein, sondern ganz voll von Menschen, wie man es neuerer Zeit Joseph dem Ersten und Pius dem Sechsten zu Ehren veranstaltet. Der Kaiser, der doch auch Menschenmassen vor Augen gewohnt war, soll darüber erstaunt sein. Doch nur in der früheſten Zeit that es seine ganze

Wirkung, da das Volk noch mehr Volk war, als es jetzt ist; denn eigentlich ist so ein Amphitheater recht gemacht, dem Volk mit sich selbst zu imponiren, das Volk mit sich selbst zum Besten zu haben.

Wenn irgend etwas Schauwürdiges auf flacher Erde vorgeht und Alles zuläuft, suchen die Hintersten auf alle mögliche Weise sich über die Vordersten zu erheben: man tritt auf Bänke, rollt Fässer herbei, fährt mit Wagen heran, legt Bretter hinüber und herüber, besetzt einen benachbarten Hügel, und es bildet sich in der Geschwindigkeit ein Krater.

Kommt das Schauspiel öfter auf derselben Stelle vor, so baut man leichte Gerüste für die, so bezahlen können, und die übrige Masse behilft sich, wie sie mag. Dieses allgemeine Bedürfniß zu befriedigen ist hier die Aufgabe des Architekten. Er bereitet einen solchen Krater durch Kunst, so einfach als nur möglich, damit dessen Zierrath das Volk selbst werde. Wenn es sich so beisammen sah, mußte es über sich selbst erstaunen: denn da es sonst nur gewohnt, sich durch einander laufen zu sehen, sich in einem Gewühle ohne Ordnung und sonderliche Zucht zu finden, so steht das vielköpfige, vielsinnige, schwankende, hin und her irrende Thier sich zu einem edeln Körper vereinigt, zu einer Einheit bestimmt, in eine Masse verbunden und befestigt, als Eine Gestalt, von Einem Geiste belebt. Die Simplicität des Ovals ist jedem Auge auf die angenehmste Weise fühlbar, und jeder Kopf dient zum Maße, wie ungeheuer das Ganze sei. Jetzt, wenn man es leer sieht, hat man keinen Maßstab, man weiß nicht, ob es groß oder klein ist.

Wegen der Unterhaltung dieses Werks müssen die Veroneser gelobt werden. Es ist von einem röthlichen Marmor gebaut, den die Witterung angreift; daher stellt man der Reihe nach die ausgefressenen Stufen immer wieder her, und sie scheinen fast alle ganz neu. Eine Inschrift gedenkt eines Hieronymus Maurigenus und seines auf dieses Monument verwendeten unglaublichen Fleißes. Von der äußern Mauer steht nur ein Stück, und ich zweifle, ob sie je ganz fertig geworden. Die untern Gewölbe, die an den großen Platz, il Brà genannt, stoßen, sind an Handwerker vermiethet, und es sieht lustig genug aus, diese Höhlungen wieder belebt zu sehen.

Das schönste, aber immer geschlossene Thor heißt Porta stuba oder del Pallio. Als Thor, und in der großen Entfernung, aus der man es schon gewahr wird, ist es nicht gut gedacht; denn erst in der Nähe erkennt man das Verdienst des Gebäudes.

Sie geben allerlei Ursachen an, warum es geschlossen sei. Ich

habe jedoch eine Muthmaßung. Die Absicht des Künstlers gieng offenbar dahin, durch dieses Thor eine neue Anlage des Corso zu verursachen; denn auf die jetzige Straße steht es ganz falsch: die linke Seite hat lauter Baracken, und die winkelrechte Linie der Mitte des Thores geht auf ein Nonnenkloster zu, das nothwendig hätte niedergelegt werden müssen. Das sah man wohl ein, auch mochten die Vornehmen und Reichen nicht Lust haben, sich in dem entfernten Quartier anzubauen. Der Künstler starb vielleicht, und so schloß man das Thor, wodurch die Sache nun auf einmal geendigt war.

Das Portal des Theatergebäudes, von sechs großen jonischen Säulen, nimmt sich anständig genug aus. Desto kleinlicher erscheint über der Thüre vor einer gemalten Nische, die von zwei korinthischen Säulen getragen wird, die lebensgroße Büste des Marchese Maffei in einer großen Perücke. Der Platz ist ehrenvoll, aber um sich gegen die Größe und Tüchtigkeit der Säulen einigermaßen zu halten, hätte die Büste kolossal sein müssen. Jetzt steht sie kleinlich auf einem Kragsteinchen, unharmonisch mit dem Ganzen.

Auch die Galerie, die den Vorhof einfaßt, ist kleinlich, und die kannelirten dorischen Zwerge nehmen sich neben den glatten jonischen Riesen armselig aus. Doch wollen wir das verzeihen in Betracht der schönen Anstalt, welche unter diesen Säulenlauben angelegt ist. Hier hat man die Antiquitäten, meist in und um Verona gegraben, gesammelt aufgestellt. Einiges soll sogar sich im Amphitheater gefunden haben. Es sind etruriſche, griechische, römische bis zu den niedern Zeiten, und auch neuere. Die Basreliefs sind in die Wände eingemauert und mit den Nummern versehen, die ihnen Maffei gab, als er sie in seinem Werke: Verona illustrata beschrieb. Altäre, Stücke von Säulen und dergleichen Reste; ein ganz trefflicher Dreifuß von weißem Marmor, worauf Genien, die sich mit den Attributen der Götter beschäftigen. Raphael hat dergleichen in den Zwickeln der Farnesina nachgeahmt und verklärt.

Der Wind, der von den Gräbern der Alten herweht, kommt mit Wohlgerüchen über einen Rosenhügel. Die Grabmäler sind herzlich und rührend und stellen immer das Leben her. Da ist ein Mann, der neben seiner Frau aus einer Nische wie zu einem Fenster herausſieht. Da stehen Vater und Mutter, den Sohn in der Mitte, einander mit unaussprechlicher Natürlichkeit anblickend. Hier reicht sich ein Paar die Hände. Hier scheint ein Vater, auf seinem Sopha ruhend, von der Familie unterhalten zu werden. Mir war die unmittelbare Gegenwart dieser Steine höchst rührend. Von späterer Kunst sind sie, aber einfach, natürlich und allgemein

ansprechend. Hier ist kein geharnischter Mann auf den Knieen, der eine fröhliche Auferstehung erwartet. Der Künstler hat mit mehr oder weniger Geschick nur die einfache Gegenwart der Menschen hingestellt, ihre Existenz dadurch fortgesetzt und bleibend gemacht. Sie falten nicht die Hände, schauen nicht in den Himmel, sondern sie sind hienieden, was sie waren und was sie sind. Sie stehen beisammen, nehmen Antheil an einander, lieben sich; und das ist in den Steinen, sogar mit einer gewissen Handwerksunfähigkeit, allerliebst ausgedrückt. Ein sehr reich verzierter marmorner Pfeiler gab mir auch neue Begriffe.

So löblich diese Anstalt ist, so sieht man ihr doch an, daß der edle Erhaltungsgeist, der sie gegründet, nicht mehr in ihr fortlebt. Der kostbare Dreifuß geht nächstens zu Grunde, weil er frei steht, gegen Westen der Witterung ausgesetzt. Mit einem hölzernen Futteral wäre dieser Schatz leicht zu erhalten.

Der angefangene Palast des Proveditore, wäre er fertig geworden, hätte ein schön Stück Baukunst gegeben. Sonst bauen die Nobili noch viel, leider aber ein jeder auf den Platz, wo seine ältere Wohnung stand, also oft in engen Gassen. So baut man jetzt eine prächtige Façade eines Seminariums in einem Gäßchen der entferntesten Vorstadt.

Als ich mit meinem zufällig aufgegriffenen Begleiter vor einem großen ernsthaften Thore eines wunderbaren Gebäudes vorübergieng, fragte er mich gutmüthig, ob ich nicht einen Augenblick in den Hof treten wolle? Es war der Palast der Justiz, und wegen Höhe der Gebäude erschien der Hof doch nur als ein ungeheurer Brunnen. Hier werden, sagte er, alle die Verbrecher und Verdächtigen verwahrt. Ich sah umher, und durch alle Stockwerke giengen, an zahlreichen Thüren hin, offene, mit eisernen Geländern versehene Gänge. Der Gefangene, wie er aus seinem Kerker heraustrat, um zum Verhör geführt zu werden, stand in der freien Luft, war aber auch den Blicken Aller ausgesetzt; und weil nun mehrere Verhörstuben sein mochten, so klapperten die Ketten bald über diesem, bald über jenem Gange durch alle Stockwerke. Es war ein verwünschter Anblick, und ich läugne nicht, daß der gute Humor, womit ich meine Vögel abgefertigt hatte, hier doch einen etwas schweren Stand würde gefunden haben.

Ich gieng auf der Kante des amphitheatralischen Kraters bei Sonnenuntergang, der schönsten Aussicht genießend über Stadt und Gegend. Ich war ganz allein, und unten auf den breiten Steinen des Brà giengen Mengen von Menschen, Männer von allen Ständen, Weiber vom Mittelstande spazieren. Diese letztern

nehmen sich in ihren schwarzen Ueberkleidern aus dieser Vogelperspektive gar mumienhaft aus.

Der Zendale und die Veste, die dieser Klasse statt aller Garderobe dient, ist übrigens eine Tracht, ganz eingerichtet für ein Volk, das nicht immer für Reinlichkeit sorgen und doch immer öffentlich erscheinen, bald in der Kirche, bald auf dem Spaziergange sein will. Veste ist ein schwarztaffeter Rock, der über andere Röcke geworfen wird. Hat das Frauenzimmer einen reinlichen weißen darunter, so versteht sie den schwarzen an der einen Seite in die Höhe zu heben. Dieser wird so angegürtet, daß er die Taille abschneidet und die Lippen des Korsets bedeckt, welches von jeglicher Farbe sein kann. Der Zendale ist eine große Kappe mit langen Bärten, die Kappe selbst durch ein Drahtgestell hoch über den Kopf gehalten, die Bärte aber wie eine Schärpe um den Leib geknüpft, so daß die Enden hinterwärts herunterfallen.

Als ich heute wieder von der Arena weggieng, kam ich einige tausend Schritte davon zu einem modernen öffentlichen Schauspiel. Vier edle Veroneser schlugen Ball gegen vier Vicentiner. Sie treiben dieß sonst unter sich das ganze Jahr, etwa zwei Stunden vor Nacht; dießmal, wegen der fremden Gegner, lief das Volk unglaublich zu. Es können immer vier- bis fünftausend Zuschauer gewesen sein. Frauen sah ich von keinem Stande.

Vorhin, als ich vom Bedürfniß der Menge in einem solchen Falle sprach, hab' ich das natürliche zufällige Amphitheater schon beschrieben, wie ich das Volk hier über einander gebaut sah. Ein lebhaftes Händeklatschen hört' ich schon von weitem; jeder bedeutende Schlag war davon begleitet. Das Spiel aber geht so vor sich. In gehöriger Entfernung von einander sind zwei gelind abhängige Bretterflächen errichtet. Derjenige, der den Ball ausschlägt, steht, die Rechte mit einem hölzernen Stachelringe bewaffnet, auf der obersten Höhe. Indem nun ein anderer von seiner Partei ihm den Ball zuwirft, so läuft er herunter dem Ball entgegen und vermehrt dadurch die Gewalt des Schlages, womit er denselben zu treffen weiß. Die Gegner suchen ihn zurückzuschlagen, und so geht es hin und wieder, bis er zuletzt im Felde liegen bleibt. Die schönsten Stellungen, werth, in Marmor nachgebildet zu werden, kommen dabei zum Vorschein. Da es lauter wohlgewachsene, rüstige junge Leute sind, in kurzer, knapper, weißer Kleidung, so unterscheiden sich die Parteien nur durch ein farbiges Abzeichen. Besonders schön ist die Stellung, in welche der Ausschlagende geräth, indem er von der schiefen Fläche herunterläuft und den Ball zu treffen ausholt; sie nähert sich der des Borghesischen Fechters.

Sonderbar kam es mir vor, daß sie diese Uebung an einer alten Stadtmauer, ohne die mindeste Bequemlichkeit für die Zuschauer, vornehmen; warum sie es nicht im Amphitheater thun, wo so schöner Raum wäre.

Verona, den 17. September.

Was ich von Gemälden gesehen, will ich nur kurz berühren und einige Betrachtungen hinzufügen. Ich mache diese wunderbare Reise nicht, um mich selbst zu betrügen, sondern um mich an den Gegenständen kennen zu lernen: da sage ich mir denn ganz aufrichtig, daß ich von der Kunst, von dem Handwerk des Malers wenig verstehe. Meine Aufmerksamkeit, meine Betrachtung kann nur auf den praktischen Theil, auf den Gegenstand und auf die Behandlung desselben im Allgemeinen gerichtet sein.

San Giorgio ist eine Galerie von guten Gemälden, alle Altarblätter, wo nicht von gleichem Werth, doch durchaus merkwürdig. Aber die unglückseligen Künstler, was mußten die malen! und für wen! Ein Mannaregen, vielleicht dreißig Fuß lang und zwanzig hoch! das Wunder der fünf Brode zum Gegenstück; was war daran zu malen? Hungrige Menschen, die über kleine Körner herfallen, unzählige Andere, denen Brod präsentirt wird. Die Künstler haben sich die Folter gegeben, um solche Armseligkeiten bedeutend zu machen. Und doch hat, durch diese Nöthigung gereizt, das Genie schöne Sachen hervorgebracht. Ein Künstler, der die heilige Ursula mit den eilftausend Jungfrauen vorzustellen hatte, zog sich mit großem Verstand aus der Sache. Die Heilige steht im Vordergrunde, als habe sie siegend das Land in Besitz genommen; sie ist sehr edel, amazonenhaft-jungfräulich, ohne Reiz gebildet; in der alles verkleinernden Ferne hingegen sieht man ihre Schaar aus den Schiffen steigen und in Prozession herankommen. Die Himmelfahrt Mariä im Dom, von Tizian, ist sehr verschwärzt, der Gedanke lobenswerth, daß die angehende Göttin nicht himmelwärts, sondern herab nach ihren Freunden blickt.

In der Galerie Gherardini fand ich sehr schöne Sachen von Orbetto und lernte diesen verdienten Künstler auf einmal kennen. In der Entfernung erfährt man nur von den ersten Künstlern, und oft begnügt man sich mit ihren Namen; wenn man aber diesem Sternenhimmel näher tritt und die von der zweiten und dritten Größe nun auch zu flimmern anfangen und jeder auch als zum ganzen Sternbild gehörend hervortritt, dann wird die Welt weit und die Kunst reich. Den Gedanken eines Bildes muß ich hier loben. Nur zwei Halbfiguren: Simson ist eben im Schooße der Delila eingeschlafen; sie greift leise über ihn

hinweg nach einer Scheere, die auf dem Tisch neben der Lampe liegt. Die Ausführung ist sehr brav. Im Palast Canossa war mir eine Danae bemerklich.

Der Palast Bevilacqua enthält die köstlichsten Sachen. Ein sogenanntes Paradies von Tintoretto, eigentlich aber die Krönung der Maria zur Himmelskönigin in Gegenwart aller Erzväter, Propheten, Apostel, Heiligen, Engel u. s. w., eine Gelegenheit, den ganzen Reichthum des glücklichsten Genie's zu entwickeln. Leichtigkeit des Pinsels, Geist, Mannigfaltigkeit des Ausdrucks, dieß Alles zu bewundern und sich dessen zu erfreuen, müßte man das Stück selbst besitzen und es zeitlebens vor Augen haben. Die Arbeit geht ins Unendliche, ja die letzten in der Glorie verschwindenden Engelsköpfe haben noch Charakter. Die größten Figuren mögen einen Fuß hoch sein. Maria und Christus, der ihr die Krone aufsetzt, etwa vier Zoll. Die Eva ist doch das schönste Weibchen auf dem Bilde und noch immer von Alters her ein wenig lüstern.

Ein paar Porträte von Paul Veronese haben meine Hochachtung für diesen Künstler nur vermehrt. Die Antikensammlung ist herrlich, ein hingestreckter Sohn der Niobe köstlich, die Büsten, ungeachtet ihrer restaurirten Nasen, meistens höchst interessant, ein August mit der Bürgerkrone, ein Caligula und Andere.

Es liegt in meiner Natur, das Große und Schöne willig und mit Freuden zu verehren, und diese Anlage an so herrlichen Gegenständen Tag für Tag, Stunde für Stunde auszubilden, ist das seligste aller Gefühle.

In einem Lande, wo man des Tages genießt, besonders aber des Abends sich erfreut, ist es höchst bedeutend, wenn die Nacht einbricht. Dann hört die Arbeit auf; dann kehrt der Spaziergänger zurück, der Vater will seine Tochter wieder zu Hause sehen, der Tag hat ein Ende; doch was Tag sei, wissen wir Cimmerier kaum. In ewigem Nebel und Trübe ist es uns einerlei, ob es Tag oder Nacht ist; denn wie viel Zeit können wir uns unter freiem Himmel wahrhaft ergehen und ergötzen? Wie hier die Nacht eintritt, ist der Tag entschieden vorbei, der aus Abend und Morgen bestand; vierundzwanzig Stunden sind verlebt, eine neue Rechnung geht an, die Glocken läuten, der Rosenkranz wird gebetet, mit brennender Lampe tritt die Magd in das Zimmer und spricht: Felicissima notte! Diese Epoche verändert sich mit jeder Jahreszeit, und der Mensch, der hier lebendig lebt, kann nicht irre werden, weil jeder Genuß seines Daseins sich nicht auf die Stunde, sondern auf die Tageszeit bezieht. Zwänge man dem Volke einen deutschen Zeiger auf, so würde man es verwirrt machen; denn der seinige ist innigst mit seiner Natur verwebt. Anderthalb Stunden, eine Stunde vor Nacht fängt der Abel an

auszufahren; es geht auf den Brà, die lange breite Straße nach der Porta Nuova zu, das Thor hinaus, an der Stadt hin, und wie es Nacht ſchlägt, kehrt Alles um. Theils fahren ſie an die Kirchen, das Ave Maria della sera zu beten, theils halten ſie auf dem Brà; die Cavaliers treten an die Kutſchen, unterhalten ſich mit den Damen, und das dauert eine Weile; ich habe das Ende niemals abgewartet; die Fußgänger bleiben weit in die Nacht. Heute war gerade ſo viel Regen niedergegangen, um den Staub zu löſchen; es war wirklich ein lebendiger, munterer Anblick.

Um mich ferner in einem wichtigen Punkte der Landesgewohnheit gleichzuſtellen, habe ich mir ein Hülfsmittel erdacht, wie ich ihre Stundenrechnung mir leichter zu eigen machte. Nachfolgendes Bild kann davon einen Begriff geben. Der innere Kreis bedeutet unſere vierundzwanzig Stunden, von Mitternacht zu Mitternacht, in zwei Mal zwölf getheilt, wie wir zählen und unſere Uhren ſie zeigen. Der mittlere Kreis deutet an, wie die Glocken in der jetzigen Jahreszeit hier ſchlagen, nämlich gleichfalls zwei Mal bis Zwölf in vierundzwanzig Stunden, allein dergeſtalt, daß es Eins ſchlägt, wenn es bei uns Acht ſchlüge, und ſo fort, bis Zwölfe voll ſind. Morgens acht Uhr nach unſerm Zeiger ſchlägt es wieder Eins u. ſ. f. Der oberſte Kreis zeigt nun endlich, wie bis Vierundzwanzig im Leben gezählt wird. Ich höre zum Beiſpiel in der Nacht ſieben ſchlagen und weiß, daß Mitternacht um Fünf iſt, ſo ziehe ich dieſe Zahl von jener ab und habe alſo zwei Uhr nach Mitternacht. Hör' ich am Tage Sieben ſchlagen und weiß, daß auch Mittag um fünf Uhr iſt, ſo verfahre ich eben ſo und habe zwei Uhr Nachmittag; will ich aber die Stunden nach hieſiger Weiſe ausſprechen, ſo muß ich wiſſen, daß Mittag ſiebenzehn Uhr iſt; hierzu füge ich noch die Zwei und ſage neunzehn Uhr. Wenn man dieß zum erſten Mal hört und überdenkt, ſo ſcheint es höchſt verworren, und ſchwer durchzuführen; man wird es aber gar bald gewohnt und findet dieſe Beſchäftigung unterhaltend, wie ſich auch das Volk an dem ewigen Hin- und Wiederrechnen ergötzt, wie Kinder an leicht zu überwindenden Schwierigkeiten. Sie haben ohnedieß immer die Finger in der Luft, rechnen Alles im Kopfe und machen ſich gern mit Zahlen zu ſchaffen. Ferner iſt dem Inländer die Sache ſo viel leichter, weil er ſich um Mittag und Mitternacht eigentlich nicht bekümmert, und nicht, wie der Fremde in dieſem Lande thut, zwei Zeiger mit einander vergleicht. Sie zählen nur von Abend die Stunden, wie ſie ſchlagen; am Tag addiren ſie die Zahl zu der ihnen bekannten abwechſelnden Mittagszahl. Das Weitere erläutern die der Figur beigefügten Anmerkungen.

Vergleichungskreis

der italiänischen und deutschen Uhr, auch der italiänischen und deutschen Zeiger für die zweite Hälfte des Septembers.

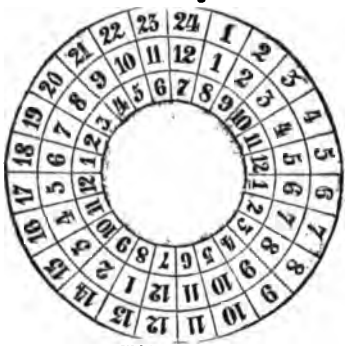

Die Nacht wächst mit jedem halben Monat eine halbe Stunde.

Monat.	Tag.	Wird Nacht nach unserm Zeiger	Ist Mitternacht alsdann um:
August	1	8½	3½
—	15	8	4
Sept.	1	7½	4½
—	15	7	5
Okt.	1	6½	5½
—	15	6	6
Nov.	1	5½	6½
—	15	5	7

Von da an bleibt die Zeit stehen und ist

Nacht	Mitternacht
5	7

Der Tag wächst mit jedem halben Monat eine halbe Stunde.

Monat.	Tag.	Wird Nacht nach unserm Zeiger	Ist Mitternacht alsdann um:
Febr.	1	5½	6½
—	15	6	6
März	1	6½	5½
—	15	7	5
April	1	7½	4½
—	15	8	4
Mai	1	8½	3½
—	15	9	3

Von da an bleibt die Zeit stehen und ist

Nacht	Mitternacht
9	3

Das Volk rührt sich hier sehr lebhaft durch einander; besonders in einigen Straßen, wo Kaufläden und Handwerksbuden an einander stoßen, sieht es recht lustig aus. Da ist nicht etwa eine Thüre vor dem Laden oder Arbeitszimmer, nein die ganze Breite des Hauses ist offen, man sieht bis in die Tiefe und Alles, was darin vorgeht. Die Schneider nähen, die Schuster ziehen und pochen Alle halb auf der Gasse; ja die Werkstätten machen einen Theil der Straße. Abends, wenn Lichter brennen, sieht es recht lebendig.

Auf den Plätzen ist es an Markttagen sehr voll: Gemüse und Früchte unübersehlich, Knoblauch und Zwiebeln nach Herzenslust. Uebrigens schreien, schäkern und singen sie den ganzen Tag, werfen und balgen sich, jauchzen und lachen unaufhörlich. Die milde Luft, die wohlfeile Nahrung läßt sie leicht leben. Alles, was nur kann, ist unter freiem Himmel.

Nachts geht nun das Singen und Lärmen recht an. Das Liedchen von Marlborough hört man auf allen Straßen; dann ein Hackbrett, eine Violine. Sie üben sich, alle Vögel mit Pfeifen nachzumachen. Die wunderlichsten Töne brechen überall hervor. Ein solches Uebergefühl des Daseins verleiht ein mildes Klima auch der Armuth, und der Schatten des Volks scheint selbst noch ehrwürdig.

Die uns so sehr auffallende Unreinlichkeit und wenige Bequemlichkeit der Häuser entspringt auch daher; sie sind immer draußen, und in ihrer Sorglosigkeit denken sie an nichts. Dem Volk ist Alles recht und gut; der Mittelmann lebt auch von einem Tag zum andern; der Reiche und Vornehme schließt sich in seine Wohnung, die eben auch nicht so wohnlich ist wie im Norden. Ihre Gesellschaften halten sie in öffentlichen Versammlungshäusern. Vorhöfe und Säulengänge sind alle mit Unrath besudelt, und es geht ganz natürlich zu. Das Volk fühlt sich immer vor. Der Reiche kann reich sein, Paläste bauen, der Nobile darf regieren, aber wenn er einen Säulengang, einen Vorhof anlegt, so bedient sich das Volk dessen zu seinem Bedürfniß, und es hat kein dringenderes, als das so schnell wie möglich los zu werden, was es so häufig als möglich zu sich genommen hat. Will einer das nicht leiden, so muß er nicht den großen Herrn spielen, d. h. er muß nicht thun, als wenn ein Theil seiner Wohnung dem Publikum angehöre; er macht seine Thüre zu, und so ist es auch gut. An öffentlichen Gebäuden läßt sich das Volk sein Recht nun gar nicht nehmen, und das ist's, worüber der Fremde durch ganz Italien Beschwerde führt.

Ich betrachtete heut auf mancherlei Wegen durch die Stadt die Tracht und die Manieren besonders des Mittelstandes, der

sich sehr häufig und geschäftig zeigt. Sie schlenkern im Gehen Alle mit den Armen. Personen von einem höhern Stande, die bei gewissen Gelegenheiten einen Degen tragen, schlenkern nur mit einem, weil sie gewohnt sind, den linken still zu halten.

Obgleich das Volk seinen Geschäften und Bedürfnissen sehr sorglos nachgeht, so hat es doch auf alles Fremde ein scharfes Auge. So konnt' ich die ersten Tage bemerken, daß Jedermann meine Stiefel betrachtete, da man sich derselben als einer theuern Tracht nicht einmal im Winter bedient. Jetzt, da ich Schuh und Strümpfe trage, sieht mich Niemand mehr an. Aber merkwürdig war mir's, daß heute früh, da sie Alle mit Blumen, Gemüse, Knoblauch und so vielen andern Markterzeugnissen durch einander liefen, ihnen der Cypressenzweig nicht entgieng, den ich in der Hand trug. Einige grüne Zapfen hiengen daran, und daneben hielt ich blühende Kapernzweige. Sie sahen Alle, Groß und Klein, mir auf die Finger und schienen wunderliche Gedanken zu haben.

Diese Zweige bracht' ich aus dem Garten Giusti, der eine treffliche Lage und ungeheure Cypressen hat, die alle pfriemenartig in die Luft stehen. Wahrscheinlich sind die spitz zugeschnittenen Taxus der nordischen Gartenkunst Nachahmungen dieses herrlichen Naturprodukts. Ein Baum, dessen Zweige von unten bis oben, die ältesten wie die jüngsten, gen Himmel streben, der seine dreihundert Jahre dauert, ist wohl der Verehrung werth. Der Zeit nach, da der Garten angelegt worden, haben diese schon ein so hohes Alter erreicht.

Vicenza, den 19. September.

Der Weg von Verona hierher ist sehr angenehm: man fährt nordostwärts an den Gebirgen hin und hat die Vorderberge, die aus Sand, Kalk, Thon, Mergel bestehen, immer linkerhand; auf den Hügeln, die sie bilden, liegen Orte, Schlösser, Häuser. Rechts verbreitet sich die weite Fläche, durch die man fährt. Der gerade, gut unterhaltene, breite Weg geht durch fruchtbares Feld; man blickt in tiefe Baumreihen, an welchen die Reben in die Höhe gezogen sind, die sodann, als wären es luftige Zweige, herunterfallen. Hier kann man sich eine Idee von Festonen bilden! Die Trauben sind zeitig und beschweren die Ranken, die lang und schwankend niederhängen. Der Weg ist voll Menschen aller Art und Gewerbes; besonders freuten mich die Wagen mit niedrigen, tellerartigen Rädern, die, mit vier Ochsen bespannt, große Kufen hin und wieder führen, in welchen die Weintrauben aus den Gärten geholt und gestampft werden. Die Führer standen, wenn sie leer waren, drinnen; es sah einem bacchischen Triumphzug

ganz ähnlich. Zwischen den Weinreihen ist der Boden zu allerlei Arten Getreide, besonders zu Türkischkorn und Sörgel benutzt.

Kommt man gegen Vicenza, so steigen wieder Hügel von Norden nach Süden auf — sie sind vulkanisch, sagt man — und schließen die Ebene. Vicenza liegt an ihrem Fuße und, wenn man will, in einem Busen, den sie bilden.

Vor einigen Stunden bin ich hier angekommen, habe schon die Stadt durchlaufen, das olympische Theater und die Gebäude des Palladio gesehen. Man hat ein sehr artiges Büchelchen mit Kupfern zur Bequemlichkeit der Fremden herausgegeben, mit einem kunstverständigen Texte. Wenn man nun diese Werke gegenwärtig sieht, so erkennt man erst den großen Werth derselben: denn sie sollen ja durch ihre wirkliche Größe und Körperlichkeit das Auge füllen und durch die schöne Harmonie ihrer Dimensionen nicht nur in abstrakten Aufrissen, sondern mit dem ganzen perspektivischen Vordringen und Zurückweichen den Geist befriedigen; und so sag' ich vom Palladio: Er ist ein recht innerlich und von innen heraus großer Mensch gewesen. Die höchste Schwierigkeit, mit der dieser Mann, wie alle neuern Architekten, zu kämpfen hatte, ist die schickliche Anwendung der Säulenordnungen in der bürgerlichen Baukunst; denn Säulen und Mauern zu verbinden, bleibt doch immer ein Widerspruch. Aber wie er das unter einander gearbeitet hat, wie er durch die Gegenwart seiner Werke imponirt und vergessen macht, daß er nur überredet! Es ist wirklich etwas Göttliches in seinen Anlagen, völlig wie die Form des großen Dichters, der aus Wahrheit und Lüge ein Drittes bildet, dessen erborgtes Dasein uns bezaubert.

Das olympische Theater ist ein Theater der Alten, im Kleinen realisirt und unaussprechlich schön, aber gegen die unsrigen kömmt mir's vor, wie ein vornehmes, reiches, wohlgebildetes Kind gegen einen klugen Weltmenschen, der, weder so vornehm, noch so reich, noch wohlgebildet, besser weiß, was er mit seinen Mitteln bewirken kann.

Betrachtet man nun hier am Orte die herrlichen Gebäude, die jener Mann aufführte, und sieht, wie sie schon durch das enge, schmutzige Bedürfniß der Menschen entstellt sind, wie die Anlagen meist über die Kräfte der Unternehmer waren, wie wenig diese köstlichen Denkmale eines hohen Menschengeistes zu dem Leben der übrigen passen, so fällt Einem denn doch ein, daß es in allem Andern eben so ist: denn man verdient wenig Dank von den Menschen, wenn man ihr inneres Bedürfniß erhöhen, ihnen eine große Idee von ihnen selbst geben, ihnen das Herrliche eines wahren edeln Daseins zum Gefühl bringen will. Aber wenn man

die Vögel belügt, Märchen erzählt, von Tag zu Tag ihnen fortheilfend, sie verschlechtert, da ist man ihr Mann, und darum gefällt sich die neuere Zeit in so viel Abgeschmacktem. Ich sage das nicht, um meine Freunde herunterzusetzen, ich sage nur, daß sie so sind, und daß man sich nicht verwundern muß, wenn Alles ist, wie es ist.

Wie sich die Basilika des Palladio neben einem alten, mit ungleichen Fenstern übersäten, kastellähnlichen Gebäude ausnimmt, welches der Baumeister zusammt dem Thurm gewiß weggedacht hat, ist nicht auszudrücken, und ich muß mich schon auf eine wunderliche Weise zusammenfassen: denn ich finde auch hier leider gleich das, was ich fliehe und suche, neben einander.

Vicenza, den 20. September.

Gestern war Oper; sie dauerte bis nach Mitternacht, und ich sehnte mich zu ruhen. Die drei Sultaninnen und die Entführung aus dem Serail haben manche Fetzen hergegeben, woraus das Stück mit weniger Klugheit zusammengeflickt ist. Die Musik hört sich bequem an, ist aber wahrscheinlich von einem Liebhaber, kein neuer Gedanke, der mich getroffen hätte. Die Ballette dagegen sind allerliebst. Das Hauptpaar tanzte eine Allemande, daß man nichts Zierlichers sehen konnte.

Das Theater ist neu, lieblich, schön, modest-prächtig, Alles uniform, wie es einer Provinzialstadt geziemt; jede Loge hat ihren übergeschlagenen gleichfarbigen Teppich, die des Capitan Grande ist nur durch einen etwas längern Ueberhang ausgezeichnet.

Die erste Sängerin, vom ganzen Volke sehr begünstigt, wird, wie sie auftritt, entsetzlich beklatscht, und die Vögel stellen sich vor Freuden ganz ungeberdig, wenn sie etwas recht gut macht, welches sehr oft geschieht. Es ist ein natürlich Wesen, hübsche Figur, schöne Stimme, ein gefällig Gesicht, und von einem recht honetten Anstand; in den Armen könnte sie etwas mehr Grazie haben. Indessen komme ich denn doch nicht wieder; ich fühle, daß ich zum Vogel verdorben bin.

Vicenza, den 21. September.

Heute besuchte ich Dr. Tura; wohl fünf Jahre hat er sich mit Leidenschaft auf die Pflanzenkunde gelegt, ein Herbarium der italiänischen Flora gesammelt, unter dem vorigen Bischof einen botanischen Garten eingerichtet. Das ist aber Alles hin. Medicinische Praxis vertrieb die Naturgeschichte, das Herbarium wird von Würmern gespeist, der Bischof ist todt, und der botanische Garten wieder, wie billig, mit Kohl und Knoblauch bepflanzt.

Dr. Tura ist ein gar feiner, guter Mann. Er erzählte mir mit Offenheit, Seelenreinheit und Bescheidenheit seine Geschichte und sprach überhaupt sehr bestimmt und gefällig, hatte aber nicht Lust, seine Schränke aufzuthun, die vielleicht in keinem präsentablen Zustande sein mochten. Der Diskurs kam bald ins Stocken.

Abends.

Ich gieng zum alten Baumeister Scamozzi, der des Palladio Gebäude herausgegeben hat und ein wackerer leidenschaftlicher Künstler ist. Er gab mir einige Anleitung, vergnügt über meine Theilnahme. Unter den Gebäuden des Palladio ist eins, für das ich immer eine besondere Vorliebe hatte: es soll seine eigene Wohnung gewesen sein; aber in der Nähe ist es weit mehr, als man im Bilde sieht. Ich möchte es gezeichnet und mit den Farben illuminirt haben, die ihm das Material und das Alter gegeben. Man muß aber nicht denken, daß der Baumeister sich einen Palast errichtet habe. Es ist das bescheidenste Haus von der Welt, hat nur zwei Fenster, die durch einen breiten Raum, der das dritte Fenster vertrüge, abgesondert sind. Wollte man es zum Gemälde nachbilden, so daß die Nachbarhäuser mit vorgestellt würden, so wäre auch das vergnüglich anzusehen, wie es zwischen sie eingeschaltet ist. Das hätte Canalett malen sollen!

Vicenza, den 22. September.

Heute besuchte ich das eine halbe Stunde von der Stadt auf einer angenehmen Höhe liegende Prachthaus, die Rotonda genannt. Es ist ein viereckiges Gebäude, das einen runden, von oben erleuchteten Saal in sich schließt. Von allen vier Seiten steigt man auf breiten Treppen hinan und gelangt jedes Mal in eine Vorhalle, die von sechs korinthischen Säulen gebildet wird. Vielleicht hat die Baukunst ihren Luxus niemals höher getrieben. Der Raum, den die Treppen und Vorhallen einnehmen, ist viel größer als der des Hauses selbst: denn jede einzelne Seite würde als Ansicht eines Tempels befriedigen. Inwendig kann man es wohnbar, aber nicht wöhnlich nennen. Der Saal ist von der schönsten Proportion, die Zimmer auch; aber zu den Bedürfnissen eines Sommeraufenthalts einer vornehmen Familie würden sie kaum hinreichen. Dafür sieht man es auch in der ganzen Gegend von allen Seiten sich auf das Herrlichste darstellen. Die Mannigfaltigkeit ist groß, in der sich seine Hauptmasse zugleich mit den vorspringenden Säulen vor dem Auge der Umherwandelnden bewegt, und die Absicht des Besitzers ist vollkommen erreicht, der

ein großes Fideikommißgut und zugleich ein sinnliches Denkmal seines Vermögens hinterlassen wollte. Und wie nun das Gebäude von allen Punkten der Gegend in seiner Herrlichkeit gesehen wird, so ist die Aussicht von daher gleichfalls die angenehmste. Man sieht den Bachiglione fließen, Schiffe von Verona herab gegen die Brenta führend; dabei überschaut man die weiten Besitzungen, welche Marchese Capra unzertrennt bei seiner Familie erhalten wollte. Die Inschriften der vier Giebelseiten, die zusammen eine ganze ausmachen, verdienen wohl aufgezeichnet zu werden:

Marcus Capra Gabrielis filius
qui aedes has
arctissimo primogeniturae gradui subjecit
una cum omnibus
censibus agris vallibus et collibus
citra viam magnam
memoriae perpetuae mandans haec
dum sustinet ac abstinet.

Der Schluß besonders ist seltsam genug: ein Mann, dem so viel Vermögen und Wille zu Gebot stand, fühlt noch, daß er dulden und entbehren müsse. Das kann man mit geringerm Aufwand lernen!

Heute Abend war ich in einer Versammlung, welche die Akademie der Olympier hielt: ein Spielwerk, aber ein recht gutes; es erhält noch ein Bißchen Salz und Leben unter den Leuten. Ein großer Saal neben dem Theater des Palladio, anständig erleuchtet, der Capitan und ein Theil des Adels zugegen, übrigens durchaus ein Publikum von gebildeten Personen, viele Geistliche, zusammen ungefähr fünfhundert.

Die von dem Präsidenten für die heutige Sitzung aufgegebene Frage war, ob Erfindung oder Nachahmung den schönen Künsten mehr Vortheil gebracht habe? Der Einfall war glücklich genug: denn wenn man die in der Frage liegende Alternative trennt, so läßt sich hundert Jahre hinüber und herüber sprechen. Auch haben sich die Herren Akademiker dieser Gelegenheit weidlich bedient und in Prosa und Versen mancherlei hervorgebracht, worunter viel Gutes.

Sodann ist es das lebendigste Publikum. Die Zuhörer riefen Bravo, klatschten und lachten. Wenn man auch vor seiner Nation so stehen und sie persönlich belustigen dürfte! Wir geben unser Bestes schwarz auf weiß: Jeder kauzt sich damit in eine Ecke und knoppert daran, wie er kann.

Es läßt sich denken, daß Palladio auch dießmal an allen Orten und Enden war, es mochte von Erfinden oder Nachahmen die Rede sein. Zuletzt, wo immer das Scherzhafteste gefordert wird, hatte

Einer den glücklichen Einfall, zu ſagen, die Andern hätten ihm den Palladio weggenommen, er wolle dagegen den Franceſchini loben, den großen Seidenfabrikanten. Nun fieng er an zu zeigen, was die Nachahmung der Lyoner und Florentiner Stoffe dieſem tüchtigen Unternehmer und durch ihn der Stadt Vicenza für Vortheil gebracht habe, woraus erfolge, daß die Nachahmung weit über die Erfindung erhaben ſei. Und dieß geſchah mit ſo gutem Humor, daß ein ununterbrochenes Gelächter erregt ward. Ueberhaupt fanden die, welche für die Nachahmung ſprachen, mehr Beifall: denn ſie ſagten lauter Dinge, wie ſie der Haufen denkt und denken kann. Einmal gab das Publikum mit großem Händeklatſchen einem recht groben Sophism ſeinen herzlichen Beifall, da es viele gute, ja treffliche Sachen zu Ehren der Erfindung nicht gefühlt hatte. Es freut ſehr, auch dieſes erlebt zu haben, und dann iſt es höchſt erquickend, den Palladio nach ſo viel Zeit immer noch als Polarſtern und Muſterbild von ſeinen Mitbürgern verehrt zu ſehen.

Vicenza, den 23. September.

Heute früh war ich in Tiene, das nordwärts gegen die Gebirge liegt, wo ein neu Gebäude nach einem alten Riſſe aufgeführt wird, wobei wenig zu erinnern ſein möchte. So ehrt man hier Alles aus der guten Zeit und hat Sinn genug, nach einem geerbten Plan ein friſches Gebäude aufzuführen. Das Schloß liegt ganz trefflich in einer großen Plaine, die Kalkalpen ohne Zwiſchengebirg hinter ſich. Vom Gebäude her, neben der ſchnurgeraden Chauſſee, fließt zu beiden Seiten lebendiges Waſſer dem Kommenden entgegen und wäſſert die weiten Reisfelder, durch die man fährt.

Ich habe nun erſt die zwei italiäniſchen Städte geſehen und mit wenig Menſchen geſprochen, aber ich kenne meine Italiäner ſchon gut. Sie ſind wie Hofleute, die ſich fürs erſte Volk in der Welt halten und bei gewiſſen Vortheilen, die man ihnen nicht läugnen kann, ſich's ungeſtraft und bequem einbilden können. Mir erſcheinen die Italiäner als eine recht gute Nation: man muß nur die Kinder und die gemeinen Leute ſehen, wie ich ſie jetzt ſehe und ſehen kann, da ich ihnen immer ausgeſetzt bin und mich ihnen immer ausſetze. Und was das für Figuren und Geſichter ſind!

Beſonders muß ich die Vicentiner loben, daß man bei ihnen die Vorrechte einer großen Stadt genießt. Sie ſehen einen nicht an, man mag machen, was man will: wendet man ſich jedoch an ſie, dann ſind ſie geſprächig und anmuthig; beſonders wollen mir die Frauen ſehr gefallen. Die Veroneſerinnen will ich nicht ſchelten, ſie haben eine gute Bildung und entſchiedene Profile; aber

Vergleichungskreis

der italiänischen und deutschen Uhr, auch der italiänischen und deutschen Zeiger für die zweite Hälfte des Septembers.

Mittag.

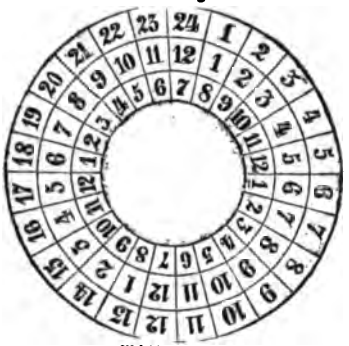

Mitternacht.

Die Nacht wächst mit jedem halben Monat eine halbe Stunde.

Monat.	Tag.	Wird Nacht nach unserm Zeiger	Ist Mitternacht alsdann um:
August	1	$8\frac{1}{2}$	$3\frac{1}{2}$
—	15	8	4
Sept.	1	$7\frac{1}{2}$	$4\frac{1}{2}$
—	15	7	5
Okt.	1	$6\frac{1}{2}$	$5\frac{1}{2}$
—	15	6	6
Nov.	1	$5\frac{1}{2}$	$6\frac{1}{2}$
—	15	5	7
	Von da an bleibt die Zeit stehen und ist	Nacht	Mitternacht
Dezember		5	7

Der Tag wächst mit jedem halben Monat eine halbe Stunde.

Monat.	Tag.	Wird Nacht nach unserm Zeiger	Ist Mitternacht alsdann um:
Febr.	1	$5\frac{1}{2}$	$6\frac{1}{2}$
—	15	6	6
März	1	$6\frac{1}{2}$	$5\frac{1}{2}$
—	15	7	5
April	1	$7\frac{1}{2}$	$4\frac{1}{2}$
—	15	8	4
Mai	1	$8\frac{1}{2}$	$3\frac{1}{2}$
—	15	9	3
	Von da an bleibt die Zeit stehen und ist	Nacht	Mitternacht
Juni		9	3

Das Volk rührt sich hier sehr lebhaft durch einander; besonders in einigen Straßen, wo Kaufläden und Handwerksbuden an einander stoßen, sieht es recht lustig aus. Da ist nicht etwa eine Thüre vor dem Laden oder Arbeitszimmer, nein die ganze Breite des Hauses ist offen, man sieht bis in die Tiefe und Alles, was darin vorgeht. Die Schneider nähen, die Schuster ziehen und pochen Alle halb auf der Gasse; ja die Werkstätten machen einen Theil der Straße. Abends, wenn Lichter brennen, sieht es recht lebendig.

Auf den Plätzen ist es an Markttagen sehr voll: Gemüse und Früchte unübersehlich, Knoblauch und Zwiebeln nach Herzenslust. Uebrigens schreien, schäkern und singen sie den ganzen Tag, werfen und balgen sich, jauchzen und lachen unaufhörlich. Die milde Luft, die wohlfeile Nahrung läßt sie leicht leben. Alles, was nur kann, ist unter freiem Himmel.

Nachts geht nun das Singen und Lärmen recht an. Das Liedchen von Marlborough hört man auf allen Straßen; dann ein Hackbrett, eine Violine. Sie üben sich, alle Vögel mit Pfeifen nachzumachen. Die wunderlichsten Töne brechen überall hervor. Ein solches Uebergefühl des Daseins verleiht ein mildes Klima auch der Armuth, und der Schatten des Volks scheint selbst noch ehrwürdig.

Die uns so sehr auffallende Unreinlichkeit und wenige Bequemlichkeit der Häuser entspringt auch daher; sie sind immer draußen, und in ihrer Sorglosigkeit denken sie an nichts. Dem Volk ist Alles recht und gut; der Mittelmann lebt auch von einem Tag zum andern; der Reiche und Vornehme schließt sich in seine Wohnung, die eben auch nicht so wohnlich ist wie im Norden. Ihre Gesellschaften halten sie in öffentlichen Versammlungshäusern. Vorhöfe und Säulengänge sind alle mit Unrath besudelt, und es geht ganz natürlich zu. Das Volk fühlt sich immer vor. Der Reiche kann reich sein, Paläste bauen, der Nobile darf regieren, aber wenn er einen Säulengang, einen Vorhof anlegt, so bedient sich das Volk dessen zu seinem Bedürfniß, und es hat kein dringenderes, als das so schnell wie möglich los zu werden, was es so häufig als möglich zu sich genommen hat. Will einer das nicht leiden, so muß er nicht den großen Herrn spielen, d. h. er muß nicht thun, als wenn ein Theil seiner Wohnung dem Publikum angehöre; er macht seine Thüre zu, und so ist es auch gut. An öffentlichen Gebäuden läßt sich das Volk sein Recht nun gar nicht nehmen, und das ist's, worüber der Fremde durch ganz Italien Beschwerde führt.

Ich betrachtete heut auf mancherlei Wegen durch die Stadt die Tracht und die Manieren besonders des Mittelstandes, der

sich sehr häufig und geschäftig zeigt. Sie schlenkern im Gehen Alle mit den Armen. Personen von einem höhern Stande, die bei gewissen Gelegenheiten einen Degen tragen, schlenkern nur mit einem, weil sie gewohnt sind, den linken still zu halten.

Obgleich das Volk seinen Geschäften und Bedürfnissen sehr sorglos nachgeht, so hat es doch auf alles Fremde ein scharfes Auge. So konnt' ich die ersten Tage bemerken, daß Jedermann meine Stiefel betrachtete, da man sich derselben als einer theuern Tracht nicht einmal im Winter bedient. Jetzt, da ich Schuh und Strümpfe trage, sieht mich Niemand mehr an. Aber merkwürdig war mir's, daß heute früh, da sie Alle mit Blumen, Gemüse, Knoblauch und so vielen andern Markterzeugnissen durch einander liefen, ihnen der Cypressenzweig nicht entgieng, den ich in der Hand trug. Einige grüne Zapfen hiengen daran, und daneben hielt ich blühende Kapernzweige. Sie sahen Alle, Groß und Klein, mir auf die Finger und schienen wunderliche Gedanken zu haben.

Diese Zweige bracht' ich aus dem Garten Giusti, der eine treffliche Lage und ungeheure Cypressen hat, die alle pfriemenartig in die Luft stehen. Wahrscheinlich sind die spitz zugeschnittenen Taxus der nordischen Gartenkunst Nachahmungen dieses herrlichen Naturprodukts. Ein Baum, dessen Zweige von unten bis oben, die ältesten wie die jüngsten, gen Himmel streben, der seine dreihundert Jahre dauert, ist wohl der Verehrung werth. Der Zeit nach, da der Garten angelegt worden, haben diese schon ein so hohes Alter erreicht.

Vicenza, den 19. September.

Der Weg von Verona hierher ist sehr angenehm: man fährt nordostwärts an den Gebirgen hin und hat die Vorderberge, die aus Sand, Kalk, Thon, Mergel bestehen, immer linkerhand; auf den Hügeln, die sie bilden, liegen Orte, Schlösser, Häuser. Rechts verbreitet sich die weite Fläche, durch die man fährt. Der gerade, gut unterhaltene, breite Weg geht durch fruchtbares Feld; man blickt in tiefe Baumreihen, an welchen die Reben in die Höhe gezogen sind, die sodann, als wären es luftige Zweige, herunterfallen. Hier kann man sich eine Idee von Festonen bilden! Die Trauben sind zeitig und beschweren die Ranken, die lang und schwankend niederhängen. Der Weg ist voll Menschen aller Art und Gewerbes; besonders freuten mich die Wagen mit niedrigen, tellerartigen Rädern, die, mit vier Ochsen bespannt, große Kufen hin und wieder führen, in welchen die Weintrauben aus den Gärten geholt und gestampft werden. Die Führer standen, wenn sie leer waren, drinnen; es sah einem bacchischen Triumphzug

ganz ähnlich. Zwiſchen den Weinreihen iſt der Boden zu allerlei Arten Getreide, beſonders zu Türkiſchkorn und Sörgel benutzt.

Kommt man gegen Vicenza, ſo ſteigen wieder Hügel von Norden nach Süden auf — ſie ſind vulkaniſch, ſagt man — und ſchließen die Ebene. Vicenza liegt an ihrem Fuße und, wenn man will, in einem Buſen, den ſie bilden.

Vor einigen Stunden bin ich hier angekommen, habe ſchon die Stadt durchlaufen, das olympiſche Theater und die Gebäude des Palladio geſehen. Man hat ein ſehr artiges Büchelchen mit Kupfern zur Bequemlichkeit der Fremden herausgegeben, mit einem kunſtverſtändigen Texte. Wenn man nun dieſe Werke gegenwärtig ſieht, ſo erkennt man erſt den großen Werth derſelben: denn ſie ſollen ja durch ihre wirkliche Größe und Körperlichkeit das Auge füllen und durch die ſchöne Harmonie ihrer Dimenſionen nicht nur in abſtrakten Aufriſſen, ſondern mit dem ganzen perſpektiviſchen Vordringen und Zurückweichen den Geiſt befriedigen; und ſo ſag' ich vom Palladio: Er iſt ein recht innerlich und von innen heraus großer Menſch geweſen. Die höchſte Schwierigkeit, mit der dieſer Mann, wie alle neuern Architekten, zu kämpfen hatte, iſt die ſchickliche Anwendung der Säulenordnungen in der bürgerlichen Baukunſt; denn Säulen und Mauern zu verbinden, bleibt doch immer ein Widerſpruch. Aber wie er das unter einander gearbeitet hat, wie er durch die Gegenwart ſeiner Werke imponirt und vergeſſen macht, daß er nur überredet! Es iſt wirklich etwas Göttliches in ſeinen Anlagen, völlig wie die Form des großen Dichters, der aus Wahrheit und Lüge ein Drittes bildet, deſſen erborgtes Daſein uns bezaubert.

Das olympiſche Theater iſt ein Theater der Alten, im Kleinen realiſirt und unausſprechlich ſchön, aber gegen die unſrigen kömmt mir's vor, wie ein vornehmes, reiches, wohlgebildetes Kind gegen einen klugen Weltmenſchen, der, weder ſo vornehm, noch ſo reich, noch wohlgebildet, beſſer weiß, was er mit ſeinen Mitteln bewirken kann.

Betrachtet man nun hier am Orte die herrlichen Gebäude, die jener Mann aufführte, und ſieht, wie ſie ſchon durch das enge, ſchmutzige Bedürfniß der Menſchen entſtellt ſind, wie die Anlagen meiſt über die Kräfte der Unternehmer waren, wie wenig dieſe köſtlichen Denkmale eines hohen Menſchengeiſtes zu dem Leben der übrigen paſſen, ſo fällt Einem denn doch ein, daß es in allem Andern eben ſo iſt: denn man verdient wenig Dank von den Menſchen, wenn man ihr inneres Bedürfniß erhöhen, ihnen eine große Idee von ihnen ſelbſt geben, ihnen das Herrliche eines wahren edeln Daſeins zum Gefühl bringen will. Aber wenn man

die Vögel belügt, Märchen erzählt, von Tag zu Tag ihnen fort-helfend, sie verschlechtert, da ist man ihr Mann, und darum gefällt sich die neuere Zeit in so viel Abgeschmacktem. Ich sage das nicht, um meine Freunde herunterzusetzen, ich sage nur, daß sie so sind, und daß man sich nicht verwundern muß, wenn Alles ist, wie es ist.

Wie sich die Basilika des Palladio neben einem alten, mit ungleichen Fenstern übersäten, kastellähnlichen Gebäude ausnimmt, welches der Baumeister zusammt dem Thurm gewiß weggedacht hat, ist nicht auszudrücken, und ich muß mich schon auf eine wunderliche Weise zusammenfassen: denn ich finde auch hier leider gleich das, was ich fliehe und suche, neben einander.

Vicenza, den 20. September.

Gestern war Oper; sie dauerte bis nach Mitternacht, und ich sehnte mich zu ruhen. Die drei Sultaninnen und die Entführung aus dem Serail haben manche Fetzen hergegeben, woraus das Stück mit weniger Klugheit zusammengeflickt ist. Die Musik hört sich bequem an, ist aber wahrscheinlich von einem Liebhaber, kein neuer Gedanke, der mich getroffen hätte. Die Ballette dagegen sind allerliebst. Das Hauptpaar tanzte eine Allemande, daß man nichts Zierlichers sehen konnte.

Das Theater ist neu, lieblich, schön, modest-prächtig, Alles uniform, wie es einer Provinzialstadt geziemt; jede Loge hat ihren übergeschlagenen gleichfarbigen Teppich, die des Capitan Grande ist nur durch einen etwas längern Ueberhang ausgezeichnet.

Die erste Sängerin, vom ganzen Volke sehr begünstigt, wird, wie sie auftritt, entsetzlich beklatscht, und die Vögel stellen sich vor Freuden ganz ungeberdig, wenn sie etwas recht gut macht, welches sehr oft geschieht. Es ist ein natürlich Wesen, hübsche Figur, schöne Stimme, ein gefällig Gesicht, und von einem recht honetten Anstand; in den Armen könnte sie etwas mehr Grazie haben. Indessen komme ich denn doch nicht wieder; ich fühle, daß ich zum Vogel verdorben bin.

Vicenza, den 21. September.

Heute besuchte ich Dr. Tura; wohl fünf Jahre hat er sich mit Leidenschaft auf die Pflanzenkunde gelegt, ein Herbarium der italiänischen Flora gesammelt, unter dem vorigen Bischof einen botanischen Garten eingerichtet. Das ist aber Alles hin. Medicinische Praxis vertrieb die Naturgeschichte, das Herbarium wird von Würmern gespeist, der Bischof ist todt, und der botanische Garten wieder, wie billig, mit Kohl und Knoblauch bepflanzt.

Dr. Tura ist ein gar feiner, guter Mann. Er erzählte mir mit Offenheit, Seelenreinheit und Bescheidenheit seine Geschichte und sprach überhaupt sehr bestimmt und gefällig, hatte aber nicht Lust, seine Schränke aufzuthun, die vielleicht in keinem präsentablen Zustande sein mochten. Der Diskurs kam bald ins Stocken.

Abends.

Ich gieng zum alten Baumeister Scamozzi, der des Palladio Gebäude herausgegeben hat und ein wackerer leidenschaftlicher Künstler ist. Er gab mir einige Anleitung, vergnügt über meine Theilnahme. Unter den Gebäuden des Palladio ist eins, für das ich immer eine besondere Vorliebe hatte: es soll seine eigene Wohnung gewesen sein; aber in der Nähe ist es weit mehr, als man im Bilde sieht. Ich möchte es gezeichnet und mit den Farben illuminirt haben, die ihm das Material und das Alter gegeben. Man muß aber nicht denken, daß der Baumeister sich einen Palast errichtet habe. Es ist das bescheidenste Haus von der Welt, hat nur zwei Fenster, die durch einen breiten Raum, der das dritte Fenster vertrüge, abgesondert sind. Wollte man es zum Gemälde nachbilden, so daß die Nachbarhäuser mit vorgestellt würden, so wäre auch das vergnüglich anzusehen, wie es zwischen sie eingeschaltet ist. Das hätte Canalett malen sollen!

Vicenza, den 22. September.

Heute besuchte ich das eine halbe Stunde von der Stadt auf einer angenehmen Höhe liegende Prachthaus, die Rotonda genannt. Es ist ein viereckiges Gebäude, das einen runden, von oben erleuchteten Saal in sich schließt. Von allen vier Seiten steigt man auf breiten Treppen hinan und gelangt jedes Mal in eine Vorhalle, die von sechs korinthischen Säulen gebildet wird. Vielleicht hat die Baukunst ihren Luxus niemals höher getrieben. Der Raum, den die Treppen und Vorhallen einnehmen, ist viel größer als der des Hauses selbst: denn jede einzelne Seite würde als Ansicht eines Tempels befriedigen. Inwendig kann man es wohnbar, aber nicht wöhnlich nennen. Der Saal ist von der schönsten Proportion, die Zimmer auch; aber zu den Bedürfnissen eines Sommeraufenthalts einer vornehmen Familie würden sie kaum hinreichen. Dafür sieht man es auch in der ganzen Gegend von allen Seiten sich auf das Herrlichste darstellen. Die Mannigfaltigkeit ist groß, in der sich seine Hauptmasse zugleich mit den vorspringenden Säulen vor dem Auge der Umherwandelnden bewegt, und die Absicht des Besitzers ist vollkommen erreicht, der

ein großes Fideikommißgut und zugleich ein sinnliches Denkmal seines Vermögens hinterlassen wollte. Und wie nun das Gebäude von allen Punkten der Gegend in seiner Herrlichkeit gesehen wird, so ist die Aussicht von daher gleichfalls die angenehmste. Man sieht den Bachiglione fließen, Schiffe von Verona herab gegen die Brenta führend; dabei überschaut man die weiten Besitzungen, welche Marchese Capra unzertrennt bei seiner Familie erhalten wollte. Die Inschriften der vier Giebelseiten, die zusammen eine ganze ausmachen, verdienen wohl aufgezeichnet zu werden:

Marcus Capra Gabrielis filius
qui aedes has
arctissimo primogeniturae gradui subjecit
una cum omnibus
censibus agris vallibus et collibus
citra viam magnam
memoriae perpetuae mandans haec
dum sustinet ac abstinet.

Der Schluß besonders ist seltsam genug: ein Mann, dem so viel Vermögen und Wille zu Gebot stand, fühlt noch, daß er dulden und entbehren müsse. Das kann man mit geringerm Aufwand lernen!

Heute Abend war ich in einer Versammlung, welche die Akademie der Olympier hielt: ein Spielwerk, aber ein recht gutes; es erhält noch ein Bißchen Salz und Leben unter den Leuten. Ein großer Saal neben dem Theater des Palladio, anständig erleuchtet, der Capitan und ein Theil des Adels zugegen, übrigens durchaus ein Publikum von gebildeten Personen, viele Geistliche, zusammen ungefähr fünfhundert.

Die von dem Präsidenten für die heutige Sitzung aufgegebene Frage war, ob Erfindung oder Nachahmung den schönen Künsten mehr Vortheil gebracht habe? Der Einfall war glücklich genug: denn wenn man die in der Frage liegende Alternative trennt, so läßt sich hundert Jahre hinüber und herüber sprechen. Auch haben sich die Herren Akademiker dieser Gelegenheit weidlich bedient und in Prosa und Versen mancherlei hervorgebracht, worunter viel Gutes.

Sodann ist es das lebendigste Publikum. Die Zuhörer riefen Bravo, klatschten und lachten. Wenn man auch vor seiner Nation so stehen und sie persönlich belustigen dürfte! Wir geben unser Bestes schwarz auf weiß: Jeder kauzt sich damit in eine Ecke und knoppert daran, wie er kann.

Es läßt sich denken, daß Palladio auch dießmal an allen Orten und Enden war, es mochte von Erfinden oder Nachahmen die Rede sein. Zuletzt, wo immer das Scherzhafteste gefordert wird, hatte

Einer den glücklichen Einfall, zu sagen, die Andern hätten ihm den Palladio weggenommen, er wolle dagegen den Franceschini loben, den großen Seidenfabrikanten. Nun fieng er an zu zeigen, was die Nachahmung der Lyoner und Florentiner Stoffe diesem tüchtigen Unternehmer und durch ihn der Stadt Vicenza für Vortheil gebracht habe, woraus erfolge, daß die Nachahmung weit über die Erfindung erhaben sei. Und dieß geschah mit so gutem Humor, daß ein ununterbrochenes Gelächter erregt ward. Ueberhaupt fanden die, welche für die Nachahmung sprachen, mehr Beifall: denn sie sagten lauter Dinge, wie sie der Haufen denkt und denken kann. Einmal gab das Publikum mit großem Händeklatschen einem recht groben Sophism seinen herzlichen Beifall, da es viele gute, ja treffliche Sachen zu Ehren der Erfindung nicht gefühlt hatte. Es freut sehr, auch dieses erlebt zu haben, und dann ist es höchst erquickend, den Palladio nach so viel Zeit immer noch als Polarstern und Musterbild von seinen Mitbürgern verehrt zu sehen.

Vicenza, den 23. September.

Heute früh war ich in Tiene, das nordwärts gegen die Gebirge liegt, wo ein neu Gebäude nach einem alten Risse aufgeführt wird, wobei wenig zu erinnern sein möchte. So ehrt man hier Alles aus der guten Zeit und hat Sinn genug, nach einem geerbten Plan ein frisches Gebäude aufzuführen. Das Schloß liegt ganz trefflich in einer großen Plaine, die Kalkalpen ohne Zwischengebirg hinter sich. Vom Gebäude her, neben der schnurgeraden Chaussee, fließt zu beiden Seiten lebendiges Wasser dem Kommenden entgegen und wässert die weiten Reisfelder, durch die man fährt.

Ich habe nun erst die zwei italiänischen Städte gesehen und mit wenig Menschen gesprochen, aber ich kenne meine Italiäner schon gut. Sie sind wie Hofleute, die sich fürs erste Volk in der Welt halten und bei gewissen Vortheilen, die man ihnen nicht läugnen kann, sich's ungestraft und bequem einbilden können. Mir erscheinen die Italiäner als eine recht gute Nation: man muß nur die Kinder und die gemeinen Leute sehen, wie ich sie jetzt sehe und sehen kann, da ich ihnen immer ausgesetzt bin und mich ihnen immer aussetze. Und was das für Figuren und Gesichter sind!

Besonders muß ich die Vicentiner loben, daß man bei ihnen die Vorrechte einer großen Stadt genießt. Sie sehen einen nicht an, man mag machen, was man will: wendet man sich jedoch an sie, dann sind sie gesprächig und anmuthig; besonders wollen mir die Frauen sehr gefallen. Die Veroneserinnen will ich nicht schelten, sie haben eine gute Bildung und entschiedene Profile; aber

sich sehr häufig und geschäftig zeigt. Sie schlenkern im Gehen Alle mit den Armen. Personen von einem höhern Stande, die bei gewissen Gelegenheiten einen Degen tragen, schlenkern nur mit einem, weil sie gewohnt sind, den linken still zu halten.

Obgleich das Volk seinen Geschäften und Bedürfnissen sehr sorglos nachgeht, so hat es doch auf alles Fremde ein scharfes Auge. So konnt' ich die ersten Tage bemerken, daß Jedermann meine Stiefel betrachtete, da man sich derselben als einer theuern Tracht nicht einmal im Winter bedient. Jetzt, da ich Schuh und Strümpfe trage, sieht mich Niemand mehr an. Aber merkwürdig war mir's, daß heute früh, da sie Alle mit Blumen, Gemüse, Knoblauch und so vielen andern Markterzeugnissen durch einander liefen, ihnen der Cypressenzweig nicht entgieng, den ich in der Hand trug. Einige grüne Zapfen hiengen daran, und daneben hielt ich blühende Kapernzweige. Sie sahen Alle, Groß und Klein, mir auf die Finger und schienen wunderliche Gedanken zu haben.

Diese Zweige bracht' ich aus dem Garten Giusti, der eine treffliche Lage und ungeheure Cypressen hat, die alle pfriemenartig in die Luft stehen. Wahrscheinlich sind die spitz zugeschnittenen Taxus der nordischen Gartenkunst Nachahmungen dieses herrlichen Naturprodukts. Ein Baum, dessen Zweige von unten bis oben, die ältesten wie die jüngsten, gen Himmel streben, der seine dreihundert Jahre dauert, ist wohl der Verehrung werth. Der Zeit nach, da der Garten angelegt worden, haben diese schon ein so hohes Alter erreicht.

Vicenza, den 19. September.

Der Weg von Verona hierher ist sehr angenehm: man fährt nordostwärts an den Gebirgen hin und hat die Vorderberge, die aus Sand, Kalk, Thon, Mergel bestehen, immer linkerhand; auf den Hügeln, die sie bilden, liegen Orte, Schlösser, Häuser. Rechts verbreitet sich die weite Fläche, durch die man fährt. Der gerade, gut unterhaltene, breite Weg geht durch fruchtbares Feld; man blickt in tiefe Baumreihen, an welchen die Reben in die Höhe gezogen sind, die sodann, als wären es luftige Zweige, herunterfallen. Hier kann man sich eine Idee von Festonen bilden! Die Trauben sind zeitig und beschweren die Ranken, die lang und schwankend niederhängen. Der Weg ist voll Menschen aller Art und Gewerbes; besonders freuten mich die Wagen mit niedrigen, tellerartigen Rädern, die, mit vier Ochsen bespannt, große Kufen hin und wieder führen, in welchen die Weintrauben aus den Gärten geholt und gestampft werden. Die Führer standen, wenn sie leer waren, drinnen; es sah einem bacchischen Triumphzug

ganz ähnlich. Zwischen den Weinreihen ist der Boden zu allerlei Arten Getreide, besonders zu Türkischkorn und Sörgel benutzt.

Kommt man gegen Vicenza, so steigen wieder Hügel von Norden nach Süden auf — sie sind vulkanisch, sagt man — und schließen die Ebene. Vicenza liegt an ihrem Fuße und, wenn man will, in einem Busen, den sie bilden.

Vor einigen Stunden bin ich hier angekommen, habe schon die Stadt durchlaufen, das olympische Theater und die Gebäude des Palladio gesehen. Man hat ein sehr artiges Büchelchen mit Kupfern zur Bequemlichkeit der Fremden herausgegeben, mit einem kunstverständigen Texte. Wenn man nun diese Werke gegenwärtig sieht, so erkennt man erst den großen Werth derselben: denn sie sollen ja durch ihre wirkliche Größe und Körperlichkeit das Auge füllen und durch die schöne Harmonie ihrer Dimensionen nicht nur in abstrakten Aufrissen, sondern mit dem ganzen perspektivischen Vordringen und Zurückweichen den Geist befriedigen; und so sag' ich vom Palladio: Er ist ein recht innerlich und von innen heraus großer Mensch gewesen. Die höchste Schwierigkeit, mit der dieser Mann, wie alle neuern Architekten, zu kämpfen hatte, ist die schickliche Anwendung der Säulenordnungen in der bürgerlichen Baukunst; denn Säulen und Mauern zu verbinden, bleibt doch immer ein Widerspruch. Aber wie er das unter einander gearbeitet hat, wie er durch die Gegenwart seiner Werke imponirt und vergessen macht, daß er nur überredet! Es ist wirklich etwas Göttliches in seinen Anlagen, völlig wie die Form des großen Dichters, der aus Wahrheit und Lüge ein Drittes bildet, dessen erborgtes Dasein uns bezaubert.

Das olympische Theater ist ein Theater der Alten, im Kleinen realisirt und unaussprechlich schön, aber gegen die unsrigen kömmt mir's vor, wie ein vornehmes, reiches, wohlgebildetes Kind gegen einen klugen Weltmenschen, der, weder so vornehm, noch so reich, noch wohlgebildet, besser weiß, was er mit seinen Mitteln bewirken kann.

Betrachtet man nun hier am Orte die herrlichen Gebäude, die jener Mann aufführte, und sieht, wie sie schon durch das enge, schmutzige Bedürfniß der Menschen entstellt sind, wie die Anlagen meist über die Kräfte der Unternehmer waren, wie wenig diese köstlichen Denkmale eines hohen Menschengeistes zu dem Leben der übrigen passen, so fällt Einem denn doch ein, daß es in allem Andern eben so ist: denn man verdient wenig Dank von den Menschen, wenn man ihr inneres Bedürfniß erhöhen, ihnen eine große Idee von ihnen selbst geben, ihnen das Herrliche eines wahren edeln Daseins zum Gefühl bringen will. Aber wenn man

die Vögel belügt, Märchen erzählt, von Tag zu Tag ihnen fortheljend, sie verschlechtert, da ist man ihr Mann, und darum gefällt sich die neuere Zeit in so viel Abgeschmacktem. Ich sage das nicht, um meine Freunde herunterzusetzen, ich sage nur, daß sie so sind, und daß man sich nicht verwundern muß, wenn Alles ist, wie es ist.

Wie sich die Basilika des Palladio neben einem alten, mit ungleichen Fenstern übersäten, kastellähnlichen Gebäude ausnimmt, welches der Baumeister zusammt dem Thurm gewiß weggedacht hat, ist nicht auszudrücken, und ich muß mich schon auf eine wunderliche Weise zusammenfassen: denn ich finde auch hier leider gleich das, was ich fliehe und suche, neben einander.

Vicenza, den 20. September.

Gestern war Oper; sie dauerte bis nach Mitternacht, und ich sehnte mich zu ruhen. Die drei Sultaninnen und die Entführung aus dem Serail haben manche Fetzen hergegeben, woraus das Stück mit weniger Klugheit zusammengeflickt ist. Die Musik hört sich bequem an, ist aber wahrscheinlich von einem Liebhaber, kein neuer Gedanke, der mich getroffen hätte. Die Ballette dagegen sind allerliebst. Das Hauptpaar tanzte eine Allemande, daß man nichts Zierlichers sehen konnte.

Das Theater ist neu, lieblich, schön, modest-prächtig, Alles uniform, wie es einer Provinzialstadt geziemt; jede Loge hat ihren übergeschlagenen gleichfarbigen Teppich, die des Capitan Grande ist nur durch einen etwas längern Ueberhang ausgezeichnet.

Die erste Sängerin, vom ganzen Volke sehr begünstigt, wird, wie sie auftritt, entsetzlich beklatscht, und die Vögel stellen sich vor Freuden ganz ungeberdig, wenn sie etwas recht gut macht, welches sehr oft geschieht. Es ist ein natürlich Wesen, hübsche Figur, schöne Stimme, ein gefällig Gesicht, und von einem recht honetten Anstand; in den Armen könnte sie etwas mehr Grazie haben. Indessen komme ich denn doch nicht wieder; ich fühle, daß ich zum Vogel verdorben bin.

Vicenza, den 21. September.

Heute besuchte ich Dr. Tura; wohl fünf Jahre hat er sich mit Leidenschaft auf die Pflanzenkunde gelegt, ein Herbarium der italiänischen Flora gesammelt, unter dem vorigen Bischof einen botanischen Garten eingerichtet. Das ist aber Alles hin. Medicinische Praxis vertrieb die Naturgeschichte, das Herbarium wird von Würmern gespeist, der Bischof ist todt, und der botanische Garten wieder, wie billig, mit Kohl und Knoblauch bepflanzt.

Dr. Tura ist ein gar feiner, guter Mann. Er erzählte mir mit Offenheit, Seelenreinheit und Bescheidenheit seine Geschichte und sprach überhaupt sehr bestimmt und gefällig, hatte aber nicht Lust, seine Schränke aufzuthun, die vielleicht in keinem präsentablen Zustande sein mochten. Der Diskurs kam bald ins Stocken.

Abends.

Ich gieng zum alten Baumeister Scamozzi, der des Palladio Gebäude herausgegeben hat und ein wackerer leidenschaftlicher Künstler ist. Er gab mir einige Anleitung, vergnügt über meine Theilnahme. Unter den Gebäuden des Palladio ist eins, für das ich immer eine besondere Vorliebe hatte: es soll seine eigene Wohnung gewesen sein; aber in der Nähe ist es weit mehr, als man im Bilde sieht. Ich möchte es gezeichnet und mit den Farben illuminirt haben, die ihm das Material und das Alter gegeben. Man muß aber nicht denken, daß der Baumeister sich einen Palast errichtet habe. Es ist das bescheidenste Haus von der Welt, hat nur zwei Fenster, die durch einen breiten Raum, der das dritte Fenster vertrüge, abgesondert sind. Wollte man es zum Gemälde nachbilden, so daß die Nachbarhäuser mit vorgestellt würden, so wäre auch das vergnüglich anzusehen, wie es zwischen sie eingeschaltet ist. Das hätte Canalett malen sollen!

Vicenza, den 22. September.

Heute besuchte ich das eine halbe Stunde von der Stadt auf einer angenehmen Höhe liegende Prachthaus, die Rotonda genannt. Es ist ein viereckiges Gebäude, das einen runden, von oben erleuchteten Saal in sich schließt. Von allen vier Seiten steigt man auf breiten Treppen hinan und gelangt jedes Mal in eine Vorhalle, die von sechs korinthischen Säulen gebildet wird. Vielleicht hat die Baukunst ihren Luxus niemals höher getrieben. Der Raum, den die Treppen und Vorhallen einnehmen, ist viel größer als der des Hauses selbst: denn jede einzelne Seite würde als Ansicht eines Tempels befriedigen. Inwendig kann man es wohnbar, aber nicht wöhnlich nennen. Der Saal ist von der schönsten Proportion, die Zimmer auch; aber zu den Bedürfnissen eines Sommeraufenthalts einer vornehmen Familie würden sie kaum hinreichen. Dafür sieht man es auch in der ganzen Gegend von allen Seiten sich auf das Herrlichste darstellen. Die Mannigfaltigkeit ist groß, in der sich seine Hauptmasse zugleich mit den vorspringenden Säulen vor dem Auge der Umherwandelnden bewegt, und die Absicht des Besitzers ist vollkommen erreicht, der

ein großes Fideikommißgut und zugleich ein sinnliches Denkmal seines Vermögens hinterlassen wollte. Und wie nun das Gebäude von allen Punkten der Gegend in seiner Herrlichkeit gesehen wird, so ist die Aussicht von daher gleichfalls die angenehmste. Man sieht den Bachiglione fließen, Schiffe von Verona herab gegen die Brenta führend; dabei überschaut man die weiten Besitzungen, welche Marchese Capra unzertrennt bei seiner Familie erhalten wollte. Die Inschriften der vier Giebelseiten, die zusammen eine ganze ausmachen, verdienen wohl aufgezeichnet zu werden:

Marcus Capra Gabrielis filius
qui aedes has
arctissimo primogeniturae gradui subjecit
una cum omnibus
censibus agris vallibus et collibus
citra viam magnam
memoriae perpetuae mandans haec
dum sustinet ac abstinet.

Der Schluß besonders ist seltsam genug: ein Mann, dem so viel Vermögen und Wille zu Gebot stand, fühlt noch, daß er dulden und entbehren müsse. Das kann man mit geringerm Aufwand lernen!

Heute Abend war ich in einer Versammlung, welche die Akademie der Olympier hielt: ein Spielwerk, aber ein recht gutes; es erhält noch ein Bißchen Salz und Leben unter den Leuten. Ein großer Saal neben dem Theater des Palladio, anständig erleuchtet, der Capitan und ein Theil des Adels zugegen, übrigens durchaus ein Publikum von gebildeten Personen, viele Geistliche, zusammen ungefähr fünfhundert.

Die von dem Präsidenten für die heutige Sitzung aufgegebene Frage war, ob Erfindung oder Nachahmung den schönen Künsten mehr Vortheil gebracht habe? Der Einfall war glücklich genug: denn wenn man die in der Frage liegende Alternative trennt, so läßt sich hundert Jahre hinüber und herüber sprechen. Auch haben sich die Herren Akademiker dieser Gelegenheit weidlich bedient und in Prosa und Versen mancherlei hervorgebracht, worunter viel Gutes.

Sodann ist es das lebendigste Publikum. Die Zuhörer riefen Bravo, klatschten und lachten. Wenn man auch vor seiner Nation so stehen und sie persönlich belustigen dürfte! Wir geben unser Bestes schwarz auf weiß: Jeder kauzt sich damit in eine Ecke und knoppert daran, wie er kann.

Es läßt sich denken, daß Palladio auch dießmal an allen Orten und Enden war, es mochte von Erfinden oder Nachahmen die Rede sein. Zuletzt, wo immer das Scherzhafteste gefordert wird, hatte

Einer den glücklichen Einfall, zu sagen, die Andern hätten ihm den Palladio weggenommen, er wolle dagegen den Franceschini loben, den großen Seidenfabrikanten. Nun fieng er an zu zeigen, was die Nachahmung der Lyoner und Florentiner Stoffe diesem tüchtigen Unternehmer und durch ihn der Stadt Vicenza für Vortheil gebracht habe, woraus erfolge, daß die Nachahmung weit über die Erfindung erhaben sei. Und dieß geschah mit so gutem Humor, daß ein ununterbrochenes Gelächter erregt ward. Ueberhaupt fanden die, welche für die Nachahmung sprachen, mehr Beifall: denn sie sagten lauter Dinge, wie sie der Haufen denkt und denken kann. Einmal gab das Publikum mit großem Händeklatschen einem recht groben Sophism seinen herzlichen Beifall, da es viele gute, ja treffliche Sachen zu Ehren der Erfindung nicht gefühlt hatte. Es freut sehr, auch dieses erlebt zu haben, und dann ist es höchst erquickend, den Palladio nach so viel Zeit immer noch als Polarstern und Musterbild von seinen Mitbürgern verehrt zu sehen.

Vicenza, den 23. September.

Heute früh war ich in Tiene, das nordwärts gegen die Gebirge liegt, wo ein neu Gebäude nach einem alten Risse aufgeführt wird, wobei wenig zu erinnern sein möchte. So ehrt man hier Alles aus der guten Zeit und hat Sinn genug, nach einem geerbten Plan ein frisches Gebäude aufzuführen. Das Schloß liegt ganz trefflich in einer großen Plaine, die Kalkalpen ohne Zwischengebirg hinter sich. Vom Gebäude her, neben der schnurgeraden Chaussee, fließt zu beiden Seiten lebendiges Wasser dem Kommenden entgegen und wässert die weiten Reisfelder, durch die man fährt.

Ich habe nun erst die zwei italiänischen Städte gesehen und mit wenig Menschen gesprochen, aber ich kenne meine Italiäner schon gut. Sie sind wie Hofleute, die sich fürs erste Volk in der Welt halten und bei gewissen Vortheilen, die man ihnen nicht läugnen kann, sich's ungestraft und bequem einbilden können. Mir erscheinen die Italiäner als eine recht gute Nation: man muß nur die Kinder und die gemeinen Leute sehen, wie ich sie jetzt sehe und sehen kann, da ich ihnen immer ausgesetzt bin und mich ihnen immer aussetze. Und was das für Figuren und Gesichter sind!

Besonders muß ich die Vicentiner loben, daß man bei ihnen die Vorrechte einer großen Stadt genießt. Sie sehen einen nicht an, man mag machen, was man will: wendet man sich jedoch an sie, dann sind sie gesprächig und anmuthig; besonders wollen mir die Frauen sehr gefallen. Die Veroneserinnen will ich nicht schelten, sie haben eine gute Bildung und entschiedene Profile; aber

meistens bleich, und der Zendale thut ihnen Schaden, weil man unter der schönen Tracht auch etwas Reizendes sucht. Hier aber finde ich gar hübsche Wesen, besonders eine schwarzlockige Sorte, die mir ein eigenes Interesse einflößt. Es giebt auch noch eine blonde, die mir aber nicht so behagen will.

Padua, den 26. September. Abends.

In vier Stunden bin ich heute von Vicenza herübergefahren, auf ein einsitziges Chaischen, Sediola genannt, mit meiner ganzen Existenz gepackt. Man fährt sonst bequem in vierthalb Stunden; da ich aber den köstlichen Tag gern unter freiem Himmel genießen wollte, so war es mir angenehm, daß der Vetturin hinter seiner Schuldigkeit zurückblieb. Man fährt in der fruchtbarsten Ebene immer südostwärts, zwischen Hecken und Bäumen, ohne weitere Aussicht, bis man endlich die schönen Gebirge, von Osten gegen Süden streichend, zur rechten Hand sieht. Die Fülle der Pflanzen- und Fruchtgehänge, über Mauern und Hecken, an Bäumen herunter, ist unbeschreiblich. Kürbisse beschweren die Dächer, und die wunderlichsten Gurken hängen an Latten und Spalieren.

Die herrliche Lage der Stadt konnte ich vom Observatorium aufs klärste überschauen. Gegen Norden Tyroler Gebige, beschneit, in Wolken halb versteckt, an die sich in Nordwest die Vicentinischen anschließen, endlich gegen Westen die nähern Gebirge von Este, deren Gestalten und Vertiefungen man deutlich sehen kann. Gegen Südost ein grünes Pflanzenmeer, ohne eine Spur von Erhöhung, Baum an Baum, Busch an Busch, Pflanzung an Pflanzung, unzählige weiße Häuser, Villen und Kirchen aus dem Grünen hervorblickend. Am Horizont sah ich ganz deutlich den Markusthurm zu Venedig und andere geringere Thürme.

Padua, den 27. September.

Endlich hab' ich die Werke des Palladio erlangt, zwar nicht die Originalausgabe, die ich in Vicenza gesehen, deren Tafeln in Holz geschnitten sind, aber eine genaue Copie, ja ein facsimile in Kupfer, veranstaltet durch einen vortrefflichen Mann, den ehemaligen englischen Konsul Smith in Venedig. Das muß man den Engländern lassen, daß sie von lange her das Gute zu schätzen wußten, und daß sie eine grandiose Art haben, es zu verbreiten.

Bei Gelegenheit dieses Ankaufs betrat ich einen Buchladen, der in Italien ein ganz eigenes Ansehen hat. Alle Bücher stehen geheftet umher, und man findet den ganzen Tag über gute Gesellschaft. Was von Weltgeistlichen, Edelleuten, Künstlern einiger-

maßen mit der Literatur verwandt ist, geht hier auf und ab. Man verlangt ein Buch, schlägt nach, liest und unterhält sich, wie es kommen will. So fand ich etwa ein halb Dutzend beisammen, welche sämmtlich, als ich nach den Werken des Palladio fragte, auf mich aufmerksam wurden. Indeß der Herr des Ladens das Buch suchte, rühmten sie es und gaben mir Notiz von dem Originale und der Copie; sie waren mit dem Werke selbst und dem Verdienst des Verfassers sehr wohl bekannt. Da sie mich für einen Architekten hielten, lobten sie mich, daß ich vor allen andern zu den Studien dieses Meisters schritte: er leiste zu Gebrauch und Anwendung mehr als Vitruv selbst; denn er habe die Alten und das Alterthum gründlich studirt und es unsern Bedürfnissen näher zu führen gesucht. Ich unterhielt mich lange mit diesen freundlichen Männern, erfuhr noch Einiges, die Denkwürdigkeiten der Stadt betreffend, und empfahl mich.

Da man denn doch einmal den Heiligen Kirchen gebaut hat, so findet sich auch wohl darin ein Platz, wo man vernünftige Menschen aufstellen kann. Die Büste des Kardinals Bembo steht zwischen jonischen Säulen, ein schönes, wenn ich so sagen soll, mit Gewalt in sich gezogenes Gesicht und ein mächtiger Bart; die Inschrift lautet:

Petri Bembi Card. imaginem Hier. Guerinus Ismeni f. in publico ponendam curavit ut cujus ingenii monumenta aeterna sint ejus corporis quoque memoria ne a posteritate desideretur.

Das Universitätsgebäude hat mich mit aller seiner Würde erschreckt. Es ist mir lieb, daß ich darin nichts zu lernen hatte. Eine solche Schulenge denkt man sich nicht, ob man gleich als Studiosus deutscher Akademieen auf den Hörbänken auch Manches leiden müssen. Besonders ist das anatomische Theater ein Muster, wie man Schüler zusammenpressen soll. In einem spitzen, hohen Trichter sind die Zuhörer über einander geschichtet. Sie sehen steil herunter auf den engen Boden, wo der Tisch steht, auf den kein Licht fällt; deßhalb der Lehrer bei Lampenschein demonstriren muß. Der botanische Garten ist desto artiger und munterer. Es können viele Pflanzen auch den Winter im Lande bleiben, wenn sie an Mauern oder nicht weit davon gesetzt sind. Man überbaut alsdann das Ganze zu Ende des Oktobers und heizt die wenigen Monate. Es ist erfreuend und belehrend, unter einer Vegetation umherzugehen, die uns fremd ist. Bei gewohnten Pflanzen, so wie bei andern längst bekannten Gegenständen denken wir zuletzt gar nichts; und was ist Beschauen ohne Denken? Hier in dieser neu mir entgegentretenden Mannigfaltigkeit wird jener Gedanke immer lebendiger, daß man sich alle Pflanzengestalten vielleicht aus

Einer entwickeln könne. Hierdurch würde es allein möglich werden, Geschlechter und Arten wahrhaft zu bestimmen, welches, wie mich dünkt, bisher sehr willkürlich geschieht. Auf diesem Punkte bin ich in meiner botanischen Philosophie stecken geblieben, und ich sehe noch nicht, wie ich mich entwirren will. Die Tiefe und Breite dieses Geschäfts scheint mir völlig gleich.

Der große Platz, Prato della Valle genannt, ist ein sehr weiter Raum, wo der Hauptmarkt im Juni gehalten wird. Hölzerne Buden in seiner Mitte geben freilich nicht das vortheilhafteste Ansehn; die Einwohner aber versichern, daß man auch bald hier eine Fiera von Stein, wie die zu Verona, sehen werde. Hierzu giebt freilich schon jetzt die Umgebung des Platzes gegründete Hoffnung, welche einen sehr schönen und bedeutenden Anblick gewährt.

Ein ungeheures Oval ist ringsum mit Statuen besetzt, alle berühmten Männer vorstellend, welche hier gelehrt und gelernt haben. Einem jeden Einheimischen und Fremden ist erlaubt, irgend einem Landsmann oder Verwandten hier eine Bildsäule von bestimmter Größe zu errichten, sobald das Verdienst der Person und der akademische Aufenthalt zu Padua bewiesen ist.

Um das Oval umher geht ein Wassergraben. Auf den vier Brücken, die hinaufführen, stehen Päpste und Dogen kolossal; die übrigen, kleiner, sind von Zünften, Partikuliers und Fremden gesetzt. Der König von Schweden ließ Gustav Adolphen hinstellen, weil man sagt, derselbe habe einmal in Padua eine Lektion angehört. Der Erzherzog Leopold erneuerte das Andenken Petrarchs und Galilei's. Die Statuen sind in einer braven modernen Manier gemacht, wenige übermanierirt, einige recht natürlich, sämmtlich im Kostüm ihrer Zeit und Würden. Die Inschriften sind auch zu loben. Es findet sich nichts Abgeschmacktes oder Kleinliches darunter.

Auf jeder Universität wäre der Gedanke sehr glücklich gewesen, auf dieser ist er am glücklichsten, weil es sehr wohl thut, eine völlige Vergangenheit wieder hervorgerufen zu sehen. Es kann ein recht schöner Platz werden, wenn sie die hölzerne Fiera wegschaffen und eine von Stein erbauen, wie der Plan sein soll.

In dem Versammlungsorte einer dem heiligen Antonius gewidmeten Brüderschaft sind ältere Bilder, welche an die alten Deutschen erinnern, dabei auch einige von Tizian, wo schon der große Fortschritt merklich ist, den über die Alpen Niemand für sich gethan hat. Gleich darauf sah ich Einiges von den Neuesten. Diese Künstler haben, da sie das hohe Ernste nicht mehr erreichen konnten, das Humoristische sehr glücklich getroffen. Die Enthauptung Johannis von Piazzetta ist, wenn man des Meisters

Manier zugiebt, in diesem Sinne ein recht braves Bild. Johannes kniet, die Hände vor sich hinfaltend, mit dem rechten Knie an einen Stein: er sieht gen Himmel. Ein Kriegsknecht, der ihn hinten gebunden hält, biegt sich an der Seite herum und sieht ihm ins Gesicht, als wenn er über die Gelassenheit erstaunte, womit der Mann sich hingiebt. In der Höhe steht ein anderer, der den Streich vollführen soll, hat aber das Schwert nicht, sondern macht nur mit den Händen die Geberde wie einer, der den Streich zum voraus versuchen will. Das Schwert zieht unten ein dritter aus der Scheide. Der Gedanke ist glücklich, wenn auch nicht groß, die Komposition frappant und von der besten Wirkung.

In der Kirche der Eremitaner habe ich Gemälde von Mantegna gesehen, einem der ältern Maler, vor dem ich erstaunt bin. Was in diesen Bildern für eine scharfe, sichere Gegenwart dasteht! Von dieser ganz wahren, nicht etwa scheinbaren, effektlügenden, bloß zur Einbildungskraft sprechenden, sondern derben, reinen, lichten, ausführlichen, gewissenhaften, zarten, umschriebenen Gegenwart, die zugleich etwas Strenges, Emsiges, Mühsames hatte, giengen die folgenden Maler aus, wie ich an Bildern von Tizian bemerkte, und nun konnte die Lebhaftigkeit ihres Genie's, die Energie ihrer Natur, erleuchtet von dem Geiste ihrer Vorfahren, auferbaut durch ihre Kraft, immer höher und höher steigen, sich von der Erde heben und himmlische, aber wahre Gestalten hervorbringen. So entwickelte sich die Kunst nach der barbarischen Zeit.

Der Audienzsaal des Rathhauses, mit Recht durch das Augmentativum Salone betitelt, das ungeheuerste abgeschlossene Gefäß, das man sich nicht vorstellen, auch nicht einmal in der nächsten Erinnerung zurückrufen kann. Dreihundert Fuß lang, hundert Fuß breit und bis in das der Länge nach ihn deckende Gewölbe hundert Fuß hoch. So gewohnt sind diese Menschen, im Freien zu leben, daß die Baumeister einen Marktplatz zu überwölben fanden.

Und es ist keine Frage, daß der ungeheure überwölbte Raum eine eigene Empfindung giebt. Es ist ein abgeschlossenes Unendliches, dem Menschen analoger als der Sternhimmel. Dieser reißt uns aus uns selbst hinaus, jener drängt uns auf die gelindeste Weise in uns selbst zurück.

So verweil' ich auch gern in der Kirche der heiligen Justine. Diese vierhundert fünfundachtzig Fuß lang, verhältnißmäßig hoch und breit, groß und einfach gebaut. Heut Abend setzt' ich mich in einen Winkel und hatte meine stille Betrachtung: da fühlt' ich mich recht allein; denn kein Mensch in der Welt, der in dem Augenblick an mich gedacht hätte, würde mich hier gesucht haben.

Nun wäre auch hier wieder einmal eingepackt; morgen früh geht es zu Wasser auf der Brenta fort. Heute hat's geregnet;

ein großes Fideikommißgut und zugleich ein sinnliches Denkmal seines Vermögens hinterlassen wollte. Und wie nun das Gebäude von allen Punkten der Gegend in seiner Herrlichkeit gesehen wird, so ist die Aussicht von daher gleichfalls die angenehmste. Man sieht den Bachiglione fließen, Schiffe von Verona herab gegen die Brenta führend; dabei überschaut man die weiten Besitzungen, welche Marchese Capra unzertrennt bei seiner Familie erhalten wollte. Die Inschriften der vier Giebelseiten, die zusammen eine ganze ausmachen, verdienen wohl aufgezeichnet zu werden:

Marcus Capra Gabrielis filius
qui aedes has
arctissimo primogeniturae gradui subjecit
una cum omnibus
censibus agris vallibus et collibus
citra viam magnam
memoriae perpetnae mandans haec
dum sustinet ac abstinet.

Der Schluß besonders ist seltsam genug: ein Mann, dem so viel Vermögen und Wille zu Gebot stand, fühlt noch, daß er dulden und entbehren müsse. Das kann man mit geringerm Aufwand lernen!

Heute Abend war ich in einer Versammlung, welche die Akademie der Olympier hielt: ein Spielwerk, aber ein recht gutes; es erhält noch ein Bißchen Salz und Leben unter den Leuten. Ein großer Saal neben dem Theater des Palladio, anständig erleuchtet, der Capitan und ein Theil des Adels zugegen, übrigens durchaus ein Publikum von gebildeten Personen, viele Geistliche, zusammen ungefähr fünfhundert.

Die von dem Präsidenten für die heutige Sitzung aufgegebene Frage war, ob Erfindung oder Nachahmung den schönen Künsten mehr Vortheil gebracht habe? Der Einfall war glücklich genug: denn wenn man die in der Frage liegende Alternative trennt, so läßt sich hundert Jahre hinüber und herüber sprechen. Auch haben sich die Herren Akademiker dieser Gelegenheit weidlich bedient und in Prosa und Versen mancherlei hervorgebracht, worunter viel Gutes.

Sodann ist es das lebendigste Publikum. Die Zuhörer riefen Bravo, klatschten und lachten. Wenn man auch vor seiner Nation so stehen und sie persönlich belustigen dürfte! Wir geben unser Bestes schwarz auf weiß: Jeder kauzt sich damit in eine Ecke und knoppert daran, wie er kann.

Es läßt sich denken, daß Palladio auch dießmal an allen Orten und Enden war, es mochte von Erfinden oder Nachahmen die Rede sein. Zuletzt, wo immer das Scherzhafteste gefordert wird, hatte

Einer den glücklichen Einfall, zu sagen, die Andern hätten ihm den Palladio weggenommen, er wolle dagegen den Franceschini loben, den großen Seidenfabrikanten. Nun fieng er an zu zeigen, was die Nachahmung der Lyoner und Florentiner Stoffe diesem tüchtigen Unternehmer und durch ihn der Stadt Vicenza für Vortheil gebracht habe, woraus erfolge, daß die Nachahmung weit über die Erfindung erhaben sei. Und dieß geschah mit so gutem Humor, daß ein ununterbrochenes Gelächter erregt ward. Ueberhaupt fanden die, welche für die Nachahmung sprachen, mehr Beifall: denn sie sagten lauter Dinge, wie sie der Haufen denkt und denken kann. Einmal gab das Publikum mit großem Händeklatschen einem recht groben Sophism seinen herzlichen Beifall, da es viele gute, ja treffliche Sachen zu Ehren der Erfindung nicht gefühlt hatte. Es freut sehr, auch dieses erlebt zu haben, und dann ist es höchst erquickend, den Palladio nach so viel Zeit immer noch als Polarstern und Musterbild von seinen Mitbürgern verehrt zu sehen.

Vicenza, den 23. September.

Heute früh war ich in Tiene, das nordwärts gegen die Gebirge liegt, wo ein neu Gebäude nach einem alten Risse aufgeführt wird, wobei wenig zu erinnern sein möchte. So ehrt man hier Alles aus der guten Zeit und hat Sinn genug, nach einem geerbten Plan ein frisches Gebäude aufzuführen. Das Schloß liegt ganz trefflich in einer großen Plaine, die Kalkalpen ohne Zwischengebirg hinter sich. Vom Gebäude her, neben der schnurgeraden Chaussee, fließt zu beiden Seiten lebendiges Wasser dem Kommenden entgegen und wässert die weiten Reisfelder, durch die man fährt.

Ich habe nun erst die zwei italiänischen Städte gesehen und mit wenig Menschen gesprochen, aber ich kenne meine Italiäner schon gut. Sie sind wie Hofleute, die sich fürs erste Volk in der Welt halten und bei gewissen Vortheilen, die man ihnen nicht läugnen kann, sich's ungestraft und bequem einbilden können. Mir erscheinen die Italiäner als eine recht gute Nation: man muß nur die Kinder und die gemeinen Leute sehen, wie ich sie jetzt sehe und sehen kann, da ich ihnen immer ausgesetzt bin und mich ihnen immer aussetze. Und was das für Figuren und Gesichter sind!

Besonders muß ich die Vicentiner loben, daß man bei ihnen die Vorrechte einer großen Stadt genießt. Sie sehen einen nicht an, man mag machen, was man will: wendet man sich jedoch an sie, dann sind sie gesprächig und anmuthig; besonders wollen mir die Frauen sehr gefallen. Die Veroneserinnen will ich nicht schelten, sie haben eine gute Bildung und entschiedene Profile; aber

meistens bleich, und der Zendale thut ihnen Schaden, weil man unter der schönen Tracht auch etwas Reizendes sucht. Hier aber finde ich gar hübsche Wesen, besonders eine schwarzlockige Sorte, die mir ein eigenes Interesse einflößt. Es giebt auch noch eine blonde, die mir aber nicht so behagen will.

Padua, den 26. September. Abends.

In vier Stunden bin ich heute von Vicenza herübergefahren, auf ein einsitziges Chaischen, Sediola genannt, mit meiner ganzen Existenz gepackt. Man fährt sonst bequem in vierthalb Stunden; da ich aber den köstlichen Tag gern unter freiem Himmel genießen wollte, so war es mir angenehm, daß der Vetturin hinter seiner Schuldigkeit zurückblieb. Man fährt in der fruchtbarsten Ebene immer südostwärts, zwischen Hecken und Bäumen, ohne weitere Aussicht, bis man endlich die schönen Gebirge, von Osten gegen Süden streichend, zur rechten Hand sieht. Die Fülle der Pflanzen- und Fruchtgehänge, über Mauern und Hecken, an Bäumen herunter, ist unbeschreiblich. Kürbisse beschweren die Dächer, und die wunderlichsten Gurken hängen an Latten und Spalieren.

Die herrliche Lage der Stadt konnte ich vom Observatorium aufs klärste überschauen. Gegen Norden Tyroler Gebige, beschneit, in Wolken halb versteckt, an die sich in Nordwest die Vicentinischen anschließen, endlich gegen Westen die nähern Gebirge von Este, deren Gestalten und Vertiefungen man deutlich sehen kann. Gegen Südost ein grünes Pflanzenmeer, ohne eine Spur von Erhöhung, Baum an Baum, Busch an Busch, Pflanzung an Pflanzung, unzählige weiße Häuser, Villen und Kirchen aus dem Grünen hervorblickend. Am Horizont sah ich ganz deutlich den Markusthurm zu Venedig und andere geringere Thürme.

Padua, den 27. September.

Endlich hab' ich die Werke des Palladio erlangt, zwar nicht die Originalausgabe, die ich in Vicenza gesehen, deren Tafeln in Holz geschnitten sind, aber eine genaue Copie, ja ein facsimile in Kupfer, veranstaltet durch einen vortrefflichen Mann, den ehemaligen englischen Konsul Smith in Venedig. Das muß man den Engländern lassen, daß sie von lange her das Gute zu schätzen wußten, und daß sie eine grandiose Art haben, es zu verbreiten.

Bei Gelegenheit dieses Ankaufs betrat ich einen Buchladen, der in Italien ein ganz eigenes Ansehen hat. Alle Bücher stehen geheftet umher, und man findet den ganzen Tag über gute Gesellschaft. Was von Weltgeistlichen, Edelleuten, Künstlern einiger-

maßen mit der Literatur verwandt ist, geht hier auf und ab. Man verlangt ein Buch, schlägt nach, liest und unterhält sich, wie es kommen will. So fand ich etwa ein halb Dutzend beisammen, welche sämmtlich, als ich nach den Werken des Palladio fragte, auf mich aufmerksam wurden. Indeß der Herr des Ladens das Buch suchte, rühmten sie es und gaben mir Notiz von dem Originale und der Copie; sie waren mit dem Werke selbst und dem Verdienst des Verfassers sehr wohl bekannt. Da sie mich für einen Architekten hielten, lobten sie mich, daß ich vor allen andern zu den Studien dieses Meisters schritte: er leiste zu Gebrauch und Anwendung mehr als Vitruv selbst; denn er habe die Alten und das Alterthum gründlich studirt und es unsern Bedürfnissen näher zu führen gesucht. Ich unterhielt mich lange mit diesen freundlichen Männern, erfuhr noch Einiges, die Denkwürdigkeiten der Stadt betreffend, und empfahl mich.

Da man denn doch einmal den Heiligen Kirchen gebaut hat, so findet sich auch wohl darin ein Platz, wo man vernünftige Menschen aufstellen kann. Die Büste des Kardinals Bembo steht zwischen jonischen Säulen, ein schönes, wenn ich so sagen soll, mit Gewalt in sich gezogenes Gesicht und ein mächtiger Bart; die Inschrift lautet:

Petri Bembi Card. imaginem Hier. Guerinus Ismeni f. in publico ponendam curavit ut cujus ingenii monumenta aeterna sint ejus corporis quoque memoria ne a posteritate desideretur.

Das Universitätsgebäude hat mich mit aller seiner Würde erschreckt. Es ist mir lieb, daß ich darin nichts zu lernen hatte. Eine solche Schulenge denkt man sich nicht, ob man gleich als Studiosus deutscher Akademieen auf den Hörbänken auch Manches leiden müssen. Besonders ist das anatomische Theater ein Muster, wie man Schüler zusammenpressen soll. In einem spitzen, hohen Trichter sind die Zuhörer über einander geschichtet. Sie sehen steil herunter auf den engen Boden, wo der Tisch steht, auf den kein Licht fällt; deßhalb der Lehrer bei Lampenschein demonstriren muß. Der botanische Garten ist desto artiger und munterer. Es können viele Pflanzen auch den Winter im Lande bleiben, wenn sie an Mauern oder nicht weit davon gesetzt sind. Man überbaut alsdann das Ganze zu Ende des Oktobers und heizt die wenigen Monate. Es ist erfreuend und belehrend, unter einer Vegetation umherzugehen, die uns fremd ist. Bei gewohnten Pflanzen, so wie bei andern längst bekannten Gegenständen denken wir zuletzt gar nichts; und was ist Beschauen ohne Denken? Hier in dieser neu mir entgegentretenden Mannigfaltigkeit wird jener Gedanke immer lebendiger, daß man sich alle Pflanzengestalten vielleicht aus

Einer entwickeln könne. Hierdurch würde es allein möglich werden, Geschlechter und Arten wahrhaft zu bestimmen, welches, wie mich dünkt, bisher sehr willkürlich geschieht. Auf diesem Punkte bin ich in meiner botanischen Philosophie stecken geblieben, und ich sehe noch nicht, wie ich mich entwirren will. Die Tiefe und Breite dieses Geschäfts scheint mir völlig gleich.

Der große Platz, Prato della Valle genannt, ist ein sehr weiter Raum, wo der Hauptmarkt im Juni gehalten wird. Hölzerne Buden in seiner Mitte geben freilich nicht das vortheilhafteste Ansehn; die Einwohner aber versichern, daß man auch bald hier eine Fiera von Stein, wie die zu Verona, sehen werde. Hierzu giebt freilich schon jetzt die Umgebung des Platzes gegründete Hoffnung, welche einen sehr schönen und bedeutenden Anblick gewährt.

Ein ungeheures Oval ist ringsum mit Statuen besetzt, alle berühmten Männer vorstellend, welche hier gelehrt und gelernt haben. Einem jeden Einheimischen und Fremden ist erlaubt, irgend einem Landsmann oder Verwandten hier eine Bildsäule von bestimmter Größe zu errichten, sobald das Verdienst der Person und der akademische Aufenthalt zu Padua bewiesen ist.

Um das Oval umher geht ein Wassergraben. Auf den vier Brücken, die hinaufführen, stehen Päpste und Dogen kolossal; die übrigen, kleiner, sind von Zünften, Partikuliers und Fremden gesetzt. Der König von Schweden ließ Gustav Adolphen hinstellen, weil man sagt, derselbe habe einmal in Padua eine Lektion angehört. Der Erzherzog Leopold erneuerte das Andenken Petrarchs und Galilei's. Die Statuen sind in einer braven modernen Manier gemacht, wenige übermanierirt, einige recht natürlich, sämmtlich im Kostüm ihrer Zeit und Würden. Die Inschriften sind auch zu loben. Es findet sich nichts Abgeschmacktes oder Kleinliches darunter.

Auf jeder Universität wäre der Gedanke sehr glücklich gewesen, auf dieser ist er am glücklichsten, weil es sehr wohl thut, eine völlige Vergangenheit wieder hervorgerufen zu sehen. Es kann ein recht schöner Platz werden, wenn sie die hölzerne Fiera wegschaffen und eine von Stein erbauen, wie der Plan sein soll.

In dem Versammlungsorte einer dem heiligen Antonius gewidmeten Brüderschaft sind ältere Bilder, welche an die alten Deutschen erinnern, dabei auch einige von Tizian, wo schon der große Fortschritt merklich ist, den über die Alpen Niemand für sich gethan hat. Gleich darauf sah ich Einiges von den Neuesten. Diese Künstler haben, da sie das hohe Ernste nicht mehr erreichen konnten, das Humoristische sehr glücklich getroffen. Die Enthauptung Johannis von Piazzetta ist, wenn man des Meisters

Manier zugiebt, in diesem Sinne ein recht braves Bild. Johannes kniet, die Hände vor sich hinfaltend, mit dem rechten Knie an einen Stein: er sieht gen Himmel. Ein Kriegsknecht, der ihn hinten gebunden hält, biegt sich an der Seite herum und sieht ihm ins Gesicht, als wenn er über die Gelassenheit erstaunte, womit der Mann sich hingiebt. In der Höhe steht ein anderer, der den Streich vollführen soll, hat aber das Schwert nicht, sondern macht nur mit den Händen die Geberde wie einer, der den Streich zum voraus versuchen will. Das Schwert zieht unten ein dritter aus der Scheide. Der Gedanke ist glücklich, wenn auch nicht groß, die Komposition frappant und von der besten Wirkung.

In der Kirche der Eremitaner habe ich Gemälde von Mantegna gesehen, einem der ältern Maler, vor dem ich erstaunt bin. Was in diesen Bildern für eine scharfe, sichere Gegenwart dasteht! Von dieser ganz wahren, nicht etwa scheinbaren, effektlügenden, bloß zur Einbildungskraft sprechenden, sondern derben, reinen, lichten, ausführlichen, gewissenhaften, zarten, umschriebenen Gegenwart, die zugleich etwas Strenges, Emsiges, Mühsames hatte, giengen die folgenden Maler aus, wie ich an Bildern von Tizian bemerkte, und nun konnte die Lebhaftigkeit ihres Genie's, die Energie ihrer Natur, erleuchtet von dem Geiste ihrer Vorfahren, auferbaut durch ihre Kraft, immer höher und höher steigen, sich von der Erde heben und himmlische, aber wahre Gestalten hervorbringen. So entwickelte sich die Kunst nach der barbarischen Zeit.

Der Audienzsaal des Rathhauses, mit Recht durch das Augmentativum Salone betitelt, das ungeheuerste abgeschlossene Gefäß, das man sich nicht vorstellen, auch nicht einmal in der nächsten Erinnerung zurückrufen kann. Dreihundert Fuß lang, hundert Fuß breit und bis in das der Länge nach ihn deckende Gewölbe hundert Fuß hoch. So gewohnt sind diese Menschen, im Freien zu leben, daß die Baumeister einen Marktplatz zu überwölben fanden.

Und es ist keine Frage, daß der ungeheure überwölbte Raum eine eigene Empfindung giebt. Es ist ein abgeschlossenes Unendliches, dem Menschen analoger als der Sternhimmel. Dieser reißt uns aus uns selbst hinaus, jener drängt uns auf die gelindeste Weise in uns selbst zurück.

So verweil' ich auch gern in der Kirche der heiligen Justine. Diese vierhundert fünfundachtzig Fuß lang, verhältnißmäßig hoch und breit, groß und einfach gebaut. Heut Abend setzt' ich mich in einen Winkel und hatte meine stille Betrachtung: da fühlt' ich mich recht allein; denn kein Mensch in der Welt, der in dem Augenblick an mich gedacht hätte, würde mich hier gesucht haben.

Nun wäre auch hier wieder einmal eingepackt; morgen früh geht es zu Wasser auf der Brenta fort. Heute hat's geregnet;

nun ist's wieder ausgehellt, und ich hoffe, die Lagunen und die dem Meer vermählte Herrscherin bei schöner Tageszeit zu erblicken und aus ihrem Schooß meine Freunde zu begrüßen.

Venedig.

Venedig, den 28. September 1786.

So stand es denn im Buche des Schicksals auf meinem Blatte geschrieben, daß ich 1786 den achtundzwanzigsten September, Abends, nach unserer Uhr um Fünfe, Venedig zum ersten Mal, aus der Brenta in die Lagunen einfahrend, erblicken und bald darauf diese wunderbare Inselstadt, diese Biberrepublik, betreten und besuchen sollte. So ist denn auch, Gott sei Dank! Venedig mir kein bloßes Wort mehr, kein hohler Name, der mich so oft, mich den Todfeind von Wortschällen, geängstiget hat.

Als die erste Gondel an das Schiff anfuhr — es geschieht, um Passagiere, welche Eile haben, geschwinder nach Venedig zu bringen — erinnerte ich mich eines frühen Kinderspielzeuges, an das ich vielleicht seit zwanzig Jahren nicht mehr gedacht hatte. Mein Vater besaß ein schönes mitgebrachtes Gondelmodell; er hielt es sehr werth, und mir ward es hoch angerechnet, wenn ich einmal damit spielen durfte. Die ersten Schnäbel von blankem Eisenblech, die schwarzen Gondelkäfige, Alles grüßte mich wie eine alte Bekanntschaft; ich genoß einen langentbehrten freundlichen Jugendeindruck.

Ich bin gut logirt in der Königin von England, nicht weit vom Markusplatze, und dieß ist der größte Vorzug des Quartiers; meine Fenster gehen auf einen schmalen Kanal zwischen hohen Häusern, gleich unter mir eine einbogige Brücke, und gegenüber ein schmales belebtes Gäßchen. So wohne ich, und so werde ich eine Zeit lang bleiben, bis mein Packet für Deutschland fertig ist, und bis ich mich am Bilde dieser Stadt satt gesehen habe. Die Einsamkeit, nach der ich oft so sehnsuchtsvoll geseufzt, kann ich nun recht genießen; denn nirgends fühlt man sich einsamer als im Gewimmel, wo man sich, Allen ganz unbekannt, durchdrängt. In Venedig kennt mich vielleicht nur Ein Mensch, und der wird mir nicht gleich begegnen.

Wie es mir von Padua hierher gegangen, nur mit wenig Worten. Die Fahrt auf der Brenta, mit dem öffentlichen Schiffe, in gesitteter Gesellschaft, da die Italiäner sich vor einander in Acht nehmen, ist anständig und angenehm. Die Ufer sind mit Gärten

und Lusthäusern geschmückt; kleine Ortschaften treten bis ans Wasser, theilweise geht die belebte Landstraße daran hin. Da man schleusenweis den Fluß hinabsteigt, giebt es öfters einen kleinen Aufhalt, den man benutzen kann, sich auf dem Lande umzusehen und die reichlich angebotenen Früchte zu genießen. Nun steigt man wieder ein und bewegt sich durch eine bewegte Welt voll Fruchtbarkeit und Leben.

Zu so viel abwechselnden Bildern und Gestalten gesellte sich noch eine Erscheinung, die, obgleich aus Deutschland abstammend, doch hier ganz eigentlich an ihrem Platze war, zwei Pilger nämlich, die ersten, die ich in der Nähe sah. Sie haben das Recht, mit dieser öffentlichen Gelegenheit umsonst weiter gebracht zu werden; allein weil die übrige Gesellschaft ihre Nähe scheut, so sitzen sie nicht mit in dem bedeckten Raume, sondern hinten bei dem Steuermann. Als eine in der gegenwärtigen Zeit seltene Erscheinung wurden sie angestaunt und, weil früher unter dieser Hülle manch Gesindel umhertrieb, wenig geachtet. Als ich vernahm, daß es Deutsche seien, keiner andern Sprache mächtig, gesellte ich mich zu ihnen und vernahm, daß sie aus dem Paderbornischen herstammten. Beides waren Männer schon über funfzig, von dunkler, aber gutmüthiger Physiognomie. Sie hatten vor Allem das Grab der heiligen drei Könige zu Köln besucht, waren sodann durch Deutschland gezogen und nun auf dem Wege, zusammen bis Rom und sodann ins obere Italien zurückzugehen, da denn der Eine wieder nach Westphalen zu wandern, der Andere aber noch den heiligen Jakob zu Compostell zu verehren gedachte.

Ihre Kleidung war die bekannte, doch sahen sie aufgeschürzt viel besser aus, als wir sie in langen Taffetkleidern auf unsern Redouten vorzustellen pflegen. Der große Kragen, der runde Hut, der Stab und die Muschel, als das unschuldigste Trinkgeschirr, Alles hatte seine Bedeutung, seinen unmittelbaren Nutzen; die Blechkapsel enthielt ihre Pässe. Das Merkwürdigste aber waren ihre kleinen rothsaffianenen Brieftaschen; in diesen befand sich alles kleine Geräthe, was nur irgend einem einfachen Bedürfniß abzuhelfen geeignet sein mochte. Sie hatten dieselben hervorgezogen, indem sie an ihren Kleidern etwas zu flicken fanden.

Der Steuermann, höchst zufrieden, daß er einen Dolmetscher fand, ließ mich verschiedene Fragen an sie thun; dadurch vernahm ich Manches von ihren Ansichten, besonders aber von ihrer Reise. Sie beklagten sich bitterlich über ihre Glaubensgenossen, ja Weltpriester und Klostergeistliche. Die Frömmigkeit, sagten sie, müsse eine sehr seltene Sache sein, weil man an die ihrige nirgends glauben wolle, sondern sie fast durchaus, ob sie gleich die ihnen vorgeschriebene geistliche Marschroute und die bischöflichen Pässe

vorgezeigt, in katholischen Landen wie Landstreicher behandle. Sie erzählten dagegen mit Rührung, wie gut sie von den Protestanten aufgenommen worden, besonders von einem Landgeistlichen in Schwaben, vorzüglich aber von seiner Frau, welche den einigermaßen widerstrebenden Mann dahin vermocht, daß sie ihnen reichliche Erquickung zutheilen dürfen, welche ihnen sehr Noth gethan. Ja beim Abschiede habe sie ihnen einen Konventionsthaler geschenkt, der ihnen sehr zu Statten gekommen, sobald sie das katholische Gebiet wieder betreten. Hierauf sagte der Eine mit aller Erhebung, deren er fähig war: Wir schließen diese Frau aber auch täglich in unser Gebet ein und bitten Gott, daß er ihre Augen öffne, wie er ihr Herz für uns geöffnet hat, daß er sie, wenn auch spät, aufnehme in den Schooß der alleinseligmachenden Kirche. Und so hoffen wir, gewiß ihr dereinst im Paradies zu begegnen.

Von diesem allen erklärte ich, was nöthig und nützlich war, auf der kleinen Steige sitzend, die auf das Verdeck führt, dem Steuermanne und einigen andern Personen, die sich aus der Kajüte in den engen Raum gedrängt hatten. Den Pilgern wurden einige ärmliche Erquickungen gereicht; denn der Italiäner liebt nicht zu geben. Sie zogen hierauf kleine geweihte Zettel hervor, worauf zu sehen das Bild der heiligen Dreikönige, nebst lateinischen Gebeten zur Verehrung. Die guten Menschen baten mich, die kleine Gesellschaft damit zu beschenken und ihr den hohen Werth dieser Blätter begreiflich zu machen. Dieses gelang mir auch ganz gut: denn als die beiden Männer sehr verlegen schienen, wie sie in dem großen Venedig das zur Aufnahme der Pilger bestimmte Kloster ausfinden sollten, so versprach der gerührte Steuermann, wenn sie landeten, wollte er einem Burschen sogleich einen Dreier geben, damit er sie zu jenem entfernt gelegenen Orte geleitete. Sie würden zwar, setzte er vertraulich hinzu, sie würden dort wenig Trost finden: die Anstalt, sehr groß angelegt, um, ich weiß nicht, wie viel Pilger zu fassen, sei gegenwärtig ziemlich zusammengegangen, und die Einkünfte würden eben anders verwendet.

So unterhalten, waren wir die schöne Brenta heruntergekommen, manchen herrlichen Garten, manchen herrlichen Palast hinter uns lassend, wohlhabende, belebte Ortschaften an der Küste mit flüchtigem Blick beschauend. Als wir nun in die Lagunen einfuhren, umschwärmten mehrere Gondeln sogleich das Schiff. Ein Lombarde, in Venedig wohl bekannt, forderte mich auf, ihm Gesellschaft zu leisten, damit wir geschwinder drinne wären und der Doganenqual entgiengen. Einige, die uns abhalten wollten, wußte er mit einem mäßigen Trinkgeld zu beseitigen, und so schwammen wir bei einem heitern Sonnenuntergang schnell unserm Ziel entgegen.

Venedig, den 29. September. Michaelistag, Abends.

Von Venedig iſt ſchon viel erzählt und gedruckt, daß ich mit Beſchreibung nicht umſtändlich ſein will; ich ſage nur, wie es mir entgegenkömmt. Was ſich mir aber vor allem Andern aufdringt, iſt abermals das Volk, eine große Maſſe, ein nothwendiges, unwillkürliches Daſein.

Dieſes Geſchlecht hat ſich nicht zum Spaß auf dieſe Inſeln geflüchtet: es war keine Willkür, welche die Folgenden trieb, ſich mit ihnen zu vereinigen: die Noth lehrte ſie ihre Sicherheit in der unvortheilhafteſten Lage ſuchen, die ihnen nachher ſo vortheilhaft ward und ſie klug machte, als noch die ganze nördliche Welt im Düſtern gefangen lag; ihre Vermehrung, ihr Reichthum war nothwendige Folge. Nun drängten ſich die Wohnungen empor und empor; Sand und Sumpf wurden durch Felſen erſetzt; die Häuſer ſuchten die Luft, wie Bäume, die geſchloſſen ſtehen, ſie mußten an Höhe zu gewinnen ſuchen, was ihnen an Breite abgieng. Auf jede Spanne des Bodens geizig und gleich anfangs in enge Räume gedrängt, ließen ſie zu Gaſſen nicht mehr Breite, als nöthig war, eine Hausreihe von der gegenüberſtehenden zu trennen und dem Bürger nothdürftige Durchgänge zu erhalten. Uebrigens war ihnen das Waſſer ſtatt Straße, Platz und Spaziergang. Der Venetianer mußte eine neue Art von Geſchöpf werden, wie man denn auch Venedig nur mit ſich ſelbſt vergleichen kann. Der große ſchlangenförmig gewundene Kanal weicht keiner Straße in der Welt; dem Raum vor dem Markusplatze kann wohl nichts an die Seite geſetzt werden: ich meine den großen Waſſerſpiegel, der dieſſeits von dem eigentlichen Venedig im halben Mond umfaßt wird. Ueber der Waſſerfläche ſieht man links die Inſel San Giorgio maggiore, etwas weiter rechts die Giudecca und ihren Kanal, noch weiter rechts die Dogane und die Einfahrt in den Kanal Grande, wo uns gleich ein paar ungeheure Marmortempel entgegenleuchten. Dieß ſind mit wenigen Zügen die Hauptgegenſtände, die uns in die Augen fallen, wenn wir zwiſchen den zwei Säulen des Markusplatzes hervortreten. Die ſämmtlichen Aus- und Anſichten ſind ſo oft in Kupfer geſtochen, daß die Freunde davon ſich gar leicht einen anſchaulichen Begriff machen können.

Nach Tiſch eilte ich, mir erſt einen Eindruck des Ganzen zu verſichern, und warf mich, ohne Begleiter, nur die Himmelsgegenden merkend, ins Labyrinth der Stadt, welche, obgleich durchaus von Kanälen und Kanälchen durchſchnitten, durch Brücken und Brückchen wieder zuſammenhängt. Die Enge und Gedrängtheit des Ganzen denkt man nicht, ohne es geſehen zu haben. Gewöhnlich kann man die Breite der Gaſſe mit ausgereckten Armen entweder ganz oder beinahe meſſen, in den engſten ſtößt man ſchon

mit den Ellbogen an, wenn man die Hände in die Seite stemmt; es giebt wohl breitere, auch hie und da ein Plätzchen, verhältnißmäßig aber kann Alles enge genannt werden.

Ich fand leicht den großen Kanal und die Hauptbrücke Rialto; sie besteht aus einem einzigen Bogen von weißem Marmor. Von oben herunter ist es eine große Ansicht: der Kanal gesät voll Schiffe, die alles Bedürfniß vom festen Lande herbeiführen und hier hauptsächlich anlegen und ausladen; dazwischen wimmelt es von Gondeln. Besonders heute, als am Michaelisfeste, gab es einen Anblick, wunderschön lebendig; doch um diesen einigermaßen darzustellen, muß ich etwas weiter ausholen.

Die beiden Haupttheile von Venedig, welche der große Kanal trennt, werden durch die einzige Brücke Rialto mit einander verbunden, doch ist auch für mehrere Kommunikation gesorgt, welche in offenen Barken an bestimmten Ueberfahrtspunkten geschieht. Nun sah es heute sehr gut aus, als die wohlgekleideten, doch mit einem schwarzen Schleier bedeckten Frauen sich, viele zusammen, übersetzen ließen, um zu der Kirche des gefeierten Erzengels zu gelangen. Ich verließ die Brücke und begab mich an einen solchen Ueberfahrtspunkt, die Aussteigenden genau zu betrachten. Ich habe sehr schöne Gesichter und Gestalten darunter gefunden.

Nachdem ich müde geworden, setzte ich mich in eine Gondel, die engen Gassen verlassend, und fuhr, mir das entgegengesetzte Schauspiel zu bereiten, den nördlichen Theil des großen Kanals durch, um die Insel der heiligen Clara, in die Lagunen, den Kanal der Giudecca herein, bis gegen den Markusplatz, und war nun auf einmal ein Mitherr des adriatischen Meeres, wie jeder Venezianer sich fühlt, wenn er sich in seine Gondel legt. Ich gedachte dabei meines guten Vaters in Ehren, der nichts Besseres wußte, als von diesen Dingen zu erzählen. Wird mir's nicht auch so gehen? Alles, was mich umgiebt, ist würdig, ein großes respektables Werk versammelter Menschenkraft, ein herrliches Monument, nicht eines Gebieters, sondern eines Volks. Und wenn auch ihre Lagunen sich nach und nach ausfüllen, böse Dünste über dem Sumpfe schweben, ihr Handel geschwächt, ihre Macht gesunken ist, so wird die ganze Anlage der Republik und ihr Wesen nicht einen Augenblick dem Beobachter weniger ehrwürdig sein. Sie unterliegt der Zeit, wie Alles, was ein erscheinendes Dasein hat.

Venedig, den 30. September.

Gegen Abend verlief ich mich wieder, ohne Führer, in die entferntesten Quartiere der Stadt. Die hiesigen Brücken sind alle mit Treppen angelegt, damit Gondeln und auch wohl größere

Schiffe bequem unter den Bogen hinfahren. Ich suchte mich in und aus diesem Labyrinthe zu finden, ohne irgend Jemand zu fragen, mich abermals nur nach der Himmelsgegend richtend. Man entwirrt sich wohl endlich, aber es ist ein unglaubliches Gehecke in einander, und meine Manier, sich recht sinnlich davon zu überzeugen, die beste. Auch habe ich mir, bis an die letzte bewohnte Spitze, der Einwohner Betragen, Lebensart, Sitte und Wesen gemerkt; in jedem Quartiere sind sie anders beschaffen. Du lieber Gott! was doch der Mensch für ein armes gutes Thier ist!

Sehr viele Häuserchen stehen unmittelbar in den Kanälen; doch giebt es hie und da schön gepflasterte Steindämme, auf denen man zwischen Wasser, Kirchen und Palästen gar angenehm hin und wieder spaziert. Lustig und erfreulich ist der lange Steindamm an der nördlichen Seite, von welchem die Inseln, besonders Murano, das Venedig im Kleinen, geschaut werden. Die Lagunen dazwischen sind von vielen Gondeln belebt.

Abends.

Heute habe ich abermals meinen Begriff von Venedig erweitert, indem ich mir den Plan verschaffte. Als ich ihn einigermaßen studirt, bestieg ich den Markusthurm, wo sich dem Auge ein einziges Schauspiel darstellt. Es war um Mittag und heller Sonnenschein, daß ich ohne Perspektiv Nähen und Fernen genau erkennen konnte. Die Fluth bedeckte die Lagunen, und als ich den Blick nach dem sogenannten Lido wandte — es ist ein schmaler Erdstreif, der die Lagunen schließt — sah ich zum ersten Mal das Meer und einige Segel darauf. In den Lagunen selbst liegen Galeeren und Fregatten, die zum Ritter Emo stoßen sollten, der den Algierern den Krieg macht, die aber wegen ungünstiger Winde liegen bleiben. Die Paduanischen und Vicentinischen Berge und das Tyroler Gebirge schließen, zwischen Abend und Mitternacht, das Bild ganz trefflich schön.

Venedig, den 1. Oktober.

Ich gieng und besah mir die Stadt in mancherlei Rücksichten, und da es eben Sonntag war, fiel mir die große Unreinlichkeit der Straßen auf, worüber ich meine Betrachtungen anstellen mußte. Es ist wohl eine Art von Polizei in diesem Artikel: die Leute schieben den Kehrig in die Ecken; auch sehe ich große Schiffe hin und wieder fahren, die an manchen Orten stille liegen und das Kehrig mitnehmen, Leute von den Inseln umher, welche des Düngers bedürfen; aber es ist in diesen Anstalten weder Folge

noch Strenge, und deſto unverzeihlicher die Unreinlichkeit der Stadt, da ſie ganz zu Reinlichkeit angelegt worden, ſo gut als irgend eine holländiſche.

Alle Straßen ſind geplattet, ſelbſt die entfernteſten Quartiere wenigſtens mit Backſteinen auf der hohen Kante ausgeſetzt, wo es nöthig, in der Mitte ein wenig erhaben, an der Seite Vertiefungen, das Waſſer aufzufaſſen und in bedeckte Kanäle zu leiten. Noch andere architektoniſche Vorrichtungen der erſten wohlüberdachten Anlage zeugen von der Abſicht trefflicher Baumeiſter, Venedig zu der reinſten Stadt zu machen, wie ſie die ſonderbarſte iſt. Ich konnte nicht unterlaſſen, gleich im Spaziergehen eine Anordnung deßhalb zu entwerfen und einem Polizeivorſteher, dem es Ernſt wäre, in Gedanken vorzuarbeiten. So hat man immer Trieb und Luſt, vor fremden Thüren zu kehren!

Venedig, den 2. Oktober.

Vor Allem eilte ich in die Carità: ich hatte in des Palladio Werken gefunden, daß er hier ein Kloſtergebäude angegeben, in welchem er die Privatwohnung der reichen und gaſtfreien Alten darzuſtellen gedachte. Der ſowohl im Ganzen als in ſeinen einzelnen Theilen trefflich gezeichnete Plan machte mir unendliche Freude, und ich hoffte ein Wunderwerk zu finden; aber ach! es iſt kaum der zehnte Theil ausgeführt; doch auch dieſer Theil ſeines himmliſchen Genius würdig, eine Vollkommenheit in der Anlage und eine Genauigkeit in der Ausführung, die ich noch nicht kannte. Jahre lang ſollte man in Betrachtung ſo eines Werks zubringen. Mich dünkt, ich habe nichts Höheres, nichts Vollkommneres geſehen, und glaube, daß ich mich nicht irre. Denke man ſich aber auch den trefflichen Künſtler, mit dem innern Sinn fürs Große und Gefällige geboren, der erſt mit unglaublicher Mühe ſich an den Alten heranbildet, um ſie alsdann durch ſich wiederherzuſtellen. Dieſer findet Gelegenheit, einen Lieblingsgedanken auszuführen, ein Kloſter, ſo vielen Mönchen zur Wohnung, ſo vielen Fremden zur Herberge beſtimmt, nach der Form eines antiken Privatgebäudes aufzurichten.

Die Kirche ſtand ſchon: aus ihr tritt man in ein Atrium von korinthiſchen Säulen, man iſt entzückt und vergißt auf einmal alles Pfaffenthum. An der einen Seite findet man die Sakriſtei, an der andern ein Kapitelzimmer, daneben die ſchönſte Wendeltreppe von der Welt, mit offener weiter Spindel, die ſteinernen Stufen in die Wand gemauert und ſo geſchichtet, daß eine die andere trägt; man wird nicht müde, ſie auf- und abzuſteigen: wie ſchön ſie gerathen ſei, kann man daraus abnehmen, daß ſie Palladio

ſelbſt für wohlgerathen angiebt. Aus dem Vorhof tritt man in den innern großen Hof. Von dem Gebäude, das ihn umgeben ſollte, iſt leider nur die linke Seite aufgeführt, drei Säulenordnungen über einander, auf der Erde Hallen, im erſten Stock ein Bogengang vor den Zellen hin, der obere Stock Mauer mit Fenſtern. Doch dieſe Beſchreibung muß durch den Anblick der Riſſe geſtärkt werden. Nun ein Wort von der Ausführung.

Nur die Häupter und Füße der Säulen und die Schlußſteine der Bogen ſind von gehauenem Stein, das Uebrige alles, ich darf nicht ſagen, von Backſteinen, ſondern von gebranntem Thon. Solche Ziegeln kenne ich gar nicht. Fries und Karnieß ſind auch daraus, die Glieder der Bogen gleichfalls, Alles theilweiſe gebrannt, und das Gebäude zuletzt nur mit wenig Kalk zuſammengeſetzt. Es ſteht wie aus Einem Guß. Wäre das Ganze fertig geworden, und man ſähe es reinlich abgerieben und gefärbt, es müßte ein himmliſcher Anblick ſein. Jedoch die Anlage war zu groß, wie bei ſo manchem Gebäude der neuern Zeit. Der Künſtler hatte nicht nur vorausgeſetzt, daß man das jetzige Kloſter abreißen, ſondern auch anſtoßende Nachbarshäuſer kaufen werde; und da mögen Geld und Luſt ausgegangen ſein. Du liebes Schickſal, das du ſo manche Dummheit begünſtigt und verewigt haſt, warum ließeſt du dieſes Werk nicht zu Stande kommen!

Venedig, den 8. Oktober.

Die Kirche Il Redentore, ein ſchönes großes Werk von Palladio, die Façade lobenswürdiger als die von San Giorgio. Dieſe mehrmals in Kupfer geſtochenen Werke müßte man vor ſich ſehen, um das Geſagte verdeutlichen zu können. Hier nur wenige Worte.

Palladio war durchaus von der Exiſtenz der Alten durchdrungen und fühlte die Kleinheit und Enge ſeiner Zeit wie ein großer Menſch, der ſich nicht hingeben, ſondern das Uebrige ſo viel als möglich nach ſeinen edeln Begriffen umbilden will. Er war unzufrieden, wie ich aus gelinder Wendung ſeines Buches ſchließe, daß man bei chriſtlichen Kirchen nach der Form der alten Baſiliken zu bauen fortfahre: er ſuchte deßhalb ſeine heiligen Gebäude der alten Tempelform zu nähern; daher entſtanden gewiſſe Unſchicklichkeiten, die mir bei Il Redentore glücklich beſeitigt, bei San Giorgio aber zu auffallend erſcheinen. Volkmann ſagt etwas davon, trifft aber den Nagel nicht auf den Kopf.

Inwendig iſt Il Redentore gleichfalls köſtlich, Alles, auch die Zeichnung der Altäre, von Palladio; leider die Niſchen, die mit

Statuen ausgefüllt werden sollten, prangen mit flachen, ausgeschnittenen, gemalten Brettfiguren.

Dem heiligen Franziskus zu Ehren hatten die Peters-Kapuziner einen Seitenaltar mächtig ausgeputzt: man sah nichts von Stein als die korinthischen Kapitäle; alles Uebrige schien mit einer geschmackvollen prächtigen Stickerei, nach Art der Arabesken, überzogen, und zwar so artig, als man nur etwas zu sehen wünschte. Besonders wunderte ich mich über die breiten goldgestickten Ranken und Laubwerke. Ich gieng näher und fand einen recht hübschen Betrug. Alles, was ich für Gold gehalten hatte, war breit gedrücktes Stroh, nach schönen Zeichnungen auf Papier geklebt, der Grund mit lebhaften Farben angestrichen, und das so mannigfaltig und geschmackvoll, daß dieser Spaß, dessen Material gar nichts werth war, und der wahrscheinlich im Kloster selbst ausgeführt wurde, mehrere tausend Thaler müßte gekostet haben, wenn er ächt hätte sein sollen. Man könnte es gelegentlich wohl nachahmen.

Auf einem Uferdamme, im Angesichte des Wassers, bemerkte ich schon einige Mal einen geringen Kerl, welcher einer größern oder kleinern Anzahl von Zuhörern im venezianischen Dialekt Geschichten erzählte; ich kann leider nichts davon verstehen; es lacht aber kein Mensch, nur selten lächelt das Auditorium, das meist aus der ganz niedern Klasse besteht. Auch hat der Mann nichts Auffallendes noch Lächerliches in seiner Art, vielmehr etwas sehr Gesetztes, zugleich eine bewunderungswürdige Mannigfaltigkeit und Präzision, welche auf Kunst und Nachdenken hinwiesen, in seinen Geberden.

Den Plan in der Hand suchte ich mich durch die wunderlichsten Irrgänge bis zur Kirche der Mendicanti zu finden. Hier ist das Konservatorium, welches gegenwärtig den meisten Beifall hat. Die Frauenzimmer führten ein Oratorium hinter dem Gitter auf; die Kirche war voll Zuhörer, die Musik sehr schön, und herrliche Stimmen. Ein Alt sang den König Saul, die Hauptperson des Gedichtes. Von einer solchen Stimme hatte ich gar keinen Begriff; einige Stellen der Musik waren unendlich schön, der Text vollkommen singbar, so Italiänisch Latein, daß man an manchen Stellen lachen muß; die Musik aber findet hier ein weites Feld.

Es wäre ein trefflicher Genuß gewesen, wenn nicht der vermaledeite Kapellmeister den Takt mit einer Rolle Noten wider das Gitter, und so unverschämt geklappt hätte, als habe er mit Schuljungen zu thun, die er eben unterrichtete; und die Mädchen hatten das Stück oft wiederholt, sein Klatschen war ganz unnöthig und

zerstörte allen Eindruck, nicht anders als wenn einer, um uns eine schöne Statue begreiflich zu machen, ihr Scharlachläppchen auf die Gelenke klebte. Der fremde Schall hebt alle Harmonie auf. Das ist nun ein Musiker und er hört es nicht, oder er will vielmehr, daß man seine Gegenwart durch eine Unschicklichkeit vernehmen soll, da es besser wäre, er ließe seinen Werth an der Vollkommenheit der Ausführung errathen. Ich weiß, die Franzosen haben es an der Art; den Italiänern hätte ich es nicht zugetraut, und das Publikum scheint daran gewöhnt. Es ist nicht das einzige Mal, daß es sich einbilden läßt, das gerade gehöre zum Genuß, was den Genuß verdirbt.

Gestern Abend Oper zu San Mose — denn die Theater haben ihren Namen von der Kirche, der sie am nächsten liegen — nicht recht erfreulich! Es fehlt dem Plan, der Musik, den Sängern eine innere Energie, welche allein eine solche Darstellung auf den höchsten Punkt treiben kann. Man konnte von keinem Theile sagen, er sei schlecht; aber nur die zwei Frauen ließen sich's angelegen sein, nicht sowohl gut zu agiren, als sich zu produziren und zu gefallen. Das ist denn immer etwas. Es sind zwei schöne Figuren, gute Stimmen, artige, muntere, gätliche Persönchen. Unter den Männern dagegen keine Spur von innerer Gewalt und Lust, dem Publikum etwas aufzuheften, so wie keine entschiedene glänzende Stimme.

Das Ballet, von elender Erfindung, ward im Ganzen ausgepfiffen, einige treffliche Springer und Springerinnen jedoch, welche letztere sich es zur Pflicht rechneten, die Zuschauer mit jedem schönen Theil ihres Körpers bekannt zu machen, wurden weidlich beklatscht.

Heute dagegen sah ich eine andere Komödie, die mich mehr gefreut hatte. Im herzoglichen Palast hörte ich eine Rechtssache öffentlich verhandeln; sie war wichtig, und zu meinem Glück in den Ferien vorgenommen. Der eine Advokat war Alles, was ein übertriebener Buffo nur sein sollte. Figur dick, kurz, doch beweglich, ein ungeheuer vorspringendes Profil, eine Stimme wie Erz, und eine Heftigkeit, als wenn es ihm aus tiefstem Grunde des Herzens ernst wäre, was er sagte. Ich nenne dieß eine Komödie, weil Alles wahrscheinlich schon fertig ist, wenn diese öffentliche Darstellung geschieht: die Richter wissen, was sie sprechen sollen, und die Partei weiß, was sie zu erwarten hat. Indessen gefällt mir diese Art unendlich besser als unsere Stuben- und Kanzleihockereien. Und nun von den Umständen, und wie artig, ohne Prunk, wie natürlich Alles zugeht, will ich suchen einen Begriff zu geben.

In einem geräumigen Saal des Palastes saßen an der einen Seite die Richter im Halbzirkel. Gegen ihnen über, auf einem Katheder, der mehrere Personen neben einander fassen konnte, die Advokaten beider Parteien, unmittelbar vor demselben auf einer Bank Kläger und Beklagte in eigener Person. Der Advokat des Klägers war von dem Katheder herabgestiegen; denn die heutige Sitzung war zu keiner Kontrovers bestimmt. Die sämmtlichen Dokumente für und wider, obgleich schon gedruckt, sollten vorgelesen werden.

Ein hagerer Schreiber, in schwarzem kümmerlichem Rocke, ein dickes Heft in der Hand, bereitete sich, die Pflicht des Lesenden zu erfüllen. Von Zuschauern und Zuhörern war übrigens der Saal gedrängt voll. Die Rechtsfrage selbst so wie die Personen, welche sie betraf, mußten den Venezianern höchst bedeutend scheinen.

Fideikommisse haben in diesem Staat die entschiedenste Gunst: ein Besitzthum, welchem einmal dieser Charakter aufgeprägt ist, behält ihn für ewige Zeiten; es mag durch irgend eine Wendung oder Umstand vor mehrern hundert Jahren veräußert worden, durch viele Hände gegangen sein, zuletzt, wenn die Sache zur Sprache kommt, behalten die Nachkommen der ersten Familie Recht, und die Güter müssen herausgegeben werden.

Dießmal war der Streit höchst wichtig: denn die Klage gieng gegen den Doge selbst, oder vielmehr gegen seine Gemahlin, welche denn auch in Person auf dem Bänkchen, vom Kläger nur durch einen kleinen Zwischenraum getrennt, in ihren Zendal gehüllt dasaß: eine Dame von gewissem Alter, edlem Körperbau, wohlgebildetem Gesicht, auf welchem ernste, ja wenn man will, etwas verdrießliche Züge zu sehen waren. Die Venezianer bildeten sich viel darauf ein, daß die Fürstin in ihrem eigenen Palast vor dem Gericht und ihnen erscheinen müsse.

Der Schreiber fieng zu lesen an, und nun ward mir erst deutlich, was ein im Angesichte der Richter, unfern des Katheders der Advokaten, hinter einem kleinen Tische, auf einem niedern Schemel sitzendes Männchen, besonders aber die Sanduhr bedeute, die er vor sich niedergelegt hatte. So lange nämlich der Schreiber liest, so lange läuft die Zeit nicht; dem Advokaten aber, wenn er dabei sprechen will, ist nur im Ganzen eine gewisse Frist gegönnt. Der Schreiber liest, die Uhr liegt, das Männchen hat die Hand daran. Thut der Advokat den Mund auf, so steht auch die Uhr schon in der Höhe, die sich sogleich niedersenkt, sobald er schweigt. Hier ist nun die große Kunst, in den Fluß der Vorlesung hineinzureden, flüchtige Bemerkungen zu machen, Aufmerksamkeit zu erregen und zu fordern. Nun kommt der kleine Saturn in die größte Verlegenheit. Er ist genöthigt, den horizontalen und vertikalen Stand

der Uhr jeden Augenblick zu verändern; er befindet sich im Fall der bösen Geister im Puppenspiel, die auf das schnell wechselnde Berlicke! Berlocke! des muthwilligen Hanswurfts nicht wissen, wie sie gehen oder kommen sollen.

Wer in Kanzleien hat kollationiren hören, kann sich eine Vorstellung von dieser Vorlesung machen, schnell, eintönig, aber doch artikulirt und deutlich genug. Der kunstreiche Advokat weiß nun durch Scherze die Langeweile zu unterbrechen, und das Publikum ergötzt sich an seinen Späßen in ganz unmäßigem Gelächter. Eines Scherzes muß ich gedenken, des auffallendsten unter denen, die ich verstand. Der Vorleser recitirte so eben ein Dokument, wodurch einer jener unrechtmäßig geachteten Besitzer über die fraglichen Güter disponirte. Der Advokat ließ ihn langsamer lesen, und als er die Worte deutlich aussprach: Ich schenke, ich vermache, fuhr der Redner heftig auf den Schreiber los und rief: Was willst du schenken? was vermachen? du armer ausgehungerter Teufel! Gehört dir doch gar nichts in der Welt an. Doch, fuhr er fort, indem er sich zu besinnen schien, war doch jener erlauchte Besitzer in eben dem Fall, er wollte schenken, wollte vermachen, was ihm so wenig gehörte als dir. Ein unendlich Gelächter schlug auf, doch sogleich nahm die Sanduhr die horizontale Lage wieder an. Der Vorleser summte fort, machte dem Advokaten ein flämisch Gesicht; doch das sind Alles verabredete Späße.

Venedig, den 4. Oktober, nach Mitternacht.

Gestern war ich in der Komödie, Theater San Luca, die mir viel Freude gemacht hat: ich sah ein extemporirtes Stück in Masken, mit viel Naturell, Energie und Bravour aufgeführt. Freilich sind sie nicht alle gleich, der Pantalon sehr brav; die eine Frau, stark und wohlgebaut, keine außerordentliche Schauspielerin, spricht excellent und weiß sich zu betragen. Ein tolles Süjet, demjenigen ähnlich, das bei uns unter dem Titel: Der Verschlag behandelt ist. Mit unglaublicher Abwechslung unterhielt es mehr als drei Stunden. Doch ist auch hier das Volk wieder die Base, worauf dieß Alles ruht: die Zuschauer spielen mit, und die Menge verschmilzt mit dem Theater in ein Ganzes. Den Tag über auf dem Platz und am Ufer, auf den Gondeln und im Palast, der Käufer und Verkäufer, der Bettler, der Schiffer, die Nachbarin, der Advokat und sein Gegner, Alles lebt und treibt und läßt sich es angelegen sein, spricht und betheuert, schreit und bietet aus, singt und spielt, flucht und lärmt. Und Abends gehen sie ins Theater und sehen und hören das Leben ihres Tags, künstlich zusammengestellt, artiger aufgestutzt, mit Märchen durchflochten,

durch Masken von der Wirklichkeit abgerückt, durch Sitten genähert. Hierüber freuen sie sich kindisch, schreien wieder, klatschen und lärmen. Von Tag zu Nacht, ja von Mitternacht zu Mitternacht ist immer Alles eben dasselbe.

Ich habe aber auch nicht leicht natürlicher agiren sehen als jene Masken, so wie es nur bei einem ausgezeichnet glücklichen Naturell durch längere Uebung erreicht werden kann.

Da ich das schreibe, machen sie einen gewaltigen Lärm auf dem Kanal unter meinem Fenster, und Mitternacht ist vorbei. Sie haben im Guten und Bösen immer etwas zusammen.

Abends.

Oeffentliche Redner habe ich nun gehört: drei Kerls auf dem Platze und Ufersteindamme, jeden nach seiner Art Geschichten erzählend, sodann zwei Sachwalter, zwei Prediger, die Schauspieler, worunter ich besonders den Pantalon rühmen muß; alle diese haben etwas Gemeinsames, sowohl weil sie von ein und derselben Nation sind, die, stets öffentlich lebend, immer in leidenschaftlichem Sprechen begriffen ist, als auch weil sie sich unter einander nachahmen. Hierzu kommt noch eine entschiedene Geberdensprache, mit welcher sie die Ausdrücke ihrer Intentionen, Gesinnungen und Empfindungen begleiten.

Heute am Fest des heiligen Franziskus war ich in seiner Kirche alle Vigne. Des Kapuziners laute Stimme ward von dem Geschrei der Verkäufer vor der Kirche wie von einer Antiphone begleitet; ich stand in der Kirchthüre zwischen beiden, und es war wunderlich genug zu hören.

Venedig, den 5. Oktober.

Heute früh war ich im Arsenal, mir immer interessant genug, da ich noch kein Seewesen kenne und hier die untere Schule besuchte: denn freilich sieht es hier nach einer alten Familie aus, die sich noch rührt, obgleich die beste Zeit der Blüthe und der Früchte vorüber ist. Da ich denn auch den Handwerkern nachgehe, habe ich manches Merkwürdige gesehen und ein Schiff von vierundachtzig Kanonen, dessen Gerippe fertig steht, bestiegen.

Ein gleiches ist vor sechs Monaten an der Riva de' Schiavoni bis aufs Wasser verbrannt; die Pulverkammer war nicht sehr gefüllt, und da sie sprang, that es keinen großen Schaden. Die benachbarten Häuser büßten ihre Scheiben ein.

Das schönste Eichenholz, aus Istrien, habe ich verarbeiten sehen und dabei über den Wachsthum dieses werthen Baumes

meine ſtillen Betrachtungen angeſtellt. Ich kann nicht genug ſagen, was meine ſauer erworbene Kenntniß natürlicher Dinge, die doch der Menſch zuletzt als Materialien braucht und in ſeinen Nutzen verwendet, mir überall hilft, um mir das Verfahren der Künſtler und Handwerker zu erklären; ſo iſt mir auch die Kenntniß der Gebirge und des daraus genommenen Geſteins ein großer Vorſprung in der Kunſt.

Um mit Einem Worte den Begriff des Bucentaur auszuſprechen, nenne ich ihn eine Prachtgaleere. Der ältere, von dem wir noch Abbildungen haben, rechtfertigt dieſe Benennung noch mehr als der gegenwärtige, der uns durch ſeinen Glanz über ſeinen Urſprung verblendet.

Ich komme immer auf mein Altes zurück. Wenn dem Künſtler ein ächter Gegenſtand gegeben iſt, ſo kann er etwas Aechtes leiſten. Hier war ihm aufgetragen, eine Galeere zu bilden, die werth wäre, die Häupter der Republik am feierlichſten Tage zum Sakrament ihrer hergebrachten Meerherrſchaft zu tragen: und dieſe Aufgabe iſt fürtrefflich ausgeführt. Das Schiff iſt ganz Zierrath: alſo darf man nicht ſagen, mit Zierrath überladen; ganz vergoldetes Schnitzwerk, ſonſt zu keinem Gebrauch, eine wahre Monſtranz, um dem Volke ſeine Häupter recht herrlich zu zeigen. Wiſſen wir doch, das Volk, wie es gern ſeine Hüte ſchmückt, will auch ſeine Obern prächtig und geputzt ſehen. Dieſes Prunkſchiff iſt ein rechtes Inventarienſtück, woran man ſehen kann, was die Venezianer waren und ſich zu ſein dünkten.

Nachts.

Ich komme noch lachend aus der Tragödie und muß dieſen Scherz gleich auf dem Papier befeſtigen. Das Stück war nicht ſchlimm: der Verfaſſer hatte alle tragiſchen Matadore zuſammengeſteckt, und die Schauſpieler hatten gut ſpielen. Die meiſten Situationen waren bekannt, einige neu und ganz glücklich. Zwei Väter, die ſich haſſen, Söhne und Töchter aus dieſen getrennten Familien, leidenſchaftlich übers Kreuz verliebt, ja das eine Paar heimlich verheirathet. Es gieng wild und grauſam zu, und nichts blieb zuletzt übrig, um die jungen Leute glücklich zu machen, als daß die beiden Väter ſich erſtachen, worauf unter lebhaftem Händeklatſchen der Vorhang fiel. Nun ward aber das Klatſchen heftiger, nun wurde fuora gerufen, und das ſo lange, bis ſich die zwei Hauptpaare bequemten, hinter dem Vorhang hervorzukriechen, ihre Bücklinge zu machen und auf der andern Seite wieder abzugehen.

Das Publikum war noch nicht befriedigt, es klatschte fort und rief: I morti! Das dauerte so lange, bis die zwei Todten auch herauskamen und sich bückten, da denn einige Stimmen riefen: Bravi i morti! sie wurden durch Klatschen lange festgehalten, bis man ihnen gleichfalls endlich abzugehen erlaubte. Diese Posse gewinnt für den Augen- und Ohrenzeugen unendlich, der das Bravo! Bravi! das die Italiäner immer im Munde führen, so in den Ohren hat wie ich und dann auf einmal auch die Todten mit diesem Ehrenwort anrufen hört.

Gute Nacht! so können wir Nordländer zu jeder Stunde sagen, wenn wir im Finstern scheiden; der Italiäner sagt: Felicissima notte! nur ein Mal, und zwar wenn das Licht in das Zimmer gebracht wird, indem Tag und Nacht sich scheiden, und da heißt es denn etwas ganz Anderes. So unübersetzlich sind die Eigenheiten jeder Sprache: denn vom höchsten bis zum tiefsten Wort bezieht sich Alles auf Eigenthümlichkeiten der Nation, es sei nun in Charakter, Gesinnungen oder Zuständen.

Venedig, den 6. Oktober.

Die Tragödie gestern hat mich Manches gelehrt. Erstlich habe ich gehört, wie die Italiäner ihre eilfsylbigen Jamben behandeln und deklamiren; dann habe ich begriffen, wie klug Gozzi die Masken mit den tragischen Figuren verbunden hat. Das ist das eigentliche Schauspiel für dieses Volk: denn es will auf eine crudele Weise gerührt sein, es nimmt keinen innigen, zärtlichen Antheil am Unglücklichen, es freut sie nur, wenn der Held gut spricht; denn aufs Reden halten sie viel, sodann aber wollen sie lachen oder etwas Albernes vernehmen.

Ihr Antheil am Schauspiel ist nur als an einem Wirklichen. Da der Tyrann seinem Sohne das Schwert reichte und forderte, daß dieser seine eigene gegenüberstehende Gemahlin umbringen sollte, fieng das Volk laut an, sein Mißvergnügen über diese Zumuthung zu beweisen, und es fehlte nicht viel, so wäre das Stück unterbrochen worden. Sie verlangten, der Alte sollte sein Schwert zurücknehmen, wodurch denn freilich die folgenden Situationen des Stücks wären aufgehoben worden. Endlich entschloß sich der bedrängte Sohn, trat ins Proscenium und bat demüthig, sie möchten sich nur noch einen Augenblick gedulden; die Sache werde noch ganz nach Wunsch ablaufen. Künstlerisch genommen aber war diese Situation nach den Umständen albern und unnatürlich, und ich lobte das Volk um sein Gefühl.

Jetzt verstehe ich besser die langen Reden und das viele Hin- und her-Dissertiren im griechischen Trauerspiele. Die Athenienser

hörten noch lieber reden und verſtanden ſich noch beſſer darauf als die Italiäner; vor den Gerichtsſtellen, wo ſie den ganzen Tag lagen, lernten ſie ſchon etwas.

An den ausgeführten Werken Palladio's, beſonders an den Kirchen, habe ich manches Tadelnswürdige neben dem Köſtlichſten gefunden. Wenn ich nun ſo bei mir überlegte, in wiefern ich Recht oder Unrecht hätte gegen einen ſolchen außerordentlichen Mann, ſo war es, als ob er dabei ſtünde und mir ſagte: „Das und das habe ich wider Willen gemacht, aber doch gemacht, weil ich unter den gegebenen Umſtänden nur auf dieſe Weiſe meiner höchſten Idee am nächſten kommen konnte.“

Mir ſcheint, ſo viel ich auch darüber denke, er habe bei Betrachtung der Höhe und Breite einer ſchon beſtehenden Kirche, eines ältern Hauſes, wozu er Façaden errichten ſollte, nur überlegt: Wie giebſt du dieſen Räumen die größte Form? Im Einzelnen mußt du, wegen eintretenden Bedürfniſſes, etwas verrücken oder verpfuſchen, da oder dort wird eine Unſchicklichkeit entſtehen; aber das mag ſein, das Ganze wird einen hohen Styl haben, und du wirſt dir zur Freude arbeiten.

Und ſo hat er das größte Bild, das er in der Seele trug, auch dahin gebracht, wo es nicht ganz paßte, wo er es im Einzelnen zerknittern und verſtümmeln mußte.

Der Flügel in der Carità dagegen muß uns deßhalb von ſo hohem Werthe ſein, weil der Künſtler freie Hand hatte und ſeinem Geiſt unbedingt folgen durfte. Wäre das Kloſter fertig geworden, ſo ſtünde vielleicht in der ganzen gegenwärtigen Welt kein vollkommneres Werk der Baukunſt.

Wie er gedacht und wie er gearbeitet, wird mir immer klarer, je mehr ich ſeine Werke leſe und dabei betrachte, wie er die Alten behandelt; denn er macht wenig Worte, ſie ſind aber alle gewichtig. Das vierte Buch, das die antiken Tempel darſtellt, iſt eine rechte Einleitung, die alten Reſte mit Sinn zu beſchauen.

Venedig, den 7. Oktober.

Geſtern Abend ſah ich Elektra von Crebillon, auf dem Theater San Criſoſtomo, nämlich überſetzt. Was mir das Stück abgeſchmackt vorkam und wie es mir fürchterlich Langeweile machte, kann ich nicht ſagen.

Die Acteurs ſind übrigens brav und wiſſen das Publikum mit einzelnen Stellen abzuſpeiſen. Oreſt hat allein drei verſchiedene Erzählungen, poetiſch aufgeſtutzt, in einer Scene. Elektra, ein hübſches Weibchen von mittlerer Größe und Stärke und faſt

In einem geräumigen Saal des Palastes saßen an der einen Seite die Richter im Halbzirkel. Gegen ihnen über, auf einem Katheder, der mehrere Personen neben einander fassen konnte, die Advokaten beider Parteien, unmittelbar vor demselben auf einer Bank Kläger und Beklagte in eigener Person. Der Advokat des Klägers war von dem Katheder herabgestiegen; denn die heutige Sitzung war zu keiner Kontrovers bestimmt. Die sämmtlichen Dokumente für und wider, obgleich schon gedruckt, sollten vorgelesen werden.

Ein hagerer Schreiber, in schwarzem kümmerlichem Rocke, ein dickes Heft in der Hand, bereitete sich, die Pflicht des Lesenden zu erfüllen. Von Zuschauern und Zuhörern war übrigens der Saal gedrängt voll. Die Rechtsfrage selbst so wie die Personen, welche sie betraf, mußten den Venezianern höchst bedeutend scheinen.

Fideikommisse haben in diesem Staat die entschiedenste Gunst: ein Besitzthum, welchem einmal dieser Charakter aufgeprägt ist, behält ihn für ewige Zeiten; es mag durch irgend eine Wendung oder Umstand vor mehrern hundert Jahren veräußert worden, durch viele Hände gegangen sein, zuletzt, wenn die Sache zur Sprache kommt, behalten die Nachkommen der ersten Familie Recht, und die Güter müssen herausgegeben werden.

Dießmal war der Streit höchst wichtig: denn die Klage gieng gegen den Doge selbst, oder vielmehr gegen seine Gemahlin, welche denn auch in Person auf dem Bänkchen, vom Kläger nur durch einen kleinen Zwischenraum getrennt, in ihren Zendal gehüllt dasaß: eine Dame von gewissem Alter, edlem Körperbau, wohlgebildetem Gesicht, auf welchem ernste, ja wenn man will, etwas verdrießliche Züge zu sehen waren. Die Venezianer bildeten sich viel darauf ein, daß die Fürstin in ihrem eigenen Palast vor dem Gericht und ihnen erscheinen müsse.

Der Schreiber fieng zu lesen an, und nun ward mir erst deutlich, was ein im Angesichte der Richter, unsern des Katheders der Advokaten, hinter einem kleinen Tische, auf einem niedern Schemel sitzendes Männchen, besonders aber die Sanduhr bedeute, die er vor sich niedergelegt hatte. So lange nämlich der Schreiber liest, so lange läuft die Zeit nicht; dem Advokaten aber, wenn er dabei sprechen will, ist nur im Ganzen eine gewisse Frist gegönnt. Der Schreiber liest, die Uhr liegt, das Männchen hat die Hand daran. Thut der Advokat den Mund auf, so steht auch die Uhr schon in der Höhe, die sich sogleich niedersenkt, sobald er schweigt. Hier ist nun die große Kunst, in den Fluß der Vorlesung hineinzureden, flüchtige Bemerkungen zu machen, Aufmerksamkeit zu erregen und zu fordern. Nun kommt der kleine Saturn in die größte Verlegenheit. Er ist genöthigt, den horizontalen und vertikalen Stand

der Uhr jeden Augenblick zu verändern; er befindet sich im Fall der bösen Geister im Puppenspiel, die auf das schnell wechselnde Verlicke! Verlocke! des muthwilligen Hanswursts nicht wissen, wie sie gehen oder kommen sollen.

Wer in Kanzleien hat kollationiren hören, kann sich eine Vorstellung von dieser Vorlesung machen, schnell, eintönig, aber doch artikulirt und deutlich genug. Der kunstreiche Advokat weiß nun durch Scherze die Langeweile zu unterbrechen, und das Publikum ergötzt sich an seinen Späßen in ganz unmäßigem Gelächter. Eines Scherzes muß ich gedenken, des auffallendsten unter denen, die ich verstand. Der Vorleser recitirte so eben ein Dokument, wodurch einer jener unrechtmäßig geachteten Besitzer über die fraglichen Güter disponirte. Der Advokat ließ ihn langsamer lesen, und als er die Worte deutlich aussprach: Ich schenke, ich vermache, fuhr der Redner heftig auf den Schreiber los und rief: Was willst du schenken? was vermachen? du armer ausgehungerter Teufel! Gehört dir doch gar nichts in der Welt an. Doch, fuhr er fort, indem er sich zu besinnen schien, war doch jener erlauchte Besitzer in eben dem Fall, er wollte schenken, wollte vermachen, was ihm so wenig gehörte als dir. Ein unendlich Gelächter schlug auf, doch sogleich nahm die Sanduhr die horizontale Lage wieder an. Der Vorleser summte fort, machte dem Advokaten ein flämisch Gesicht; doch das sind Alles verabredete Späße.

Venedig, den 4. Oktober, nach Mitternacht.

Gestern war ich in der Komödie, Theater San Luca, die mir viel Freude gemacht hat: ich sah ein extemporirtes Stück in Masken, mit viel Naturell, Energie und Bravour aufgeführt. Freilich sind sie nicht alle gleich, der Pantalon sehr brav; die eine Frau, stark und wohlgebaut, keine außerordentliche Schauspielerin, spricht excellent und weiß sich zu betragen. Ein tolles Sujet, demjenigen ähnlich, das bei uns unter dem Titel: Der Verschlag behandelt ist. Mit unglaublicher Abwechslung unterhielt es mehr als drei Stunden. Doch ist auch hier das Volk wieder die Base, worauf dieß Alles ruht: die Zuschauer spielen mit, und die Menge verschmilzt mit dem Theater in ein Ganzes. Den Tag über auf dem Platz und am Ufer, auf den Gondeln und im Palast, der Käufer und Verkäufer, der Bettler, der Schiffer, die Nachbarin, der Advokat und sein Gegner, Alles lebt und treibt und läßt sich es angelegen sein, spricht und betheuert, schreit und bietet aus, singt und spielt, flucht und lärmt. Und Abends gehen sie ins Theater und sehen und hören das Leben ihres Tags, künstlich zusammengestellt, artiger aufgestutzt, mit Märchen durchflochten,

durch Masken von der Wirklichkeit abgerückt, durch Sitten genähert. Hierüber freuen sie sich kindisch, schreien wieder, klatschen und lärmen. Von Tag zu Nacht, ja von Mitternacht zu Mitternacht ist immer Alles eben dasselbe.

Ich habe aber auch nicht leicht natürlicher agiren sehen als jene Masken, so wie es nur bei einem ausgezeichnet glücklichen Naturell durch längere Uebung erreicht werden kann.

Da ich das schreibe, machen sie einen gewaltigen Lärm auf dem Kanal unter meinem Fenster, und Mitternacht ist vorbei. Sie haben im Guten und Bösen immer etwas zusammen.

Abends.

Oeffentliche Redner habe ich nun gehört: drei Kerls auf dem Platze und Ufersteindamme, jeden nach seiner Art Geschichten erzählend, sodann zwei Sachwalter, zwei Prediger, die Schauspieler, worunter ich besonders den Pantalon rühmen muß; alle diese haben etwas Gemeinsames, sowohl weil sie von ein und derselben Nation sind, die, stets öffentlich lebend, immer in leidenschaftlichem Sprechen begriffen ist, als auch weil sie sich unter einander nachahmen. Hierzu kommt noch eine entschiedene Geberdensprache, mit welcher sie die Ausdrücke ihrer Intentionen, Gesinnungen und Empfindungen begleiten.

Heute am Fest des heiligen Franziskus war ich in seiner Kirche alle Vigne. Des Kapuziners laute Stimme ward von dem Geschrei der Verkäufer vor der Kirche wie von einer Antiphone begleitet; ich stand in der Kirchthüre zwischen beiden, und es war wunderlich genug zu hören.

Venedig, den 5. Oktober.

Heute früh war ich im Arsenal, mir immer interessant genug, da ich noch kein Seewesen kenne und hier die untere Schule besuchte: denn freilich sieht es hier nach einer alten Familie aus, die sich noch rührt, obgleich die beste Zeit der Blüthe und der Früchte vorüber ist. Da ich denn auch den Handwerkern nachgehe, habe ich manches Merkwürdige gesehen und ein Schiff von vierundachtzig Kanonen, dessen Gerippe fertig steht, bestiegen.

Ein gleiches ist vor sechs Monaten an der Riva de' Schiavoni bis aufs Wasser verbrannt; die Pulverkammer war nicht sehr gefüllt, und da sie sprang, that es keinen großen Schaden. Die benachbarten Häuser büßten ihre Scheiben ein.

Das schönste Eichenholz, aus Istrien, habe ich verarbeiten sehen und dabei über den Wachsthum dieses werthen Baumes

meine ſtillen Betrachtungen angeſtellt. Ich kann nicht genug ſagen, was meine ſauer erworbene Kenntniß natürlicher Dinge, die doch der Menſch zuletzt als Materialien braucht und in ſeinen Nutzen verwendet, mir überall hilft, um mir das Verfahren der Künſtler und Handwerker zu erklären; ſo iſt mir auch die Kenntniß der Gebirge und des daraus genommenen Geſteins ein großer Vorſprung in der Kunſt.

Um mit Einem Worte den Begriff des Bucentaur auszuſprechen, nenne ich ihn eine Prachtgaleere. Der ältere, von dem wir noch Abbildungen haben, rechtfertigt dieſe Benennung noch mehr als der gegenwärtige, der uns durch ſeinen Glanz über ſeinen Urſprung verblendet.

Ich komme immer auf mein Altes zurück. Wenn dem Künſtler ein ächter Gegenſtand gegeben iſt, ſo kann er etwas Aechtes leiſten. Hier war ihm aufgetragen, eine Galeere zu bilden, die werth wäre, die Häupter der Republik am feierlichſten Tage zum Sakrament ihrer hergebrachten Meerherrſchaft zu tragen: und dieſe Aufgabe iſt fürtrefflich ausgeführt. Das Schiff iſt ganz Zierrath: alſo darf man nicht ſagen, mit Zierrath überladen; ganz vergoldetes Schnitzwerk, ſonſt zu keinem Gebrauch, eine wahre Monſtranz, um dem Volke ſeine Häupter recht herrlich zu zeigen. Wiſſen wir doch, das Volk, wie es gern ſeine Hüte ſchmückt, will auch ſeine Obern prächtig und geputzt ſehen. Dieſes Prunkſchiff iſt ein rechtes Inventarienſtück, woran man ſehen kann, was die Venezianer waren und ſich zu ſein dünkten.

Nachts.

Ich komme noch lachend aus der Tragödie und muß dieſen Scherz gleich auf dem Papier befeſtigen. Das Stück war nicht ſchlimm: der Verfaſſer hatte alle tragiſchen Matadore zuſammengeſteckt, und die Schauſpieler hatten gut ſpielen. Die meiſten Situationen waren bekannt, einige neu und ganz glücklich. Zwei Väter, die ſich haſſen, Söhne und Töchter aus dieſen getrennten Familien, leidenſchaftlich übers Kreuz verliebt, ja das eine Paar heimlich verheirathet. Es gieng wild und grauſam zu, und nichts blieb zuletzt übrig, um die jungen Leute glücklich zu machen, als daß die beiden Väter ſich erſtachen, worauf unter lebhaftem Händeklatſchen der Vorhang fiel. Nun ward aber das Klatſchen heftiger, nun wurde fuora gerufen, und das ſo lange, bis ſich die zwei Hauptpaare bequemten, hinter dem Vorhang hervorzukriechen, ihre Bücklinge zu machen und auf der andern Seite wieder abzugehen.

Das Publikum war noch nicht befriedigt, es klatschte fort und rief: I morti! Das dauerte so lange, bis die zwei Todten auch herauskamen und sich bückten, da denn einige Stimmen riefen: Bravi i morti! sie wurden durch Klatschen lange festgehalten, bis man ihnen gleichfalls endlich abzugehen erlaubte. Diese Posse gewinnt für den Augen- und Ohrenzeugen unendlich, der das Bravo! Bravi! das die Italiäner immer im Munde führen, so in den Ohren hat wie ich und dann auf einmal auch die Todten mit diesem Ehrenwort anrufen hört.

Gute Nacht! so können wir Nordländer zu jeder Stunde sagen, wenn wir im Finstern scheiden; der Italiäner sagt: Felicissima notte! nur ein Mal, und zwar wenn das Licht in das Zimmer gebracht wird, indem Tag und Nacht sich scheiden, und da heißt es denn etwas ganz Anderes. So unübersetzlich sind die Eigenheiten jeder Sprache: denn vom höchsten bis zum tiefsten Wort bezieht sich Alles auf Eigenthümlichkeiten der Nation, es sei nun in Charakter, Gesinnungen oder Zuständen.

Venedig, den 6. Oktober.

Die Tragödie gestern hat mich Manches gelehrt. Erstlich habe ich gehört, wie die Italiäner ihre eilfsylbigen Jamben behandeln und deklamiren; dann habe ich begriffen, wie klug Gozzi die Masken mit den tragischen Figuren verbunden hat. Das ist das eigentliche Schauspiel für dieses Volk: denn es will auf eine crudele Weise gerührt sein, es nimmt keinen innigen, zärtlichen Antheil am Unglücklichen, es freut sie nur, wenn der Held gut spricht; denn aufs Reden halten sie viel, sodann aber wollen sie lachen oder etwas Albernes vernehmen.

Ihr Antheil am Schauspiel ist nur als an einem Wirklichen. Da der Tyrann seinem Sohne das Schwert reichte und forderte, daß dieser seine eigene gegenüberstehende Gemahlin umbringen sollte, fieng das Volk laut an, sein Mißvergnügen über diese Zumuthung zu beweisen, und es fehlte nicht viel, so wäre das Stück unterbrochen worden. Sie verlangten, der Alte sollte sein Schwert zurücknehmen, wodurch denn freilich die folgenden Situationen des Stücks wären aufgehoben worden. Endlich entschloß sich der bedrängte Sohn, trat ins Proscenium und bat demüthig, sie möchten sich nur noch einen Augenblick gedulden; die Sache werde noch ganz nach Wunsch ablaufen. Künstlerisch genommen aber war diese Situation nach den Umständen albern und unnatürlich, und ich lobte das Volk um sein Gefühl.

Jetzt verstehe ich besser die langen Reden und das viele Hin- und her-Dissertiren im griechischen Trauerspiele. Die Athenienser

hörten noch lieber reden und verſtanden ſich noch beſſer darauf als die Italiäner; vor den Gerichtsſtellen, wo ſie den ganzen Tag lagen, lernten ſie ſchon etwas.

An den ausgeführten Werken Palladio's, beſonders an den Kirchen, habe ich manches Tadelnswürdige neben dem Köſtlichſten gefunden. Wenn ich nun ſo bei mir überlegte, in wiefern ich Recht oder Unrecht hätte gegen einen ſolchen außerordentlichen Mann, ſo war es, als ob er dabei ſtünde und mir ſagte: „Das und das habe ich wider Willen gemacht, aber doch gemacht, weil ich unter den gegebenen Umſtänden nur auf dieſe Weiſe meiner höchſten Idee am nächſten kommen konnte.“

Mir ſcheint, ſo viel ich auch darüber denke, er habe bei Betrachtung der Höhe und Breite einer ſchon beſtehenden Kirche, eines ältern Hauſes, wozu er Façaden errichten ſollte, nur überlegt: Wie giebſt du dieſen Räumen die größte Form? Im Einzelnen mußt du, wegen eintretenden Bedürfniſſes, etwas verrücken oder verpfuſchen, da oder dort wird eine Unſchicklichkeit entſtehen; aber das mag ſein, das Ganze wird einen hohen Styl haben, und du wirſt dir zur Freude arbeiten.

Und ſo hat er das größte Bild, das er in der Seele trug, auch dahin gebracht, wo es nicht ganz paßte, wo er es im Einzelnen zerknittern und verſtümmeln mußte.

Der Flügel in der Carità dagegen muß uns deßhalb von ſo hohem Werthe ſein, weil der Künſtler freie Hand hatte und ſeinem Geiſt unbedingt folgen durfte. Wäre das Kloſter fertig geworden, ſo ſtünde vielleicht in der ganzen gegenwärtigen Welt kein vollkommneres Werk der Baukunſt.

Wie er gedacht und wie er gearbeitet, wird mir immer klarer, je mehr ich ſeine Werke leſe und dabei betrachte, wie er die Alten behandelt; denn er macht wenig Worte, ſie ſind aber alle gewichtig. Das vierte Buch, das die antiken Tempel darſtellt, iſt eine rechte Einleitung, die alten Reſte mit Sinn zu beſchauen.

Venedig, den 7. Oktober.

Geſtern Abend ſah ich Elektra von Crebillon, auf dem Theater San Criſoſtomo, nämlich überſetzt. Was mir das Stück abgeſchmackt vorkam und wie es mir fürchterlich Langeweile machte, kann ich nicht ſagen.

Die Acteurs ſind übrigens brav und wiſſen das Publikum mit einzelnen Stellen abzuſpeiſen. Oreſt hat allein drei verſchiedene Erzählungen, poetiſch aufgeſtutzt, in einer Scene. Elektra, ein hübſches Weibchen von mittlerer Größe und Stärke und faſt

französischer Lebhaftigkeit, einem guten Anstand, spricht die Verse schön; nur betrug sie sich von Anfang bis zu Ende toll, wie es leider die Rolle verlangt. Indessen habe ich doch wieder gelernt. Der italiänische, immer eilfsylbige Jambe hat für die Deklamation große Unbequemlichkeit, weil die letzte Sylbe durchaus kurz ist und wider Willen des Deklamators in die Höhe schlägt.

Heute früh war ich bei dem Hochamte, welchem der Doge jährlich an diesem Tage, wegen eines alten Siegs über die Türken, in der Kirche der heiligen Justina beiwohnen muß. Wenn an dem kleinen Platz die vergoldeten Barken landen, die den Fürsten und einen Theil des Adels bringen, seltsam gekleidete Schiffer sich mit rothgemalten Rudern bemühen, am Ufer die Geistlichkeit, die Brüderschaften mit angezündeten, auf Stangen und tragbare silberne Leuchter gesteckten Kerzen stehen, drängen, wogen und warten, dann mit Teppichen beschlagene Brücken aus den Fahrzeugen ans Land gestreckt werden, zuerst die langen violetten Kleider der Savj, dann die langen rothen der Senatoren sich auf dem Pflaster entfalten, zuletzt der Alte, mit goldener phrygischer Mütze geschmückt, im längsten goldenen Talar, mit dem Hermelinmantel, aussteigt, drei Diener sich seiner Schleppe bemächtigen, Alles auf einem kleinen Platz vor dem Portal einer Kirche, vor deren Thüren die Türkenfahnen gehalten werden, so glaubt man auf ein Mal eine alte gewirkte Tapete zu sehen, aber recht gut gezeichnet und colorirt. Mir nordischem Flüchtling hat diese Ceremonie viele Freude gemacht. Bei uns, wo alle Feierlichkeiten kurzröckig sind, und wo die größte, die man sich denken kann, mit dem Gewehr auf der Schulter begangen wird, möchte so etwas nicht am Ort sein. Aber hierher gehören diese Schleppröcke, diese friedlichen Begehungen.

Der Doge ist ein gar schön gewachsener und schön gebildeter Mann, der krank sein mag, sich aber nur noch so, um der Würde willen, unter dem schweren Rocke gerade hält. Sonst sieht er aus wie der Großpapa des ganzen Geschlechts und ist gar hold und leutselig; die Kleidung steht sehr gut, das Käppchen unter der Mütze beleidigt nicht, indem es, ganz fein und durchsichtig, auf dem weißesten, klarsten Haar von der Welt ruht.

Etwa funfzig Nobili, in langen dunkelrothen Schleppkleidern, waren mit ihm, meist schöne Männer, keine einzige vertrakte Gestalt, mehrere groß mit großen Köpfen, denen die blonden Lockenperücken wohl ziemten; vorgebaute Gesichter, weiches, weißes Fleisch, ohne schwammig und widerwärtig auszusehen, vielmehr klug, ohne Anstrengung, ruhig, ihrer selbst gewiß, Leichtigkeit des Daseins und durchaus eine gewisse Fröhlichkeit.

Wie sich Alles in der Kirche rangirt hatte und das Hochamt anfieng, zogen die Brüderschaften zur Hauptthüre herein und zur rechten Seitenthüre wieder hinaus, nachdem sie, Paar für Paar, das Weihwasser empfangen und sich gegen den Hochaltar, den Dogen und den Adel geneigt hatten.

Auf heute Abend hatte ich mir den famosen Gesang der Schiffer bestellt, die den Tasso und Ariost auf ihre eigenen Melodieen singen. Dieses muß wirklich bestellt werden; es kommt nicht gewöhnlich vor, es gehört vielmehr zu den halbverklungenen Sagen der Vorzeit. Bei Mondenschein bestieg ich eine Gondel, den einen Sänger vorn, den andern hinten; sie fiengen ihr Lied an und sangen abwechselnd Vers für Vers. Die Melodie, welche wir durch Rousseau kennen, ist eine Mittelart zwischen Choral und Recitativ, sie behält immer denselbigen Gang, ohne Takt zu haben: die Modulation ist auch dieselbige, nur verändern sie, nach dem Inhalt des Verses, mit einer Art von Deklamation sowohl Ton als Maß; der Geist aber, das Leben davon, läßt sich begreifen wie folgt.

Auf welchem Wege sich die Melodie gemacht hat, will ich nicht untersuchen, genug sie paßt gar trefflich für einen müßigen Menschen, der sich etwas vormodulirt und Gedichte, die er auswendig kann, solchem Gesang unterschiebt.

Mit einer durchdringenden Stimme — das Volk schätzt Stärke vor allem — sitzt er am Ufer einer Insel, eines Kanals, auf einer Barke und läßt sein Lied schallen, so weit er kann. Ueber den stillen Spiegel verbreitet sich's. In der Ferne vernimmt es ein anderer, der die Melodie kennt, die Worte versteht und mit dem folgenden Verse antwortet; hierauf erwiedert der erste, und so ist einer immer das Echo des andern. Der Gesang währt Nächte durch, unterhält sie, ohne zu ermüden. Je ferner sie also von einander sind, desto reizender kann das Lied werden; wenn der Hörer alsdann zwischen beiden steht, so ist er am rechten Flecke.

Um dieses mich vernehmen zu lassen, stiegen sie am Ufer der Giudecca aus; sie theilten sich am Kanal hin: ich gieng zwischen ihnen auf und ab, so daß ich immer den verließ, der zu singen anfangen sollte, und mich demjenigen wieder näherte, der aufgehört hatte. Da ward mir der Sinn des Gesangs erst aufgeschlossen. Als Stimme aus der Ferne klingt es höchst sonderbar, wie eine Klage ohne Trauer; es ist darin etwas Unglaubliches, bis zu Thränen Rührendes. Ich schrieb es meiner Stimmung zu; aber mein Alter sagte: è singolare, come quel canto intenerisce, e molto più, quando è più ben cantato. Er wünschte, daß ich die Weiber vom Lido, besonders die von Ma-

lamocco und Paleſtrina, hören möchte; auch dieſe ſängen den Taſſo auf gleiche und ähnliche Melodieen. Er ſagte ferner: Sie haben die Gewohnheit, wenn ihre Männer aufs Fiſchen ins Meer ſind, ſich ans Ufer zu ſetzen und mit durchdringender Stimme Abends dieſe Geſänge erſchallen zu laſſen, bis ſie auch von ferne die Stimme der Ihrigen vernehmen und ſich ſo mit ihnen unterhalten. Iſt das nicht ſehr ſchön? Und doch läßt ſich wohl denken, daß ein Zuhörer in der Nähe wenig Freude an ſolchen Stimmen haben möchte, die mit den Wellen des Meeres kämpfen. Menſchlich aber und wahr wird der Begriff dieſes Geſanges, lebendig wird die Melodie, über deren todte Buchſtaben wir uns ſonſt den Kopf zerbrochen haben. Geſang iſt es eines Einſamen in die Ferne und Weite, damit ein anderer, gleichgeſtimmter, höre und antworte.

Venedig, den 8. Oktober.

Den Palaſt Piſani Moretta beſuchte ich wegen eines köſtlichen Bildes von Paul Veroneſe. Die weibliche Familie des Darius kniet vor Alexandern und Hephäſtion: die vorankniecnde Mutter hält den letztern für den König; er lehnt es ab und deutet auf den rechten. Man erzählt das Märchen, der Künſtler ſei in dieſem Palaſt gut aufgenommen und längere Zeit ehrenvoll bewirthet worden, dagegen habe er das Bild heimlich gemalt und als Geſchenk zuſammengerollt unter das Bett geſchoben. Es verdient allerdings einen beſondern Urſprung zu haben; denn es giebt einen Begriff von dem ganzen Werthe des Meiſters. Seine große Kunſt, ohne einen allgemeinen Ton, der über das ganze Stück gezogen wäre, durch kunſtreich vertheiltes Licht und Schatten und eben ſo weislich abwechſelnde Lokalfarben die köſtlichſte Harmonie hervorzubringen, iſt hier recht ſichtbar, da das Bild vollkommen erhalten und friſch, wie von geſtern, vor uns ſteht: denn freilich, ſobald ein Gemälde dieſer Art gelitten hat, wird unſer Genuß ſogleich getrübt, ohne daß wir wiſſen, was die Urſache ſei.

Wer mit dem Künſtler wegen des Koſtüms rechten wollte, der dürfte ſich nur ſagen, es habe eine Geſchichte des ſechzehnten Jahrhunderts gemalt werden ſollen; und ſo iſt Alles abgethan. Die Abſtufung von der Mutter durch Gemahlin und Töchter iſt höchſt wahr und glücklich; die jüngſte Prinzeß, ganz am Ende knieend, iſt ein hübſches Mäuschen und hat ein gar artiges, eigenſinniges, trotziges Geſichtchen; ihre Lage ſcheint ihr gar nicht zu gefallen.

Meine alte Gabe, die Welt mit Augen desjenigen Malers zu ſehen, deſſen Bilder ich mir eben eingedrückt, brachte mich auf

einen eigenen Gedanken. Es ist offenbar, daß sich das Auge nach den Gegenständen bildet, die es von Jugend auf erblickt, und so muß der venetianische Maler Alles klärer und heiterer sehen als andere Menschen. Wir, die wir auf einem bald schmutzkothigen, bald staubigen, farblosen, die Widerscheine verdüsternden Boden, und vielleicht gar in engern Gemächern leben, können einen solchen Frohblick aus uns selbst nicht entwickeln.

Als ich bei hohem Sonnenschein durch die Lagunen fuhr und auf den Gondelrändern die Gondoliere leicht schwebend, buntbekleidet, rudernd, betrachtete, wie sie auf der hellgrünen Fläche sich in der blauen Luft zeichneten, so sah ich das beste, frischeste Bild der venetianischen Schule. Der Sonnenschein hob die Lokalfarben blendend hervor, und die Schattenseiten waren so licht, daß sie verhältnißmäßig wieder zu Lichtern hätten dienen können. Ein Gleiches galt von den Widerscheinen des meergrünen Wassers. Alles war hell in hell gemalt, so daß die schäumende Welle und die Blitzlichter darauf nöthig waren, um die Tüpfchen aufs J zu setzen.

Tizian und Paul hatten diese Klarheit im höchsten Grade, und wo man sie in ihren Werken nicht findet, hat das Bild verloren oder ist aufgemalt.

Die Kuppeln und Gewölbe der Markuskirche, nebst ihren Seitenflächen, alles ist bilderreich, alles bunte Figuren auf goldenem Grunde, alles musivische Arbeit; einige sind recht gut, andere gering, je nachdem die Meister waren, die den Karton verfertigten.

Es fiel mir recht aufs Herz, daß doch Alles auf die erste Erfindung ankommt, und daß diese das rechte Maß, den wahren Geist habe, da man mit viereckten Stückchen Glas, und hier nicht einmal auf die sauberste Weise, das Gute sowohl als das Schlechte nachbilden kann. Die Kunst, welche dem Alten seine Fußboden bereitete, dem Christen seine Kirchenhimmel wölbte, hat sich jetzt auf Dosen und Armbänder verkrümelt. Diese Zeiten sind schlechter, als man denkt.

In dem Hause Farsetti ist eine kostbare Sammlung von Abgüssen der besten Antiken. Ich schweige von denen, die ich von Mannheim her und sonst schon gekannt, und erwähne nur neuere Bekanntschaften. Eine Kleopatra in kolossaler Ruhe, die Aspis um den Arm geschlungen und in den Tod hinüberschlafend, ferner die Mutter Niobe, die ihre jüngste Tochter mit dem Mantel vor den Pfeilen des Apollo deckt, sodann einige Gladiatoren, ein in seinen Flügeln ruhender Genius, sitzende und stehende Philosophen.

Es sind Werke, an denen sich die Welt Jahrtausende freuen

und bilden kann, ohne den Werth des Künstlers durch Gedanken zu erschöpfen.

Viele bedeutende Büsten versetzen mich in die alten, herrlichen Zeiten. Nur fühle ich leider, wie weit ich in diesen Kenntnissen zurück bin; doch es wird vorwärts gehen, wenigstens weiß ich den Weg. Palladio hat mir ihn auch dazu und zu aller Kunst und Leben geöffnet. Es klingt das vielleicht ein wenig wunderlich, aber doch nicht so paradox, als wenn Jakob Böhme, bei Erblickung einer zinnernen Schüssel, durch Einstrahlung Jovis über das Universum erleuchtet wurde. Auch steht in dieser Sammlung ein Stück des Gebälks vom Tempel des Antoninus und der Faustina in Rom. Die vorspringende Gegenwart dieses herrlichen Architekturgebildes erinnerte mich an das Kapital des Pantheon in Mannheim. Das ist freilich etwas Anderes als unsere kauzenden, auf Kragsteinlein über einander geschichteten Heiligen der gothischen Zierweisen, etwas Anderes als unsere Tabakspfeifen-Säulen, spitze Thürmlein und Blumenzacken: diese bin ich nun, Gott sei Dank! auf ewig los.

Noch will ich einiger Werke der Bildhauerkunst erwähnen, die ich diese Tage her, zwar nur im Vorbeigehen, aber doch mit Erstaunen und Erbauung betrachtet: zwei ungeheure Löwen von weißem Marmor, vor dem Thore des Arsenals; der eine sitzt aufgerichtet, auf die Vorderpfoten gestemmt, der andere liegt; herrliche Gegenbilder von lebendiger Mannigfaltigkeit. Sie sind so groß, daß sie Alles umher klein machen, und daß man selbst zu nichte würde, wenn erhabene Gegenstände uns nicht erhüben. Sie sollen aus der besten griechischen Zeit, und vom Piräeus in den glänzenden Tagen der Republik hierher gebracht sein.

Aus Athen mögen gleichfalls ein paar Basreliefe stammen, in dem Tempel der heiligen Justina, der Türkenbesiegerin, eingemauert, aber leider durch Kirchstühle einigermaßen verfinstert. Der Küster machte mich aufmerksam darauf, weil die Sage gehe, daß Tizian seine unendlich schönen Engel im Bilde, die Ermordung des heiligen Petrus Martyr vorstellend, darnach geformt habe. Es sind Genien, welche sich mit Attributen der Götter schleppen, freilich so schön, daß es allen Begriff übersteigt.

Sodann betrachtete ich mit ganz eignem Gefühl die nackte kolossale Statue des Markus Agrippa, in dem Hofe eines Palastes; ein sich ihm zur Seite heraufschlängelnder Delphin deutet auf einen Seebelden. Wie doch eine solche heroische Darstellung den reinen Menschen Göttern ähnlich macht!

Die Pferde auf der Markuskirche besah ich in der Nähe. Von unten hinauf bemerkt man leicht, daß sie fleckig sind, theils einen schönen gelben Metallglanz haben, theils kupfergrünlich angelaufen.

In der Nähe sieht und erfährt man, daß sie ganz vergoldet waren, und sieht sie über und über mit Striemen bedeckt, da die Barbaren das Gold nicht abfeilen, sondern abhauen wollten. Auch das ist gut, so blieb wenigstens die Gestalt.

Ein herrlicher Zug Pferde! ich möchte einen rechten Pferdekenner darüber reden hören. Was mir sonderbar scheint, ist, daß sie in der Nähe schwer, und unten vom Platz leicht wie die Hirsche aussehen.

Ich fuhr heute früh mit meinem Schutzgeiste aufs Lido, auf die Erdzunge, welche die Lagunen schließt und sie vom Meere absondert. Wir stiegen aus und giengen quer über die Zunge. Ich hörte ein starkes Geräusch: es war das Meer, und ich sah es bald, es gieng hoch gegen das Ufer, indem es sich zurückzog, es war um Mittagszeit der Ebbe. So habe ich denn auch das Meer mit Augen gesehen und bin auf der schönen Tenne, die es weichend zurückläßt, ihm nachgegangen. Da hätte ich mir die Kinder gewünscht, um der Muscheln willen; ich habe, selbst kindisch, ihrer genug aufgelesen; doch widme ich sie zu einigem Gebrauch: ich möchte von der Feuchtigkeit des Tintenfisches, die hier so häufig wegfließt, etwas eintrocknen.

Auf dem Lido, nicht weit vom Meer, liegen Engländer begraben, und weiterhin Juden, die beiderseits in geweihtem Boden nicht ruhen sollten. Ich fand das Grab des edeln Konsul Smith und seiner ersten Frau; ich bin ihm mein Exemplar des Palladio schuldig und dankte ihm auf seinem ungeweihten Grabe dafür.

Und nicht allein ungeweiht, sondern halbverschüttet ist das Grab. Das Lido ist immer nur wie eine Düne anzusehen, der Sand wird dorthin geführt, vom Winde hin und her getrieben, aufgehäuft, überall angedrängt. In weniger Zeit wird man das ziemlich erhöhte Monument kaum wiederfinden können.

Das Meer ist doch ein großer Anblick! Ich will sehen, in einem Schifferkahn eine Fahrt zu thun; die Gondeln wagen sich nicht hinaus.

Am Meere habe ich auch verschiedene Pflanzen gefunden, deren ähnlicher Charakter mir ihre Eigenschaften näher kennen ließ: sie sind alle zugleich mastig und streng, saftig und zäh, und es ist offenbar, daß das alte Salz des Sandbodens, mehr aber die salzige Luft ihnen diese Eigenschaften giebt; sie strotzen von Säften, wie Wasserpflanzen, sie sind fett und zäh, wie Bergpflanzen; wenn ihre Blätterenden eine Neigung zu Stacheln haben, wie Disteln thun, sind sie gewaltig spitz und stark. Ich fand einen solchen Busch Blätter; es schien mir unser unschuldiger Huflattig, hier

aber mit scharfen Waffen bewaffnet, und das Blatt wie Leder, so auch die Samenkapseln, die Stiele, alles mastig und fett. Ich bringe Samen mit und eingelegte Blätter (Eryngium maritimum).

Der Fischmarkt und die unendlichen Seeprodukte machen mir viel Vergnügen; ich gehe oft darüber und beleuchte die unglücklichen aufgehaschten Meeresbewohner.

Venedig, den 9. Oktober.

Ein köstlicher Tag, vom Morgen bis in die Nacht! Ich fuhr bis Palestrina gegen Chiozza über, wo die großen Baue sind, Murazzi genannt, welche die Republik gegen das Meer aufführen läßt. Sie sind von gehauenen Steinen und sollen eigentlich die lange Erdzunge, Lido genannt, welche die Lagunen von dem Meere trennt, vor diesem wilden Elemente schützen.

Die Lagunen sind eine Wirkung der alten Natur. Erst Ebbe, Fluth und Erde, gegen einander arbeitend, dann das allmählige Sinken des Urgewässers, waren Ursache, daß am obern Ende des adriatischen Meeres sich eine ansehnliche Sumpfstrecke befindet, welche von der Fluth besucht, von der Ebbe zum Theil verlassen wird. Die Kunst hat sich der höchsten Stellen bemächtigt, und so liegt Venedig, von hundert Inseln zusammen gruppirt und von hunderten umgeben. Zugleich hat man mit unglaublicher Anstrengung und Kosten tiefe Kanäle in den Sumpf gefurcht, damit man auch zur Zeit der Ebbe mit Kriegsschiffen an die Hauptstellen gelangen könne. Was Menschenwitz und Fleiß vor Alters ersonnen und ausgeführt, muß Klugheit und Fleiß nun erhalten. Das Lido, ein langer Erdstreif, trennt die Lagunen von dem Meere, welches nur an zwei Orten hereintreten kann, bei dem Kastell nämlich, und am entgegengesetzten Ende, bei Chiozza. Die Fluth tritt gewöhnlich des Tags zweimal herein, und die Ebbe bringt das Wasser zweimal hinaus, immer durch denselben Weg, in denselben Richtungen. Die Fluth bedeckt die innern, morastigen Stellen und läßt die erhöhtern, wo nicht trocken, doch sichtbar.

Ganz anders wäre es, wenn das Meer sich neue Wege suchte, die Erdzunge angriffe und nach Willkür hinein- und herausfluthete. Nicht gerechnet, daß die Oertchen auf dem Lido, Palestrina, St. Peter und andere, untergehen müßten, so würden auch jene Kommunikations-Kanäle ausgefüllt und, indem das Wasser alles durcheinander schlemmte, das Lido zu Inseln, die Inseln, die jetzt dahinter liegen, zu Erdzungen verwandelt werden. Dieses zu verhüten, müssen sie das Lido verwahren, was sie können, damit das Element nicht dasjenige willkürlich angreifen, hinüber

und herüber werfen möge, was die Menschen schon in Besitz genommen, dem sie schon zu einem gewissen Zweck Gestalt und Richtung gegeben haben.

Bei außerordentlichen Fällen, wenn das Meer übermäßig wächst, ist es besonders gut, daß es nur an zwei Orten herein darf und das Uebrige geschlossen bleibt; es kann also doch nicht mit der größten Gewalt eindringen und muß sich in einigen Stunden dem Gesetz der Ebbe unterwerfen und seine Wuth mindern.

Uebrigens hat Venedig nichts zu besorgen, die Langsamkeit, mit der das Meer abnimmt, giebt ihr Jahrtausende Zeit, und sie werden schon, den Kanälen klug nachhelfend, sich im Besitz zu erhalten suchen.

Wenn sie ihre Stadt nur reinlicher hielten, welches so nothwendig als leicht ist, und wirklich, auf die Folge von Jahrhunderten, von großer Konsequenz. Nun ist zwar bei großer Strafe verboten, nichts in die Kanäle zu schütten, noch Kehrig hineinzuwerfen; einem schnell einfallenden Regenguß aber ist's nicht untersagt, allen den in die Ecken geschobenen Kehrig aufzurühren, in die Kanäle zu schleppen, ja, was noch schlimmer ist, in die Abzüge zu führen, die nur zum Abfluß des Wassers bestimmt sind, und sie dergestalt zu verschlemmen, daß die Hauptplätze in Gefahr sind, unter Wasser zu stehen. Selbst einige Abzüge auf dem kleinen Markusplatze, die, wie auf dem großen, gar klug angelegt sind, habe ich verstopft und voll Wasser gesehen.

Wenn ein Tag Regenwetter einfällt, ist ein unleidlicher Koth; alles flucht und schimpft, man besudelt beim Auf- und Absteigen der Brücken die Mäntel, die Tabarro's, womit man sich ja das ganze Jahr schleppt, und da Alles in Schuh und Strümpfen läuft, bespritzt man sich und schilt; denn man hat sich nicht mit gemeinem, sondern beizendem Koth besudelt. Das Wetter wird wieder schön, und kein Mensch denkt an Reinlichkeit. Wie wahr ist es gesagt: Das Publikum beklagt sich immer, daß es schlecht bedient sei, und weiß es nicht anzufangen, besser bedient zu werden. Hier, wenn der Souverän wollte, könnte Alles gleich gethan sein.

Heute Abend gieng ich auf den Markusthurm: denn da ich neulich die Lagunen in ihrer Herrlichkeit, zur Zeit der Fluth, von oben gesehen, wollt' ich sie auch zur Zeit der Ebbe, in ihrer Demuth, schauen, und es ist nothwendig, diese beiden Bilder zu verbinden, wenn man einen richtigen Begriff haben will. Es sieht sonderbar aus, ringsum überall Land erscheinen zu sehen, wo vorher Wasserspiegel war. Die Inseln sind nicht mehr Inseln, nur höher bebaute Flecke eines großen graugrünlichen Morastes,

den schöne Kanäle durchschneiden. Der sumpfige Theil ist mit Wasserpflanzen bewachsen und muß sich auch dadurch nach und nach erheben, obgleich Ebbe und Fluth beständig daran rupfen und wühlen und der Vegetation keine Ruhe lassen.

Ich wende mich mit meiner Erzählung nochmals ans Meer: dort habe ich heute die Wirthschaft der Seeschnecken, Patellen und Taschenkrebse gesehen und mich herzlich darüber gefreut. Was ist doch ein Lebendiges für ein köstliches, herrliches Ding! wie abgemessen zu seinem Zustande, wie wahr, wie seiend! Wie viel nützt mir nicht mein Bißchen Studium der Natur, und wie freue ich mich, es fortzusetzen! Doch ich will, da es sich mittheilen läßt, die Freunde nicht mit bloßen Ausrufungen anreizen.

Die dem Meere entgegengebauten Mauerwerke bestehen erst aus einigen steilen Stufen, dann kommt eine sacht ansteigende Fläche, sodann wieder eine Stufe, abermals eine sanft ansteigende Fläche, dann eine steile Mauer mit einem oben überhängenden Kopfe. Diese Stufen, diese Flächen hinan steigt nun das fluthende Meer, bis es, in außerordentlichen Fällen, endlich oben an der Mauer und deren Vorsprung zerschellt.

Dem Meere folgen seine Bewohner, kleine eßbare Schnecken, einschalige Patellen, und was sonst noch beweglich ist, besonders die Taschenkrebse. Kaum aber haben diese Thiere an den glatten Mauern Besitz genommen, so zieht sich schon das Meer, weichend und schwellend, wie es gekommen, wieder zurück. Anfangs weiß das Gewimmel nicht, woran es ist, und hofft immer, die salzige Fluth soll wiederkehren; allein sie bleibt aus, die Sonne sticht und trocknet schnell, und nun geht der Rückzug an. Bei dieser Gelegenheit suchen die Taschenkrebse ihren Raub. Wunderlicher und komischer kann man nichts sehen, als die Geberden dieser aus einem runden Körper und zwei langen Scheeren bestehenden Geschöpfe; denn die übrigen Spinnenfüße sind nicht bemerklich. Wie auf stelzenartigen Armen schreiten sie einher, und sobald eine Patelle sich unter ihrem Schild vom Flecke bewegt, fahren sie zu, um die Scheere in den schmalen Raum zwischen der Schale und dem Boden zu stecken, das Dach umzukehren und die Auster zu verschmausen. Die Patelle zieht sachte ihren Weg hin, saugt sich aber gleich fest an den Stein, sobald sie die Nähe des Feindes merkt. Dieser geberdet sich nun wunderlich um das Dächelchen herum, gar zierlich und affenhaft; aber ihm fehlt die Kraft, den mächtigen Muskel des weichen Thierchens zu überwältigen, er thut auf diese Beute Verzicht, eilt auf eine andere wandernde los, und die erste setzt ihren Zug sachte fort. Ich habe nicht gesehen, daß irgend ein Taschenkrebs zu seinem Zweck gelangt wäre, ob ich gleich den Rückzug dieses Gewimmels Stunden lang,

wie ſie die beiden Flächen und die dazwiſchen liegenden Stufen hinabſchlichen, beobachtet habe.

Venedig, den 10. Oktober.

Nun endlich kann ich denn auch ſagen, daß ich eine Komödie geſehen habe! Sie ſpielten heut auf dem Theater St. Lucas le Baruffe Chiozzotte, welches allenfalls zu überſetzen wäre: Die Rauf- und Schreihändel von Chiozza. Die Handelnden ſind lauter Seeleute, Einwohner von Chiozza, und ihre Weiber, Schweſtern und Töchter. Das gewöhnliche Geſchrei dieſer Leute, im Guten und Böſen, ihre Händel, Heftigkeit, Gutmüthigkeit, Plattheit, Witz, Humor und ungezwungene Manieren, Alles iſt gar brav nachgeahmt. Das Stück iſt noch von Goldoni, und da ich erſt geſtern in jener Gegend war und mir Stimmen und Betragen der See- und Hafenleute noch im Aug' und Ohr wiederſchien und wiederklang, ſo machte es gar große Freude; und ob ich gleich manchen einzelnen Bezug nicht verſtand, ſo konnte ich doch dem Ganzen recht gut folgen. Der Plan des Stücks iſt folgender. Die Einwohnerinnen von Chiozza ſitzen auf der Rhede vor ihren Häuſern, ſpinnen, ſtricken, nähen, klippeln, wie gewöhnlich. Ein junger Menſch geht vorüber und grüßt eine freundlicher als die übrigen; ſogleich fängt das Sticheln an: dieß hält nicht Maße, es ſchärft ſich und wächſt bis zum Hohne, ſteigert ſich zu Vorwürfen, eine Unart überbietet die andere; eine heftige Nachbarin platzt mit der Wahrheit heraus, und nun iſt Schelten, Schimpfen, Schreien auf einmal losgebunden, es fehlt nicht an entſchiedenen Beleidigungen, ſo daß die Gerichtsperſonen ſich einzumiſchen genöthigt ſind.

Im zweiten Akt befindet man ſich in der Gerichtsſtube. Der Aktuarius, an der Stelle des abweſenden Podeſtà, der, als Nobile, nicht auf dem Theater hätte erſcheinen dürfen, der Aktuarius alſo läßt die Frauen einzeln vorfordern: dieſes wird dadurch bedenklich, daß er ſelbſt in die erſte Liebhaberin verliebt iſt und, ſehr glücklich, ſie allein zu ſprechen, anſtatt ſie zu verhören, ihr eine Liebeserklärung thut. Eine andere, die in den Aktuarius verliebt iſt, ſtürzt eiferſüchtig herein, der aufgeregte Liebhaber der erſten gleichfalls, die übrigen folgen, neue Vorwürfe häufen ſich, und nun iſt der Teufel in der Gerichtsſtube los, wie vorher auf dem Hafenplatz.

Im dritten Akt ſteigert ſich der Scherz, und das Ganze endet mit einer eiligen, nothdürftigen Auflöſung. Der glücklichſte Gedanke jedoch iſt in einem Charakter ausgedrückt, der ſich folgendermaßen darſtellt.

Ein alter Schiffer, dessen Gliedmaßen, besonders aber die Sprachorgane, durch eine von Jugend auf geführte harte Lebensart stockend geworden, tritt auf, als Gegensatz des beweglichen, schwätzenden, schreiseligen Volkes; er nimmt immer erst einen Anlauf, durch Bewegung der Lippen und Nachhelfen der Hände und Arme, bis er denn endlich, was er gedacht, herausstößt. Weil ihm dieses aber nur in kurzen Sätzen gelingt, so hat er sich einen lakonischen Ernst angewöhnt, dergestalt, daß Alles, was er sagt, sprüchwörtlich oder sententios klingt, wodurch denn das übrige wilde, leidenschaftliche Handeln gar schön ins Gleichgewicht gesetzt wird.

Aber auch so eine Lust habe ich noch nie erlebt, als das Volk laut werden ließ, sich und die Seinigen so natürlich vorstellen zu sehen. Ein Gelächter und Gejauchze von Anfang bis zu Ende. Ich muß aber auch gestehen, daß die Schauspieler es vortrefflich machten. Sie hatten sich, nach Anlage der Charaktere, in die verschiedenen Stimmen getheilt, welche unter dem Volk gewöhnlich vorkommen. Die erste Actrice war allerliebst, viel besser als neulich in Heldentracht und Leidenschaft. Die Frauen überhaupt, besonders aber diese, ahmten Stimme, Geberden und Wesen des Volks aufs Anmuthigste nach. Großes Lob verdient der Verfasser, der aus nichts den angenehmsten Zeitvertreib gebildet hat. Das kann man aber auch nur unmittelbar seinem eigenen lebenslustigen Volk. Es ist durchaus mit einer geübten Hand geschrieben.

Von der Truppe Sacchi, für welche Gozzi arbeitete, und die übrigens zerstreut ist, habe ich die Smeraldina gesehen, eine kleine, dicke Figur, voller Leben, Gewandtheit und guten Humors. Mit ihr sah ich den Brighella, einen hagern, wohlgebauten, besonders in Mienen- und Händespiel trefflichen Schauspieler. Diese Masken, die wir fast nur als Mumien kennen, da sie für uns weder Leben noch Bedeutung haben, thun hier gar zu wohl, als Geschöpfe dieser Landschaft. Die ausgezeichneten Alter, Charaktere und Stände haben sich in wunderlichen Kleidern verkörpert, und wenn man selbst den größten Theil des Jahrs mit der Maske herumläuft, so findet man nichts natürlicher, als daß da droben auch schwarze Gesichter erscheinen.

Venedig, den 11. Oktober.

Und weil die Einsamkeit in einer so großen Menschenmasse denn doch zuletzt nicht recht möglich sein will, so bin ich mit einem alten Franzosen zusammengekommen, der kein Italiänisch kann, sich wie verrathen und verkauft fühlt und mit allen Empfehlungsschreiben doch nicht recht weiß, woran er ist. Ein Mann

von Stande, ſehr guter Lebensart, der aber nicht aus ſich heraus kann; er mag ſtark in den Funfzigen ſein und hat zu Hauſe einen ſiebenjährigen Knaben, von dem er bänglich Nachrichten erwartet. Ich habe ihm einige Gefälligkeiten erzeigt: er reiſt durch Italien bequem, aber geſchwind, um es doch einmal geſehen zu haben, und mag ſich gern im Vorbeigehen ſo viel wie möglich unterrichten; ich gebe ihm Auskunft über Manches. Als ich mit ihm von Venedig ſprach, fragte er mich, wie lange ich hier ſei? und als er hörte, nur vierzehn Tage und zum erſten Mal, verſetzte er: Il paraît que vous n'avez pas perdu votre temps. Das iſt das erſte Teſtimonium meines Wohlverhaltens, das ich aufweiſen kann. Er iſt nun acht Tage hier und geht morgen fort. Es war mir köſtlich, einen recht eingefleiſchten Verſailler in der Fremde zu ſehen. Der reiſt nun auch! und ich betrachtete mit Erſtaunen, wie man reiſen kann, ohne etwas außer ſich gewahr zu werden, und er iſt in ſeiner Art ein recht gebildeter, wackerer, ordentlicher Mann.

Venedig, den 12. Oktober.

Geſtern gaben ſie zu St. Lucas ein neues Stück: L'Inglicismo in Italia. Da viele Engländer in Italien leben, ſo iſt es natürlich, daß ihre Sitten bemerkt werden, und ich dachte hier zu erfahren, wie die Italiäner dieſe reichen und ihnen ſo willkommenen Gäſte betrachten; aber es war ganz und gar nichts. Einige glückliche Narrenſcenen, wie immer, das Uebrige aber zu ſchwer und ernſtlich gemeint, und denn doch keine Spur von engliſchem Sinn; die gewöhnlichen italiäniſchen ſittlichen Gemeinſprüche, und auch nur auf das Gemeinſte gerichtet.

Auch gefiel es nicht und war auf dem Punkt, ausgepfiffen zu werden; die Schauſpieler fühlten ſich nicht in ihrem Elemente, nicht auf dem Platze von Chiozza. Da dieß das letzte Stück iſt, was ich hier ſehe, ſo ſcheint es, mein Enthuſiasmus für jene Nationalrepräſentation ſollte noch durch dieſe Folie erhöht werden.

Nachdem ich zum Schluß mein Tagebuch durchgegangen, kleine Schreibtafelbemerkungen eingeſchaltet, ſo ſollen die Akten inrotulirt und den Freunden zum Urtheilsſpruch zugeſchickt werden. Schon jetzt finde ich Manches in dieſen Blättern, was ich näher beſtimmen, erweitern und verbeſſern könnte; es mag ſtehen als Denkmal des erſten Eindrucks, der, wenn er auch nicht immer wahr wäre, uns doch köſtlich und werth bleibt. Könnte ich nur den Freunden einen Hauch dieſer leichtern Exiſtenz hinüberſenden! Ja wohl iſt dem Italiäner das ultramontane eine dunkle Vorſtellung: auch mir kommt das Jenſeits der Alpen nun düſter vor;

doch winken freundliche Gestalten immer aus dem Nebel. Nur das Klima würde mich reizen, diese Gegenden jenen vorzuziehen; denn Geburt und Gewohnheit sind mächtige Fesseln. Ich möchte hier nicht leben, wie überall an keinem Orte, wo ich unbeschäftigt wäre; jetzt macht mir das Neue unendlich viel zu schaffen. Die Baukunst steigt wie ein alter Geist aus dem Grabe hervor, sie heißt mich ihre Lehren, wie die Regeln einer ausgestorbenen Sprache, studiren, nicht um sie auszuüben, oder mich in ihr lebendig zu erfreuen, sondern nur um die ehrwürdige, für ewig abgeschiedene Existenz der vergangenen Zeitalter in einem stillen Gemüthe zu verehren. Da Palladio Alles auf Vitruv bezieht, so habe ich mir auch die Ausgabe des Galiani angeschafft; allein dieser Foliante lastet in meinem Gepäck, wie das Studium desselben auf meinem Gehirn. Palladio hat mir durch seine Worte und Werke, durch seine Art und Weise des Denkens und Schaffens den Vitruv schon näher gebracht und verdolmetscht, besser als die italiänische Uebersetzung thun kann. Vitruv liest sich nicht so leicht; das Buch ist an sich schon düster geschrieben und fordert ein kritisches Studium. Demohngeachtet lese ich es flüchtig durch, und es bleibt mir mancher würdige Eindruck. Besser zu sagen, ich lese es wie ein Brevier, mehr aus Andacht als zur Belehrung. Schon bricht die Nacht zeitiger ein und giebt Raum zum Lesen und Schreiben.

Gott sei Dank! wie mir alles wieder lieb wird, was mir von Jugend auf werth war! Wie glücklich befinde ich mich, daß ich den alten Schriftstellern wieder näher zu treten wage! Denn jetzt darf ich es sagen, darf meine Krankheit und Thorheit bekennen. Schon einige Jahre her durft' ich keinen lateinischen Autor ansehen, nichts betrachten, was mir ein Bild Italiens erneute. Geschah es zufällig, so erduldete ich die entsetzlichsten Schmerzen. Herder spottete oft über mich, daß ich all mein Latein aus dem Spinoza lerne; denn er hatte bemerkt, daß dieß das einzige lateinische Buch war, das ich las: er wußte aber nicht, wie sehr ich mich vor den Alten hüten mußte, wie ich mich in jene abstrusen Allgemeinheiten nur ängstlich flüchtete. Noch zuletzt hat mich die Wielandische Uebersetzung der Satiren höchst unglücklich gemacht: ich hatte kaum zwei gelesen, so war ich schon verrückt.

Hätte ich nicht den Entschluß gefaßt, den ich jetzt ausführe, so wär' ich rein zu Grunde gegangen: zu einer solchen Reise war die Begierde, diese Gegenstände mit Augen zu sehen, in meinem Gemüth gestiegen. Die historische Kenntniß fördert mich nicht: die Dinge standen nur eine Hand breit von mir ab, aber durch eine undurchdringliche Mauer geschieden. Es ist mir wirklich auch jetzt nicht etwa zu Muthe, als wenn ich die Sachen zum

rsten Mal sähe, sondern als ob ich sie wiedersähe. Ich bin nur
rrze Zeit in Venedig und habe mir die hiesige Existenz genug-
rm zugeeignet und weiß, daß ich, wenn auch einen unvollstän-
igen, doch einen ganz klaren und wahren Begriff mit wegnehme.

Venedig, den 14. Oktober, 2 Stunden in der Nacht.

In den letzten Augenblicken meines Hierseins: denn es geht
ogleich mit dem Kurierschiffe nach Ferrara. Ich verlasse Venedig
ern: denn um mit Vergnügen und Nutzen zu bleiben, müßte
h andere Schritte thun, die außer meinem Plan liegen; auch
erläßt Jedermann nun diese Stadt und sucht seine Gärten und
esitzungen auf dem festen Lande. Ich habe indeß gut aufge-
rden und trage das reiche, sonderbare, einzige Bild mit mir fort.

Ferrara bis Rom.

Den 16. Oktober 1786, früh, auf dem Schiffe.

Meine Reisegesellschaft, Männer und Frauen, ganz leidliche
nd natürliche Menschen, liegen noch alle schlafend in der Kajüte.
ch aber, in meinen Mantel gehüllt, blieb auf dem Verdeck die beiden
ächte. Nur gegen Morgen ward es kühl. Ich bin nun in den
ünfundvierzigsten Grad wirklich eingetreten und wiederhole mein
ltes Lied: Dem Landesbewohner wollt' ich Alles lassen, wenn
ch nur, wie Dido, so viel Klima mit Riemen umspannen könnte,
m unsere Wohnungen damit einzufassen. Es ist denn doch ein
nder Sein. Die Fahrt, bei herrlichem Wetter, war sehr an-
enehm, die Aus- und Ansichten einfach, aber anmuthig. Der
o, ein freundlicher Fluß, zieht hier durch große Plainen, man
eht nur seine bebuschten und bewaldeten Ufer, keine Fernen.
ier, wie an der Etsch, sah ich alberne Wasserbaue, die kindisch
nd schädlich sind, wie die an der Saale.

Ferrara, den 16. Oktober. Nachts.

Seit früh sieben Uhr deutschen Zeigers hier angelangt, bereite
ch mich, morgen wieder wegzugehen. Zum ersten Mal überfällt
nich eine Art von Unlust in dieser großen und schönen, flach-
elegenen, entvölkerten Stadt. Dieselben Straßen belebte sonst
in glänzender Hof: hier wohnte Ariost unzufrieden, Tasso
nglücklich, und wir glauben uns zu erbauen, wenn wir diese
Stätte besuchen. Ariosts Grabmal enthält viel Marmor, schlecht

ausgetheilt. Statt Tasso's Gefängniß zeigen sie einen Holzstall oder Kohlengewölbe, wo er gewiß nicht aufbewahrt worden ist. Auch weiß im Hause kaum Jemand mehr, was man will. Endlich besinnen sie sich, um des Trinkgeldes willen. Es kommt mir vor wie Dr. Luthers Tintenklecks, den der Kastellan von Zeit zu Zeit wieder auffrischt. Die meisten Reisenden haben doch etwas Handwerksburschenartiges und sehen sich gern nach solchen Wahrzeichen um. Ich war ganz mürrisch geworden, so daß ich an einem schönen akademischen Institut, welches ein aus Ferrara gebürtiger Kardinal gestiftet und bereichert, wenig Theil nahm; doch erquickten mich einige alte Denkmale im Hofe.

Sodann erheiterte mich der gute Einfall eines Malers, Johannes der Täufer vor Herodes und Herodias. Der Prophet in seinem gewöhnlichen Wüstenkostüm deutet heftig auf die Dame. Sie sieht ganz gelassen den neben ihr sitzenden Fürsten, und der Fürst still und klug den Enthusiasten an. Vor dem Könige steht ein Hund, weiß, mittelgroß; unter dem Rock der Herodias hingegen kommt ein kleiner Bologneser hervor, welche beide den Propheten anbellen. Mich dünkt, das ist recht glücklich gedacht.

Cento, den 17. Oktober. Abends.

In einer bessern Stimmung als gestern schreibe ich aus Guercin's Vaterstadt. Es ist aber auch ein ganz anderer Zustand. Ein freundliches, wohlgebautes Städtchen, von ungefähr fünftausend Einwohnern, nahrhaft, lebendig, reinlich, in einer unübersehlich bebauten Plaine. Ich bestieg nach meiner Gewohnheit sogleich den Thurm. Ein Meer von Pappelspitzen, zwischen denen man in der Nähe kleine Bauerhöfchen erblickt, jedes mit seinem eignen Feld umgeben. Köstlicher Boden, ein mildes Klima. Es war ein Herbstabend, wie wir unserm Sommer selten einen verdanken. Der Himmel, den ganzen Tag bedeckt, heiterte sich auf, die Wolken warfen sich nord- und südwärts an die Gebirge, und ich hoffe einen schönen morgenden Tag.

Hier sah ich die Apenninen, denen ich mich nähere, zum ersten Mal. Der Winter dauert hier nur Dezember und Januar, ein regnichter April, übrigens nach Beschaffenheit der Jahreszeit gut Wetter: nie anhaltenden Regen; doch war dieser September besser und wärmer als ihr August. Die Apenninen begrüßte ich freundlich in Süden; denn ich habe der Flächen bald genug. Morgen schreibe ich dort an ihrem Fuße.

Guercino liebte seine Vaterstadt, wie überhaupt die Italiäner diesen Lokalpatriotismus im höchsten Sinne hegen und pflegen, aus welchem schönen Gefühl so viel köstliche Anstalten, ja die

Menge Ortsheilige entſprungen ſind. Unter jenes Meiſters Leitung entſtand nun hier eine Malerakademie. Er hinterließ mehrere Bilder, an denen ſich noch der Bürger freut, die es aber auch werth ſind.

Guercin iſt ein heiliger Name, und im Munde der Kinder wie der Alten.

Sehr lieb war mir das Bild, den auferſtandenen Chriſtus vorſtellend, der ſeiner Mutter erſcheint. Vor ihm knieend, blickt ſie auf ihn mit unbeſchreiblicher Innigkeit. Ihre Linke berührt ſeinen Leib gleich unter der unſeligen Wunde, die das ganze Bild verdirbt. Er hat ſeine linke Hand um ihren Hals gelegt und biegt ſich, um ſie bequemer anzuſehen, ein wenig mit dem Körper zurück. Dieſes giebt der Figur etwas, ich will nicht ſagen Gezwungenes, aber doch Fremdes. Demohngeachtet bleibt ſie unendlich angenehm. Der ſtilltraurige Blick, mit dem er ſie anſieht, iſt einzig, als wenn ihm die Erinnerung ſeiner und ihrer Leiden, durch die Auferſtehung nicht gleich geheilt, vor der edeln Seele ſchwebte.

Strange hat das Bild geſtochen; ich wünſchte, daß meine Freunde wenigſtens dieſe Copie ſehen.

Darauf gewann eine Madonna meine Neigung. Das Kind verlangt nach der Bruſt; ſie zaudert ſchamhaft, den Buſen zu entblößen. Natürlich, edel, köſtlich und ſchön.

Ferner eine Maria, die dem vor ihr ſtehenden und nach den Zuſchauern gerichteten Kinde den Arm führt, daß es mit aufgehobenen Fingern den Segen austheile. Ein im Sinn der katholiſchen Mythologie ſehr glücklicher und oft wiederholter Gedanke.

Guercin iſt ein innerlich braver, männlich geſunder Maler, ohne Rohheit. Vielmehr haben ſeine Sachen eine zarte moraliſche Grazie, eine ruhige Freiheit und Großheit, dabei etwas Eigenes, daß man ſeine Werke, wenn man einmal das Auge darauf gebildet hat, nicht verkennen wird. Die Leichtigkeit, Reinlichkeit und Vollendung ſeines Pinſels ſetzt in Erſtaunen. Er bedient ſich beſonders ſchöner, ins Braunrothe gebrochener Farben zu ſeinen Gewändern: dieſe harmoniren gar gut mit dem Blauen, das er auch gerne anbringt.

Die Gegenſtände der übrigen Bilder ſind mehr oder weniger unglücklich. Der gute Künſtler hat ſich gemartert, und doch Erfindung und Pinſel, Geiſt und Hand verſchwendet und verloren. Mir iſt aber ſehr lieb und werth, daß ich auch dieſen ſchönen Kunſtkreis geſehen habe, obgleich ein ſolches Vorüberrennen wenig Genuß und Belehrung gewährt.

Bologna, den 18. Oktober. Nachts

Heute früh, vor Tage, fuhr ich von Cento weg und gelan
bald genug hierher. Ein flinker und wohlunterrichteter Lohnbedier
sobald er vernahm, daß ich nicht lange zu verweilen gedäd
jagte mich durch alle Straßen, durch so viel Paläste und Kirch
daß ich kaum in meinem Volkmann anzeichnen konnte, wo
gewesen war; und wer weiß, ob ich mich künftig bei diesen M
zeichen aller der Sachen erinnere? Nun gedenke ich aber ein p
lichter Punkte, an denen ich wahrhafte Beruhigung gefühlt.

Zuerst also die Cäcilia von Raphael! Es ist, was ich
voraus wußte, nun aber mit Augen sah: er hat eben im
gemacht, was Andere zu machen wünschten, und ich möchte
nichts darüber sagen, als daß es von ihm ist. Fünf Heil
neben einander, die uns Alle nichts angehen, deren Existenz a
so vollkommen dasteht, daß man dem Bilde eine Dauer für
Ewigkeit wünscht, wenn man gleich zufrieden ist, selbst aufge
zu werden. Um ihn aber recht zu erkennen, ihn recht zu schä
und ihn wieder auch nicht ganz als einen Gott zu preisen,
wie Melchisedeck, ohne Vater und ohne Mutter erschienen w
muß man seine Vorgänger, seine Meister ansehen. Diese ha
auf dem festen Boden der Wahrheit Grund gefaßt, sie haben
breiten Fundamente emsig, ja ängstlich gelegt und, mit einan
wetteifernd, die Pyramide stufenweis in die Höhe gebaut,
er zuletzt, von allen diesen Vortheilen unterstützt, von dem hi
lischen Genius erleuchtet, den letzten Stein des Gipfels aufse
über und neben dem kein anderer stehen kann.

Das historische Interesse wird besonders rege, wenn man
Werke der älteren Meister betrachtet. Francesco Francia
ein gar respektabler Künstler, Peter von Perugia ein so bra
Mann, daß man sagen möchte, eine ehrliche deutsche Haut. H
doch das Glück Albrecht Dürern tiefer nach Italien gefüh
In München habe ich ein paar Stücke von ihm gesehen, v
unglaublicher Großheit. Der arme Mann! Wie er sich in Vene
verrechnet und mit den Pfaffen einen Akkord macht, bei dem
Wochen und Monate verliert! Wie er auf seiner niederländisc
Reise gegen seine herrlichen Kunstwerke, womit er sein Glück
machen hoffte, Papageien eintauscht und, um das Trinkgeld
sparen, die Domestiken porträtirt, die ihm einen Teller Frü
bringen! Mir ist ein so armer Narr von Künstler unendlich ri
rend, weil es im Grunde auch mein Schicksal ist, nur daß
mir ein klein wenig besser zu helfen weiß.

Gegen Abend rettete ich mich endlich aus dieser alten, e
würdigen, gelehrten Stadt, aus der Volksmenge, die in den
wölbten Lauben, welche man fast durch alle Straßen verbre

ſieht, geſchützt vor Sonne und Witterung, hin- und herwandeln, gaffen, kaufen und ihre Geſchäfte treiben kann. Ich beſtieg den Thurm und ergötzte mich an der freien Luft. Die Ausſicht iſt herrlich! Im Norden ſieht man die Paduaniſchen Berge, ſodann die Schweizer-, Tyroler-, Friauler-Alpen, genug, die ganze nördliche Kette, dießmal im Nebel. Gegen Weſten ein unbegränzter Horizont, aus dem nur die Thürme von Modena herausragen. Gegen Oſten eine gleiche Ebene, bis ans adriatiſche Meer, welches man bei Sonnenaufgang gewahr wird. Gegen Süden die Vorhügel der Apenninen, bis an ihre Gipfel bepflanzt, bewachſen, mit Kirchen, Paläſten, Gartenhäuſern beſetzt, wie die vicentiniſchen Hügel. Es war ein ganz reiner Himmel, kein Wölkchen, nur am Horizont eine Art Höherauch. Der Thürmer verſicherte, daß nunmehro ſeit ſechs Jahren dieſer Nebel nicht aus der Ferne komme. Sonſt habe er durch das Sehrohr die Berge von Vicenza mit ihren Häuſern und Kapellen gar wohl entdecken können, jetzt bei den hellſten Tagen nur ſelten. Und dieſer Nebel lege ſich denn vorzüglich an die nördliche Kette und mache unſer liebes Vaterland zum wahren Cimmerien. Der Mann ließ mich auch die geſunde Lage und Luft der Stadt daran bemerken, daß ihre Dächer wie neu ausſähen und kein Ziegel durch Feuchtigkeit und Moos angegriffen ſei. Man muß geſtehen, die Dächer ſind alle rein und ſchön; aber die Güte der Ziegeln mag auch etwas dazu beitragen: wenigſtens in alten Zeiten hat man ſolche in dieſen Gegenden koſtbar gebrannt.

Der hängende Thurm iſt ein abſcheulicher Anblick, und doch höchſt wahrſcheinlich, daß er mit Fleiß ſo gebaut worden. Ich erkläre mir dieſe Thorheit folgendermaßen. In den Zeiten der ſtädtiſchen Unruhen ward jedes große Gebäude zur Feſtung, aus der jede mächtige Familie einen Thurm erhob. Nach und nach wurde dieß zu einer Luſt- und Ehrenſache, Jeder wollte auch mit einem Thurm prangen, und als zuletzt die graden Thürme gar zu alltäglich waren, ſo baute man einen ſchiefen. Auch haben Architekt und Beſitzer ihren Zweck erreicht: man ſieht an den vielen graden, ſchlanken Thürmen hin und ſucht den krummen. Ich war nachher oben auf demſelben. Die Backſteinſchichten liegen horizontal. Mit gutem bindendem Kitt und eiſernen Ankern kann man ſchon tolles Zeug machen.

Bologna, den 19. Oktober. Abends.

Meinen Tag habe ich beſtmöglichſt angewendet, um zu ſehen und wiederzuſehen; aber es geht mit der Kunſt wie mit dem Leben: je weiter man hineinkommt, je breiter wird ſie. An dieſem Himmel

treten wieder neue Gestirne hervor, die ich nicht berechnen k
und die mich irre machen: die Carracci, Guido, Domenic
in einer spätern glücklichern Kunstzeit entsprungen; sie aber m
hast zu genießen, gehört Wissen und Urtheil, welches mir ab
und nur nach und nach erworben werden kann. Ein großes
derniß der reinen Betrachtung und der unmittelbaren Einsicht
die meist unsinnigen Gegenstände der Bilder, über die man
wird, indem man sie verehren und lieben möchte.

Es ist, als da sich die Kinder Gottes mit den Töchtern
Menschen vermählten: daraus entstanden mancherlei Ungeh
Indem der himmlische Sinn des Guido, sein Pinsel, der nur
Vollkommenste, was geschaut werden kann, hätte malen sollen,
anzieht, so möchtest du gleich die Augen von den abscheulich
men, mit keinen Scheltworten der Welt genug zu erniedrige
Gegenständen wegkehren, und so geht es durchaus: man ist in
auf der Anatomie, dem Rabensteine, dem Schindanger, in
Leiden des Helden, niemals Handlung, nie ein gegenwärtig
teresse, immer etwas phantastisch von außen Erwartetes. Entl
Missethäter oder Verzuckte, Verbrecher oder Narren, wo dem
Maler, um sich zu retten, einen nackten Kerl, eine hübsche
schauerin herbeischleppt, allenfalls seine geistlichen Helden als
dermänner traktirt und ihnen recht schöne Faltenmäntel über
Da ist nichts, was einen menschlichen Begriff gäbe. Unter
Sujets nicht eins, das man hätte malen sollen, und das
hat der Künstler nicht von der rechten Seite nehmen dürfen

Das große Bild von Guido in der Kirche der Mendican
Alles, was man malen, aber auch Alles, was man Unsin
bestellen und dem Künstler zumuthen kann. Es ist ein Voti
Ich glaube, der ganze Senat hat es gelobt und auch erfu
Die beiden Engel, die werth wären, eine Psyche in ihrem U
zu trösten, müssen hier —

Der heilige Proclus, eine schöne Figur; aber dann die an
Bischöfe und Pfaffen! Unten sind himmlische Kinder, die
Attributen spielen. Der Maler, dem das Messer an der
saß, suchte sich zu helfen, wie er konnte, er mühte sich ab,
um zu zeigen, daß nicht er der Barbar sei.

Zwei nackte Figuren von Guido: ein Johannes in der W
ein Sebastian, wie köstlich gemalt! und was sagen sie? Der
sperrt das Maul auf, und der Andere krümmt sich.

Betrachte ich in diesem Unmuth die Geschichte, so möcht
sagen: Der Glaube hat die Künste wieder hervorgehoben,
Aberglaube hingegen ist Herr über sie geworden und hat sie
mals zu Grunde gerichtet.

Nach Tische etwas milder und weniger anmaßlich gestimm

heute früh, bemerkte ich Folgendes in meine Schreibtafel: Im Palaſt Tanari iſt ein berühmtes Bild von Guido, die ſäugende Maria vorſtellend, über Lebensgröße, der Kopf, als wenn ihn ein Gott gemalt hätte; unbeſchreiblich iſt der Ausdruck, mit welchem ſie auf den ſäugenden Knaben herunterſieht. Mir ſcheint es eine ſtille, tiefe Duldung, nicht als wenn ſie ein Kind der Liebe und Freude, ſondern ein untergeſchobenes himmliſches Wechſelkind nur ſo an ſich zehren ließe, weil es nun einmal nicht anders iſt, und ſie in tiefſter Demuth gar nicht begreift, wie ſie dazu kommt. Der übrige Raum iſt durch ein ungeheures Gewand ausgefüllt, welches die Kenner höchlich preiſen; ich wußte nicht recht, was ich daraus machen ſollte. Auch ſind die Farben dunkler geworden; das Zimmer und der Tag waren nicht die hellſten.

Unerachtet der Verwirrung, in der ich mich befinde, fühle ich doch ſchon, daß Uebung, Bekanntſchaft und Neigung mir ſchon in dieſen Irrgärten zu Hülfe kommen. So ſprach mich eine Beſchneidung von Guercin mächtig an, weil ich den Mann ſchon kenne und liebe. Ich verzieh den unleidlichen Gegenſtand und freute mich an der Ausführung. — Gemalt, was man ſich denken kann; Alles daran reſpektabel und vollendet, als wenn's Emaille wär'.

Und ſo geht mir's denn wie Bileam, dem konfuſen Propheten, welcher ſegnete, da er zu fluchen gedachte, und dieß würde noch öfter der Fall ſein, wenn ich länger verweilte.

Trifft man denn gar wieder einmal auf eine Arbeit von Raphael, oder die ihm wenigſtens mit einiger Wahrſcheinlichkeit zugeſchrieben wird, ſo iſt man gleich vollkommen geheilt und froh. So habe ich eine heilige Agatha gefunden, ein koſtbares, obgleich nicht ganz wohl erhaltenes Bild. Der Künſtler hat ihr eine geſunde, ſichere Jungfräulichkeit gegeben, doch ohne Kälte und Rohheit. Ich habe mir die Geſtalt wohl gemerkt und werde ihr im Geiſt meine Iphigenie vorleſen und meine Heldin nichts ſagen laſſen, was dieſe Heilige nicht ausſprechen möchte.

Da ich nun wieder einmal dieſer ſüßen Bürde gedenke, die ich auf meiner Wanderung mit mir führe, ſo kann ich nicht verſchweigen, daß zu den großen Kunſt- und Naturgegenſtänden, durch die ich mich durcharbeiten muß, noch eine wunderſame Folge von poetiſchen Geſtalten hindurchzieht, die mich beunruhigen. Von Cento herüber wollte ich meine Arbeit an Iphigenia fortſetzen, aber was geſchah! Der Geiſt führte mir das Argument der Iphigenia in Delphi vor die Seele, und ich mußte es ausbilden. So kurz als möglich ſei es hier verzeichnet.

Elektra, in gewiſſer Hoffnung, daß Oreſt das Bild der tauriſchen Diana nach Delphi bringen werde, erſcheint in dem Tempel des Apoll und widmet die grauſame Axt, die ſo viel Unheil in

doch winken freundliche Gestalten immer aus dem Nebel. Nur das Klima würde mich reizen, diese Gegenden jenen vorzuziehen; denn Geburt und Gewohnheit sind mächtige Fesseln. Ich möchte hier nicht leben, wie überall an keinem Orte, wo ich unbeschäftigt wäre; jetzt macht mir das Neue unendlich viel zu schaffen. Die Baukunst steigt wie ein alter Geist aus dem Grabe hervor, sie heißt mich ihre Lehren, wie die Regeln einer ausgestorbenen Sprache, studiren, nicht um sie auszuüben, oder mich in ihr lebendig zu erfreuen, sondern nur um die ehrwürdige, für ewig abgeschiedene Existenz der vergangenen Zeitalter in einem stillen Gemüthe zu verehren. Da Palladio Alles auf Vitruv bezieht, so habe ich mir auch die Ausgabe des Galiani angeschafft; allein dieser Foliante lastet in meinem Gepäck, wie das Studium desselben auf meinem Gehirn. Palladio hat mir durch seine Worte und Werke, durch seine Art und Weise des Denkens und Schaffens den Vitruv schon näher gebracht und verdolmetscht, besser als die italiänische Uebersetzung thun kann. Vitruv liest sich nicht so leicht; das Buch ist an sich schon düster geschrieben und fordert ein kritisches Studium. Demohngeachtet lese ich es flüchtig durch, und es bleibt mir mancher würdige Eindruck. Besser zu sagen, ich lese es wie ein Brevier, mehr aus Andacht als zur Belehrung. Schon bricht die Nacht zeitiger ein und giebt Raum zum Lesen und Schreiben.

Gott sei Dank! wie mir alles wieder lieb wird, was mir von Jugend auf werth war! Wie glücklich befinde ich mich, daß ich den alten Schriftstellern wieder näher zu treten wage! Denn jetzt darf ich es sagen, darf meine Krankheit und Thorheit bekennen. Schon einige Jahre her durft' ich keinen lateinischen Autor ansehen, nichts betrachten, was mir ein Bild Italiens erneute. Geschah es zufällig, so erduldete ich die entsetzlichsten Schmerzen. Herder spottete oft über mich, daß ich all mein Latein aus dem Spinoza lerne; denn er hatte bemerkt, daß dieß das einzige lateinische Buch war, das ich las: er wußte aber nicht, wie sehr ich mich vor den Alten hüten mußte, wie ich mich in jene abstrusen Allgemeinheiten nur ängstlich flüchtete. Noch zuletzt hat mich die Wielandsche Uebersetzung der Satiren höchst unglücklich gemacht: ich hatte kaum zwei gelesen, so war ich schon verrückt.

Hätte ich nicht den Entschluß gefaßt, den ich jetzt ausführe, so wär' ich rein zu Grunde gegangen: zu einer solchen Reise war die Begierde, diese Gegenstände mit Augen zu sehen, in meinem Gemüth gestiegen. Die historische Kenntniß fördert mich nicht: die Dinge standen nur eine Hand breit von mir ab, aber durch eine undurchdringliche Mauer geschieden. Es ist mir wirklich auch jetzt nicht etwa zu Muthe, als wenn ich die Sachen zum

rſten Mal ſähe, ſondern als ob ich ſie wiederſähe. Ich bin nur urze Zeit in Venedig und habe mir die hieſige Exiſtenz genugam zugeeignet und weiß, daß ich, wenn auch einen unvollſtänigen, doch einen ganz klaren und wahren Begriff mit wegnehme.

Venedig, den 14. Oktober, 2 Stunden in der Nacht.

In den letzten Augenblicken meines Hierſeins: denn es geht ogleich mit dem Kurierſchiffe nach Ferrara. Ich verlaſſe Venedig ern: denn um mit Vergnügen und Nutzen zu bleiben, müßte ch andere Schritte thun, die außer meinem Plan liegen; auch erläßt Jedermann nun dieſe Stadt und ſucht ſeine Gärten und Beſitzungen auf dem feſten Lande. Ich habe indeß gut aufgeaben und trage das reiche, ſonderbare, einzige Bild mit mir fort.

Ferrara bis Rom.

Den 16. Oktober 1786, früh, auf dem Schiffe.

Meine Reiſegeſellſchaft, Männer und Frauen, ganz leidliche nd natürliche Menſchen, liegen noch alle ſchlafend in der Kajüte. Ich aber, in meinen Mantel gehüllt, blieb auf dem Verdeck die beiden Nächte. Nur gegen Morgen ward es kühl. Ich bin nun in den ünfundvierzigſten Grad wirklich eingetreten und wiederhole mein ltes Lied: Dem Landesbewohner wollt' ich Alles laſſen, wenn ch nur, wie Dido, ſo viel Klima mit Riemen umſpannen könnte, m unſere Wohnungen damit einzufaſſen. Es iſt denn doch ein nder Sein. Die Fahrt, bei herrlichem Wetter, war ſehr angenehm, die Aus- und Anſichten einfach, aber anmuthig. Der Po, ein freundlicher Fluß, zieht hier durch große Plainen, man ieht nur ſeine bebuſchten und bewaldeten Ufer, keine Fernen. Hier, wie an der Etſch, ſah ich alberne Waſſerbaue, die kindiſch nd ſchädlich ſind, wie die an der Saale.

Ferrara, den 16. Oktober. Nachts.

Seit früh ſieben Uhr deutſchen Zeigers hier angelangt, bereite ch mich, morgen wieder wegzugehen. Zum erſten Mal überfällt nich eine Art von Unluſt in dieſer großen und ſchönen, flachgelegenen, entvölkerten Stadt. Dieſelben Straßen belebte ſonſt in glänzender Hof: hier wohnte Arioſt unzufrieden, Taſſo nglücklich, und wir glauben uns zu erbauen, wenn wir dieſe Stätte beſuchen. Arioſts Grabmal enthält viel Marmor, ſchlecht

ausgetheilt. Statt Tasso's Gefängniß zeigen sie einen Holzstall oder Kohlengewölbe, wo er gewiß nicht aufbewahrt worden ist. Auch weiß im Hause kaum Jemand mehr, was man will. Endlich besinnen sie sich, um des Trinkgeldes willen. Es kommt mir vor wie Dr. Luthers Tintenklecks, den der Kastellan von Zeit zu Zeit wieder auffrischt. Die meisten Reisenden haben doch etwas Handwerksburschenartiges und sehen sich gern nach solchen Wahrzeichen um. Ich war ganz mürrisch geworden, so daß ich an einem schönen akademischen Institut, welches ein aus Ferrara gebürtiger Kardinal gestiftet und bereichert, wenig Theil nahm; doch erquickten mich einige alte Denkmale im Hofe.

Sodann erheiterte mich der gute Einfall eines Malers, Johannes der Täufer vor Herodes und Herodias. Der Prophet in seinem gewöhnlichen Wüstenkostüm deutet heftig auf die Dame. Sie sieht ganz gelassen den neben ihr sitzenden Fürsten, und der Fürst still und klug den Enthusiasten an. Vor dem Könige steht ein Hund, weiß, mittelgroß; unter dem Rock der Herodias hingegen kommt ein kleiner Bologneser hervor, welche beide den Propheten anbellen. Mich dünkt, das ist recht glücklich gedacht.

Cento, den 17. Oktober. Abends.

In einer bessern Stimmung als gestern schreibe ich aus Guercin's Vaterstadt. Es ist aber auch ein ganz anderer Zustand. Ein freundliches, wohlgebautes Städtchen, von ungefähr fünftausend Einwohnern, nahrhaft, lebendig, reinlich, in einer unübersehlich bebauten Plaine. Ich bestieg nach meiner Gewohnheit sogleich den Thurm. Ein Meer von Pappelspitzen, zwischen denen man in der Nähe kleine Bauerhöfchen erblickt, jedes mit seinem eignen Feld umgeben. Köstlicher Boden, ein mildes Klima. Es war ein Herbstabend, wie wir unserm Sommer selten einen verdanken. Der Himmel, den ganzen Tag bedeckt, heiterte sich auf, die Wolken warfen sich nord- und südwärts an die Gebirge, und ich hoffe einen schönen morgenden Tag.

Hier sah ich die Apenninen, denen ich mich nähere, zum ersten Mal. Der Winter dauert hier nur Dezember und Januar, ein regnichter April, übrigens nach Beschaffenheit der Jahreszeit gut Wetter: nie anhaltenden Regen; doch war dieser September besser und wärmer als ihr August. Die Apenninen begrüßte ich freundlich in Süden; denn ich habe der Flächen bald genug. Morgen schreibe ich dort an ihrem Fuße.

Guercino liebte seine Vaterstadt, wie überhaupt die Italiäner diesen Lokalpatriotismus im höchsten Sinne hegen und pflegen, aus welchem schönen Gefühl so viel köstliche Anstalten, ja die

Menge Ortsheilige entſprungen ſind. Unter jenes Meiſters Leitung entſtand nun hier eine Malerakademie. Er hinterließ mehrere Bilder, an denen ſich noch der Bürger freut, die es aber auch werth ſind.

Guercin iſt ein heiliger Name, und im Munde der Kinder wie der Alten.

Sehr lieb war mir das Bild, den auferſtandenen Chriſtus vorſtellend, der ſeiner Mutter erſcheint. Vor ihm knieend, blickt ſie auf ihn mit unbeſchreiblicher Innigkeit. Ihre Linke berührt ſeinen Leib gleich unter der unſeligen Wunde, die das ganze Bild verdirbt. Er hat ſeine linke Hand um ihren Hals gelegt und biegt ſich, um ſie bequemer anzuſehen, ein wenig mit dem Körper zurück. Dieſes giebt der Figur etwas, ich will nicht ſagen Gezwungenes, aber doch Fremdes. Demohngeachtet bleibt ſie unendlich angenehm. Der ſtilltraurige Blick, mit dem er ſie anſieht, iſt einzig, als wenn ihm die Erinnerung ſeiner und ihrer Leiden, durch die Auferſtehung nicht gleich geheilt, vor der edeln Seele ſchwebte.

Strange hat das Bild geſtochen; ich wünſchte, daß meine Freunde wenigſtens dieſe Copie ſehen.

Darauf gewann eine Madonna meine Neigung. Das Kind verlangt nach der Bruſt; ſie zaudert ſchamhaft, den Buſen zu entblößen. Natürlich, edel, köſtlich und ſchön.

Ferner eine Maria, die dem vor ihr ſtehenden und nach den Zuſchauern gerichteten Kinde den Arm führt, daß es mit aufgehobenen Fingern den Segen austheile. Ein im Sinn der katholiſchen Mythologie ſehr glücklicher und oft wiederholter Gedanke.

Guercin iſt ein innerlich braver, männlich geſunder Maler, ohne Rohheit. Vielmehr haben ſeine Sachen eine zarte moraliſche Grazie, eine ruhige Freiheit und Großheit, dabei etwas Eigenes, daß man ſeine Werke, wenn man einmal das Auge darauf gebildet hat, nicht verkennen wird. Die Leichtigkeit, Reinlichkeit und Vollendung ſeines Pinſels ſetzt in Erſtaunen. Er bedient ſich beſonders ſchöner, ins Braunrothe gebrochener Farben zu ſeinen Gewändern: dieſe harmoniren gar gut mit dem Blauen, das er auch gerne anbringt.

Die Gegenſtände der übrigen Bilder ſind mehr oder weniger unglücklich. Der gute Künſtler hat ſich gemartert, und doch Erfindung und Pinſel, Geiſt und Hand verſchwendet und verloren. Mir iſt aber ſehr lieb und werth, daß ich auch dieſen ſchönen Kunſtkreis geſehen habe, obgleich ein ſolches Vorüberrennen wenig Genuß und Belehrung gewährt.

Bologna, den 18. Oktober. Nachts.

Heute früh, vor Tage, fuhr ich von Cento weg und gelangte bald genug hierher. Ein flinker und wohlunterrichteter Lohnbedienter, sobald er vernahm, daß ich nicht lange zu verweilen gedächte, jagte mich durch alle Straßen, durch so viel Paläste und Kirchen, daß ich kaum in meinem Volkmann anzeichnen konnte, wo ich gewesen war; und wer weiß, ob ich mich künftig bei diesen Merkzeichen aller der Sachen erinnere? Nun gedenke ich aber ein paar lichter Punkte, an denen ich wahrhafte Beruhigung gefühlt.

Zuerst also die Cäcilia von Raphael! Es ist, was ich zum voraus wußte, nun aber mit Augen sah: er hat eben immer gemacht, was Andere zu machen wünschten, und ich möchte jetzt nichts darüber sagen, als daß es von ihm ist. Fünf Heilige neben einander, die uns Alle nichts angehen, deren Existenz aber so vollkommen dasteht, daß man dem Bilde eine Dauer für die Ewigkeit wünscht, wenn man gleich zufrieden ist, selbst aufgelöst zu werden. Um ihn aber recht zu erkennen, ihn recht zu schätzen und ihn wieder auch nicht ganz als einen Gott zu preisen, da, wie Melchisedeck, ohne Vater und ohne Mutter erschienen wäre, muß man seine Vorgänger, seine Meister ansehen. Diese haben auf dem festen Boden der Wahrheit Grund gefaßt, sie haben die breiten Fundamente emsig, ja ängstlich gelegt und, mit einander wetteifernd, die Pyramide stufenweis in die Höhe gebaut, bis er zuletzt, von allen diesen Vortheilen unterstützt, von dem himmlischen Genius erleuchtet, den letzten Stein des Gipfels aufsetzte, über und neben dem kein anderer stehen kann.

Das historische Interesse wird besonders rege, wenn man die Werke der älteren Meister betrachtet. Francesco Francia ist ein gar respektabler Künstler, Peter von Perugia ein so braver Mann, daß man sagen möchte, eine ehrliche deutsche Haut. Hätte doch das Glück Albrecht Dürern tiefer nach Italien geführt! In München habe ich ein paar Stücke von ihm gesehen, von unglaublicher Großheit. Der arme Mann! Wie er sich in Venedig verrechnet und mit den Pfaffen einen Akkord macht, bei dem er Wochen und Monate verliert! Wie er auf seiner niederländischen Reise gegen seine herrlichen Kunstwerke, womit er sein Glück zu machen hoffte, Papageien eintauscht und, um das Trinkgeld zu sparen, die Domestiken porträtirt, die ihm einen Teller Früchte bringen! Mir ist ein so armer Narr von Künstler unendlich rührend, weil es im Grunde auch mein Schicksal ist, nur daß ich mir ein klein wenig besser zu helfen weiß.

Gegen Abend rettete ich mich endlich aus dieser alten, ehrwürdigen, gelehrten Stadt, aus der Volksmenge, die in den gewölbten Lauben, welche man fast durch alle Straßen verbreitet

ſieht, geſchützt vor Sonne und Witterung, hin- und herwandeln, gaffen, kaufen und ihre Geſchäfte treiben kann. Ich beſtieg den Thurm und ergötzte mich an der freien Luft. Die Ausſicht iſt herrlich! Im Norden ſieht man die Paduaniſchen Berge, ſodann die Schweizer-, Tyroler-, Friauler-Alpen, genug, die ganze nördliche Kette, dießmal im Nebel. Gegen Weſten ein unbegränzter Horizont, aus dem nur die Thürme von Modena herausragen. Gegen Oſten eine gleiche Ebene, bis ans adriatiſche Meer, welches man bei Sonnenaufgang gewahr wird. Gegen Süden die Vorhügel der Apenninen, bis an ihre Gipfel bepflanzt, bewachſen, mit Kirchen, Paläſten, Gartenhäuſern beſetzt, wie die vicentiniſchen Hügel. Es war ein ganz reiner Himmel, kein Wölkchen, nur am Horizont eine Art Höherauch. Der Thürmer verſicherte, daß nunmehro ſeit ſechs Jahren dieſer Nebel nicht aus der Ferne komme. Sonſt habe er durch das Sehrohr die Berge von Vicenza mit ihren Häuſern und Kapellen gar wohl entdecken können, jetzt bei den hellſten Tagen nur ſelten. Und dieſer Nebel lege ſich denn vorzüglich an die nördliche Kette und mache unſer liebes Vaterland zum wahren Cimmerien. Der Mann ließ mich auch die geſunde Lage und Luft der Stadt daran bemerken, daß ihre Dächer wie neu ausſähen und kein Ziegel durch Feuchtigkeit und Moos angegriffen ſei. Man muß geſtehen, die Dächer ſind alle rein und ſchön; aber die Güte der Ziegeln mag auch etwas dazu beitragen: wenigſtens in alten Zeiten hat man ſolche in dieſen Gegenden koſtbar gebrannt.

Der hängende Thurm iſt ein abſcheulicher Anblick, und doch höchſt wahrſcheinlich, daß er mit Fleiß ſo gebaut worden. Ich erkläre mir dieſe Thorheit folgendermaßen. In den Zeiten der ſtädtiſchen Unruhen ward jedes große Gebäude zur Feſtung, aus der jede mächtige Familie einen Thurm erhob. Nach und nach wurde dieß zu einer Luſt- und Ehrenſache, Jeder wollte auch mit einem Thurm prangen, und als zuletzt die graden Thürme gar zu alltäglich waren, ſo baute man einen ſchiefen. Auch haben Architekt und Beſitzer ihren Zweck erreicht: man ſieht an den vielen graden, ſchlanken Thürmen hin und ſucht den krummen. Ich war nachher oben auf demſelben. Die Backſteinſchichten liegen horizontal. Mit gutem bindendem Kitt und eiſernen Ankern kann man ſchon tolles Zeug machen.

Bologna, den 19. Oktober. Abends.

Meinen Tag habe ich beſtmöglichſt angewendet, um zu ſehen und wiederzuſehen; aber es geht mit der Kunſt wie mit dem Leben: je weiter man hineinkommt, je breiter wird ſie. An dieſem Himmel

treten wieder neue Gestirne hervor, die ich nicht berechnen kann, und die mich irre machen: die Carracci, Guido, Domenichin, in einer spätern glücklichern Kunstzeit entsprungen; sie aber wahrhaft zu genießen, gehört Wissen und Urtheil, welches mir abgeht und nur nach und nach erworben werden kann. Ein großes Hinderniß der reinen Betrachtung und der unmittelbaren Einsicht sind die meist unsinnigen Gegenstände der Bilder, über die man toll wird, indem man sie verehren und lieben möchte.

Es ist, als da sich die Kinder Gottes mit den Töchtern der Menschen vermählten: daraus entstanden mancherlei Ungeheuer. Indem der himmlische Sinn des Guido, sein Pinsel, der nur das Vollkommenste, was geschaut werden kann, hätte malen sollen, dich anzieht, so möchtest du gleich die Augen von den abscheulich dummen, mit keinen Scheltworten der Welt genug zu erniedrigenden Gegenständen wegkehren, und so geht es durchaus: man ist immer auf der Anatomie, dem Rabensteine, dem Schindanger, immer Leiden des Helden, niemals Handlung, nie ein gegenwärtig Interesse, immer etwas phantastisch von außen Erwartetes. Entweder Missethäter oder Verzuckte, Verbrecher oder Narren, wo denn der Maler, um sich zu retten, einen nackten Kerl, eine hübsche Zuschauerin herbeischleppt, allenfalls seine geistlichen Helden als Gliedermänner traktirt und ihnen recht schöne Faltenmäntel überwirft. Da ist nichts, was einen menschlichen Begriff gäbe. Unter zehn Sujets nicht eins, das man hätte malen sollen, und das eine hat der Künstler nicht von der rechten Seite nehmen dürfen.

Das große Bild von Guido in der Kirche der Mendicanti ist Alles, was man malen, aber auch Alles, was man Unsinniges bestellen und dem Künstler zumuthen kann. Es ist ein Votivbild. Ich glaube, der ganze Senat hat es gelobt und auch erfunden. Die beiden Engel, die werth wären, eine Pfnche in ihrem Unglück zu trösten, müssen hier —

Der heilige Proclus, eine schöne Figur; aber dann die andern, Bischöfe und Pfaffen! Unten sind himmlische Kinder, die mit Attributen spielen. Der Maler, dem das Messer an der Kehle saß, suchte sich zu helfen, wie er konnte, er mühte sich ab, nur um zu zeigen, daß nicht er der Barbar sei.

Zwei nackte Figuren von Guido: ein Johannes in der Wüste, ein Sebastian, wie köstlich gemalt! und was sagen sie? Der Eine sperrt das Maul auf, und der Andere krümmt sich.

Betrachte ich in diesem Unmuth die Geschichte, so möchte ich sagen: Der Glaube hat die Künste wieder hervorgehoben, der Aberglaube hingegen ist Herr über sie geworden und hat sie abermals zu Grunde gerichtet.

Nach Tische etwas milder und weniger anmaßlich gestimmt als

heute früh, bemerkte ich Folgendes in meine Schreibtafel: Im Palaſt Tanari iſt ein berühmtes Bild von Guido, die ſäugende Maria vorſtellend, über Lebensgröße, der Kopf, als wenn ihn ein Gott gemalt hätte; unbeſchreiblich iſt der Ausdruck, mit welchem ſie auf den ſäugenden Knaben herunterſieht. Mir ſcheint es eine ſtille, tiefe Duldung, nicht als wenn ſie ein Kind der Liebe und Freude, ſondern ein untergeſchobenes himmliſches Wechſelkind nur ſo an ſich zehren ließe, weil es nun einmal nicht anders iſt, und ſie in tiefſter Demuth gar nicht begreift, wie ſie dazu kommt. Der übrige Raum iſt durch ein ungeheures Gewand ausgefüllt, welches die Kenner höchlich preiſen; ich wußte nicht recht, was ich daraus machen ſollte. Auch ſind die Farben dunkler geworden; das Zimmer und der Tag waren nicht die hellſten.

Unerachtet der Verwirrung, in der ich mich befinde, fühle ich doch ſchon, daß Uebung, Bekanntſchaft und Neigung mir ſchon in dieſen Irrgärten zu Hülfe kommen. So ſprach mich eine Beſchneidung von Guercin mächtig an, weil ich den Mann ſchon kenne und liebe. Ich verzieh den unleidlichen Gegenſtand und freute mich an der Ausführung. — Gemalt, was man ſich denken kann; Alles daran reſpektabel und vollendet, als wenn's Emaille wär'.

Und ſo geht mir's denn wie Bileam, dem konfuſen Propheten, welcher ſegnete, da er zu fluchen gedachte, und dieß würde noch öfter der Fall ſein, wenn ich länger verweilte.

Trifft man denn gar wieder einmal auf eine Arbeit von Raphael, oder die ihm wenigſtens mit einiger Wahrſcheinlichkeit zugeſchrieben wird, ſo iſt man gleich vollkommen geheilt und froh. So habe ich eine heilige Agatha gefunden, ein koſtbares, obgleich nicht ganz wohl erhaltenes Bild. Der Künſtler hat ihr eine geſunde, ſichere Jungfräulichkeit gegeben, doch ohne Kälte und Rohheit. Ich habe mir die Geſtalt wohl gemerkt und werde ihr im Geiſt meine Iphigenie vorleſen und meine Heldin nichts ſagen laſſen, was dieſe Heilige nicht ausſprechen möchte.

Da ich nun wieder einmal dieſer ſüßen Bürde gedenke, die ich auf meiner Wanderung mit mir führe, ſo kann ich nicht verſchweigen, daß zu den großen Kunſt- und Naturgegenſtänden, durch die ich mich durcharbeiten muß, noch eine wunderſame Folge von poetiſchen Geſtalten hindurchzieht, die mich beunruhigen. Von Cento herüber wollte ich meine Arbeit an Iphigenia fortſetzen, aber was geſchah! Der Geiſt führte mir das Argument der Iphigenia in Delphi vor die Seele, und ich mußte es ausbilden. So kurz als möglich ſei es hier verzeichnet.

Elektra, in gewiſſer Hoffnung, daß Oreſt das Bild der tauriſchen Diana nach Delphi bringen werde, erſcheint in dem Tempel des Apoll und widmet die grauſame Axt, die ſo viel Unheil in

Pelops Hause angerichtet, als schließliches Sühnopfer dem Gotte. Zu ihr tritt leider einer der Griechen und erzählt, wie er Oreſt und Pylades nach Tauris begleitet, die beiden Freunde zum Tode führen ſehen und ſich glücklich gerettet. Die leidenſchaftliche Elektra kennt ſich ſelbſt nicht und weiß nicht, ob ſie gegen Götter oder Menſchen ihre Wuth richten ſoll. Indeſſen ſind Iphigenie, Oreſt und Pylades gleichfalls zu Delphi angekommen. Iphigeniens heilige Ruhe kontraſtirt gar merkwürdig mit Elektrens irdiſcher Leidenſchaft, als die beiden Geſtalten, wechſelſeitig unerkannt, zuſammentreffen. Der entflohene Grieche erblickt Iphigenien, erkennt die Prieſterin, welche die Freunde geopfert, und entdeckt es Elektren. Dieſe iſt im Begriff, mit demſelbigen Beil, welches ſie dem Altar wieder entreißt, Iphigenien zu ermorden, als eine glückliche Wendung dieſes letzte ſchreckliche Uebel von Geſchwiſtern abwendet. Wenn dieſe Scene gelingt, ſo iſt nicht leicht etwas Größeres und Rührenderes auf dem Theater geſehen worden. Wo ſoll man aber Hände und Zeit hernehmen, wenn auch der Geiſt willig wäre!

Indem ich mich nun in dem Drang einer ſolchen Ueberfüllung des Guten und Wünſchenswerthen geängſtigt fühle, ſo muß ich meine Freunde an einen Traum erinnern, der mir, es wird eben ein Jahr ſein, bedeutend genug ſchien. Es träumte mir nämlich, ich landete mit einem ziemlich großen Kahn an einer fruchtbaren, reichbewachſenen Inſel, von der mir bewußt war, daß daſelbſt die ſchönſten Faſanen zu haben ſeien. Auch handelte ich ſogleich mit den Einwohnern um ſolches Gefieder, welches ſie auch ſogleich häufig, getödtet, herbeibrachten. Es waren wohl Faſanen, wie aber der Traum Alles umzubilden pflegt, ſo erblickte man lange, farbig beaugte Schweife, wie von Pfauen oder ſeltenen Paradiesvögeln. Dieſe brachte man mir ſchockweiſe ins Schiff, legte ſie mit den Köpfen nach innen, ſo zierlich gehäuft, daß die langen bunten Federſchweife, nach außen hängend, im Sonnenglanz den herrlichſten Schober bildeten, den man ſich denken kann, und zwar ſo reich, daß für den Steuernden und die Rudernden kaum hinten und vorn geringe Räume verblieben. So durchſchnitten wir die ruhige Fluth, und ich nannte mir indeſſen ſchon die Freunde, denen ich von dieſen bunten Schätzen mittheilen wollte. Zuletzt in einem großen Hafen landend, verlor ich mich zwiſchen ungeheuer bemaſteten Schiffen, wo ich von Verdeck auf Verdeck ſtieg, um meinem kleinen Kahn einen ſichern Landungsplatz zu ſuchen.

An ſolchen Wahnbildern ergötzen wir uns, die, weil ſie aus uns ſelbſt entſpringen, wohl Analogie mit unſerm übrigen Leben und Schickſalen haben müſſen.

Nun war ich auch in der berühmten wissenschaftlichen Anstalt, das Institut oder die Studien genannt. Das große Gebäude, besonders der innere Hof, sieht ernsthaft genug aus, obgleich nicht von der besten Baukunst. Auf den Treppen und Korridors fehlte es nicht an Stukko- und Freskozierden; Alles ist anständig und würdig, und über die mannigfaltigen schönen und wissenswerthen Dinge, die hier zusammengebracht worden, erstaunt man billig, doch will es einem Deutschen dabei nicht wohl zu Muthe werden, der eine freiere Studienweise gewohnt ist.

Mir fiel eine frühere Bemerkung hier wieder in die Gedanken, daß sich der Mensch im Gange der alles verändernden Zeit so schwer los macht von dem, was eine Sache zuerst gewesen, wenn ihre Bestimmung in der Folge sich auch verändert. Die christlichen Kirchen halten noch immer an der Basilikenform, wenn gleich die Tempelgestalt vielleicht dem Kultus vortheilhafter wäre. Wissenschaftliche Anstalten haben noch das klösterliche Ansehen, weil in solchen frommen Bezirken die Studien zuerst Raum und Ruhe gewannen. Die Gerichtssäle der Italiäner sind so weit und hoch, als das Vermögen einer Gemeinde zureicht; man glaubt auf dem Marktplatze unter freiem Himmel zu sein, wo sonst Recht gesprochen wurde. Und bauen wir nicht noch immer die größten Theater mit allem Zubehör unter ein Dach, als wenn es die erste Meßbude wäre, die man auf kurze Zeit von Brettern zusammenschlug? Durch den ungeheuern Zudrang der Wißbegierigen um die Zeit der Reformation wurden die Schüler in Bürgerhäuser getrieben: aber wie lange hat es nicht gedauert, bis wir unsere Waisenhäuser aufthaten und den armen Kindern diese so nothwendige Welterziehung verschafften?

Bologna, den 20. Oktober. Abends.

Diesen heitern, schönen Tag habe ich ganz unter freiem Himmel zugebracht. Kaum nahe ich mich den Bergen, so werde ich schon wieder vom Gestein angezogen. Ich komme mir vor wie Antäus, der sich immer neu gestärkt fühlt, je kräftiger man ihn mit seiner Mutter Erde in Berührung bringt.

Ich ritt nach Paderno, wo der sogenannte Bologneser Schwerspath gefunden wird, woraus man die kleinen Kuchen bereitet, welche kalcinirt im Dunkeln leuchten, wenn sie vorher dem Lichte ausgesetzt gewesen, und die man hier kurz und gut Fosfori nennt.

Auf dem Wege fand ich schon ganze Felsen Fraueneis zu Tage anstehend, nachdem ich ein sandiges Thongebirg hinter mir gelassen hatte. Bei einer Ziegelhütte geht ein Wasserriß hinunter,

ausgetheilt. Statt Tasso's Gefängniß zeigen sie einen Holzstall oder Kohlengewölbe, wo er gewiß nicht aufbewahrt worden ist. Auch weiß im Hause kaum Jemand mehr, was man will. Endlich besinnen sie sich, um des Trinkgeldes willen. Es kommt mir vor wie Dr. Luthers Tintenflecks, den der Kastellan von Zeit zu Zeit wieder auffrischt. Die meisten Reisenden haben doch etwas Handwerksburschenartiges und sehen sich gern nach solchen Wahrzeichen um. Ich war ganz mürrisch geworden, so daß ich an einem schönen akademischen Institut, welches ein aus Ferrara gebürtiger Kardinal gestiftet und bereichert, wenig Theil nahm; doch erquickten mich einige alte Denkmale im Hofe.

Sodann erheiterte mich der gute Einfall eines Malers, Johannes der Täufer vor Herodes und Herodias. Der Prophet in seinem gewöhnlichen Wüstenkostüm deutet heftig auf die Dame. Sie sieht ganz gelassen den neben ihr sitzenden Fürsten, und der Fürst still und klug den Enthusiasten an. Vor dem Könige steht ein Hund, weiß, mittelgroß; unter dem Rock der Herodias hingegen kommt ein kleiner Bologneser hervor, welche beide den Propheten anbellen. Mich dünkt, das ist recht glücklich gedacht.

Cento, den 17. Oktober. Abends.

In einer bessern Stimmung als gestern schreibe ich aus Guercin's Vaterstadt. Es ist aber auch ein ganz anderer Zustand. Ein freundliches, wohlgebautes Städtchen, von ungefähr fünftausend Einwohnern, nahrhaft, lebendig, reinlich, in einer unübersehlich bebauten Plaine. Ich bestieg nach meiner Gewohnheit sogleich den Thurm. Ein Meer von Pappelspitzen, zwischen denen man in der Nähe kleine Bauerhöfchen erblickt, jedes mit seinem eignen Feld umgeben. Köstlicher Boden, ein mildes Klima. Es war ein Herbstabend, wie wir unserm Sommer selten einen verdanken. Der Himmel, den ganzen Tag bedeckt, heiterte sich auf, die Wolken warfen sich nord- und südwärts an die Gebirge, und ich hoffe einen schönen morgenden Tag.

Hier sah ich die Apenninen, denen ich mich nähere, zum ersten Mal. Der Winter dauert hier nur Dezember und Januar, ein regnichter April, übrigens nach Beschaffenheit der Jahreszeit gut Wetter: nie anhaltenden Regen; doch war dieser September besser und wärmer als ihr August. Die Apenninen begrüßte ich freundlich in Süden; denn ich habe der Flächen bald genug. Morgen schreibe ich dort an ihrem Fuße.

Guercino liebte seine Vaterstadt, wie überhaupt die Italiäner diesen Lokalpatriotismus im höchsten Sinne hegen und pflegen, aus welchem schönen Gefühl so viel köstliche Anstalten, ja die

Menge Ortsheilige entſprungen ſind. Unter jenes Meiſters Leitung entſtand nun hier eine Malerakademie. Er hinterließ mehrere Bilder, an denen ſich noch der Bürger freut, die es aber auch werth ſind.

Guercin iſt ein heiliger Name, und im Munde der Kinder wie der Alten.

Sehr lieb war mir das Bild, den auferſtandenen Chriſtus vorſtellend, der ſeiner Mutter erſcheint. Vor ihm knieend, blickt ſie auf ihn mit unbeſchreiblicher Innigkeit. Ihre Linke berührt ſeinen Leib gleich unter der unſeligen Wunde, die das ganze Bild verdirbt. Er hat ſeine linke Hand um ihren Hals gelegt und biegt ſich, um ſie bequemer anzuſehen, ein wenig mit dem Körper zurück. Dieſes giebt der Figur etwas, ich will nicht ſagen Gezwungenes, aber doch Fremdes. Demohngeachtet bleibt ſie unendlich angenehm. Der ſtilltraurige Blick, mit dem er ſie anſieht, iſt einzig, als wenn ihm die Erinnerung ſeiner und ihrer Leiden, durch die Auferſtehung nicht gleich geheilt, vor der edeln Seele ſchwebte.

Strange hat das Bild geſtochen; ich wünſchte, daß meine Freunde wenigſtens dieſe Copie ſehen.

Darauf gewann eine Madonna meine Neigung. Das Kind verlangt nach der Bruſt; ſie zaudert ſchamhaft, den Buſen zu entblößen. Natürlich, edel, köſtlich und ſchön.

Ferner eine Maria, die dem vor ihr ſtehenden und nach den Zuſchauern gerichteten Kinde den Arm führt, daß es mit aufgehobenen Fingern den Segen austheile. Ein im Sinn der katholiſchen Mythologie ſehr glücklicher und oft wiederholter Gedanke.

Guercin iſt ein innerlich braver, männlich geſunder Maler, ohne Rohheit. Vielmehr haben ſeine Sachen eine zarte moraliſche Grazie, eine ruhige Freiheit und Großheit, dabei etwas Eigenes, daß man ſeine Werke, wenn man einmal das Auge darauf gebildet hat, nicht verkennen wird. Die Leichtigkeit, Reinlichkeit und Vollendung ſeines Pinſels ſetzt in Erſtaunen. Er bedient ſich beſonders ſchöner, ins Braunrothe gebrochener Farben zu ſeinen Gewändern: dieſe harmoniren gar gut mit dem Blauen, das er auch gerne anbringt.

Die Gegenſtände der übrigen Bilder ſind mehr oder weniger unglücklich. Der gute Künſtler hat ſich gemartert, und doch Erfindung und Pinſel, Geiſt und Hand verſchwendet und verloren. Mir iſt aber ſehr lieb und werth, daß ich auch dieſen ſchönen Kunſtkreis geſehen habe, obgleich ein ſolches Vorüberrennen wenig Genuß und Belehrung gewährt.

Bologna, den 18. Oktober. Na

Heute früh, vor Tage, fuhr ich von Cento weg und g
bald genug hierher. Ein flinker und wohlunterrichteter Lohnbe
sobald er vernahm, daß ich nicht lange zu verweilen ge
jagte mich durch alle Straßen, durch so viel Paläste und K
daß ich kaum in meinem Volkmann anzeichnen konnte, w
gewesen war; und wer weiß, ob ich mich künftig bei diesen
zeichen aller der Sachen erinnere? Nun gedenke ich aber ei
lichter Punkte, an denen ich wahrhafte Beruhigung gefühl

Zuerst also die Cäcilia von Raphael! Es ist, was i
voraus wußte, nun aber mit Augen sah: er hat eben
gemacht, was Andere zu machen wünschten, und ich möch
nichts darüber sagen, als daß es von ihm ist. Fünf
neben einander, die uns Alle nichts angehen, deren Existe
so vollkommen dasteht, daß man dem Bilde eine Dauer
Ewigkeit wünscht, wenn man gleich zufrieden ist, selbst a
zu werden. Um ihn aber recht zu erkennen, ihn recht zu
und ihn wieder auch nicht ganz als einen Gott zu preisen
wie Melchisedeck, ohne Vater und ohne Mutter erschienen
muß man seine Vorgänger, seine Meister ansehen. Diese
auf dem festen Boden der Wahrheit Grund gefaßt, sie hab
breiten Fundamente emsig, ja ängstlich gelegt und, mit ei
wetteifernd, die Pyramide stufenweis in die Höhe gebau
er zuletzt, von allen diesen Vortheilen unterstützt, von dem
lischen Genius erleuchtet, den letzten Stein des Gipfels a
über und neben dem kein anderer stehen kann.

Das historische Interesse wird besonders rege, wenn m
Werke der älteren Meister betrachtet. Francesco Fran
ein gar respektabler Künstler, Peter von Perugia ein so
Mann, daß man sagen möchte, eine ehrliche deutsche Haut.
doch das Glück Albrecht Dürern tiefer nach Italien g
In München habe ich ein paar Stücke von ihm gesehen
unglaublicher Großheit. Der arme Mann! Wie er sich in B
verrechnet und mit den Pfaffen einen Akkord macht, bei
Wochen und Monate verliert! Wie er auf seiner niederlän
Reise gegen seine herrlichen Kunstwerke, womit er sein G
machen hoffte, Papageien eintauscht und, um das Trink
sparen, die Domestiken porträtirt, die ihm einen Teller
bringen! Mir ist ein so armer Narr von Künstler unendlic
rend, weil es im Grunde auch mein Schicksal ist, nur d
mir ein klein wenig besser zu helfen weiß.

Gegen Abend rettete ich mich endlich aus dieser alten
würdigen, gelehrten Stadt, aus der Volksmenge, die in d
wölbten Lauben, welche man fast durch alle Straßen ver

sieht, geschützt vor Sonne und Witterung, hin- und herwandeln, gaffen, kaufen und ihre Geschäfte treiben kann. Ich bestieg den Thurm und ergötzte mich an der freien Luft. Die Aussicht ist herrlich! Im Norden sieht man die Paduanischen Berge, sodann die Schweizer-, Tyroler-, Friauler-Alpen, genug, die ganze nördliche Kette, dießmal im Nebel. Gegen Westen ein unbegränzter Horizont, aus dem nur die Thürme von Modena herausragen. Gegen Osten eine gleiche Ebene, bis ans adriatische Meer, welches man bei Sonnenaufgang gewahr wird. Gegen Süden die Vorhügel der Apenninen, bis an ihre Gipfel bepflanzt, bewachsen, mit Kirchen, Palästen, Gartenhäusern besetzt, wie die vicentinischen Hügel. Es war ein ganz reiner Himmel, kein Wölkchen, nur am Horizont eine Art Höherauch. Der Thürmer versicherte, daß nunmehro seit sechs Jahren dieser Nebel nicht aus der Ferne komme. Sonst habe er durch das Sehrohr die Berge von Vicenza mit ihren Häusern und Kapellen gar wohl entdecken können, jetzt bei den hellsten Tagen nur selten. Und dieser Nebel lege sich denn vorzüglich an die nördliche Kette und mache unser liebes Vaterland zum wahren Cimmerien. Der Mann ließ mich auch die gesunde Lage und Luft der Stadt daran bemerken, daß ihre Dächer wie neu aussähen und kein Ziegel durch Feuchtigkeit und Moos angegriffen sei. Man muß gestehen, die Dächer sind alle rein und schön; aber die Güte der Ziegeln mag auch etwas dazu beitragen: wenigstens in alten Zeiten hat man solche in diesen Gegenden kostbar gebrannt.

Der hängende Thurm ist ein abscheulicher Anblick, und doch höchst wahrscheinlich, daß er mit Fleiß so gebaut worden. Ich erkläre mir diese Thorheit folgendermaßen. In den Zeiten der städtischen Unruhen ward jedes große Gebäude zur Festung, aus der jede mächtige Familie einen Thurm erhob. Nach und nach wurde dieß zu einer Lust- und Ehrensache, Jeder wollte auch mit einem Thurm prangen, und als zuletzt die graden Thürme gar zu alltäglich waren, so baute man einen schiefen. Auch haben Architekt und Besitzer ihren Zweck erreicht: man sieht an den vielen graden, schlanken Thürmen hin und sucht den krummen. Ich war nachher oben auf demselben. Die Backsteinschichten liegen horizontal. Mit gutem bindendem Kitt und eisernen Ankern kann man schon tolles Zeug machen.

Bologna, den 19. Oktober. Abends.

Meinen Tag habe ich bestmöglichst angewendet, um zu sehen und wiederzusehen; aber es geht mit der Kunst wie mit dem Leben: je weiter man hineinkommt, je breiter wird sie. An diesem Himmel

treten wieder neue Gestirne hervor, die ich nicht berechnen kann, und die mich irre machen: die Carracci, Guido, Domenichin, in einer spätern glücklichern Kunstzeit entsprungen; sie aber wahrhaft zu genießen, gehört Wissen und Urtheil, welches mir abgeht und nur nach und nach erworben werden kann. Ein großes Hinderniß der reinen Betrachtung und der unmittelbaren Einsicht sind die meist unsinnigen Gegenstände der Bilder, über die man toll wird, indem man sie verehren und lieben möchte.

Es ist, als da sich die Kinder Gottes mit den Töchtern der Menschen vermählten: daraus entstanden mancherlei Ungeheuer. Indem der himmlische Sinn des Guido, sein Pinsel, der nur das Vollkommenste, was geschaut werden kann, hätte malen sollen, dich anzieht, so möchtest du gleich die Augen von den abscheulich dummen, mit keinen Scheltworten der Welt genug zu erniedrigenden Gegenständen wegkehren, und so geht es durchaus: man ist immer auf der Anatomie, dem Rabensteine, dem Schindanger, immer Leiden des Helden, niemals Handlung, nie ein gegenwärtig Interesse, immer etwas phantastisch von außen Erwartetes. Entweder Missethäter oder Verzuckte, Verbrecher oder Narren, wo denn der Maler, um sich zu retten, einen nackten Kerl, eine hübsche Zuschauerin herbeischleppt, allenfalls seine geistlichen Helden als Gliedermänner traktirt und ihnen recht schöne Faltenmäntel überwirft. Da ist nichts, was einen menschlichen Begriff gäbe. Unter zehn Sujets nicht eins, das man hätte malen sollen, und das eine hat der Künstler nicht von der rechten Seite nehmen dürfen.

Das große Bild von Guido in der Kirche der Mendicanti ist Alles, was man malen, aber auch Alles, was man Unsinniges bestellen und dem Künstler zumuthen kann. Es ist ein Votivbild. Ich glaube, der ganze Senat hat es gelobt und auch erfunden. Die beiden Engel, die werth wären, eine Psyche in ihrem Unglück zu trösten, müssen hier —

Der heilige Proclus, eine schöne Figur; aber dann die andern, Bischöfe und Pfaffen! Unten sind himmlische Kinder, die mit Attributen spielen. Der Maler, dem das Messer an der Kehle saß, suchte sich zu helfen, wie er konnte, er mühte sich ab, nur um zu zeigen, daß nicht er der Barbar sei.

Zwei nackte Figuren von Guido: ein Johannes in der Wüste, ein Sebastian, wie köstlich gemalt! und was sagen sie? Der Eine sperrt das Maul auf, und der Andere krümmt sich.

Betrachte ich in diesem Unmuth die Geschichte, so möchte ich sagen: Der Glaube hat die Künste wieder hervorgehoben, der Aberglaube hingegen ist Herr über sie geworden und hat sie abermals zu Grunde gerichtet.

Nach Tische etwas milder und weniger anmaßlich gestimmt als

heute früh, bemerkte ich Folgendes in meine Schreibtafel: Im Palaſt Tanari iſt ein berühmtes Bild von Guido, die ſäugende Maria vorſtellend, über Lebensgröße, der Kopf, als wenn ihn ein Gott gemalt hätte; unbeſchreiblich iſt der Ausdruck, mit welchem ſie auf den ſäugenden Knaben herunterſieht. Mir ſcheint es eine ſtille, tiefe Duldung, nicht als wenn ſie ein Kind der Liebe und Freude, ſondern ein untergeſchobenes himmliſches Wechſelkind nur ſo an ſich zehren ließe, weil es nun einmal nicht anders iſt, und ſie in tiefſter Demuth gar nicht begreift, wie ſie dazu kommt. Der übrige Raum iſt durch ein ungeheures Gewand ausgefüllt, welches die Kenner höchlich preiſen; ich wußte nicht recht, was ich daraus machen ſollte. Auch ſind die Farben dunkler geworden; das Zimmer und der Tag waren nicht die hellſten.

Unerachtet der Verwirrung, in der ich mich befinde, fühle ich doch ſchon, daß Uebung, Bekanntſchaft und Neigung mir ſchon in dieſen Irrgärten zu Hülfe kommen. So ſprach mich eine Beſchneidung von Guercin mächtig an, weil ich den Mann ſchon kenne und liebe. Ich verzieh den unleidlichen Gegenſtand und freute mich an der Ausführung. — Gemalt, was man ſich denken kann; Alles daran reſpektabel und vollendet, als wenn's Emaille wär'.

Und ſo geht mir's denn wie Bileam, dem konfuſen Propheten, welcher ſegnete, da er zu fluchen gedachte, und dieß würde noch öfter der Fall ſein, wenn ich länger verweilte.

Trifft man denn gar wieder einmal auf eine Arbeit von Raphael, oder die ihm wenigſtens mit einiger Wahrſcheinlichkeit zugeſchrieben wird, ſo iſt man gleich vollkommen geheilt und froh. So habe ich eine heilige Agatha gefunden, ein koſtbares, obgleich nicht ganz wohl erhaltenes Bild. Der Künſtler hat ihr eine geſunde, ſichere Jungfräulichkeit gegeben, doch ohne Kälte und Rohheit. Ich habe mir die Geſtalt wohl gemerkt und werde ihr im Geiſt meine Iphigenie vorleſen und meine Heldin nichts ſagen laſſen, was dieſe Heilige nicht ausſprechen möchte.

Da ich nun wieder einmal dieſer ſüßen Bürde gedenke, die ich auf meiner Wanderung mit mir führe, ſo kann ich nicht verſchweigen, daß zu den großen Kunſt- und Naturgegenſtänden, durch die ich mich durcharbeiten muß, noch eine wunderſame Folge von poetiſchen Geſtalten hindurchzieht, die mich beunruhigen. Von Cento herüber wollte ich meine Arbeit an Iphigenia fortſetzen, aber was geſchah! Der Geiſt führte mir das Argument der Iphigenia in Delphi vor die Seele, und ich mußte es ausbilden. So kurz als möglich ſei es hier verzeichnet.

Elektra, in gewiſſer Hoffnung, daß Oreſt das Bild der tauriſchen Diana nach Delphi bringen werde, erſcheint in dem Tempel des Apoll und widmet die grauſame Axt, die ſo viel Unheil in

Pelops Hause angerichtet, als schließliches Sühnopfer dem Gotte. Zu ihr tritt leider einer der Griechen und erzählt, wie er Orest und Pylades nach Tauris begleitet, die beiden Freunde zum Tode führen sehen und sich glücklich gerettet. Die leidenschaftliche Elektra kennt sich selbst nicht und weiß nicht, ob sie gegen Götter oder Menschen ihre Wuth richten soll. Indessen sind Iphigenie, Orest und Pylades gleichfalls zu Delphi angekommen. Iphigeniens heilige Ruhe kontrastirt gar merkwürdig mit Elektrens irdischer Leidenschaft, als die beiden Gestalten, wechselseitig unerkannt, zusammentreffen. Der entflohene Grieche erblickt Iphigenien, erkennt die Priesterin, welche die Freunde geopfert, und entdeckt es Elektren. Diese ist im Begriff, mit demselbigen Beil, welches sie dem Altar wieder entreißt, Iphigenien zu ermorden, als eine glückliche Wendung dieses letzte schreckliche Uebel von Geschwistern abwendet. Wenn diese Scene gelingt, so ist nicht leicht etwas Größeres und Rührenderes auf dem Theater gesehen worden. Wo soll man aber Hände und Zeit hernehmen, wenn auch der Geist willig wäre!

Indem ich mich nun in dem Drang einer solchen Ueberfüllung des Guten und Wünschenswerthen geängstigt fühle, so muß ich meine Freunde an einen Traum erinnern, der mir, es wird eben ein Jahr sein, bedeutend genug schien. Es träumte mir nämlich, ich landete mit einem ziemlich großen Kahn an einer fruchtbaren, reichbewachsenen Insel, von der mir bewußt war, daß daselbst die schönsten Fasanen zu haben seien. Auch handelte ich sogleich mit den Einwohnern um solches Gefieder, welches sie auch sogleich häufig, getödtet, herbeibrachten. Es waren wohl Fasanen, wie aber der Traum Alles umzubilden pflegt, so erblickte man lange, farbig beaugte Schweife, wie von Pfauen oder seltenen Paradiesvögeln. Diese brachte man mir schockweise ins Schiff, legte sie mit den Köpfen nach innen, so zierlich gehäuft, daß die langen bunten Federschweife, nach außen hängend, im Sonnenglanz den herrlichsten Schober bildeten, den man sich denken kann, und zwar so reich, daß für den Steuernden und die Rudernden kaum hinten und vorn geringe Räume verblieben. So durchschnitten wir die ruhige Fluth, und ich nannte mir indessen schon die Freunde, denen ich von diesen bunten Schätzen mittheilen wollte. Zuletzt in einem großen Hafen landend, verlor ich mich zwischen manche heuer bemasteten Schiffen, wo ich von Verdeck auf Verdeck stieg, um meinem kleinen Kahn einen sichern Landungsplatz zu suchen.

An solchen Wahnbildern ergötzen wir uns, die, weil sie aus uns selbst entspringen, wohl Analogie mit unserm übrigen Leben und Schicksalen haben müssen.

Nun war ich auch in der berühmten wissenschaftlichen Anstalt, das Institut oder die Studien genannt. Das große Gebäude, besonders der innere Hof, sieht ernsthaft genug aus, obgleich nicht von der besten Baukunst. Auf den Treppen und Korridors fehlte es nicht an Stukko- und Freskozierden; Alles ist anständig und würdig, und über die mannigfaltigen schönen und wissenswerthen Dinge, die hier zusammengebracht worden, erstaunt man billig, doch will es einem Deutschen dabei nicht wohl zu Muthe werden, der eine freiere Studienweise gewohnt ist.

Mir fiel eine frühere Bemerkung hier wieder in die Gedanken, daß sich der Mensch im Gange der alles verändernden Zeit so schwer los macht von dem, was eine Sache zuerst gewesen, wenn ihre Bestimmung in der Folge sich auch verändert. Die christlichen Kirchen halten noch immer an der Basilikenform, wenn gleich die Tempelgestalt vielleicht dem Kultus vortheilhafter wäre. Wissenschaftliche Anstalten haben noch das klösterliche Ansehen, weil in solchen frommen Bezirken die Studien zuerst Raum und Ruhe gewannen. Die Gerichtssäle der Italiäner sind so weit und hoch, als das Vermögen einer Gemeinde zureicht; man glaubt auf dem Marktplatze unter freiem Himmel zu sein, wo sonst Recht gesprochen wurde. Und bauen wir nicht noch immer die größten Theater mit allem Zubehör unter ein Dach, als wenn es die erste Meßbude wäre, die man auf kurze Zeit von Brettern zusammenschlug? Durch den ungeheuern Zudrang der Wißbegierigen um die Zeit der Reformation wurden die Schüler in Bürgerhäuser getrieben: aber wie lange hat es nicht gedauert, bis wir unsere Waisenhäuser aufthaten und den armen Kindern diese so nothwendige Welterziehung verschafften?

Bologna, den 20. Oktober. Abends.

Diesen heitern, schönen Tag habe ich ganz unter freiem Himmel zugebracht. Kaum nahe ich mich den Bergen, so werde ich schon wieder vom Gestein angezogen. Ich komme mir vor wie Antäus, der sich immer neu gestärkt fühlt, je kräftiger man ihn mit seiner Mutter Erde in Berührung bringt.

Ich ritt nach Paderno, wo der sogenannte Bologneser Schwerspath gefunden wird, woraus man die kleinen Kuchen bereitet, welche kalcinirt im Dunkeln leuchten, wenn sie vorher dem Lichte ausgesetzt gewesen, und die man hier kurz und gut Fosfori nennt.

Auf dem Wege fand ich schon ganze Felsen Fraueneis zu Tage anstehend, nachdem ich ein sandiges Thongebirg hinter mir gelassen hatte. Bei einer Ziegelhütte geht ein Wasserriß hinunter,

Bologna, den 18. Oktober. Nachts.

Heute früh, vor Tage, fuhr ich von Cento weg und gelangte bald genug hierher. Ein flinker und wohlunterrichteter Lohnbedienter, sobald er vernahm, daß ich nicht lange zu verweilen gedächte, jagte mich durch alle Straßen, durch so viel Paläste und Kirchen, daß ich kaum in meinem Volkmann anzeichnen konnte, wo ich gewesen war; und wer weiß, ob ich mich künftig bei diesen Merkzeichen aller der Sachen erinnere? Nun gedenke ich aber ein paar lichter Punkte, an denen ich wahrhafte Beruhigung gefühlt.

Zuerst also die Cäcilia von Raphael! Es ist, was ich zum voraus wußte, nun aber mit Augen sah: er hat eben immer gemacht, was Andere zu machen wünschten, und ich möchte jetzt nichts darüber sagen, als daß es von ihm ist. Fünf Heilige neben einander, die uns Alle nichts angehen, deren Existenz aber so vollkommen dasteht, daß man dem Bilde eine Dauer für die Ewigkeit wünscht, wenn man gleich zufrieden ist, selbst aufgelöst zu werden. Um ihn aber recht zu erkennen, ihn recht zu schätzen und ihn wieder auch nicht ganz als einen Gott zu preisen, der, wie Melchisedeck, ohne Vater und ohne Mutter erschienen war, muß man seine Vorgänger, seine Meister ansehen. Diese haben auf dem festen Boden der Wahrheit Grund gefaßt, sie haben die breiten Fundamente emsig, ja ängstlich gelegt und, mit einander wetteifernd, die Pyramide stufenweis in die Höhe gebaut, bis er zuletzt, von allen diesen Vortheilen unterstützt, von dem himmlischen Genius erleuchtet, den letzten Stein des Gipfels aufsetzt, über und neben dem kein anderer stehen kann.

Das historische Interesse wird besonders rege, wenn man die Werke der älteren Meister betrachtet. Francesco Francia ist ein gar respektabler Künstler, Peter von Perugia ein so braver Mann, daß man sagen möchte, eine ehrliche deutsche Haut. Hätte doch das Glück Albrecht Dürern tiefer nach Italien geführt! In München habe ich ein paar Stücke von ihm gesehen, von unglaublicher Großheit. Der arme Mann! Wie er sich in Venedig verrechnet und mit den Pfaffen einen Akkord macht, bei dem er Wochen und Monate verliert! Wie er auf seiner niederländischen Reise gegen seine herrlichen Kunstwerke, womit er sein Glück zu machen hoffte, Papageien eintauscht und, um das Trinkgeld zu sparen, die Domestiken porträtirt, die ihm einen Teller Früchte bringen! Mir ist ein so armer Narr von Künstler unendlich rührend, weil es im Grunde auch mein Schicksal ist, nur daß ich mir ein klein wenig besser zu helfen weiß.

Gegen Abend rettete ich mich endlich aus dieser alten, ehrwürdigen, gelehrten Stadt, aus der Volksmenge, die in den gewölbten Lauben, welche man fast durch alle Straßen verbreitet

ſieht, geſchützt vor Sonne und Witterung, hin- und herwandeln, gaffen, kaufen und ihre Geſchäfte treiben kann. Ich beſtieg den Thurm und ergötzte mich an der freien Luft. Die Ausſicht iſt herrlich! Im Norden ſieht man die Paduaniſchen Berge, ſodann die Schweizer-, Tyroler-, Friauler-Alpen, genug, die ganze nördliche Kette, dießmal im Nebel. Gegen Weſten ein unbegränzter Horizont, aus dem nur die Thürme von Modena herausragen. Gegen Oſten eine gleiche Ebene, bis ans adriatiſche Meer, welches man bei Sonnenaufgang gewahr wird. Gegen Süden die Vorhügel der Apenninen, bis an ihre Gipfel bepflanzt, bewachſen, mit Kirchen, Paläſten, Gartenhäuſern beſetzt, wie die vicentiniſchen Hügel. Es war ein ganz reiner Himmel, kein Wölkchen, nur am Horizont eine Art Höherauch. Der Thürmer verſicherte, daß nunmehro ſeit ſechs Jahren dieſer Nebel nicht aus der Ferne komme. Sonſt habe er durch das Sehrohr die Berge von Vicenza mit ihren Häuſern und Kapellen gar wohl entdecken können, jetzt bei den hellſten Tagen nur ſelten. Und dieſer Nebel lege ſich denn vorzüglich an die nördliche Kette und mache unſer liebes Vaterland zum wahren Cimmerien. Der Mann ließ mich auch die geſunde Lage und Luft der Stadt daran bemerken, daß ihre Dächer wie neu ausſähen und kein Ziegel durch Feuchtigkeit und Moos angegriffen ſei. Man muß geſtehen, die Dächer ſind alle rein und ſchön; aber die Güte der Ziegeln mag auch etwas dazu beitragen: wenigſtens in alten Zeiten hat man ſolche in dieſen Gegenden koſtbar gebrannt.

Der hängende Thurm iſt ein abſcheulicher Anblick, und doch höchſt wahrſcheinlich, daß er mit Fleiß ſo gebaut worden. Ich erkläre mir dieſe Thorheit folgendermaßen. In den Zeiten der ſtädtiſchen Unruhen ward jedes große Gebäude zur Feſtung, aus der jede mächtige Familie einen Thurm erhob. Nach und nach wurde dieß zu einer Luſt- und Ehrenſache, Jeder wollte auch mit einem Thurm prangen, und als zuletzt die graden Thürme gar zu alltäglich waren, ſo baute man einen ſchiefen. Auch haben Architekt und Beſitzer ihren Zweck erreicht: man ſieht an den vielen graden, ſchlanken Thürmen hin und ſucht den krummen. Ich war nachher oben auf demſelben. Die Backſteinſchichten liegen horizontal. Mit gutem bindendem Kitt und eiſernen Ankern kann man ſchon tolles Zeug machen.

Bologna, den 19. Oktober. Abends.

Meinen Tag habe ich beſtmöglichſt angewendet, um zu ſehen und wiederzuſehen; aber es geht mit der Kunſt wie mit dem Leben: je weiter man hineinkommt, je breiter wird ſie. An dieſem Himmel

treten wieder neue Gestirne hervor, die ich nicht berechnen kann, und die mich irre machen: die Carracci, Guido, Domenichin, in einer spätern glücklichern Kunstzeit entsprungen; sie aber wahrhaft zu genießen, gehört Wissen und Urtheil, welches mir abgeht und nur nach und nach erworben werden kann. Ein großes Hinderniß der reinen Betrachtung und der unmittelbaren Einsicht sind die meist unsinnigen Gegenstände der Bilder, über die man toll wird, indem man sie verehren und lieben möchte.

Es ist, als da sich die Kinder Gottes mit den Töchtern der Menschen vermählten: daraus entstanden mancherlei Ungeheuer. Indem der himmlische Sinn des Guido, sein Pinsel, der nur das Vollkommenste, was geschaut werden kann, hätte malen sollen, dich anzieht, so möchtest du gleich die Augen von den abscheulich dummen, mit keinen Scheltworten der Welt genug zu erniedrigenden Gegenständen wegkehren, und so geht es durchaus: man ist immer auf der Anatomie, dem Rabensteine, dem Schindanger, immer Leiden des Helden, niemals Handlung, nie ein gegenwärtig Interesse, immer etwas phantastisch von außen Erwartetes. Entweder Missethäter oder Verzuckte, Verbrecher oder Narren, wo denn der Maler, um sich zu retten, einen nackten Kerl, eine hübsche Zuschauerin herbeischleppt, allenfalls seine geistlichen Helden als Gliedermänner traktirt und ihnen recht schöne Faltenmäntel überwirft. Da ist nichts, was einen menschlichen Begriff gäbe. Unter zehn Sujets nicht eins, das man hätte malen sollen, und das eine hat der Künstler nicht von der rechten Seite nehmen dürfen.

Das große Bild von Guido in der Kirche der Mendicanti ist Alles, was man malen, aber auch Alles, was man Unsinniges bestellen und dem Künstler zumuthen kann. Es ist ein Votivbild. Ich glaube, der ganze Senat hat es gelobt und auch erfunden. Die beiden Engel, die werth wären, eine Psyche in ihrem Unglück zu trösten, müssen hier —

Der heilige Proclus, eine schöne Figur; aber dann die andern, Bischöfe und Pfaffen! Unten sind himmlische Kinder, die mit Attributen spielen. Der Maler, dem das Messer an der Kehle saß, suchte sich zu helfen, wie er konnte, er mühte sich ab, nur um zu zeigen, daß nicht er der Barbar sei.

Zwei nackte Figuren von Guido: ein Johannes in der Wüste, ein Sebastian, wie köstlich gemalt! und was sagen sie? Der Eine sperrt das Maul auf, und der Andere krümmt sich.

Betrachte ich in diesem Unmuth die Geschichte, so möchte ich sagen: Der Glaube hat die Künste wieder hervorgehoben, der Aberglaube hingegen ist Herr über sie geworden und hat sie abermals zu Grunde gerichtet.

Nach Tische etwas milder und weniger anmaßlich gestimmt als

heute früh, bemerkte ich Folgendes in meine Schreibtafel: Im Palaſt Tanari iſt ein berühmtes Bild von Guido, die ſäugende Maria vorſtellend, über Lebensgröße, der Kopf, als wenn ihn ein Gott gemalt hätte; unbeſchreiblich iſt der Ausdruck, mit welchem ſie auf den ſäugenden Knaben herunterſieht. Mir ſcheint es eine ſtille, tiefe Duldung, nicht als wenn ſie ein Kind der Liebe und Freude, ſondern ein untergeſchobenes himmliſches Wechſelkind nur ſo an ſich zehren ließe, weil es nun einmal nicht anders iſt, und ſie in tiefſter Demuth gar nicht begreift, wie ſie dazu kommt. Der übrige Raum iſt durch ein ungeheures Gewand ausgefüllt, welches die Kenner höchlich preiſen; ich wußte nicht recht, was ich daraus machen ſollte. Auch ſind die Farben dunkler geworden; das Zimmer und der Tag waren nicht die hellſten.

Unerachtet der Verwirrung, in der ich mich befinde, fühle ich doch ſchon, daß Uebung, Bekanntſchaft und Neigung mir ſchon in dieſen Irrgärten zu Hülfe kommen. So ſprach mich eine Beſchneidung von Guercin mächtig an, weil ich den Mann ſchon kenne und liebe. Ich verzieh den unleidlichen Gegenſtand und freute mich an der Ausführung. — Gemalt, was man ſich denken kann; Alles daran reſpektabel und vollendet, als wenn's Emaille wär'.

Und ſo geht mir's denn wie Bileam, dem konfuſen Propheten, welcher ſegnete, da er zu fluchen gedachte, und dieß würde noch öfter der Fall ſein, wenn ich länger verweilte.

Trifft man denn gar wieder einmal auf eine Arbeit von Raphael, oder die ihm wenigſtens mit einiger Wahrſcheinlichkeit zugeſchrieben wird, ſo iſt man gleich vollkommen geheilt und froh. So habe ich eine heilige Agatha gefunden, ein koſtbares, obgleich nicht ganz wohl erhaltenes Bild. Der Künſtler hat ihr eine geſunde, ſichere Jungfräulichkeit gegeben, doch ohne Kälte und Rohheit. Ich habe mir die Geſtalt wohl gemerkt und werde ihr im Geiſt meine Iphigenie vorleſen und meine Heldin nichts ſagen laſſen, was dieſe Heilige nicht ausſprechen möchte.

Da ich nun wieder einmal dieſer ſüßen Bürde gedenke, die ich auf meiner Wanderung mit mir führe, ſo kann ich nicht verſchweigen, daß zu den großen Kunſt- und Naturgegenſtänden, durch die ich mich durcharbeiten muß, noch eine wunderſame Folge von poetiſchen Geſtalten hindurchzieht, die mich beunruhigen. Von Cento herüber wollte ich meine Arbeit an Iphigenia fortſetzen, aber was geſchah! Der Geiſt führte mir das Argument der Iphigenia in Delphi vor die Seele, und ich mußte es ausbilden. So kurz als möglich ſei es hier verzeichnet.

Elektra, in gewiſſer Hoffnung, daß Oreſt das Bild der tauriſchen Diana nach Delphi bringen werde, erſcheint in dem Tempel des Apoll und widmet die grauſame Axt, die ſo viel Unheil in

Pelops Hause angerichtet, als schließliches Sühnopfer dem Gotte. Zu ihr tritt leider einer der Griechen und erzählt, wie er Oreſt und Pylades nach Tauris begleitet, die beiden Freunde zum Tode führen ſehen und ſich glücklich gerettet. Die leidenſchaftliche Elektra kennt ſich ſelbſt nicht und weiß nicht, ob ſie gegen Götter oder Menſchen ihre Wuth richten ſoll. Indeſſen ſind Iphigenie, Oreſt und Pylades gleichfalls zu Delphi angekommen. Iphigeniens heilige Ruhe kontraſtirt gar merkwürdig mit Elektrens irdiſcher Leidenſchaft, als die beiden Geſtalten, wechſelſeitig unerkannt, zuſammentreffen. Der entflohene Grieche erblickt Iphigenien, erkennt die Prieſterin, welche die Freunde geopfert, und entdeckt es Elektren. Dieſe iſt im Begriff, mit demſelbigen Beil, welches ſie dem Altar wieder entreißt, Iphigenien zu ermorden, als eine glückliche Wendung dieſes letzte ſchreckliche Uebel von Geſchwiſtern abwendet. Wenn dieſe Scene gelingt, ſo iſt nicht leicht etwas Größeres und Rührenderes auf dem Theater geſehen worden. Wo ſoll man aber Hände und Zeit hernehmen, wenn auch der Geiſt willig wäre!

Indem ich mich nun in dem Drang einer ſolchen Ueberfüllung des Guten und Wünſchenswerthen geängſtigt fühle, ſo muß ich meine Freunde an einen Traum erinnern, der mir, es wird eben ein Jahr ſein, bedeutend genug ſchien. Es träumte mir nämlich, ich landete mit einem ziemlich großen Kahn an einer fruchtbaren, reichbewachſenen Inſel, von der mir bewußt war, daß daſelbſt die ſchönſten Faſanen zu haben ſeien. Auch handelte ich ſogleich mit den Einwohnern um ſolches Gefieder, welches ſie auch ſogleich häufig, getödtet, herbeibrachten. Es waren wohl Faſanen, wie aber der Traum Alles umzubilden pflegt, ſo erblickte man lange, farbig beaugte Schweife, wie von Pfauen oder ſeltenen Paradiesvögeln. Dieſe brachte man mir ſchockweiſe ins Schiff, legte ſie mit den Köpfen nach innen, ſo zierlich gehäuft, daß die langen bunten Federſchweife, nach außen hängend, im Sonnenglanz den herrlichſten Schober bildeten, den man ſich denken kann, und zwar ſo reich, daß für den Steuernden und die Rudernden kaum hinten und vorn geringe Räume verblieben. So durchſchnitten wir die ruhige Fluth, und ich nannte mir indeſſen ſchon die Freunde, denen ich von dieſen bunten Schätzen mittheilen wollte. Zuletzt in einem großen Hafen landend, verlor ich mich zwiſchen ungeheuer bemaſteten Schiffen, wo ich von Verdeck auf Verdeck ſtieg, um meinem kleinen Kahn einen ſichern Landungsplatz zu ſuchen.

An ſolchen Wahnbildern ergötzen wir uns, die, weil ſie aus uns ſelbſt entſpringen, wohl Analogie mit unſerm übrigen Leben und Schickſalen haben müſſen.

Nun war ich auch in der berühmten wissenschaftlichen Anstalt, das Institut oder die Studien genannt. Das große Gebäude, besonders der innere Hof, sieht ernsthaft genug aus, obgleich nicht von der besten Baukunst. Auf den Treppen und Korridors fehlte es nicht an Stukko- und Freskozierden; Alles ist anständig und würdig, und über die mannigfaltigen schönen und wissenswerthen Dinge, die hier zusammengebracht worden, erstaunt man billig, doch will es einem Deutschen dabei nicht wohl zu Muthe werden, der eine freiere Studienweise gewohnt ist.

Mir fiel eine frühere Bemerkung hier wieder in die Gedanken, daß sich der Mensch im Gange der alles verändernden Zeit so schwer los macht von dem, was eine Sache zuerst gewesen, wenn ihre Bestimmung in der Folge sich auch verändert. Die christlichen Kirchen halten noch immer an der Basilikenform, wenn gleich die Tempelgestalt vielleicht dem Kultus vortheilhafter wäre. Wissenschaftliche Anstalten haben noch das klösterliche Ansehen, weil in solchen frommen Bezirken die Studien zuerst Raum und Ruhe gewannen. Die Gerichtssäle der Italiäner sind so weit und hoch, als das Vermögen einer Gemeinde zureicht; man glaubt auf dem Marktplatze unter freiem Himmel zu sein, wo sonst Recht gesprochen wurde. Und bauen wir nicht noch immer die größten Theater mit allem Zubehör unter ein Dach, als wenn es die erste Meßbude wäre, die man auf kurze Zeit von Brettern zusammenschlug? Durch den ungeheuern Zudrang der Wißbegierigen um die Zeit der Reformation wurden die Schüler in Bürgerhäuser getrieben: aber wie lange hat es nicht gedauert, bis wir unsere Waisenhäuser aufthaten und den armen Kindern diese so nothwendige Welterziehung verschafften?

Bologna, den 20. Oktober. Abends.

Diesen heitern, schönen Tag habe ich ganz unter freiem Himmel zugebracht. Kaum nahe ich mich den Bergen, so werde ich schon wieder vom Gestein angezogen. Ich komme mir vor wie Antäus, der sich immer neu gestärkt fühlt, je kräftiger man ihn mit seiner Mutter Erde in Berührung bringt.

Ich ritt nach Paderno, wo der sogenannte Bologneser Schwerspath gefunden wird, woraus man die kleinen Kuchen bereitet, welche kalcinirt im Dunkeln leuchten, wenn sie vorher dem Lichte ausgesetzt gewesen, und die man hier kurz und gut Fosfori nennt.

Auf dem Wege fand ich schon ganze Felsen Fraueneis zu Tage anstehend, nachdem ich ein sandiges Thongebirg hinter mir gelassen hatte. Bei einer Ziegelhütte geht ein Wasserriß hinunter,

in welchen sich viele kleinere ergießen. Man glaubt zuerst einen aufgeschwemmten Lehmhügel zu sehen, der vom Regen ausgewaschen wäre, doch konnte ich bei näherer Betrachtung von seiner Natur so viel entdecken: das feste Gestein, woraus dieser Theil des Gebirges besteht, ist ein sehr feinblättriger Schieferthon, welcher mit Gips abwechselt. Das schiefrige Gestein ist so innig mit Schwefelkies gemischt, daß es, von Luft und Feuchtigkeit berührt, sich ganz und gar verändert: es schwillt auf, die Lagen verlieren sich, es entsteht eine Art Letten, muschlig, zerbröckelt, auf den Flächen glänzend, wie Steinkohlen. Nur an großen Stücken, deren ich mehrere zerschlug und beide Gestalten deutlich wahrnahm, konnte man sich von dem Uebergange, von der Umbildung überzeugen. Zugleich sieht man die muschligen Flächen mit weißen Punkten beschlagen; manchmal sind gelbe Partieen drin; so zerfällt nach und nach die ganze Oberfläche, und der Hügel sieht wie ein verwitterter Schwefelkies im Großen aus. Es finden sich unter den Lagen auch härtere, grüne und rothe. Schwefelkies habe ich in dem Gestein auch öfters angeflogen gefunden.

Nun stieg ich in den Schluchten des bröcklich aufgelösten Gebirgs hinauf, wie sie von den letzten Regengüssen durchwaschen waren, und fand zu meiner Freude den gesuchten Schwerspath häufig, meist in unvollkommener Eiform, an mehrern Stellen des eben zerfallenden Gebirgs hervorschauen, theils ziemlich rein, theils noch von dem Thon, in welchem er stak, genau umgeben. Daß es keine Geschiebe seien, davon kann man sich beim ersten Anblick überzeugen. Ob sie gleichzeitig mit der Schieferthonlage, oder ob sie erst bei Aufblähung oder Zersetzung derselben entstanden, verdient eine nähere Untersuchung. Die von mir gefundenen Stücke nähern sich, größer oder kleiner, einer unvollkommenen Eigestalt; die kleinsten gehen auch wohl in eine undeutliche Krystallform über. Das schwerste Stück, welches ich gefunden, wiegt siebzehn Loth. Auch fand ich in demselbigen Thon lose, vollkommene Gipskrystalle. Nähere Bestimmung werden Kenner an den Stücken, die ich mitbringe, zu entwickeln wissen. Und ich wäre nun also schon wieder mit Steinen belastet! Ein Achtelszentner dieses Schwerspaths habe ich aufgepackt.

Nachts.

Wie viel hätte ich noch zu sagen, wenn ich Alles gestehen wollte, was mir an diesem schönen Tage durch den Kopf gieng! Aber mein Verlangen ist stärker als meine Gedanken. Ich fühle mich unwiderstehlich vorwärts gezogen; nur mit Mühe sammle ich mich an dem Gegenwärtigen. Und es scheint, der Himmel erhört mich.

Es meldet sich ein Vetturin gerade nach Rom: und so werde ich übermorgen unaufhaltsam dorthin abgehen. Da muß ich denn wohl heute und morgen nach meinen Sachen sehen, Manches besorgen und wegarbeiten.

Logano auf den Apenninen, den 21. Oktober. Abends.

Ob ich mich heute selbst aus Bologna getrieben, oder ob ich daraus gejagt worden, wüßte ich nicht zu sagen. Genug, ich ergriff mit Leidenschaft einen schnellern Anlaß, abzureisen. Nun bin ich hier in einem elenden Wirthshause, in Gesellschaft eines päpstlichen Offiziers, der nach Perugia, seiner Vaterstadt, geht. Als ich mich zu ihm in den zweiräderigen Wagen setzte, machte ich ihm, um etwas zu reden, das Kompliment, daß ich als ein Deutscher, der gewohnt sei mit Soldaten umzugehen, sehr angenehm finde, nun mit einem päpstlichen Offizier in Gesellschaft zu reisen.

Nehmt mir nicht übel, versetzte er darauf, ihr könnt wohl eine Neigung zum Soldatenstande haben; denn ich höre, in Deutschland ist Alles Militär: aber was mich betrifft, obgleich unser Dienst sehr läßlich ist, und ich in Bologna, wo ich in Garnison stehe, meiner Bequemlichkeit vollkommen pflegen kann, so wollte ich doch, daß ich diese Jacke los wäre und das Gütchen meines Vaters verwaltete. Ich bin aber der jüngere Sohn, und so muß ich mir's gefallen lassen.

Giredo, den 22. Oktober. Abends.

Giredo, auch ein kleines Nest auf den Apenninen, wo ich mich recht glücklich fühle, meinen Wünschen entgegenreisend. Heute gesellten sich, reitend, ein Herr und eine Dame zu uns, ein Engländer mit einer sogenannten Schwester. Ihre Pferde sind schön, sie reisen aber ohne Bedienung, und der Herr macht, wie es scheint, zugleich den Reitknecht und den Kammerdiener. Sie finden überall zu klagen; man glaubt einige Blätter im Archenholz zu lesen.

Die Apenninen sind mir ein merkwürdiges Stück Welt. Auf die große Fläche der Regionen des Po's folgt ein Gebirg, das sich aus der Tiefe erhebt, um zwischen zwei Meeren südwärts das feste Land zu endigen. Wäre die Gebirgsart nicht zu steil, zu hoch über der Meeresfläche, nicht so sonderbar verschlungen, daß Ebbe und Fluth vor alten Zeiten mehr und länger hätten hereinwirken, größere Flächen bilden und überspülen können, so wäre es eins der schönsten Länder in dem herrlichsten Klima, etwas höher als das andere Land. So aber ist's ein seltsam Gewebe von Bergrücken gegen einander; oft sieht man gar nicht ab, wohin das

Wasser seinen Ablauf nehmen will. Wären die Thäler besser ausgefüllt, die Flächen mehr platt und überspült, so könnte man das Land mit Böhmen vergleichen, nur daß die Berge auf alle Weise einen andern Charakter haben. Doch muß man sich keine Bergwüste, sondern ein meist bebautes, obgleich gebirgiges Land vorstellen. Kastanien kommen hier sehr schön, der Weizen ist trefflich und die Saat schon hübsch grün. Immergrüne Eichen mit kleinen Blättern stehen am Wege, um die Kirchen und Kapellen aber schlanke Cypressen.

Gestern Abend war das Wetter trübe, heute ist's wieder hell und schön.

Foligno, den 25. Oktober. Abends.

Zwei Abende habe ich nicht geschrieben. Die Herbergen waren so schlecht, daß an kein Auslegen eines Blattes zu denken war. Auch fängt es mir an, ein Bißchen verworren zu werden: denn seit der Abreise von Venedig spinnt sich der Reiserocken nicht so schön und glatt mehr ab.

Den 23. früh, unserer Uhr um Zehne, kamen wir aus den Apenninen hervor und sahen Florenz liegen in einem weiten Thal, das unglaublich bebaut und ins Unendliche mit Villen und Häusern besät ist.

Die Stadt hatte ich eiligst durchlaufen, den Dom, das Baptisterium. Hier thut sich wieder eine ganz neue, mir unbekannte Welt auf, an der ich nicht verweilen will. Der Garten Boboli liegt köstlich. Ich eilte so schnell heraus als hinein.

Der Stadt sieht man den Volksreichthum an, der sie erbaut hat; man erkennt, daß sie sich einer Folge von glücklichen Regierungen erfreute. Ueberhaupt fällt es auf, was in Toskana gleich die öffentlichen Werke, Wege, Brücken für ein schönes, grandioses Ansehen haben. Es ist hier Alles zugleich tüchtig und reinlich; Gebrauch und Nutzen mit Anmuth sind beabsichtigt; überall läßt sich eine belebende Sorgfalt bemerken. Der Staat des Papstes hingegen scheint sich nur zu erhalten, weil ihn die Erde nicht verschlingen will.

Wenn ich neulich von den Apenninen sagte, was sie sein könnten, das ist nun Toskana: weil es so viel tiefer lag, so hat das alte Meer recht seine Schuldigkeit gethan und tiefen Lehmboden aufgehäuft. Er ist hellgelb und leicht zu verarbeiten. Sie pflügen tief, aber noch recht auf die ursprüngliche Art: ihr Pflug hat keine Räder, und die Pflugschar ist nicht beweglich. So schleppt sie der Bauer, hinter seinen Ochsen gebückt, einher und wühlt die Erde auf. Es wird bis fünfmal gepflügt; wenigen und nur sehr

leichten Dünger ſtreuen ſie mit den Händen. Endlich ſäen ſie den Weizen, dann häufen ſie ſchmale Sotteln auf; dazwiſchen entſtehen tiefe Furchen, Alles ſo gerichtet, daß das Regenwaſſer ablaufen muß. Die Frucht wächst nun auf den Sotteln in die Höhe; in den Furchen gehen ſie hin und her, wenn ſie jäten. Dieſe Verfahrungsart iſt begreiflich, wo Näſſe zu fürchten iſt; warum ſie es aber auf den ſchönſten Gebreiten thun, kann ich nicht einſehen. Dieſe Betrachtung machte ich bei Arezzo, wo ſich eine herrliche Plaine aufthut. Reiner kann man kein Feld ſehen, nirgends auch nur eine Erdſcholle, Alles klar wie geſiebt. Der Weizen gedeiht hier recht ſchön, und er ſcheint hier alle ſeiner Natur gemäßen Beſtimmungen zu finden. Das zweite Jahr bauen ſie Bohnen für die Pferde, die hier keinen Hafer bekommen. Es werden auch Lupinen geſät, die jetzt ſchon vortrefflich grün ſtehen und im März Früchte bringen. Auch der Lein hat ſchon gekeimt; er bleibt den Winter über und wird durch den Froſt nur dauerhafter.

Die Oelbäume ſind wunderliche Pflanzen; ſie ſehen faſt wie Weiden, verlieren auch den Kern, und die Rinde klafft aus einander; aber ſie haben demungeachtet ein feſteres Anſehn. Man ſieht auch dem Holze an, daß es langſam wächst und ſich unſäglich fein organiſirt. Das Blatt iſt weidenartig, nur weniger Blätter am Zweige. Um Florenz, an den Bergen, iſt Alles mit Oelbäumen und Weinſtöcken bepflanzt; dazwiſchen wird das Erdreich zu Körnern benutzt. Bei Arezzo und ſo weiter läßt man die Felder freier. Ich finde, daß man dem Epheu nicht genug abwehrt, der den Oelbäumen und andern ſchädlich iſt, da es ſo ein Leichtes wäre, ihn zu zerſtören. Wieſen ſieht man gar nicht. Man ſagt, das türkiſche Korn zehre den Boden aus; ſeitdem es eingeführt worden, habe der Ackerbau in anderm Betracht verloren. Ich glaube es wohl, bei dem geringen Dünger.

Heute Abend habe ich von meinem Hauptmann Abſchied genommen, mit der Verſicherung, mit dem Verſprechen, ihn auf meiner Rückreiſe in Bologna zu beſuchen. Er iſt ein wahrer Repräſentant vieler ſeiner Landsleute. Hier Einiges, das ihn beſonders bezeichnet. Da ich oft ſtill und nachdenklich war, ſagte er einmal: Che pensa! non deve mai pensar l'uomo, pensando s'invecchia. Das iſt verdolmetſcht: Was denkt ihr viel! Der Menſch muß niemals denken, denkend altert man nur. Und nach einigem Geſpräch: Non deve fermarsi l'uomo in una sola cosa, perchè allora divien matto; bisogna aver mille cose, una confusione nella testa. Auf Deutſch: Der Menſch muß ſich nicht auf eine einzige Sache heften; denn da wird er toll: man muß tauſend Sachen, eine Konfuſion im Kopfe haben.

Der gute Mann konnte freilich nicht wiſſen, daß ich eben darum

ſtill und nachdenkend war, weil eine Konfuſion von alten u neuen Gegenſtänden mir den Kopf verwirrte. Die Bildung ei ſolchen Italiäners wird man noch klarer aus Folgendem erkenn Da er wohl merkte, daß ich Proteſtant ſei, ſagte er nach einig Umſchweif, ich möchte ihm doch gewiſſe Fragen erlauben: denn habe ſo viel Wunderliches von uns Proteſtanten gehört, worü er endlich einmal Gewißheit zu haben wünſche.

Dürft ihr denn, ſo fragte er, mit einem hübſchen Mädc auf einem guten Fuß leben, ohne mit ihr gerade verheirathet ſein? Erlauben euch das eure Prieſter?

Ich erwiederte darauf: Unſere Prieſter ſind kluge Leute, wel von ſolchen Kleinigkeiten keine Notiz nehmen. Freilich, wenn u ſie darum fragen wollten, ſo würden ſie es uns nicht erlauben

Ihr braucht ſie alſo nicht zu fragen? rief er aus. O ihr Glü lichen! und da ihr ihnen nicht beichtet, ſo erfahren ſie's nicht.

Hierauf ergieng er ſich in Schelten und Mißbilligen ſein Pfaffen und in dem Preiſe unſerer ſeligen Freiheit.

Was jedoch die Beichte betrifft, fuhr er fort, wie verhält ſich damit? Man erzählt uns, daß alle Menſchen, auch die kei Chriſten ſind, dennoch beichten müſſen: weil ſie aber in ihrer Be ſtockung nicht das Rechte treffen können, ſo beichten ſie einem alt Baume; welches denn freilich lächerlich und gottlos genug iſt, ab doch beweist, daß ſie die Nothwendigkeit der Beichte anerkenne

Hierauf erklärte ich ihm unſere Begriffe von der Beichte, u wie es dabei zugehe. Das kam ihm ſehr bequem vor; er mein aber, es ſei ungefähr eben ſo gut, als wenn man einem Bau beichtete. Nach einigem Zaudern erſucht' er mich ſehr ernſtha über einen andern Punkt ihm redlich Auskunft zu geben: er ha nämlich aus dem Munde eines ſeiner Prieſter, der ein wahrhaft Mann ſei, gehört, daß wir unſere Schweſtern heirathen dürft welches denn doch eine ſtarke Sache ſei. Als ich dieſen Pun verneinte und ihm einige menſchliche Begriffe von unſerer Leh beibringen wollte, mochte er nicht ſonderlich darauf merken; der es kam ihm zu alltäglich vor, und er wandte ſich zu einer neu Frage.

Man verſichert uns, ſagte er, daß Friedrich der Große, welch ſo viele Siege ſelbſt über die Gläubigen davon getragen und d Welt mit ſeinem Ruhm erfüllt, daß er, den Jedermann für ein Ketzer hält, wirklich katholiſch ſei und vom Papſte die Erlaubn habe, es zu verheimlichen: denn er kommt, wie man weiß, i keine eurer Kirchen, verrichtet aber ſeinen Gottesdienſt in ein unterirdiſchen Kapelle, mit zerknirſchtem Herzen, daß er die he lige Religion nicht öffentlich bekennen darf; denn freilich, wen er das thäte, würden ihn ſeine Preußen, die ein beſtialiſches V

und wüthende Ketzer sind, auf der Stelle todtschlagen, wodurch denn der Sache nicht geholfen wäre. Deßwegen hat ihm der heilige Vater jene Erlaubniß gegeben; dafür er denn aber auch die alleinseligmachende Religion im Stillen so viel ausbreitet und begünstigt als möglich.

Ich ließ das Alles gelten und erwiederte nur, da es ein großes Geheimniß sei, könnte freilich Niemand davon Zeugniß geben. Unsere fernere Unterhaltung war ungefähr immer von derselben Art, so daß ich mich über die kluge Geistlichkeit wundern mußte, welche Alles abzulehnen und zu entstellen sucht, was den dunkeln Kreis ihrer herkömmlichen Lehre durchbrechen und verwirren könnte.

Ich verließ Perugia an einem herrlichen Morgen und fühlte die Seligkeit, wieder allein zu sein. Die Lage der Stadt ist schön, der Anblick des Sees höchst erfreulich. Ich habe mir die Bilder wohl eingedrückt. Der Weg gieng erst hinab, dann in einem frohen, an beiden Seiten in der Ferne von Hügeln eingefaßten Thale hin; endlich sah ich Assisi liegen.

Aus Palladio und Volkmann wußte ich, daß ein köstlicher Tempel der Minerva, zu Zeiten Augusts gebaut, noch vollkommen erhalten dastehe. Ich verließ bei Madonna del Angelo meinen Vetturin, der seinen Weg nach Foligno verfolgte, und stieg unter einem starken Wind nach Assisi hinauf; denn ich sehnte mich, durch die für mich so einsame Welt eine Fußwanderung anzustellen. Die ungeheuern Substruktionen der babylonisch über einander gethürmten Kirchen, wo der heilige Franziskus ruht, ließ ich links, mit Abneigung; denn ich dachte mir, daß darin die Köpfe so wie mein Hauptmannskopf gestempelt würden. Dann fragte ich einen hübschen Jungen nach der Maria della Minerva; er begleitete mich die Stadt hinauf, die an einen Berg gebaut ist. Endlich gelangten wir in die eigentliche alte Stadt: und siehe, das löblichste Werk stand vor meinen Augen, das erste vollständige Denkmal der alten Zeit, das ich erblickte. Ein bescheidener Tempel, wie er sich für eine so kleine Stadt schickte, und doch so vollkommen, so schön gedacht, daß er überall glänzen würde. Nun vorerst von seiner Stellung! Seitdem ich in Vitruv und Palladio gelesen, wie man Städte bauen, Tempel und öffentliche Gebäude stellen müsse, habe ich einen großen Respekt vor solchen Dingen. Auch hierin waren die Alten so groß im Natürlichen. Der Tempel steht auf der schönen mittlern Höhe des Berges, wo eben zwei Hügel zusammentreffen, auf dem Platz, der noch jetzt der Platz heißt. Dieser steigt selbst ein wenig an, und es kommen auf demselben vier Straßen zusammen, die ein sehr gedrücktes Andreaskreuz machen, zwei von unten herauf, zwei von oben herunter.

Wahrscheinlich standen zur alten Zeit die Häuser noch nicht, die jetzt, dem Tempel gegenüber gebaut, die Aussicht versperren; denkt man sie weg, so blickte man gegen Mittag in die reichste Gegend, und zugleich würde Minervens Heiligthum von allen Seiten her gesehen. Die Anlage der Straßen mag alt sein; denn sie folgen aus der Gestalt und dem Abhange des Berges. Der Tempel steht nicht in der Mitte des Platzes, aber so gerichtet, daß er dem von Rom Heraufkommenden verkürzt gar schön sichtbar wird. Nicht allein das Gebäude sollte man zeichnen, sondern auch die glückliche Stellung.

An der Façade konnte ich mich nicht satt sehen, wie genialisch konsequent auch hier der Künstler gehandelt. Die Ordnung ist korinthisch, die Säulenweiten etwas über zwei Model. Die Säulenfüße und die Platten darunter scheinen auf Piedestalen zu stehen, aber es scheint auch nur: denn der Sockel ist fünfmal durchschnitten, und jedesmal gehen fünf Stufen zwischen den Säulen hinauf, da man denn auf die Fläche gelangt, worauf eigentlich die Säulen stehen, und von welcher man auch in den Tempel hineingeht. Das Wagstück, den Sockel zu durchschneiden, war hier am rechten Platze; denn da der Tempel am Berge liegt, so hätte die Treppe, die zu ihm hinaufführte, viel zu weit vorgelegt werden müssen und würde den Platz verengt haben. Wie viel Stufen noch unterhalb gelegen, läßt sich nicht bestimmen; sie sind außer wenigen verschüttet und zugepflastert. Ungern riß ich mich von dem Anblick los und nahm mir vor, alle Architekten auf dieses Gebäude aufmerksam zu machen, damit uns ein genauer Riß davon zukäme: denn was Ueberlieferung für ein schlechtes Ding sei, mußte ich diesesmal wieder bemerken. Palladio, auf den ich Alles vertraute, giebt zwar dieses Tempels Bild, er kann ihn aber nicht selbst gesehen haben: denn er setzt wirklich Piedestale auf die Fläche, wodurch die Säulen unmäßig in die Höhe kommen und ein garstiges, palmyrisches Ungeheuer entsteht, anstatt daß in der Wirklichkeit ein ruhiger, lieblicher, das Auge und den Verstand befriedigender Anblick erfreut. Was sich durch die Beschauung dieses Werkes in mir entwickelt, ist nicht auszusprechen und wird ewige Früchte bringen.

Ich gieng am schönsten Abend die römische Straße bergab, im Gemüth zum schönsten beruhiget, als ich hinter mir rauhe, heftige Stimmen vernahm, die unter einander stritten. Ich vermuthete, daß es die Sbirren sei möchten, die ich schon in der Stadt bemerkt hatte. Ich gieng gelassen vor mich hin und horchte hinterwärts. Da konnte ich nun gar bald bemerken, daß es auf mich gemünzt sei. Vier solcher Menschen, zwei davon mit Flinten bewaffnet, in unerfreulicher Gestalt, giengen vor mir [illegible]ei, brummten, kehrten nach einigen Schritten zurück und umgaben mich. Sie

fragten, wer ich wäre und was ich hier thäte? Ich erwiederte, ich sei ein Fremder, der seinen Weg über Assisi zu Fuße mache, indessen der Vetturin nach Foligno fahre. Dieß kam ihnen nicht wahrscheinlich vor, daß Jemand einen Wagen bezahle und zu Fuße gehe. Sie fragten, ob ich im Gran Convento gewesen sei? Ich verneinte dieß und versicherte ihnen, ich kenne das Gebäude von alten Zeiten her. Da ich aber ein Baumeister sei, habe ich dießmal nur die Maria della Minerva in Augenschein genommen, welches, wie sie wüßten, ein musterhaftes Gebäude sei. Das läugneten sie nicht, nahmen aber sehr übel, daß ich dem Heiligen meine Aufwartung nicht gemacht, und gaben ihren Verdacht zu erkennen, daß wohl mein Handwerk sein möchte, Contrebande einzuschwärzen. Ich zeigte ihnen das Lächerliche, daß ein Mensch, der allein auf der Straße gehe, ohne Ranzen, mit leeren Taschen, für einen Contrebandisten gehalten werden solle. Darauf erbot ich mich, mit ihnen nach der Stadt zurück und zum Podestà zu gehen, ihm meine Papiere vorzulegen, da er mich denn als einen ehrenvollen Fremden anerkennen werde. Sie brummten hierauf und meinten, es sei nicht nöthig, und als ich mich immerfort mit entschiedenem Ernst betrug, entfernten sie sich endlich wieder nach der Stadt zu. Ich sah ihnen nach. Da giengen nun diese rohen Kerle im Vordergrunde, und hinter ihnen her blickte mich die liebliche Minerva noch einmal sehr freundlich und tröstend an; dann schaute ich links auf den tristen Dom des heiligen Franziskus und wollte meinen Weg verfolgen, als einer der Unbewaffneten sich von der Truppe sonderte und ganz freundlich auf mich loskam.

Grüßend sagte er sogleich: Ihr solltet, mein Herr Fremder, wenigstens mir ein Trinkgeld geben: denn ich versichere, daß ich euch alsobald für einen braven Mann gehalten und dieß laut gegen meine Gesellen erklärt habe. Das sind aber Hitzköpfe und gleich oben hinaus, und haben keine Weltkenntniß. Auch werdet ihr bemerkt haben, daß ich euern Worten zuerst Beifall und Gewicht gab.

Ich lobte ihn deßhalb und ersuchte ihn, ehrenhafte Fremde, die nach Assisi, sowohl wegen der Religion als wegen der Kunst kämen, zu beschützen, besonders die Baumeister, die zum Ruhme der Stadt den Minerventempel, den man noch niemals recht gezeichnet und in Kupfer gestochen, nunmehr messen und abzeichnen wollten. Er möchte ihnen zur Hand gehen, da sie sich denn gewiß dankbar erweisen würden. Und somit drückte ich ihm einige Silberstücke in die Hand, die ihn über seine Erwartung erfreuten. Er bat mich, ja wieder zu kommen, besonders müsse ich das Fest des Heiligen nicht versäumen, wo ich mich mit größter Sicherheit erbauen und vergnügen sollte. Ja, wenn es mir, als einem hübschen Manne, wie billig, um ein hübsches Frauenzimmer zu thun

sei, so könne er mir versichern, daß die schönste und ehrbar
Frau von ganz Assisi auf seine Empfehlung mich mit Freud
aufnehmen werde. Er schied nun, betheuernd, daß er noch he
Abend bei dem Grabe des Heiligen meiner in Andacht gedenk
und für meine fernere Reise beten wolle. So trennten wir ur
und mir war sehr wohl, mit der Natur und mit mir selbst wie
allein zu sein. Der Weg nach Foligno war einer der schönsten u
anmuthigsten Spaziergänge, die ich jemals zurückgelegt. Vier vo
Stunden an einem Berge hin, rechts ein reichbebautes Thal.

Mit den Vetturinen ist es eine leidige Fahrt; das Beste, d
man ihnen bequem zu Fuße folgen kann. Von Ferrara laß i
mich nun immer bis hierher so fortschleppen. Dieses Italien, v
Natur höchlich begünstigt, blieb in allem Mechanischen und Te
nischen, worauf doch eine bequemere und frischere Lebensweise g
gründet ist, gegen alle Länder unendlich zurück. Das Fuhrw
der Vetturine, welches noch Sedia, ein Sessel, heißt, ist gew
aus den alten Tragsesseln entstanden, in welchen sich Frauc
ältere und vornehmere Personen von Maulthieren tragen ließe
Statt des hintern Maulthiers, das man hervor neben die Gal
spannte, setzte man zwei Räder unter, und an keine weitere V
besserung ward gedacht. Man wird, wie vor Jahrhunderten, ne
immer fortgeschaukelt; und so sind sie in ihren Wohnungen u
Allem.

Wenn man die erste poetische Idee, daß die Menschen me
unter freiem Himmel lebten und sich gelegentlich manchmal a
Noth in Höhlen zurückzogen, noch realisirt sehen will, so m
man die Gebäude hier herum, besonders auf dem Lande, betrete
ganz im Sinn und Geschmack der Höhlen. Eine so unglaubli
Sorglosigkeit haben sie, um über dem Nachdenken nicht zu v
alten. Mit unerhörtem Leichtsinn versäumen sie, sich auf d
Winter, auf längere Nächte vorzubereiten, und leiden deßhalb ein
guten Theil des Jahres wie die Hunde. Hier in Foligno, in ein
völlig Homerischen Haushaltung, wo Alles um ein auf der Er
brennendes Feuer in einer großen Halle versammelt ist, schreit u
lärmt, am langen Tische speist, wie die Hochzeit von Kana gem
wird, ergreife ich die Gelegenheit, dieses zu schreiben, da ein
ein Tintenfaß holen läßt, woran ich unter solchen Umständen ni
gedacht hätte. Aber man sieht auch diesem Blatt die Kälte u
die Unbequemlichkeit meines Schreibtisches an.

Jetzt fühl' ich wohl die Verwegenheit, unvorbereitet und u
begleitet in dieses Land zu gehen. Mit dem verschiedenen Geld
den Vetturinen, den Preisen, den schlechten Wirthshäusern ist
eine tagtägliche Noth, daß einer, der zum ersten Male wie i
allein geht und ununterbrochenen Genuß hoffte und suchte, f

unglücklich genug fühlen müßte. Ich habe nichts gewollt, als das Land sehen, auf welche Kosten es sei; und wenn sie mich auf Ixions Rad nach Rom schleppen, so will ich mich nicht beklagen.

Terni, den 27. Oktober. Abends.

Wieder in einer Höhle sitzend, die vor einem Jahr vom Erdbeben gelitten. Das Städtchen liegt in einer köstlichen Gegend, die ich auf einem Rundgange um dasselbe her mit Freuden beschaute, am Anfang einer schönen Plaine zwischen Bergen, die alle noch Kalk sind. Wie Bologna drüben, so ist Terni hüben an den Fuß des Gebirgs gesetzt.

Nun da der päpstliche Soldat mich verlassen, ist ein Priester mein Gefährte. Dieser scheint schon mehr mit seinem Zustande zufrieden und belehrt mich, den er freilich schon als Ketzer erkennt, auf meine Fragen sehr gern von dem Ritus und andern dahin gehörigen Dingen. Dadurch, daß ich immer wieder unter neue Menschen komme, erreiche ich durchaus meine Absicht; man muß das Volk nur unter einander reden hören, was das für ein lebendiges Bild des ganzen Landes giebt! Sie sind auf die wunderbarste Weise sämmtlich Widersacher, haben den sonderbarsten Provinzial- und Stadteifer, können sich alle nicht leiden; die Stände sind in ewigem Streit, und das Alles mit inniger, lebhafter, gegenwärtiger Leidenschaft, daß sie einem den ganzen Tag Komödie geben und sich bloßstellen, und doch fassen sie zugleich wieder auf und merken gleich, wo der Fremde sich in ihr Thun und Lassen nicht finden kann.

Spoleto habe ich bestiegen und war auf der Wasserleitung, die zugleich Brücke von einem Berg zu einem andern ist. Die zehn Bogen, welche über das Thal reichen, stehen von Backsteinen ihre Jahrhunderte so ruhig da, und das Wasser quillt immer noch in Spoleto an allen Orten und Enden. Das ist nun das dritte Werk der Alten, das ich sehe, und immer derselbe große Sinn. Eine zweite Natur, die zu bürgerlichen Zwecken handelt, das ist ihre Baukunst: so steht das Amphitheater, der Tempel und der Aquadukt. Nun fühle ich erst, wie mir mit Recht alle Willkürlichkeiten verhaßt waren, wie zum Beispiel der Winterkasten auf dem Weißenstein, ein Nichts um Nichts, ein ungeheurer Konfektaufsatz, und so mit tausend andern Dingen. Das steht nun Alles todtgeboren da, denn was nicht eine wahre innere Existenz hat, hat kein Leben und kann nicht groß sein und nicht groß werden.

Was bin ich nicht den letzten acht Wochen schuldig geworden, an Freuden und Einsicht! Aber auch Mühe hat mich's genug gekostet. Ich halte die Augen nur immer offen und drücke mir die

Gegenstände recht ein. Urtheilen möchte ich gar nicht, wenn nur möglich wäre.

San Crocefisso, eine wunderliche Kapelle am Wege, halte nicht für den Rest eines Tempels, der am Orte stand, sond man hat Säulen, Pfeiler, Gebälke gefunden und zusammengest nicht dumm, aber toll. Beschreiben läßt sich's gar nicht; es wohl irgendwo in Kupfer gestochen.

Und so wird es einem denn doch wunderbar zu Muthe, uns, indem wir bemüht sind, einen Begriff des Alterthums erwerben, nur Ruinen entgegenstehen, aus denen man sich wieder das kümmerlich aufzuerbauen hätte, wovon man noch kei Begriff hat.

Mit dem, was man klassischen Boden nennt, hat es eine and Bewandtniß. Wenn man hier nicht phantastisch verfährt, sond die Gegend real nimmt, wie sie daliegt, so ist sie doch immer entscheidende Schauplatz, der die größten Thaten bedingt; und habe ich immer bisher den geologischen und landschaftlichen B benutzt, um Einbildungskraft und Empfindung zu unterdrücken mir ein freies, klares Anschauen der Lokalität zu erhalten. schließt sich denn auf eine wundersame Weise die Geschichte leben an, und man begreift nicht, wie einem geschieht, und ich fü die größte Sehnsucht, den Tacitus in Rom zu lesen.

Das Wetter darf ich auch nicht ganz hintansetzen. Da ich Bologna die Apenninen heraufkam, zogen die Wolken noch imm nach Norden; späterhin veränderten sie ihre Richtung und zo nach dem trasimenischen See. Hier blieben sie hangen, zogen a wohl gegen Mittag. Statt also daß die große Plaine des Po Sommer über alle Wolken nach dem Tyroler Gebirg schickt, sen sie jetzt einen Theil nach den Apenninen; daher mag die Reg zeit kommen.

Man fängt nun an, die Oliven abzulesen. Sie thun es h mit den Händen; an andern Orten schlagen sie mit Stöcken dre Kommt ein frühzeitiger Winter, so bleiben die übrigen bis ge das Frühjahr hängen. Heute habe ich auf sehr steinigem Bod die größten, ältesten Bäume gesehen.

Die Gunst der Musen, wie die der Dämonen, besucht u nicht immer zur rechten Zeit. Heute ward ich aufgeregt, ein auszubilden, was gar nicht an der Zeit ist. Dem Mittelpun des Katholicismus mich nähernd, von Katholiken umgeben, einem Priester in eine Sedie eingesperrt, indem ich mit reinst Sinn die wahrhafte Natur und die edle Kunst zu beobachten u aufzufassen trachte, trat mir so lebhaft vor die Seele, daß de ursprünglichen Christenthum alle Spur verloschen ist; ja wenn mir es in seiner Reinheit vergegenwärtigte, so wie wir es in

Apostelgeschichte sehen, so mußte mir schaudern, was nun auf jenen gemüthlichen Anfängen ein unförmliches, ja barockes Heidenthum lastet. Da fiel mir der ewige Jude wieder ein, der Zeuge aller dieser wundersamen Ent- und Aufwicklungen gewesen und so einen wunderlichen Zustand erlebte, daß Christus selbst, als er zurückkommt, um sich nach den Früchten seiner Lehre umzusehen, in Gefahr geräth, zum zweiten Mal gekreuzigt zu werden. Jene Legende: Venio iterum crucifigi, sollte mir bei dieser Katastrophe zum Stoff dienen.

Dergleichen Träume schweben mir vor: denn aus Ungeduld, weiter zu kommen, schlafe ich angekleidet und weiß nichts Hübscheres, als vor Tag aufgeweckt zu werden, mich schnell in den Wagen zu setzen und zwischen Schlaf und Wachen dem Tag entgegen zu fahren, und dabei die ersten besten Phantasiebilder nach Belieben walten zu lassen.

Citta Castellana, den 28. Oktober.

Den letzten Abend will ich nicht fehlen. Es ist noch nicht acht Uhr, und Alles schon zu Bette; so kann ich noch zu guter Letzt des Vergangenen gedenken und mich aufs Nächstkünftige freuen. Heute war ein ganz heiterer, herrlicher Tag, der Morgen sehr kalt, der Tag klar und warm, der Abend etwas windig, aber sehr schön.

Von Terni fuhren wir sehr früh aus; Narni kamen wir hinauf, ehe es Tag war, und so habe ich die Brücke nicht gesehen. Thäler und Tiefen, Nähe und Fernen, köstliche Gegenden, alles Kalkgebirg, auch nicht eine Spur eines andern Gesteins.

Otricoli liegt auf einem der von den ehemaligen Strömungen zusammengeschwemmten Kieshügel und ist von Lava gebaut, jenseits des Flusses hergeholt.

Sobald man über die Brücke hinüber ist, findet man sich im vulkanischen Terrain, es sei nun unter wirklichen Laven oder unter früherm Gestein, durch Röstung und Schmelzung verändert. Man steigt einen Berg herauf, den man für graue Lava ansprechen möchte: sie enthält viele weiße, granatförmig gebildete Krystalle. Die Chaussee, die von der Höhe nach Citta Castellana geht, von eben diesem Stein, sehr schön glatt gefahren, die Stadt auf vulkanischen Tuff gebaut, in welchem ich Asche, Bimsstein und Lavastücke zu entdecken glaubte. Vom Schlosse ist die Aussicht sehr schön; der Berg Soracte steht einzeln gar malerisch da, wahrscheinlich ein zu den Apenninen gehöriger Kalkberg. Die vulkanisirenden Strecken sind viel niedriger als die Apenninen, und nur das durchreißende Wasser hat aus ihnen Berge und Felsen gebildet,

da denn herrlich malerische Gegenstände, überhangende Klippen und sonstige landschaftliche Zufälligkeiten gebildet werden.

Morgen Abend also in Rom! Ich glaube es noch jetzt kaum, und wenn dieser Wunsch erfüllt ist, was soll ich mir nachher wünschen! Ich wüßte nichts, als daß ich mit meinem Fasanenkahn glücklich zu Hause landen und meine Freunde gesund, froh und wohlwollend antreffen möge.

Rom.

Rom, den 1. November 1786.

Endlich kann ich den Mund aufthun und meine Freunde mit Frohsinn begrüßen. Verziehen sei mir das Geheimniß und die gleichsam unterirdische Reise hierher! Kaum wagte ich mir selbst zu sagen, wohin ich gieng; selbst unterwegs fürchtete ich noch, und nur unter der Porta del Popolo war ich mir gewiß, Rom zu haben.

Und laßt mich nun auch sagen, daß ich tausendmal, ja beständig eurer gedenke, in der Nähe der Gegenstände, die ich allein zu sehen niemals glaubte. Nur da ich Jedermann mit Leib und Seele in Norden gefesselt, alle Anmuthung nach diesen Gegenden verschwunden sah, konnte ich mich entschließen, einen langen einsamen Weg zu machen und den Mittelpunkt zu suchen, nach dem mich ein unwiderstehliches Bedürfniß hinzog. Ja die letzten Jahre wurde es eine Art von Krankheit, von der mich nur der Anblick und die Gegenwart heilen konnte. Jetzt darf ich es gestehen: zuletzt durft' ich kein lateinisch Buch mehr ansehen, keine Zeichnung einer italiänischen Gegend. Die Begierde, dieses Land zu sehen, war überreif: da sie befriedigt ist, werden mir Freunde und Vaterland erst wieder recht aus dem Grunde lieb und die Rückkehr wünschenswerth, ja um desto wünschenswerther, da ich mit Sicherheit empfinde, daß ich so viele Schätze nicht zu eigenem Besitz und Privatgebrauch mitbringe, sondern daß sie mir und Andern durchs ganze Leben zur Leitung und Förderniß dienen sollen.

Ja, ich bin endlich in dieser Hauptstadt der Welt angelangt! Wenn ich sie in guter Begleitung, angeführt von einem recht verständigen Manne, vor funfzehn Jahren gesehen hätte, wollte ich mich glücklich preisen. Sollte ich sie aber allein, mit eigenen Augen sehen und besuchen, so ist es gut, daß mir diese Freude so spät zu Theil ward.

Ueber das Tyroler Gebirg bin ich gleichsam weggeflogen. Verona, Vicenza, Padua, Venedig habe ich gut, Ferrara, Cento,

Bologna flüchtig und Florenz kaum gesehen. Die Begierde, nach Rom zu kommen, war so groß, wuchs so sehr mit jedem Augenblicke, daß kein Bleiben mehr war und ich mich nur drei Stunden in Florenz aufhielt. Nun bin ich hier und ruhig und, wie es scheint, auf mein ganzes Leben beruhigt. Denn es geht, man darf wohl sagen, ein neues Leben an, wenn man das Ganze mit Augen sieht, das man theilweise in- und auswendig kennt. Alle Träume meiner Jugend seh' ich nun lebendig, die ersten Kupferbilder, deren ich mich erinnere — mein Vater hatte die Prospekte von Rom auf einem Vorsaale aufgehängt — seh' ich nun in Wahrheit, und Alles, was ich in Gemälden und Zeichnungen, Kupfern und Holzschnitten, in Gips und Kork schon lange gekannt, steht nun beisammen vor mir; wohin ich gehe, finde ich eine Bekanntschaft in einer neuen Welt; es ist Alles, wie ich mir's dachte, und Alles neu. Eben so kann ich von meinen Beobachtungen, von meinen Ideen sagen. Ich habe keinen ganz neuen Gedanken gehabt, nichts ganz fremd gefunden, aber die alten sind so bestimmt, so lebendig, so zusammenhängend geworden, daß sie für neu gelten können.

Da Pygmalions Elise, die er sich ganz nach seinen Wünschen geformt und ihr so viel Wahrheit und Dasein gegeben hatte, als der Künstler vermag, endlich auf ihn zukam und sagte: Ich bin's! wie anders war die Lebendige als der gebildete Stein.

Wie moralisch heilsam ist mir es dann auch, unter einem ganz sinnlichen Volke zu leben, über das so viel Redens und Schreibens ist, das jeder Fremde nach dem Maßstabe beurtheilt, den er mitbringt! Ich verzeihe Jedem, der sie tadelt und schilt; sie stehn zu weit von uns ab, und als Fremder mit ihnen zu verkehren, ist beschwerlich und kostspielig.

Rom, den 3. November.

Einer der Hauptbeweggründe, die ich mir vorspiegelte, um nach Rom zu eilen, war das Fest Allerheiligen, der erste November: denn ich dachte, geschieht dem einzelnen Heiligen so viel Ehre, was wird es erst mit allen werden! Allein wie sehr betrog ich mich! Kein auffallend allgemeines Fest hatte die römische Kirche beliebt, und jeder Orden mochte im Besondern das Andenken seines Patrons in Stillen feiern; denn das Namensfest und der ihm zugetheilte Ehrentag ist's eigentlich, wo jeder in seiner Glorie erscheint.

Gestern aber, am Tage Allerseelen, gelang mir's besser. Das Andenken dieser feiert der Papst in seiner Hauskapelle auf dem Quirinal. Jedermann hat freien Zutritt. Ich eilte mit Tischbein auf den Monte Cavallo. Der Platz vor dem Palaste hat was

ganz Eigenes, Individuelles, so unregelmäßig als grandios u
lieblich. Die beiden Kolossen erblickte ich nun! Weder Auge n
Geist sind hinreichend, sie zu fassen. Wir eilten mit der Me
durch den prächtig geräumigen Hof eine übergeräumige Tre
hinauf. In diesen Vorsälen, der Kapelle gegenüber, in der S
sicht der Reihe von Zimmern fühlt man sich wunderbar unter Ein
Dache mit dem Statthalter Christi.

Die Funktion war angegangen, Papst und Kardinäle schon
der Kirche. Der heilige Vater, die schönste, würdigste Männ
gestalt, Kardinäle von verschiedenem Alter und Bildung.

Mich ergriff ein wunderbar Verlangen, das Oberhaupt
Kirche möge den goldenen Mund aufthun und, von dem una
sprechlichen Heil der seligen Seelen mit Entzücken sprechend, u
in Entzücken versetzen. Da ich ihn aber vor dem Altare sich n
hin und her bewegen sah, bald nach dieser, bald nach jener Se
sich wendend, sich wie ein gemeiner Pfaffe geberdend und murmelt
da regte sich die protestantische Erbsünde, und mir wollte das
kannte und gewohnte Meßopfer hier keineswegs gefallen. Hat d
Christus schon als Knabe durch mündliche Auslegung der Schri
und in seinem Jünglingsleben gewiß nicht schweigend gelehrt u
gewirkt; denn er sprach gern, geistreich und gut, wie wir aus d
Evangelien wissen. Was würde der sagen, dacht' ich, wenn
hereinträte und sein Ebenbild auf Erden summend und bin u
wieder wankend anträfe? Das Venio iterum crucifigi! fiel m
ein, und ich zupfte meinen Gefährten, daß wir ins Freie der
wölbten und gemalten Säle kämen.

Hier fanden wir eine Menge Personen, die köstlichen Gemä
aufmerksam betrachtend; denn dieses Fest Allerseelen ist zu
zugleich das Fest aller Künstler in Rom. Ebenso wie die K
pelle ist der ganze Palast und die sämmtlichen Zimmer Jed
zugänglich und diesen Tag für viele Stunden frei und offe
man braucht kein Trinkgeld zu geben und wird von dem Kastell
nicht gedrängt.

Die Wandgemälde beschäftigten mich, und ich lernte da ne
mir kaum dem Namen nach bekannte treffliche Männer kennen,
wie zum Beispiel den heitern Carlo Maratti, schätzen und liebe

Vorzüglich willkommen aber waren mir die Meisterstücke d
Künstler, deren Art und Weise ich mir schon eingeprägt hat
Ich sah mit Bewunderung die heilige Petronella von Guerci
ehemals in St. Peter, wo nun eine musivische Copie anstatt d
Originals aufgestellt ist. Der Heiligen Leichnam wird aus d
Grabe gehoben und dieselbe Person, neubelebt, in der Himmel
höhe von einem göttlichen Jüngling empfangen. Was man au
gegen diese doppelte Handlung sagen mag, das Bild ist unschätzb

Noch mehr erstaunte ich vor einem Bilde von Tizian. Es überleuchtet Alle, die ich gesehen habe. Ob mein Sinn schon geübter, oder ob es wirklich das vortrefflichste sei, weiß ich nicht zu unterscheiden. Ein ungeheures Meßgewand, das von Stickerei, ja von getriebenen Goldfiguren starrt, umhüllt eine ansehnliche bischöfliche Gestalt. Den massiven Hirtenstab in der Linken, blickt er entzückt in die Höhe, mit der Rechten hält er ein Buch; woraus er so eben eine göttliche Berührung empfangen zu haben scheint. Hinter ihm eine schöne Jungfrau, die Palme in der Hand, mit lieblicher Theilnahme nach dem aufgeschlagenen Buche hinschauend. Ein ernster Alter dagegen zur Rechten, dem Buche ganz nahe, scheint er dessen nicht zu achten: die Schlüssel in der Hand, mag er sich wohl eigenen Aufschluß zutrauen. Dieser Gruppe gegenüber ein nackter, wohlgebildeter, gebundener, von Pfeilen verletzter Jüngling, vor sich hinsehend, bescheiden ergeben. In dem Zwischenraume zwei Mönche, Kreuz und Lilie tragend, andächtig gegen die Himmlischen gekehrt; denn oben offen ist das halbrunde Gemäuer, das sie sämmtlich umschließt. Dort bewegt sich in höchster Glorie eine herabwärts theilnehmende Mutter. Das lebendig muntere Kind in ihrem Schooße reicht mit heiterer Geberde einen Kranz herüber, ja scheint ihn herunterzuwerfen. Auf beiden Seiten schweben Engel, Kränze schon im Vorrath haltend. Ueber Allen aber und über dreifachem Strahlenkreise waltet die himmlische Taube, als Mittelpunkt und Schlußstein zugleich.

Wir sagen uns, hier muß ein heiliges altes Ueberliefertes zum Grunde liegen, daß diese verschiedenen unpassenden Personen so kunstreich und bedeutungsvoll zusammengestellt werden konnten. Wir fragen nicht nach Wie und Warum, wir lassen es geschehen und bewundern die unschätzbare Kunst.

Weniger unverständlich, aber doch geheimnißvoll ist ein Wandbild von Guido in seiner Kapelle. Die kindlich lieblichste, frömmste Jungfrau sitzt still vor sich hin und näht; zwei Engel ihr zur Seite erwarten jeden Wink, ihr zu dienen. Daß jugendliche Unschuld und Fleiß von den Himmlischen bewacht und geehrt werde, sagt uns das liebe Bild. Es bedarf hier keiner Legende, keiner Auslegung.

Nun aber zu Milderung des künstlerischen Ernstes ein heiteres Abenteuer. Ich bemerkte wohl, daß mehrere deutsche Künstler, zu Tischbein als Bekannte tretend, mich beobachteten und sodann hin und wieder giengen. Er, der mich einige Augenblicke verlassen hatte, trat wieder zu mir und sagte: „Da giebt's einen großen Spaß! Das Gerücht, Sie seien hier, hatte sich schon verbreitet, und die Künstler wurden auf den einzigen unbekannten Fremden aufmerksam. Nun ist Einer unter uns, der schon längst

behauptet, er sei mit Ihnen umgegangen, ja er wollte mit Ihnen in freundschaftlichem Verhältniß gelebt haben, woran wir nicht so recht glauben wollten. Dieser ward aufgefordert, Sie zu betrachten und den Zweifel zu lösen; er versicherte aber kurz und gut, Sie seien es nicht, und an dem Fremden keine Spur Ihrer Gestalt und Aussehens. So ist doch wenigstens das Incognito für den Moment gedeckt, und in der Folge giebt es etwas zu lachen."

Ich mischte mich nun freimüthiger unter die Künstlerschaar und fragte nach den Meistern verschiedener Bilder, deren Kunstweise mir noch nicht bekannt geworden. Endlich zog mich ein Bild besonders an, den heiligen Georg, den Drachenüberwinder und Jungfrauenbefreier, vorstellend. Niemand konnte mir den Meister nennen. Da trat ein kleiner bescheidener, bisher lautloser Mann hervor und belehrte mich, es sei von Pordenone, dem Venezianer, eines seiner besten Bilder, an dem man sein ganzes Verdienst erkenne. Nun konnt' ich meine Neigung gar wohl erklären: das Bild hatte mich angemuthet, weil ich, mit der Venetianischen Schule schon näher bekannt, die Tugenden ihrer Meister besser zu schätzen wußte.

Der belehrende Künstler ist Heinrich Meyer, ein Schweizer, der mit einem Freunde Namens Kölla seit einigen Jahren hier studirt, die antiken Büsten in Sepia vortrefflich nachbildet und in der Kunstgeschichte wohl erfahren ist.

Rom, den 7. November.

Nun bin ich sieben Tage hier, und nach und nach tritt in meiner Seele der allgemeine Begriff dieser Stadt hervor. Wir gehen fleißig hin und wieder; ich mache mir die Plane des alten und neuen Roms bekannt, betrachte die Ruinen, die Gebäude, besuche ein und die andere Villa; die größten Merkwürdigkeiten werden ganz langsam behandelt, ich thue nur die Augen auf und seh' und geh' und komme wieder; denn man kann sich nur in Rom auf Rom vorbereiten.

Gestehen wir jedoch, es ist ein saures und trauriges Geschäft, das alte Rom aus dem neuen herauszuklauben, aber man muß es denn doch thun und zuletzt eine unschätzbare Befriedigung hoffen. Man trifft Spuren einer Herrlichkeit und einer Zerstörung, die beide über unsere Begriffe gehen. Was die Barbaren stehen ließen, haben die Baumeister des neuen Roms verwüstet.

Wenn man so eine Existenz ansieht, die zweitausend Jahre und darüber alt ist, durch den Wechsel der Zeiten so mannigfaltig und vom Grund aus verändert, und doch noch derselbe Boden, derselbe Berg, ja oft dieselbe Säule und Mauer, und

im Volke noch die Spuren des alten Charakters, so wird man ein Mitgenosse der großen Rathschlüsse des Schicksals, und so wird es dem Betrachter von Anfang schwer zu entwickeln, wie Rom auf Rom folgt, und nicht allein das neue auf das alte, sondern die verschiedenen Epochen des alten und neuen selbst auf einander. Ich suche nur erst selbst die halbverdeckten Punkte herauszufühlen, dann lassen sich erst die schönen Vorarbeiten recht vollständig nutzen; denn seit dem funfzehnten Jahrhundert bis auf unsere Tage haben sich treffliche Künstler und Gelehrte mit diesen Gegenständen ihr ganzes Leben durch beschäftigt.

Und dieses Ungeheuere wirkt ganz ruhig auf uns ein, wenn wir in Rom hin und her eilen, um zu den höchsten Gegenständen zu gelangen. Anderer Orten muß man das Bedeutende aufsuchen, hier werden wir davon überdrängt und überfüllt. Wie man geht und steht, zeigt sich ein landschaftliches Bild aller Art und Weise, Paläste und Ruinen, Gärten und Wildniß, Fernen und Engen, Häuschen, Ställe, Triumphbögen und Säulen, oft Alles zusammen so nah, daß es auf ein Blatt gebracht werden könnte. Man müßte mit tausend Griffeln schreiben; was soll hier Eine Feder! Und dann ist man Abends müde und erschöpft vom Schauen und Staunen.

Verzeihen mir jedoch meine Freunde, wenn ich künftig wortkarg erfunden werde; während eines Reisezugs rafft man unterwegs auf, was man kann; jeder Tag bringt etwas Neues, und man eilt, auch darüber zu denken und zu urtheilen. Hier aber kömmt man in eine gar große Schule, wo ein Tag so viel sagt, daß man von dem Tage nichts zu sagen wagen darf. Ja man thäte wohl, wenn man, Jahre lang hier verweilend, ein pythagoräisches Stillschweigen beobachtete.

Ich bin recht wohl. Das Wetter ist, wie die Römer sagen, brutto: es geht ein Mittagwind, Scirocco, der täglich mehr oder weniger Regen herbeiführt: ich kann aber diese Witterung nicht unangenehm finden; es ist warm dabei, wie es bei uns im Sommer regnichte Tage nicht sind.

Tischbeins Talente, so wie seine Vorsätze und Kunstabsichten, lerne ich nun immer mehr kennen und schätzen. Er legte mir seine Zeichnungen und Skizzen vor, welche sehr viel Gutes geben und verkünden. Durch den Aufenthalt bei Bodmer sind seine Gedanken auf die ersten Zeiten des menschlichen Geschlechts geführt worden, da wo es sich auf die Erde gesetzt fand und die Aufgabe lösen sollte, Herr der Welt zu werden.

sei, so könne er mir versichern, daß die schönste und ehrbarste Frau von ganz Assisi auf seine Empfehlung mich mit Freuden aufnehmen werde. Er schied nun, betheuernd, daß er noch heute Abend bei dem Grabe des Heiligen meiner in Andacht gedenken und für meine fernere Reise beten wolle. So trennten wir uns, und mir war sehr wohl, mit der Natur und mit mir selbst wieder allein zu sein. Der Weg nach Foligno war einer der schönsten und anmuthigsten Spaziergänge, die ich jemals zurückgelegt. Vier volle Stunden an einem Berge hin, rechts ein reichbebautes Thal.

Mit den Vetturinen ist es eine leidige Fahrt; das Beste, daß man ihnen bequem zu Fuße folgen kann. Von Ferrara laß ich mich nun immer bis hierher so fortschleppen. Dieses Italien, von Natur höchlich begünstigt, blieb in allem Mechanischen und Technischen, worauf doch eine bequemere und frischere Lebensweise gegründet ist, gegen alle Länder unendlich zurück. Das Fuhrwerk der Vetturine, welches noch Sedia, ein Sessel, heißt, ist gewiß aus den alten Tragsesseln entstanden, in welchen sich Frauen, ältere und vornehmere Personen von Maulthieren tragen ließen. Statt des hintern Maulthiers, das man hervor neben die Gabel spannte, setzte man zwei Räder unter, und an keine weitere Verbesserung ward gedacht. Man wird, wie vor Jahrhunderten, noch immer fortgeschaukelt; und so sind sie in ihren Wohnungen und Allem.

Wenn man die erste poetische Idee, daß die Menschen meist unter freiem Himmel lebten und sich gelegentlich manchmal aus Noth in Höhlen zurückzogen, noch realisirt sehen will, so muß man die Gebäude hier herum, besonders auf dem Lande, betreten, ganz im Sinn und Geschmack der Höhlen. Eine so unglaubliche Sorglosigkeit haben sie, um über dem Nachdenken nicht zu veralten. Mit unerhörtem Leichtsinn versäumen sie, sich auf den Winter, auf längere Nächte vorzubereiten, und leiden deßhalb einen guten Theil des Jahres wie die Hunde. Hier in Foligno, in einer völlig Homerischen Haushaltung, wo Alles um ein auf der Erde brennendes Feuer in einer großen Halle versammelt ist, schreit und lärmt, am langen Tische speist, wie die Hochzeit von Kana gemalt wird, ergreife ich die Gelegenheit, dieses zu schreiben, da einer ein Tintenfaß holen läßt, woran ich unter solchen Umständen nicht gedacht hätte. Aber man sieht auch diesem Blatt die Kälte und die Unbequemlichkeit meines Schreibtisches an.

Jetzt fühl' ich wohl die Verwegenheit, unvorbereitet und unbegleitet in dieses Land zu gehen. Mit dem verschiedenen Gelde, den Vetturinen, den Preisen, den schlechten Wirthshäusern ist es eine tagtägliche Noth, daß einer, der zum ersten Male wie ich allein geht und ununterbrochenen Genuß hoffte und suchte, sich

unglücklich genug fühlen müßte. Ich habe nichts gewollt, als das Land sehen, auf welche Kosten es sei; und wenn sie mich auf Ixions Rad nach Rom schleppen, so will ich mich nicht beklagen.

Terni, den 27. Oktober. Abends.

Wieder in einer Höhle sitzend, die vor einem Jahr vom Erdbeben gelitten. Das Städtchen liegt in einer köstlichen Gegend, die ich auf einem Rundgange um dasselbe her mit Freuden beschaute, am Anfang einer schönen Plaine zwischen Bergen, die alle noch Kalk sind. Wie Bologna drüben, so ist Terni hüben an den Fuß des Gebirgs gesetzt.

Nun da der päpstliche Soldat mich verlassen, ist ein Priester mein Gefährte. Dieser scheint schon mehr mit seinem Zustande zufrieden und belehrt mich, den er freilich schon als Ketzer erkennt, auf meine Fragen sehr gern von dem Ritus und andern dahin gehörigen Dingen. Dadurch, daß ich immer wieder unter neue Menschen komme, erreiche ich durchaus meine Absicht; man muß das Volk nur unter einander reden hören, was das für ein lebendiges Bild des ganzen Landes giebt! Sie sind auf die wunderbarste Weise sämmtlich Widersacher, haben den sonderbarsten Provinzial- und Stadteifer, können sich alle nicht leiden; die Stände sind in ewigem Streit, und das Alles mit inniger, lebhafter, gegenwärtiger Leidenschaft, daß sie einem den ganzen Tag Komödie geben und sich bloßstellen, und doch fassen sie zugleich wieder auf und merken gleich, wo der Fremde sich in ihr Thun und Lassen nicht finden kann.

Spoleto habe ich bestiegen und war auf der Wasserleitung, die zugleich Brücke von einem Berg zu einem andern ist. Die zehn Bogen, welche über das Thal reichen, stehen von Backsteinen ihre Jahrhunderte so ruhig da, und das Wasser quillt immer noch in Spoleto an allen Orten und Enden. Das ist nun das dritte Werk der Alten, das ich sehe, und immer derselbe große Sinn. Eine zweite Natur, die zu bürgerlichen Zwecken handelt, das ist ihre Baukunst: so steht das Amphitheater, der Tempel und der Aquadukt. Nun fühle ich erst, wie mir mit Recht alle Willkürlichkeiten verhaßt waren, wie zum Beispiel der Winterkasten auf dem Weißenstein, ein Nichts um Nichts, ein ungeheurer Konfektaufsatz, und so mit tausend andern Dingen. Das steht nun Alles todtgeboren da, denn was nicht eine wahre innere Existenz hat, hat kein Leben und kann nicht groß sein und nicht groß werden.

Was bin ich nicht den letzten acht Wochen schuldig geworden, an Freuden und Einsicht! Aber auch Mühe hat mich's genug gekostet. Ich halte die Augen nur immer offen und drücke mir die

Gegenstände recht ein. Urtheilen möchte ich gar nicht, wenn nur möglich wäre.

San Crocefisso, eine wunderliche Kapelle am Wege, halte nicht für den Rest eines Tempels, der am Orte stand, sond man hat Säulen, Pfeiler, Gebälke gefunden und zusammengest nicht dumm, aber toll. Beschreiben läßt sich's gar nicht; es wohl irgendwo in Kupfer gestochen.

Und so wird es einem denn doch wunderbar zu Muthe, uns, indem wir bemüht sind, einen Begriff des Alterthums erwerben, nur Ruinen entgegenstehen, aus denen man sich wieder das kümmerlich aufzuerbauen hätte, wovon man noch kei Begriff hat.

Mit dem, was man klassischen Boden nennt, hat es eine and Bewandtniß. Wenn man hier nicht phantastisch verfährt, sond die Gegend real nimmt, wie sie daliegt, so ist sie doch immer entscheidende Schauplatz, der die größten Thaten bedingt; und habe ich immer bisher den geologischen und landschaftlichen B benutzt, um Einbildungskraft und Empfindung zu unterdrücken mir ein freies, klares Anschauen der Lokalität zu erhalten. schließt sich denn auf eine wundersame Weise die Geschichte leben an, und man begreift nicht, wie einem geschieht, und ich fü die größte Sehnsucht, den Tacitus in Rom zu lesen.

Das Wetter darf ich auch nicht ganz hintansetzen. Da ich Bologna die Apenninen heraufkam, zogen die Wolken noch imm nach Norden; späterhin veränderten sie ihre Richtung und zo nach dem trasimenischen See. Hier blieben sie hangen, zogen a wohl gegen Mittag. Statt also daß die große Plaine des Po Sommer über alle Wolken nach dem Tyroler Gebirg schickt, sen sie jetzt einen Theil nach den Apenninen; daher mag die Reg zeit kommen.

Man fängt nun an, die Oliven abzulesen. Sie thun es h mit den Händen; an andern Orten schlagen sie mit Stöcken dre Kommt ein frühzeitiger Winter, so bleiben die übrigen bis ge das Frühjahr hängen. Heute habe ich auf sehr steinigem Bo die größten, ältesten Bäume gesehen.

Die Gunst der Musen, wie die der Dämonen, besucht u nicht immer zur rechten Zeit. Heute ward ich aufgeregt, etw auszubilden, was gar nicht an der Zeit ist. Dem Mittelpun des Katholicismus mich nähernd, von Katholiken umgeben, einem Priester in eine Sedie eingesperrt, indem ich mit reinst Sinn die wahrhafte Natur und die edle Kunst zu beobachten u aufzufassen trachte, trat mir so lebhaft vor die Seele, daß v ursprünglichen Christenthum alle Spur verloschen ist; ja wenn mir es in seiner Reinheit vergegenwärtigte, so wie wir es in

Apostelgeschichte sehen, so mußte mir schaudern, was nun auf jenen gemüthlichen Anfängen ein unförmliches, ja barockes Heidenthum lastet. Da fiel mir der ewige Jude wieder ein, der Zeuge aller dieser wunderlichen Ent- und Aufwicklungen gewesen und so einen wunderlichen Zustand erlebte, daß Christus selbst, als er zurückkommt, um sich nach den Früchten seiner Lehre umzusehen, in Gefahr geräth, zum zweiten Mal gekreuzigt zu werden. Jene Legende: Venio iterum crucifigi, sollte mir bei dieser Katastrophe zum Stoff dienen.

Dergleichen Träume schweben mir vor: denn aus Ungeduld, weiter zu kommen, schlafe ich angekleidet und weiß nichts Hübscheres, als vor Tag aufgeweckt zu werden, mich schnell in den Wagen zu setzen und zwischen Schlaf und Wachen dem Tag entgegen zu fahren, und dabei die ersten besten Phantasiebilder nach Belieben walten zu lassen.

Citta Castellana, den 28. Oktober.

Den letzten Abend will ich nicht fehlen. Es ist noch nicht acht Uhr, und Alles schon zu Bette; so kann ich noch zu guter Letzt des Vergangenen gedenken und mich aufs Nächstkünftige freuen. Heute war ein ganz heiterer, herrlicher Tag, der Morgen sehr kalt, der Tag klar und warm, der Abend etwas windig, aber sehr schön.

Von Terni fuhren wir sehr früh aus; Narni kamen wir hinauf, ehe es Tag war, und so habe ich die Brücke nicht gesehen. Thäler und Tiefen, Nähe und Fernen, köstliche Gegenden, alles Kalkgebirg, auch nicht eine Spur eines andern Gesteins.

Otricoli liegt auf einem der von den ehemaligen Strömungen zusammengeschwemmten Kieshügel und ist von Lava gebaut, jenseits des Flusses hergeholt.

Sobald man über die Brücke hinüber ist, findet man sich im vulkanischen Terrain, es sei nun unter wirklichen Laven oder unter früherm Gestein, durch Röstung und Schmelzung verändert. Man steigt einen Berg herauf, den man für graue Lava ansprechen möchte: sie enthält viele weiße, granatförmig gebildete Krystalle. Die Chaussee, die von der Höhe nach Citta Castellana geht, von eben diesem Stein, sehr schön glatt gefahren, die Stadt auf vulkanischen Tuff gebaut, in welchem ich Asche, Bimsstein und Lavastücke zu entdecken glaubte. Vom Schlosse ist die Aussicht sehr schön; der Berg Soracte steht einzeln gar malerisch da, wahrscheinlich ein zu den Apenninen gehöriger Kalkberg. Die vulkanisirenden Strecken sind viel niedriger als die Apenninen, und nur das durchreißende Wasser hat aus ihnen Berge und Felsen gebildet,

da denn herrlich malerische Gegenstände, überhangende Klippen und sonstige landschaftliche Zufälligkeiten gebildet werden.

Morgen Abend also in Rom! Ich glaube es noch jetzt kaum, und wenn dieser Wunsch erfüllt ist, was soll ich mir nachher wünschen! Ich wüßte nichts, als daß ich mit meinem Fasanenkahn glücklich zu Hause landen und meine Freunde gesund, froh und wohlwollend antreffen möge.

Rom.

Rom, den 1. November 1786.

Endlich kann ich den Mund aufthun und meine Freunde mit Frohsinn begrüßen. Verziehen sei mir das Geheimniß und die gleichsam unterirdische Reise hierher! Kaum wagte ich mir selbst zu sagen, wohin ich gieng; selbst unterwegs fürchtete ich noch, und nur unter der Porta del Popolo war ich mir gewiß, Rom zu haben.

Und laßt mich nun auch sagen, daß ich tausendmal, ja beständig eurer gedenke, in der Nähe der Gegenstände, die ich allein zu sehen niemals glaubte. Nur da ich Jedermann mit Leib und Seele in Norden gefesselt, alle Anmuthung nach diesen Gegenden verschwunden sah, konnte ich mich entschließen, einen langen einsamen Weg zu machen und den Mittelpunkt zu suchen, nach dem mich ein unwiderstehliches Bedürfniß hinzog. Ja die letzten Jahre wurde es eine Art von Krankheit, von der mich nur der Anblick und die Gegenwart heilen konnte. Jetzt darf ich es gestehen: zuletzt durft' ich kein lateinisch Buch mehr ansehen, keine Zeichnung einer italiänischen Gegend. Die Begierde, dieses Land zu sehen, war überreif: da sie befriedigt ist, werden mir Freunde und Vaterland erst wieder recht aus dem Grunde lieb und die Rückkehr wünschenswerth, ja um desto wünschenswerther, da ich mit Sicherheit empfinde, daß ich so viele Schätze nicht zu eigenem Besitz und Privatgebrauch mitbringe, sondern daß sie mir und Andern durchs ganze Leben zur Leitung und Förderniß dienen sollen.

— — —

Ja, ich bin endlich in dieser Hauptstadt der Welt angelangt! Wenn ich sie in guter Begleitung, angeführt von einem recht verständigen Manne, vor funfzehn Jahren gesehen hätte, wollte ich mich glücklich preisen. Sollte ich sie aber allein, mit eigenen Augen sehen und besuchen, so ist es gut, daß mir diese Freude so spät zu Theil ward.

Ueber das Tyroler Gebirg bin ich gleichsam weggeflogen. Verona, Vicenza, Padua, Venedig habe ich gut, Ferrara, Cento,

Bologna flüchtig und Florenz kaum gesehen. Die Begierde, nach Rom zu kommen, war so groß, wuchs so sehr mit jedem Augenblicke, daß kein Bleiben mehr war und ich mich nur drei Stunden in Florenz aufhielt. Nun bin ich hier und ruhig und, wie es scheint, auf mein ganzes Leben beruhigt. Denn es geht, man darf wohl sagen, ein neues Leben an, wenn man das Ganze mit Augen sieht, das man theilweise in- und auswendig kennt. Alle Träume meiner Jugend seh' ich nun lebendig, die ersten Kupferbilder, deren ich mich erinnere — mein Vater hatte die Prospekte von Rom auf einem Vorsaale aufgehängt — seh' ich nun in Wahrheit, und Alles, was ich in Gemälden und Zeichnungen, Kupfern und Holzschnitten, in Gips und Kork schon lange gekannt, steht nun beisammen vor mir; wohin ich gehe, finde ich eine Bekanntschaft in einer neuen Welt; es ist Alles, wie ich mir's dachte, und Alles neu. Eben so kann ich von meinen Beobachtungen, von meinen Ideen sagen. Ich habe keinen ganz neuen Gedanken gehabt, nichts ganz fremd gefunden, aber die alten sind so bestimmt, so lebendig, so zusammenhängend geworden, daß sie für neu gelten können.

Da Pygmalions Elise, die er sich ganz nach seinen Wünschen geformt und ihr so viel Wahrheit und Dasein gegeben hatte, als der Künstler vermag, endlich auf ihn zukam und sagte: Ich bin's! wie anders war die Lebendige als der gebildete Stein.

Wie moralisch heilsam ist mir es dann auch, unter einem ganz sinnlichen Volke zu leben, über das so viel Redens und Schreibens ist, das jeder Fremde nach dem Maßstabe beurtheilt, den er mitbringt! Ich verzeihe Jedem, der sie tadelt und schilt; sie stehn zu weit von uns ab, und als Fremder mit ihnen zu verkehren, ist beschwerlich und kostspielig.

Rom, den 3. November.

Einer der Hauptbeweggründe, die ich mir vorspiegelte, um nach Rom zu eilen, war das Fest Allerheiligen, der erste November: denn ich dachte, geschieht dem einzelnen Heiligen so viel Ehre, was wird es erst mit allen werden! Allein wie sehr betrog ich mich! Kein auffallend allgemeines Fest hatte die römische Kirche beliebt, und jeder Orden mochte im Besondern das Andenken seines Patrons im Stillen feiern; denn das Namensfest und der ihm zugetheilte Ehrentag ist's eigentlich, wo jeder in seiner Glorie erscheint.

Gestern aber, am Tage Allerseelen, gelang mir's besser. Das Andenken dieser feiert der Papst in seiner Hauskapelle auf dem Quirinal. Jedermann hat freien Zutritt. Ich eilte mit Tischbein auf den Monte Cavallo. Der Platz vor dem Palaste hat was

Wahrscheinlich standen zur alten Zeit die Häuser noch nicht, die jetzt, dem Tempel gegenüber gebaut, die Aussicht versperren; denkt man sie weg, so blickte man gegen Mittag in die reichste Gegend, und zugleich würde Minervens Heiligthum von allen Seiten her gesehen. Die Anlage der Straßen mag alt sein; denn sie folgen aus der Gestalt und dem Abhange des Berges. Der Tempel steht nicht in der Mitte des Platzes, aber so gerichtet, daß er dem von Rom Heraufkommenden verkürzt gar schön sichtbar wird. Nicht allein das Gebäude sollte man zeichnen, sondern auch die glückliche Stellung.

An der Façade konnte ich mich nicht satt sehen, wie genialisch konsequent auch hier der Künstler gehandelt. Die Ordnung ist korinthisch, die Säulenweiten etwas über zwei Model. Die Säulenfüße und die Platten darunter scheinen auf Piedestalen zu stehen, aber es scheint auch nur: denn der Sockel ist fünfmal durchschnitten, und jedesmal gehen fünf Stufen zwischen den Säulen hinauf, da man denn auf die Fläche gelangt, worauf eigentlich die Säulen stehen, und von welcher man auch in den Tempel hineingeht. Das Wagstück, den Sockel zu durchschneiden, war hier am rechten Platze; denn da der Tempel am Berge liegt, so hätte die Treppe, die zu ihm hinaufführte, viel zu weit vorgelegt werden müssen und würde den Platz verengt haben. Wie viel Stufen noch unterhalb gelegen, läßt sich nicht bestimmen; sie sind außer wenigen verschüttet und zugepflastert. Ungern riß ich mich von dem Anblick los und nahm mir vor, alle Architekten auf dieses Gebäude aufmerksam zu machen, damit uns ein genauer Riß davon zukäme: denn was Ueberlieferung für ein schlechtes Ding sei, mußte ich diesesmal wieder bemerken. Palladio, auf den ich Alles vertraute, giebt zwar dieses Tempels Bild, er kann ihn aber nicht selbst gesehen haben: denn er setzt wirklich Piedestale auf die Fläche, wodurch die Säulen unmäßig in die Höhe kommen und ein garstiges, palmyrisches Ungeheuer entsteht, anstatt daß in der Wirklichkeit ein ruhiger, lieblicher, das Auge und den Verstand befriedigender Anblick erfreut. Was sich durch die Beschauung dieses Werkes in mir entwickelt, ist nicht auszusprechen und wird ewige Früchte bringen.

Ich gieng am schönsten Abend die römische Straße bergab, im Gemüth zum schönsten beruhiget, als ich hinter mir rauhe, heftige Stimmen vernahm, die unter einander stritten. Ich vermuthete, daß es die Sbirren sei möchten, die ich schon in der Stadt bemerkt hatte. Ich gieng gelassen vor mich hin und horchte hinterwärts. Da konnte ich nun gar bald bemerken, daß es auf mich gemünzt sei. Vier solcher Menschen, zwei davon mit Flinten bewaffnet, in unerfreulicher Gestalt, giengen vor mir vorbei, brummten, kehrten nach einigen Schritten zurück und umgaben mich. Sie

ten, wer ich wäre und was ich hier thäte? Ich erwiederte, ich
ein Fremder, der seinen Weg über Assisi zu Fuße mache, in-
en der Vetturin nach Foligno fahre. Dieß kam ihnen nicht
rscheinlich vor, daß Jemand einen Wagen bezahle und zu Fuße
. Sie fragten, ob ich im Gran Convento gewesen sei? Ich
einte dieß und versicherte ihnen, ich kenne das Gebäude von
n Zeiten her. Da ich aber ein Baumeister sei, habe ich dieß-
nur die Maria della Minerva in Augenschein genommen,
hes, wie sie wüßten, ein musterhaftes Gebäude sei. Das läug-
n sie nicht, nahmen aber sehr übel, daß ich dem Heiligen
ne Aufwartung nicht gemacht, und gaben ihren Verdacht zu
nnen, daß wohl mein Handwerk sein möchte, Contrebande ein-
hwärzen. Ich zeigte ihnen das Lächerliche, daß ein Mensch,
allein auf der Straße gehe, ohne Ranzen, mit leeren Taschen,
einen Contrebandisten gehalten werden solle. Darauf erbot ich
), mit ihnen nach der Stadt zurück und zum Podestà zu gehen,
meine Papiere vorzulegen, da er mich denn als einen ehren-
en Fremden anerkennen werde. Sie brummten hierauf und
nten, es sei nicht nöthig, und als ich mich immerfort mit ent-
denem Ernst betrug, entfernten sie sich endlich wieder nach der
dt zu. Ich sah ihnen nach. Da giengen nun diese rohen
le im Vordergrunde, und hinter ihnen her blickte mich die lieb-
Minerva noch einmal sehr freundlich und tröstend an; dann
ute ich links auf den tristen Dom des heiligen Franziskus und
lte meinen Weg verfolgen, als einer der Unbewaffneten sich von
Truppe sonderte und ganz freundlich auf mich loskam.

Grüßend sagte er sogleich: Ihr solltet, mein Herr Fremder,
igstens mir ein Trinkgeld geben: denn ich versichere, daß ich
alsobald für einen braven Mann gehalten und dieß laut gegen
ne Gesellen erklärt habe. Das sind aber Hitzköpfe und gleich
n hinaus, und haben keine Weltkenntniß. Auch werdet ihr be-
kt haben, daß ich euern Worten zuerst Beifall und Gewicht gab.
Ich lobte ihn deßhalb und ersuchte ihn, ehrenhafte Fremde,
nach Assisi, sowohl wegen der Religion als wegen der Kunst
en, zu beschützen, besonders die Baumeister, die zum Ruhme
Stadt den Minerventempel, den man noch niemals recht ge-
net und in Kupfer gestochen, nunmehr messen und abzeichnen
lten. Er möchte ihnen zur Hand gehen, da sie sich denn gewiß
kbar erweisen würden. Und somit drückte ich ihm einige Silber-
e in die Hand, die ihn über seine Erwartung erfreuten. Er
mich, ja wieder zu kommen, besonders müsse ich das Fest des
ligen nicht versäumen, wo ich mich mit größter Sicherheit er-
en und vergnügen sollte. Ja, wenn es mir, als einem hüb-
n Manne, wie billig, um ein hübsches Frauenzimmer zu thun

sei, so könne er mir versichern, daß die schönste und ehrbarste Frau von ganz Assisi auf seine Empfehlung mich mit Freuden aufnehmen werde. Er schied nun, betheuernd, daß er noch heute Abend bei dem Grabe des Heiligen meiner in Andacht gedenken und für meine fernere Reise beten wolle. So trennten wir uns, und mir war sehr wohl, mit der Natur und mit mir selbst wieder allein zu sein. Der Weg nach Foligno war einer der schönsten und anmuthigsten Spaziergänge, die ich jemals zurückgelegt. Vier volle Stunden an einem Berge hin, rechts ein reichbebautes Thal.

Mit den Vetturinen ist es eine leidige Fahrt; das Beste, daß man ihnen bequem zu Fuße folgen kann. Von Ferrara laß ich mich nun immer bis hierher so fortschleppen. Dieses Italien, von Natur höchlich begünstigt, blieb in allem Mechanischen und Technischen, worauf doch eine bequemere und frischere Lebensweise gegründet ist, gegen alle Länder unendlich zurück. Das Fuhrwerk der Vetturine, welches noch Sedia, ein Sessel, heißt, ist gewiß aus den alten Tragsesseln entstanden, in welchen sich Frauen, ältere und vornehmere Personen von Maulthieren tragen ließen. Statt des hintern Maulthiers, das man hervor neben die Gabel spannte, setzte man zwei Räder unter, und an keine weitere Verbesserung ward gedacht. Man wird, wie vor Jahrhunderten, noch immer fortgeschaukelt; und so sind sie in ihren Wohnungen und Allem.

Wenn man die erste poetische Idee, daß die Menschen meist unter freiem Himmel lebten und sich gelegentlich manchmal aus Noth in Höhlen zurückzogen, noch realisirt sehen will, so muß man die Gebäude hier herum, besonders auf dem Lande, betreten, ganz im Sinn und Geschmack der Höhlen. Eine so unglaubliche Sorglosigkeit haben sie, um über dem Nachdenken nicht zu veralten. Mit unerhörtem Leichtsinn versäumen sie, sich auf den Winter, auf längere Nächte vorzubereiten, und leiden deßhalb einen guten Theil des Jahres wie die Hunde. Hier in Foligno, in einer völlig Homerischen Haushaltung, wo Alles um ein auf der Erde brennendes Feuer in einer großen Halle versammelt ist, schreit und lärmt, am langen Tische speist, wie die Hochzeit von Kana gemalt wird, ergreife ich die Gelegenheit, dieses zu schreiben, da einer ein Tintenfaß holen läßt, woran ich unter solchen Umständen nicht gedacht hätte. Aber man sieht auch diesem Blatt die Kälte und die Unbequemlichkeit meines Schreibtisches an.

Jetzt fühl' ich wohl die Verwegenheit, unvorbereitet und unbegleitet in dieses Land zu gehen. Mit dem verschiedenen Gelde, den Vetturinen, den Preisen, den schlechten Wirthshäusern ist es eine tagtägliche Noth, daß einer, der zum ersten Male wie ich allein geht und ununterbrochenen Genuß hoffte und suchte, sich

ınglücklich genug fühlen müßte. Ich habe nichts gewollt, als das
Land sehen, auf welche Kosten es sei; und wenn sie mich auf
Ixions Rad nach Rom schleppen, so will ich mich nicht beklagen.

Terni, den 27. Oktober. Abends.

Wieder in einer Höhle sitzend, die vor einem Jahr vom Erd-
ıeben gelitten. Das Städtchen liegt in einer köstlichen Gegend,
ıie ich auf einem Rundgange um dasselbe her mit Freuden be-
chaute, am Anfang einer schönen Plaine zwischen Bergen, die
ılle noch Kalk sind. Wie Bologna drüben, so ist Terni hüben
ın den Fuß des Gebirgs gesetzt.

Nun da der päpstliche Soldat mich verlassen, ist ein Priester
nein Gefährte. Dieser scheint schon mehr mit seinem Zustande
ufrieden und belehrt mich, den er freilich schon als Ketzer erkennt,
ıuf meine Fragen sehr gern von dem Ritus und andern dahin
ıehörigen Dingen. Dadurch, daß ich immer wieder unter neue
Menschen komme, erreiche ich durchaus meine Absicht; man muß
ıas Volk nur unter einander reden hören, was das für ein leben-
ıiges Bild des ganzen Landes giebt! Sie sind auf die wunderbarste
Weise sämmtlich Widersacher, haben den sonderbarsten Provinzial-
ınd Stadteifer, können sich alle nicht leiden; die Stände sind in
wigem Streit, und das Alles mit inniger, lebhafter, gegen-
värtiger Leidenschaft, daß sie einem den ganzen Tag Komödie geben
ınd sich bloßstellen, und doch fassen sie zugleich wieder auf und
nerken gleich, wo der Fremde sich in ihr Thun und Lassen nicht
inden kann.

Spoleto habe ich bestiegen und war auf der Wasserleitung,
ıie zugleich Brücke von einem Berg zu einem andern ist. Die
ehn Bogen, welche über das Thal reichen, stehen von Backsteinen
hre Jahrhunderte so ruhig da, und das Wasser quillt immer noch
n Spoleto an allen Orten und Enden. Das ist nun das dritte
Werk der Alten, das ich sehe, und immer derselbe große Sinn.
Eine zweite Natur, die zu bürgerlichen Zwecken handelt, das ist
hre Baukunst: so steht das Amphitheater, der Tempel und der
Aquadukt. Nun fühle ich erst, wie mir mit Recht alle Willkür-
ichkeiten verhaßt waren, wie zum Beispiel der Winterkasten auf
ıem Weißenstein, ein Nichts um Nichts, ein ungeheurer Konfekt-
ıufsatz, und so mit tausend andern Dingen. Das steht nun Alles
odtgeboren da, denn was nicht eine wahre innere Existenz hat,
ıat kein Leben und kann nicht groß sein und nicht groß werden.

Was bin ich nicht den letzten acht Wochen schuldig geworden,
ın Freuden und Einsicht! Aber auch Mühe hat mich's genug ge-
ostet. Ich halte die Augen nur immer offen und drücke mir die

Gegenstände recht ein. Urtheilen möchte ich gar nicht, wenn es nur möglich wäre.

San Crocefisso, eine wunderliche Kapelle am Wege, halte ich nicht für den Rest eines Tempels, der am Orte stand, sondern man hat Säulen, Pfeiler, Gebälke gefunden und zusammengeflickt, nicht dumm, aber toll. Beschreiben läßt sich's gar nicht; es ist wohl irgendwo in Kupfer gestochen.

Und so wird es einem denn doch wunderbar zu Muthe, daß uns, indem wir bemüht sind, einen Begriff des Alterthums zu erwerben, nur Ruinen entgegenstehen, aus denen man sich nun wieder das kümmerlich aufzuerbauen hätte, wovon man noch keinen Begriff hat.

Mit dem, was man klassischen Boden nennt, hat es eine andere Bewandtniß. Wenn man hier nicht phantastisch verfährt, sondern die Gegend real nimmt, wie sie daliegt, so ist sie doch immer der entscheidende Schauplatz, der die größten Thaten bedingt; und so habe ich immer bisher den geologischen und landschaftlichen Blick benutzt, um Einbildungskraft und Empfindung zu unterdrücken und mir ein freies, klares Anschauen der Lokalität zu erhalten. Da schließt sich denn auf eine wundersame Weise die Geschichte lebendig an, und man begreift nicht, wie einem geschieht, und ich fühle die größte Sehnsucht, den Tacitus in Rom zu lesen.

Das Wetter darf ich auch nicht ganz hintansetzen. Da ich von Bologna die Apenninen heraufkam, zogen die Wolken noch immer nach Norden; späterhin veränderten sie ihre Richtung und zogen nach dem trasimenischen See. Hier blieben sie hangen, zogen auch wohl gegen Mittag. Statt also daß die große Plaine des Po den Sommer über alle Wolken nach dem Tyroler Gebirg schickt, sendet sie jetzt einen Theil nach den Apenninen; daher mag die Regenzeit kommen.

Man fängt nun an, die Oliven abzulesen. Sie thun es hier mit den Händen; an andern Orten schlagen sie mit Stöcken drein. Kommt ein frühzeitiger Winter, so bleiben die übrigen bis gegen das Frühjahr hängen. Heute habe ich auf sehr steinigem Boden die größten, ältesten Bäume gesehen.

Die Gunst der Musen, wie die der Dämonen, besucht uns nicht immer zur rechten Zeit. Heute ward ich aufgeregt, etwas auszubilden, was gar nicht an der Zeit ist. Dem Mittelpunkte des Katholicismus mich nähernd, von Katholiken umgeben, mit einem Priester in eine Sedie eingesperrt, indem ich mit reinstem Sinn die wahrhafte Natur und die edle Kunst zu beobachten und aufzufassen trachte, trat mir so lebhaft vor die Seele, daß vom ursprünglichen Christenthum alle Spur verloschen ist; ja wenn ich mir es in seiner Reinheit vergegenwärtigte, so wie wir es in der

Apostelgeschichte sehen, so mußte mir schaudern, was nun auf jenen gemüthlichen Anfängen ein unförmliches, ja barockes Heidenthum lastet. Da fiel mir der ewige Jude wieder ein, der Zeuge aller dieser wundersamen Ent- und Aufwicklungen gewesen und so einen wunderlichen Zustand erlebte, daß Christus selbst, als er zurückkommt, um sich nach den Früchten seiner Lehre umzusehen, in Gefahr geräth, zum zweiten Mal gekreuzigt zu werden. Jene Legende: Venio iterum crucifigi, sollte mir bei dieser Katastrophe zum Stoff dienen.

Dergleichen Träume schweben mir vor: denn aus Ungeduld, weiter zu kommen, schlafe ich angekleidet und weiß nichts Hübscheres, als vor Tag aufgeweckt zu werden, mich schnell in den Wagen zu setzen und zwischen Schlaf und Wachen dem Tag entgegen zu fahren, und dabei die ersten besten Phantasiebilder nach Belieben walten zu lassen.

Citta Castellana, den 28. Oktober.

Den letzten Abend will ich nicht fehlen. Es ist noch nicht acht Uhr, und Alles schon zu Bette; so kann ich noch zu guter Letzt des Vergangenen gedenken und mich aufs Nächstkünftige freuen. Heute war ein ganz heiterer, herrlicher Tag, der Morgen sehr kalt, der Tag klar und warm, der Abend etwas windig, aber sehr schön.

Von Terni fuhren wir sehr früh aus; Narni kamen wir hinauf, ehe es Tag war, und so habe ich die Brücke nicht gesehen. Thäler und Tiefen, Nähe und Fernen, köstliche Gegenden, alles Kalkgebirg, auch nicht eine Spur eines andern Gesteins.

Otricoli liegt auf einem der von den ehemaligen Strömungen zusammengeschwemmten Kieshügel und ist von Lava gebaut, jenseits des Flusses hergeholt.

Sobald man über die Brücke hinüber ist, findet man sich im vulkanischen Terrain, es sei nun unter wirklichen Laven oder unter früherm Gestein, durch Röstung und Schmelzung verändert. Man steigt einen Berg herauf, den man für graue Lava ansprechen möchte: sie enthält viele weiße, granatförmig gebildete Krystalle. Die Chaussee, die von der Höhe nach Citta Castellana geht, von eben diesem Stein, sehr schön glatt gefahren, die Stadt auf vulkanischen Tuff gebaut, in welchem ich Asche, Bimsstein und Lavastücke zu entdecken glaubte. Vom Schlosse ist die Aussicht sehr schön; der Berg Soracte steht einzeln gar malerisch da, wahrscheinlich ein zu den Apenninen gehöriger Kalkberg. Die vulkanisirenden Strecken sind viel niedriger als die Apenninen, und nur das durchreißende Wasser hat aus ihnen Berge und Felsen gebildet,

da denn herrlich malerische Gegenstände, überhangende Klippen und sonstige landschaftliche Zufälligkeiten gebildet werden.

Morgen Abend also in Rom! Ich glaube es noch jetzt kaum, und wenn dieser Wunsch erfüllt ist, was soll ich mir nachher wünschen! Ich wüßte nichts, als daß ich mit meinem Fasanenkahn glücklich zu Hause landen und meine Freunde gesund, froh und wohlwollend antreffen möge.

Rom.

Rom, den 1. November 1786.

Endlich kann ich den Mund aufthun und meine Freunde mit Frohsinn begrüßen. Verziehen sei mir das Geheimniß und die gleichsam unterirdische Reise hierher! Kaum wagte ich mir selbst zu sagen, wohin ich gieng; selbst unterwegs fürchtete ich noch, und nur unter der Porta del Popolo war ich mir gewiß, Rom zu haben.

Und laßt mich nun auch sagen, daß ich tausendmal, ja beständig eurer gedenke, in der Nähe der Gegenstände, die ich allein zu sehen niemals glaubte. Nur da ich Jedermann mit Leib und Seele in Norden gefesselt, alle Anmuthung nach diesen Gegenden verschwunden sah, konnte ich mich entschließen, einen langen einsamen Weg zu machen und den Mittelpunkt zu suchen, nach dem mich ein unwiderstehliches Bedürfniß hinzog. Ja die letzten Jahre wurde es eine Art von Krankheit, von der mich nur der Anblick und die Gegenwart heilen konnte. Jetzt darf ich es gestehen: zuletzt durft' ich kein lateinisch Buch mehr ansehen, keine Zeichnung einer italiänischen Gegend. Die Begierde, dieses Land zu sehen, war überreif: da sie befriedigt ist, werden mir Freunde und Vaterland erst wieder recht aus dem Grunde lieb und die Rückkehr wünschenswerth, ja um desto wünschenswerther, da ich mit Sicherheit empfinde, daß ich so viele Schätze nicht zu eigenem Besitz und Privatgebrauch mitbringe, sondern daß sie mir und Andern durchs ganze Leben zur Leitung und Förderniß dienen sollen.

Ja, ich bin endlich in dieser Hauptstadt der Welt angelangt! Wenn ich sie in guter Begleitung, angeführt von einem recht verständigen Manne, vor funfzehn Jahren gesehen hätte, wollte ich mich glücklich preisen. Sollte ich sie aber allein, mit eigenen Augen sehen und besuchen, so ist es gut, daß mir diese Freude so spät zu Theil ward.

Ueber das Tyroler Gebirg bin ich gleichsam weggeflogen. Verona, Vicenza, Padua, Venedig habe ich gut, Ferrara, Cento,

Bologna flüchtig und Florenz kaum geſehen. Die Begierde, nach Rom zu kommen, war ſo groß, wuchs ſo ſehr mit jedem Augenblicke, daß kein Bleiben mehr war und ich mich nur drei Stunden in Florenz aufhielt. Nun bin ich hier und ruhig und, wie es ſcheint, auf mein ganzes Leben beruhigt. Denn es geht, man darf wohl ſagen, ein neues Leben an, wenn man das Ganze mit Augen ſieht, das man theilweiſe in- und auswendig kennt. Alle Träume meiner Jugend ſeh' ich nun lebendig, die erſten Kupferbilder, deren ich mich erinnere — mein Vater hatte die Proſpekte von Rom auf einem Vorſaale aufgehängt — ſeh' ich nun in Wahrheit, und Alles, was ich in Gemälden und Zeichnungen, Kupfern und Holzſchnitten, in Gips und Kork ſchon lange gekannt, ſteht nun beiſammen vor mir; wohin ich gehe, finde ich eine Bekanntſchaft in einer neuen Welt; es iſt Alles, wie ich mir's dachte, und Alles neu. Eben ſo kann ich von meinen Beobachtungen, von meinen Ideen ſagen. Ich habe keinen ganz neuen Gedanken gehabt, nichts ganz fremd gefunden, aber die alten ſind ſo beſtimmt, ſo lebendig, ſo zuſammenhängend geworden, daß ſie für neu gelten können.

Da Pygmalions Eliſe, die er ſich ganz nach ſeinen Wünſchen geformt und ihr ſo viel Wahrheit und Daſein gegeben hatte, als der Künſtler vermag, endlich auf ihn zukam und ſagte: Ich bin's! wie anders war die Lebendige als der gebildete Stein.

Wie moraliſch heilſam iſt mir es dann auch, unter einem ganz ſinnlichen Volke zu leben, über das ſo viel Redens und Schreibens iſt, das jeder Fremde nach dem Maßſtabe beurtheilt, den er mitbringt! Ich verzeihe Jedem, der ſie tadelt und ſchilt; ſie ſtehn zu weit von uns ab, und als Fremder mit ihnen zu verkehren, iſt beſchwerlich und koſtſpielig.

Rom, den 3. November.

Einer der Hauptbeweggründe, die ich mir vorſpiegelte, um nach Rom zu eilen, war das Feſt Allerheiligen, der erſte November: denn ich dachte, geſchieht dem einzelnen Heiligen ſo viel Ehre, was wird es erſt mit allen werden! Allein wie ſehr betrog ich mich! Kein auffallend allgemeines Feſt hatte die römiſche Kirche beliebt, und jeder Orden mochte im Beſondern das Andenken ſeines Patrons im Stillen feiern; denn das Namensfeſt und der ihm zugetheilte Ehrentag iſt's eigentlich, wo jeder in ſeiner Glorie erſcheint.

Geſtern aber, am Tage Allerſeelen, gelang mir's beſſer. Das Andenken dieſer feiert der Papſt in ſeiner Hauskapelle auf dem Quirinal. Jedermann hat freien Zutritt. Ich eilte mit Tiſchbein auf den Monte Cavallo. Der Platz vor dem Palaſte hat was

ganz Eigenes, Individuelles, so unregelmäßig als grandios und lieblich. Die beiden Kolossen erblickte ich nun! Weder Auge noch Geist sind hinreichend, sie zu fassen. Wir eilten mit der Menge durch den prächtig geräumigen Hof eine übergeräumige Treppe hinauf. In diesen Vorsälen, der Kapelle gegenüber, in der Ansicht der Reihe von Zimmern fühlt man sich wunderbar unter Einem Dache mit dem Statthalter Christi.

Die Funktion war angegangen, Papst und Kardinäle schon in der Kirche. Der heilige Vater, die schönste, würdigste Männergestalt, Kardinäle von verschiedenem Alter und Bildung.

Mich ergriff ein wunderbar Verlangen, das Oberhaupt der Kirche möge den goldenen Mund aufthun und, von dem unaussprechlichen Heil der seligen Seelen mit Entzücken sprechend, uns in Entzücken versetzen. Da ich ihn aber vor dem Altare sich nur hin und her bewegen sah, bald nach dieser, bald nach jener Seite sich wendend, sich wie ein gemeiner Pfaffe geberdend und murmelnd, da regte sich die protestantische Erbsünde, und mir wollte das bekannte und gewohnte Meßopfer hier keineswegs gefallen. Hat doch Christus schon als Knabe durch mündliche Auslegung der Schrift, und in seinem Jünglingsleben gewiß nicht schweigend gelehrt und gewirkt; denn er sprach gern, geistreich und gut, wie wir aus den Evangelien wissen. Was würde der sagen, dacht' ich, wenn er hereinträte und sein Ebenbild auf Erden summend und hin und wieder wankend anträfe? Das Venio iterum crucifigi! fiel mir ein, und ich zupfte meinen Gefährten, daß wir ins Freie der gewölbten und gemalten Säle kämen.

Hier fanden wir eine Menge Personen, die köstlichen Gemälde aufmerksam betrachtend; denn dieses Fest Allerseelen ist auch zugleich das Fest aller Künstler in Rom. Ebenso wie die Kapelle ist der ganze Palast und die sämmtlichen Zimmer Jedem zugänglich und diesen Tag für viele Stunden frei und offen; man braucht kein Trinkgeld zu geben und wird von dem Kastellan nicht gedrängt.

Die Wandgemälde beschäftigten mich, und ich lernte da neue, mir kaum dem Namen nach bekannte treffliche Männer kennen, so wie zum Beispiel den heitern Carlo Maratti, schätzen und lieben.

Vorzüglich willkommen aber waren mir die Meisterstücke der Künstler, deren Art und Weise ich mir schon eingeprägt hatte. Ich sah mit Bewunderung die heilige Petronella von Guercin, ehemals in St. Peter, wo nun eine musivische Copie anstatt des Originals aufgestellt ist. Der Heiligen Leichnam wird aus dem Grabe gehoben und dieselbe Person, neubelebt, in der Himmelshöhe von einem göttlichen Jüngling empfangen. Was man auch gegen diese doppelte Handlung sagen mag, das Bild ist unschätzbar.

Noch mehr erstaunte ich vor einem Bilde von Tizian. Es überleuchtet Alle, die ich gesehen habe. Ob mein Sinn schon geübter, oder ob es wirklich das vortrefflichste sei, weiß ich nicht zu unterscheiden. Ein ungeheures Meßgewand, das von Stickerei, ja von getriebenen Goldfiguren starrt, umhüllt eine ansehnliche bischöfliche Gestalt. Den massiven Hirtenstab in der Linken, blickt er entzückt in die Höhe, mit der Rechten hält er ein Buch; woraus er so eben eine göttliche Berührung empfangen zu haben scheint. Hinter ihm eine schöne Jungfrau, die Palme in der Hand, mit lieblicher Theilnahme nach dem aufgeschlagenen Buche hinschauend. Ein ernster Alter dagegen zur Rechten, dem Buche ganz nahe, scheint er dessen nicht zu achten: die Schlüssel in der Hand, mag er sich wohl eigenen Aufschluß zutrauen. Dieser Gruppe gegenüber ein nackter, wohlgebildeter, gebundener, von Pfeilen verletzter Jüngling, vor sich hinsehend, bescheiden ergeben. In dem Zwischenraume zwei Mönche, Kreuz und Lilie tragend, andächtig gegen die Himmlischen gekehrt; denn oben offen ist das halbrunde Gemäuer, das sie sämmtlich umschließt. Dort bewegt sich in höchster Glorie eine herabwärts theilnehmende Mutter. Das lebendig muntere Kind in ihrem Schooße reicht mit heiterer Geberde einen Kranz herüber, ja scheint ihn herunterzuwerfen. Auf beiden Seiten schweben Engel, Kränze schon im Vorrath haltend. Ueber Allen aber und über dreifachem Strahlenkreise waltet die himmlische Taube, als Mittelpunkt und Schlußstein zugleich.

Wir sagen uns, hier muß ein heiliges altes Ueberliefertes zum Grunde liegen, daß diese verschiedenen unpassenden Personen so kunstreich und bedeutungsvoll zusammengestellt werden konnten. Wir fragen nicht nach Wie und Warum, wir lassen es geschehen und bewundern die unschätzbare Kunst.

Weniger unverständlich, aber doch geheimnißvoll ist ein Wandbild von Guido in seiner Kapelle. Die kindlich lieblichste, frömmste Jungfrau sitzt still vor sich hin und näht; zwei Engel ihr zur Seite erwarten jeden Wink, ihr zu dienen. Daß jugendliche Unschuld und Fleiß von den Himmlischen bewacht und geehrt werde, sagt uns das liebe Bild. Es bedarf hier keiner Legende, keiner Auslegung.

Nun aber zu Milderung des künstlerischen Ernstes ein heiteres Abenteuer. Ich bemerkte wohl, daß mehrere deutsche Künstler, zu Tischbein als Bekannte tretend, mich beobachteten und sodann hin und wieder giengen. Er, der mich einige Augenblicke verlassen hatte, trat wieder zu mir und sagte: „Da giebt's einen großen Spaß! Das Gerücht, Sie seien hier, hatte sich schon verbreitet, und die Künstler wurden auf den einzigen unbekannten Fremden aufmerksam. Nun ist Einer unter uns, der schon längst

behauptet, er sei mit Ihnen umgegangen, ja er wollte mit Ihnen in freundschaftlichem Verhältniß gelebt haben, woran wir nicht so recht glauben wollten. Dieser ward aufgefordert, Sie zu betrachten und den Zweifel zu lösen; er versicherte aber kurz und gut, Sie seien es nicht, und an dem Fremden keine Spur Ihrer Gestalt und Aussehens. So ist doch wenigstens das Incognito für den Moment gedeckt, und in der Folge giebt es etwas zu lachen."

Ich mischte mich nun freimüthiger unter die Künstlerschaar und fragte nach den Meistern verschiedener Bilder, deren Kunstweise mir noch nicht bekannt geworden. Endlich zog mich ein Bild besonders an, den heiligen Georg, den Drachenüberwinder und Jungfrauenbefreier, vorstellend. Niemand konnte mir den Meister nennen. Da trat ein kleiner bescheidener, bisher lautloser Mann hervor und belehrte mich, es sei von Pordenone, dem Venezianer, eines seiner besten Bilder, an dem man sein ganzes Verdienst erkenne. Nun konnt' ich meine Neigung gar wohl erklären: das Bild hatte mich angemuthet, weil ich, mit der Venetianischen Schule schon näher bekannt, die Tugenden ihrer Meister besser zu schätzen wußte.

Der belehrende Künstler ist Heinrich Meyer, ein Schweizer, der mit einem Freunde Namens Kölla seit einigen Jahren hier studirt, die antiken Büsten in Sepia vortrefflich nachbildet und in der Kunstgeschichte wohl erfahren ist.

Rom, den 7. November.

Nun bin ich sieben Tage hier, und nach und nach tritt in meiner Seele der allgemeine Begriff dieser Stadt hervor. Wir gehen fleißig hin und wieder; ich mache mir die Plane des alten und neuen Roms bekannt, betrachte die Ruinen, die Gebäude, besuche ein und die andere Villa; die größten Merkwürdigkeiten werden ganz langsam behandelt, ich thue nur die Augen auf und seh' und geh' und komme wieder; denn man kann sich nur in Rom auf Rom vorbereiten.

Gestehen wir jedoch, es ist ein saures und trauriges Geschäft, das alte Rom aus dem neuen herauszuklauben, aber man muß es denn doch thun und zuletzt eine unschätzbare Befriedigung hoffen. Man trifft Spuren einer Herrlichkeit und einer Zerstörung, die beide über unsere Begriffe gehen. Was die Barbaren stehen ließen, haben die Baumeister des neuen Roms verwüstet.

Wenn man so eine Existenz ansieht, die zweitausend Jahre und darüber alt ist, durch den Wechsel der Zeiten so mannigfaltig und vom Grund aus verändert, und doch noch derselbe Boden, derselbe Berg, ja oft dieselbe Säule und Mauer, und

im Volke noch die Spuren des alten Charakters, so wird man ein Mitgenosse der großen Rathschlüsse des Schicksals, und so wird es dem Betrachter von Anfang schwer zu entwickeln, wie Rom auf Rom folgt, und nicht allein das neue auf das alte, sondern die verschiedenen Epochen des alten und neuen selbst auf einander. Ich suche nur erst selbst die halbverdeckten Punkte herauszufühlen, dann lassen sich erst die schönen Vorarbeiten recht vollständig nutzen; denn seit dem funfzehnten Jahrhundert bis auf unsere Tage haben sich treffliche Künstler und Gelehrte mit diesen Gegenständen ihr ganzes Leben durch beschäftigt.

Und dieses Ungeheuere wirkt ganz ruhig auf uns ein, wenn wir in Rom hin und her eilen, um zu den höchsten Gegenständen zu gelangen. Anderer Orten muß man das Bedeutende aufsuchen, hier werden wir davon überdrängt und überfüllt. Wie man geht und steht, zeigt sich ein landschaftliches Bild aller Art und Weise, Paläste und Ruinen, Gärten und Wildniß, Fernen und Engen, Häuschen, Ställe, Triumphbögen und Säulen, oft Alles zusammen so nah, daß es auf ein Blatt gebracht werden könnte. Man müßte mit tausend Griffeln schreiben; was soll hier Eine Feder! Und dann ist man Abends müde und erschöpft vom Schauen und Staunen.

Verzeihen mir jedoch meine Freunde, wenn ich künftig wortkarg erfunden werde; während eines Reisezugs rafft man unterwegs auf, was man kann; jeder Tag bringt etwas Neues, und man eilt, auch darüber zu denken und zu urtheilen. Hier aber kömmt man in eine gar große Schule, wo ein Tag so viel sagt, daß man von dem Tage nichts zu sagen wagen darf. Ja man thäte wohl, wenn man, Jahre lang hier verweilend, ein pythagoräisches Stillschweigen beobachtete.

Ich bin recht wohl. Das Wetter ist, wie die Römer sagen, brutto: es geht ein Mittagwind, Scirocco, der täglich mehr oder weniger Regen herbeiführt: ich kann aber diese Witterung nicht unangenehm finden; es ist warm dabei, wie es bei uns im Sommer regnichte Tage nicht sind.

Tischbeins Talente, so wie seine Vorsätze und Kunstabsichten, lerne ich nun immer mehr kennen und schätzen. Er legte mir seine Zeichnungen und Skizzen vor, welche sehr viel Gutes geben und verkünden. Durch den Aufenthalt bei Bodmer sind seine Gedanken auf die ersten Zeiten des menschlichen Geschlechts geführt worden, da wo es sich auf die Erde gesetzt fand und die Aufgabe lösen sollte, Herr der Welt zu werden.

da denn herrlich malerische Gegenstände, überhangende Klippen und sonstige landschaftliche Zufälligkeiten gebildet werden.

Morgen Abend also in Rom! Ich glaube es noch jetzt kaum, und wenn dieser Wunsch erfüllt ist, was soll ich mir nachher wünschen! Ich wüßte nichts, als daß ich mit meinem Fasanenkahn glücklich zu Hause landen und meine Freunde gesund, froh und wohlwollend antreffen möge.

Rom.

Rom, den 1. November 1786.

Endlich kann ich den Mund aufthun und meine Freunde mit Frohsinn begrüßen. Verziehen sei mir das Geheimniß und die gleichsam unterirdische Reise hierher! Kaum wagte ich mir selbst zu sagen, wohin ich gieng; selbst unterwegs fürchtete ich noch, und nur unter der Porta del Popolo war ich mir gewiß, Rom zu haben.

Und laßt mich nun auch sagen, daß ich tausendmal, ja beständig eurer gedenke, in der Nähe der Gegenstände, die ich allein zu sehen niemals glaubte. Nur da ich Jedermann mit Leib und Seele in Norden gefesselt, alle Anmuthung nach diesen Gegenden verschwunden sah, konnte ich mich entschließen, einen langen einsamen Weg zu machen und den Mittelpunkt zu suchen, nach dem mich ein unwiderstehliches Bedürfniß hinzog. Ja die letzten Jahre wurde es eine Art von Krankheit, von der mich nur der Anblick und die Gegenwart heilen konnte. Jetzt darf ich es gestehen: zuletzt durft' ich kein lateinisch Buch mehr ansehen, keine Zeichnung einer italiänischen Gegend. Die Begierde, dieses Land zu sehen, war überreif: da sie befriedigt ist, werden mir Freunde und Vaterland erst wieder recht aus dem Grunde lieb und die Rückkehr wünschenswerth, ja um desto wünschenswerther, da ich mit Sicherheit empfinde, daß ich so viele Schätze nicht zu eigenem Besitz und Privatgebrauch mitbringe, sondern daß sie mir und Andern durchs ganze Leben zur Leitung und Förderniß dienen sollen.

Ja, ich bin endlich in dieser Hauptstadt der Welt angelangt! Wenn ich sie in guter Begleitung, angeführt von einem recht verständigen Manne, vor funfzehn Jahren gesehen hätte, wollte ich mich glücklich preisen. Sollte ich sie aber allein, mit eigenen Augen sehen und besuchen, so ist es gut, daß mir diese Freude so spät zu Theil ward.

Ueber das Tyroler Gebirg bin ich gleichsam weggeflogen. Verona, Vicenza, Padua, Venedig habe ich gut, Ferrara, Cento,

Bologna flüchtig und Florenz kaum gesehen. Die Begierde, nach Rom zu kommen, war so groß, wuchs so sehr mit jedem Augenblicke, daß kein Bleiben mehr war und ich mich nur drei Stunden in Florenz aufhielt. Nun bin ich hier und ruhig und, wie es scheint, auf mein ganzes Leben beruhigt. Denn es geht, man darf wohl sagen, ein neues Leben an, wenn man das Ganze mit Augen sieht, das man theilweise in- und auswendig kennt. Alle Träume meiner Jugend seh' ich nun lebendig, die ersten Kupferbilder, deren ich mich erinnere — mein Vater hatte die Prospekte von Rom auf einem Vorsaale aufgehängt — seh' ich nun in Wahrheit, und Alles, was ich in Gemälden und Zeichnungen, Kupfern und Holzschnitten, in Gips und Kork schon lange gekannt, steht nun beisammen vor mir; wohin ich gehe, finde ich eine Bekanntschaft in einer neuen Welt; es ist Alles, wie ich mir's dachte, und Alles neu. Eben so kann ich von meinen Beobachtungen, von meinen Ideen sagen. Ich habe keinen ganz neuen Gedanken gehabt, nichts ganz fremd gefunden, aber die alten sind so bestimmt, so lebendig, so zusammenhängend geworden, daß sie für neu gelten können.

Da Pygmalions Elise, die er sich ganz nach seinen Wünschen geformt und ihr so viel Wahrheit und Dasein gegeben hatte, als der Künstler vermag, endlich auf ihn zukam und sagte: Ich bin's! wie anders war die Lebendige als der gebildete Stein.

Wie moralisch heilsam ist mir es dann auch, unter einem ganz sinnlichen Volke zu leben, über das so viel Redens und Schreibens ist, das jeder Fremde nach dem Maßstabe beurtheilt, den er mitbringt! Ich verzeihe Jedem, der sie tadelt und schilt; sie stehn zu weit von uns ab, und als Fremder mit ihnen zu verkehren, ist beschwerlich und kostspielig.

Rom, den 8. November.

Einer der Hauptbeweggründe, die ich mir vorspiegelte, um nach Rom zu eilen, war das Fest Allerheiligen, der erste November: denn ich dachte, geschieht dem einzelnen Heiligen so viel Ehre, was wird es erst mit allen werden! Allein wie sehr betrog ich mich! Kein auffallend allgemeines Fest hatte die römische Kirche beliebt, und jeder Orden mochte im Besondern das Andenken seines Patrons im Stillen feiern; denn das Namensfest und der ihm zugetheilte Ehrentag ist's eigentlich, wo jeder in seiner Glorie erscheint.

Gestern aber, am Tage Allerseelen, gelang mir's besser. Das Andenken dieser feiert der Papst in seiner Hauskapelle auf dem Quirinal. Jedermann hat freien Zutritt. Ich eilte mit Tischbein auf den Monte Cavallo. Der Platz vor dem Palaste hat was

ganz Eigenes, Individuelles, so unregelmäßig als grandios und lieblich. Die beiden Kolossen erblickte ich nun! Weder Auge noch Geist sind hinreichend, sie zu fassen. Wir eilten mit der Menge durch den prächtig geräumigen Hof eine übergeräumige Treppe hinauf. In diesen Vorsälen, der Kapelle gegenüber, in der Ansicht der Reihe von Zimmern fühlt man sich wunderbar unter Einem Dache mit dem Statthalter Christi.

Die Funktion war angegangen, Papst und Kardinäle schon in der Kirche. Der heilige Vater, die schönste, würdigste Männergestalt, Kardinäle von verschiedenem Alter und Bildung.

Mich ergriff ein wunderbar Verlangen, das Oberhaupt der Kirche möge den goldenen Mund aufthun und, von dem unaussprechlichen Heil der seligen Seelen mit Entzücken sprechend, uns in Entzücken versetzen. Da ich ihn aber vor dem Altare sich nur hin und her bewegen sah, bald nach dieser, bald nach jener Seite sich wendend, sich wie ein gemeiner Pfaffe geberdend und murmelnd, da regte sich die protestantische Erbsünde, und mir wollte das bekannte und gewohnte Meßopfer hier keineswegs gefallen. Hat doch Christus schon als Knabe durch mündliche Auslegung der Schrift, und in seinem Jünglingsleben gewiß nicht schweigend gelehrt und gewirkt; denn er sprach gern, geistreich und gut, wie wir aus den Evangelien wissen. Was würde der sagen, dacht' ich, wenn er hereinträte und sein Ebenbild auf Erden summend und hin und wieder wankend anträfe? Das Venio iterum crucifigi! fiel mir ein, und ich zupfte meinen Gefährten, daß wir ins Freie der gewölbten und gemalten Säle kämen.

Hier fanden wir eine Menge Personen, die köstlichen Gemälde aufmerksam betrachtend; denn dieses Fest Allerseelen ist auch zugleich das Fest aller Künstler in Rom. Ebenso wie die Kapelle ist der ganze Palast und die sämmtlichen Zimmer Jedem zugänglich und diesen Tag für viele Stunden frei und offen; man braucht kein Trinkgeld zu geben und wird von dem Kastellan nicht gedrängt.

Die Wandgemälde beschäftigten mich, und ich lernte da neue, mir kaum dem Namen nach bekannte treffliche Männer kennen, so wie zum Beispiel den heitern Carlo Maratti, schätzen und lieben.

Vorzüglich willkommen aber waren mir die Meisterstücke der Künstler, deren Art und Weise ich mir schon eingeprägt hatte. Ich sah mit Bewunderung die heilige Petronella von Guercin, ehemals in St. Peter, wo nun eine musivische Copie anstatt des Originals aufgestellt ist. Der Heiligen Leichnam wird aus dem Grabe gehoben und dieselbe Person, neubelebt, in der Himmelshöhe von einem göttlichen Jüngling empfangen. Was man auch gegen diese doppelte Handlung sagen mag, das Bild ist unschätzbar.

Noch mehr erſtaunte ich vor einem Bilde von Tizian. Es überleuchtet Alle, die ich geſehen habe. Ob mein Sinn ſchon geübter, oder ob es wirklich das vortrefflichſte ſei, weiß ich nicht zu unterſcheiden. Ein ungeheures Meßgewand, das von Stickerei, ja von getriebenen Goldfiguren ſtarrt, umhüllt eine anſehnliche biſchöfliche Geſtalt. Den maſſiven Hirtenſtab in der Linken, blickt er entzückt in die Höhe, mit der Rechten hält er ein Buch; woraus er ſo eben eine göttliche Berührung empfangen zu haben ſcheint. Hinter ihm eine ſchöne Jungfrau, die Palme in der Hand, mit lieblicher Theilnahme nach dem aufgeſchlagenen Buche hinſchauend. Ein ernſter Alter dagegen zur Rechten, dem Buche ganz nahe, ſcheint er deſſen nicht zu achten: die Schlüſſel in der Hand, mag er ſich wohl eigenen Aufſchluß zutrauen. Dieſer Gruppe gegenüber ein nackter, wohlgebildeter, gebundener, von Pfeilen verletzter Jüngling, vor ſich hinſehend, beſcheiden ergeben. In dem Zwiſchenraume zwei Mönche, Kreuz und Lilie tragend, andächtig gegen die Himmliſchen gekehrt; denn oben offen iſt das halbrunde Gemäuer, das ſie ſämmtlich umſchließt. Dort bewegt ſich in höchſter Glorie eine herabwärts theilnehmende Mutter. Das lebendig muntere Kind in ihrem Schooße reicht mit heiterer Geberde einen Kranz herüber, ja ſcheint ihn herunterzuwerfen. Auf beiden Seiten ſchweben Engel, Kränze ſchon im Vorrath haltend. Ueber Allen aber und über dreifachem Strahlenkreiſe waltet die himmliſche Taube, als Mittelpunkt und Schlußſtein zugleich.

Wir ſagen uns, hier muß ein heiliges altes Ueberliefertes zum Grunde liegen, daß dieſe verſchiedenen unpaſſenden Perſonen ſo kunſtreich und bedeutungsvoll zuſammengeſtellt werden konnten. Wir fragen nicht nach Wie und Warum, wir laſſen es geſchehen und bewundern die unſchätzbare Kunſt.

Weniger unverſtändlich, aber doch geheimnißvoll iſt ein Wandbild von Guido in ſeiner Kapelle. Die kindlich lieblichſte, frömmſte Jungfrau ſitzt ſtill vor ſich hin und näht; zwei Engel ihr zur Seite erwarten jeden Wink, ihr zu dienen. Daß jugendliche Unſchuld und Fleiß von den Himmliſchen bewacht und geehrt werde, ſagt uns das liebe Bild. Es bedarf hier keiner Legende, keiner Auslegung.

Nun aber zu Milderung des künſtleriſchen Ernſtes ein heiteres Abenteuer. Ich bemerkte wohl, daß mehrere deutſche Künſtler, zu Tiſchbein als Bekannte tretend, mich beobachteten und ſodann hin und wieder giengen. Er, der mich einige Augenblicke verlaſſen hatte, trat wieder zu mir und ſagte: „Da giebt's einen großen Spaß! Das Gerücht, Sie ſeien hier, hatte ſich ſchon verbreitet, und die Künſtler wurden auf den einzigen unbekannten Fremden aufmerkſam. Nun iſt Einer unter uns, der ſchon längſt

behauptet, er sei mit Ihnen umgegangen, ja er wollte mit Ihnen in freundschaftlichem Verhältniß gelebt haben, woran wir nicht so recht glauben wollten. Dieser ward aufgefordert, Sie zu betrachten und den Zweifel zu lösen; er versicherte aber kurz und gut, Sie seien es nicht, und an dem Fremden keine Spur Ihrer Gestalt und Aussehens. So ist doch wenigstens das Incognito für den Moment gedeckt, und in der Folge giebt es etwas zu lachen."

Ich mischte mich nun freimüthiger unter die Künstlerschaar und fragte nach den Meistern verschiedener Bilder, deren Kunstweise mir noch nicht bekannt geworden. Endlich zog mich ein Bild besonders an, den heiligen Georg, den Drachenüberwinder und Jungfrauenbefreier, vorstellend. Niemand konnte mir den Meister nennen. Da trat ein kleiner bescheidener, bisher lautloser Mann hervor und belehrte mich, es sei von Pordenone, dem Venezianer, eines seiner besten Bilder, an dem man sein ganzes Verdienst erkenne. Nun konnt' ich meine Neigung gar wohl erklären: das Bild hatte mich angemuthet, weil ich, mit der Venetianischen Schule schon näher bekannt, die Tugenden ihrer Meister besser zu schätzen wußte.

Der belehrende Künstler ist Heinrich Meyer, ein Schweizer, der mit einem Freunde Namens Kölla seit einigen Jahren hier studirt, die antiken Büsten in Sepia vortrefflich nachbildet und in der Kunstgeschichte wohl erfahren ist.

Rom, den 7. November.

Nun bin ich sieben Tage hier, und nach und nach tritt in meiner Seele der allgemeine Begriff dieser Stadt hervor. Wir gehen fleißig hin und wieder; ich mache mir die Plane des alten und neuen Roms bekannt, betrachte die Ruinen, die Gebäude, besuche ein und die andere Villa; die größten Merkwürdigkeiten werden ganz langsam behandelt, ich thue nur die Augen auf und seh' und geh' und komme wieder; denn man kann sich nur in Rom auf Rom vorbereiten.

Gestehen wir jedoch, es ist ein saures und trauriges Geschäft, das alte Rom aus dem neuen herauszuklauben, aber man muß es denn doch thun und zuletzt eine unschätzbare Befriedigung hoffen. Man trifft Spuren einer Herrlichkeit und einer Zerstörung, die beide über unsere Begriffe gehen. Was die Barbaren stehen ließen, haben die Baumeister des neuen Roms verwüstet.

Wenn man so eine Existenz ansieht, die zweitausend Jahre und darüber alt ist, durch den Wechsel der Zeiten so mannigfaltig und vom Grund aus verändert, und doch noch derselbe Boden, derselbe Berg, ja oft dieselbe Säule und Mauer, und

im Volke noch die Spuren des alten Charakters, so wird man ein Mitgenosse der großen Rathschlüsse des Schicksals, und so wird es dem Betrachter von Anfang schwer zu entwickeln, wie Rom auf Rom folgt, und nicht allein das neue auf das alte, sondern die verschiedenen Epochen des alten und neuen selbst auf einander. Ich suche nur erst selbst die halbverdeckten Punkte herauszufühlen, dann lassen sich erst die schönen Vorarbeiten recht vollständig nutzen; denn seit dem funfzehnten Jahrhundert bis auf unsere Tage haben sich treffliche Künstler und Gelehrte mit diesen Gegenständen ihr ganzes Leben durch beschäftigt.

Und dieses Ungeheuere wirkt ganz ruhig auf uns ein, wenn wir in Rom hin und her eilen, um zu den höchsten Gegenständen zu gelangen. Anderer Orten muß man das Bedeutende aufsuchen, hier werden wir davon überdrängt und überfüllt. Wie man geht und steht, zeigt sich ein landschaftliches Bild aller Art und Weise, Paläste und Ruinen, Gärten und Wildniß, Fernen und Engen, Häuschen, Ställe, Triumphbögen und Säulen, oft Alles zusammen so nah, daß es auf ein Blatt gebracht werden könnte. Man müßte mit tausend Griffeln schreiben; was soll hier Eine Feder! Und dann ist man Abends müde und erschöpft vom Schauen und Staunen.

Verzeihen mir jedoch meine Freunde, wenn ich künftig wortkarg erfunden werde; während eines Reisezugs rafft man unterwegs auf, was man kann; jeder Tag bringt etwas Neues, und man eilt, auch darüber zu denken und zu urtheilen. Hier aber kömmt man in eine gar große Schule, wo ein Tag so viel sagt, daß man von dem Tage nichts zu sagen wagen darf. Ja man thäte wohl, wenn man, Jahre lang hier verweilend, ein pythagoräisches Stillschweigen beobachtete.

Ich bin recht wohl. Das Wetter ist, wie die Römer sagen, brutto: es geht ein Mittagwind, Scirocco, der täglich mehr oder weniger Regen herbeiführt: ich kann aber diese Witterung nicht unangenehm finden; es ist warm dabei, wie es bei uns im Sommer regnichte Tage nicht sind.

Tischbeins Talente, so wie seine Vorsätze und Kunstabsichten, lerne ich nun immer mehr kennen und schätzen. Er legte mir seine Zeichnungen und Skizzen vor, welche sehr viel Gutes geben und verkünden. Durch den Aufenthalt bei Bodmer sind seine Gedanken auf die ersten Zeiten des menschlichen Geschlechts geführt worden, da wo es sich auf die Erde gesetzt fand und die Aufgabe lösen sollte, Herr der Welt zu werden.

Als geistreiche Einleitung zu dem Ganzen bestrebte er sich, das hohe Alter der Welt sinnlich darzustellen. Berge, mit herrlichen Wäldern bewachsen, Schluchten, von Wasserbächen ausgerissen, ausgebrannte Vulkane, kaum noch leise dampfend. Im Vordergrund ein mächtiger, in der Erde übriggebliebener Stock eines vieljährigen Eichbaums, an dessen halbentblößten Wurzeln ein Hirsch die Stärke seines Geweihes versucht, so gut gedacht als lieblich ausgeführt.

Dann hat er auf einem höchst merkwürdigen Blatte den Mann zugleich als Pferdebändiger und allen Thieren der Erde, der Luft und des Wassers, wo nicht an Stärke, doch an List überlegen dargestellt. Die Komposition ist außerordentlich schön; als Oelbild müßte es eine große Wirkung thun. Eine Zeichnung davon müssen wir nothwendig in Weimar besitzen. Sodann denkt er an eine Versammlung der alten, weisen und geprüften Männer, wo er Gelegenheit nehmen wird, wirkliche Gestalten darzustellen. Mit dem größten Enthusiasmus aber skizzirt er an einer Schlacht, wo sich zwei Parteien Reiterei wechselseitig mit gleicher Wuth angreifen, und zwar an einer Stelle, wo eine ungeheure Felsschlucht sie trennt, über welche das Pferd nur mit größter Anstrengung hinübersetzen kann. An Vertheidigung ist hier nicht zu denken. Kühner Angriff, wilder Entschluß, Gelingen oder Sturz in den Abgrund. Dieses Bild wird ihm Gelegenheit geben, die Kenntnisse, die er von dem Pferde, dessen Bau und Bewegung besitzt, auf eine sehr bedeutende Weise zu entfalten.

Diese Bilder sodann, und eine Reihe von folgenden und eingeschalteten, wünscht er durch ein Gedicht verknüpft, welche dem Dargestellten zur Erklärung dienten und ihm dagegen wieder durch bestimmte Gestalten Körper und Reiz verliehen.

Der Gedanke ist schön; nur müßte man freilich mehrere Jahre zusammen sein, um ein solches Werk auszuführen.

Die Logen von Raphael und die großen Gemälde der Schule von Athen u. s. w. hab' ich nur erst ein Mal gesehen, und da ist's, als wenn man den Homer aus einer zum Theil verloschenen, beschädigten Handschrift herausstudiren sollte. Das Vergnügen des ersten Eindrucks ist unvollkommen; nur wenn man nach und nach Alles recht durchgesehn und studirt hat, wird der Genuß ganz. Am erhaltendsten sind die Deckenstücke der Logen, die biblische Geschichten vorstellen, so frisch wie gestern gemalt, zwar die wenigsten von Raphaels eigner Hand, doch aber gar trefflich nach seinen Zeichnungen und unter seiner Aufsicht.

Ich habe manchmal in früherer Zeit die wunderliche Grille gehabt, daß ich mir sehnlichst wünschte, von einem wohlunterrichteten Manne, von einem kunst- und geschichtskundigen Engländer nach Italien geführt zu werden; und nun hat sich das Alles indessen schöner gebildet, als ich hätte ahnen können. Tischbein lebte so lange hier als mein herzlicher Freund, er lebte hier mit dem Wunsche, mir Rom zu zeigen; unser Verhältniß ist alt durch Briefe, neu durch Gegenwart; wo hätte mir ein wertherer Führer erscheinen können? Ist auch meine Zeit nur beschränkt, so werde ich doch das Möglichste genießen und lernen.

Und bei alle dem seh' ich voraus, daß ich wünschen werde anzukommen, wenn ich weggehe.

Rom, den 8. November.

Mein wunderliches und vielleicht grillenhaftes Halbincognito bringt mir Vortheile, an die ich nicht denken konnte. Da sich Jedermann verpflichtet, zu ignoriren, wer ich sei, und also auch Niemand mit mir von mir reden darf, so bleibt den Menschen nichts übrig, als von sich selbst oder von Gegenständen zu sprechen, die ihnen interessant sind: dadurch erfahr' ich nun umständlich, womit sich ein Jeder beschäftigt, oder was irgend Merkwürdiges entsteht und hervorgeht. Hofrath Reiffenstein fand sich auch in diese Grille; da er aber den Namen, den ich angenommen hatte, aus einer besondern Ursache nicht leiden konnte, so baronisirte er mich geschwind, und ich heiße nun der Baron gegen Rondanini über; dadurch bin ich bezeichnet genug, um so mehr, als der Italiäner die Menschen nur nach dem Vornamen oder Spitznamen benennt. Genug, ich habe meinen Willen und entgehe der unendlichen Unbequemlichkeit, von mir und meinen Arbeiten Rechenschaft geben zu müssen.

Rom, den 9. November.

Manchmal stehe ich wie einen Augenblick still und überschaue die höchsten Gipfel des schon Gewonnenen. Sehr gerne blicke ich nach Venedig zurück, auf jenes große Dasein, dem Schooße des Meeres, wie Pallas aus dem Haupte Jupiters, entsprossen. Hier hat mich die Rotonda, so die äußere wie die innere, zu einer freudigen Verehrung ihrer Großheit bewogen. In St. Peter habe ich begreifen lernen, wie die Kunst sowohl als die Natur alle Maßvergleichung aufheben kann. Und so hat mich Apoll von Belvedere aus der Wirklichkeit hinausgerückt. Denn wie von jenen Gebäuden die richtigsten Zeichnungen keinen Begriff geben, so ist

es hier mit dem Original von Marmor gegen die Gipsabgüsse, deren ich doch sehr schöne früher gekannt habe.

Rom, den 10. November 1786.

Ich lebe nun hier mit einer Klarheit und Ruhe, von der ich lange kein Gefühl hatte. Meine Uebung, alle Dinge, wie sie sind, zu sehen und abzulesen, meine Treue, das Auge Licht sein zu lassen, meine völlige Entäußerung von aller Prätention kommen mir einmal wieder recht zu Statten und machen mich im Stillen höchst glücklich. Alle Tage ein neuer merkwürdiger Gegenstand, täglich frische, große, seltsame Bilder und ein Ganzes, das man sich lange denkt und träumt, nie mit der Einbildungskraft erreicht.

Heute war ich bei der Pyramide des Cestius und Abends auf dem Palatin, oben auf den Ruinen der Kaiserpaläste, die wie Felsenwände dastehen. Hievon läßt sich nun freilich nichts überliefern! Wahrlich, es giebt hier nichts Kleines, wenn auch wohl hie und da etwas Scheltenswerthes und Abgeschmacktes; doch auch ein solches hat Theil an der allgemeinen Großheit genommen.

Kehr' ich nun in mich selbst zurück, wie man doch so gern thut bei jeder Gelegenheit, so entdecke ich ein Gefühl, das mich unendlich freut, ja das ich sogar auszusprechen wage. Wer sich mit Ernst hier umsieht und Augen hat, zu sehen, muß solid werden, er muß einen Begriff von Solidität fassen, der ihm nie so lebendig ward.

Der Geist wird zur Tüchtigkeit gestempelt, gelangt zu einem Ernst ohne Trockenheit, zu einem gesetzten Wesen mit Freude. Mir wenigstens ist es, als wenn ich die Dinge dieser Welt nie so richtig geschätzt hätte als hier. Ich freue mich der gesegneten Folgen auf mein ganzes Leben.

Und so laßt mich aufraffen, wie es kommen will; die Ordnung wird sich geben. Ich bin nicht hier, um nach meiner Art zu genießen; befleißigen will ich mich der großen Gegenstände, lernen und mich ausbilden, ehe ich vierzig Jahr alt werde.

Rom, den 11. November.

Heut hab' ich die Nymphe Egeria besucht, dann die Rennbahn des Caracalla, die zerstörten Grabstätten längs der Via Appia und das Grab der Metella, das einem erst einen Begriff von solidem Mauerwerk giebt. Diese Menschen arbeiteten für die Ewigkeit: es war auf Alles kalkulirt, nur auf den Unsinn der Verwüster nicht, dem Alles weichen mußte. Recht sehnlich habe

ich dich herzugewünscht. Die Reste der großen Wasserleitung sind höchst ehrwürdig. Der schöne, große Zweck, ein Volk zu tränken durch eine so ungeheure Anstalt! Abends kamen wir ans Coliseo, da es schon dämmrig war. Wenn man das ansieht, scheint wieder alles Andre klein: es ist so groß, daß man das Bild nicht in der Seele behalten kann; man erinnert sich dessen nur kleiner wieder, und kehrt man dahin zurück, kommt es einem aufs Neue größer vor.

Frascati, den 15. November.

Die Gesellschaft ist zu Bette, und ich schreibe noch aus der Tusch-Muschel, aus welcher gezeichnet worden ist. Wir haben ein paar schöne, regenfreie Tage hier gehabt, warm und freundlichen Sonnenschein, daß man den Sommer nicht vermißt. Die Gegend ist sehr angenehm; der Ort liegt auf einem Hügel, vielmehr an einem Berge, und jeder Schritt bietet dem Zeichner die herrlichsten Gegenstände. Die Aussicht ist unbegränzt: man sieht Rom liegen und weiter die See, an der rechten Seite die Gebirge von Tivoli und so fort. In dieser lustigen Gegend sind Landhäuser recht zur Lust angelegt, und wie die alten Römer schon hier ihre Villen hatten, so haben vor hundert Jahren und mehr reiche und übermüthige Römer ihre Landhäuser auch auf die schönsten Flecke gepflanzt. Zwei Tage gehen wir schon hier herum, und es ist immer etwas Neues und Reizendes.

Und doch läßt sich kaum sagen, ob nicht die Abende noch vergnügter als der Tag hingehen. Sobald die stattliche Wirthin die messingene dreiarmige Lampe auf den großen runden Tisch gesetzt und Felicissima notte! gesagt hat, versammelt sich Alles im Kreise und legt die Blätter vor, welche den Tag über gezeichnet und skizzirt worden. Darüber spricht man, ob der Gegenstand hätte günstiger aufgenommen werden sollen? ob der Charakter getroffen ist? und was solche erste allgemeine Forderniſse sind, wovon man sich schon bei dem ersten Entwurf Rechenschaft geben kann. Hofrath Reiffenstein weiß diese Sitzungen durch seine Einsicht und Autorität zu ordnen und zu leiten. Diese löbliche Anstalt aber schreibt sich eigentlich von Philipp Hackert her, welcher höchst geschmackvoll die wirklichen Aussichten zu zeichnen und auszuführen wußte. Künstler und Liebhaber, Männer und Frauen, Alte und Junge ließ er nicht ruhen; er munterte Jeden auf, nach seinen Gaben und Kräften sich gleichfalls zu versuchen, und gieng mit gutem Beispiel vor. Diese Art, eine Gesellschaft zu versammeln und zu unterhalten, hat Hofrath Reiffenstein nach der Abreise jenes Freundes treulich fortgesetzt, und wir finden, wie

behauptet, er sei mit Ihnen umgegangen, ja er wollte mit Ihnen in freundschaftlichem Verhältniß gelebt haben, woran wir nicht so recht glauben wollten. Dieser ward aufgefordert, Sie zu betrachten und den Zweifel zu lösen; er versicherte aber kurz und gut, Sie seien es nicht, und an dem Fremden keine Spur Ihrer Gestalt und Aussehens. So ist doch wenigstens das Incognito für den Moment gedeckt, und in der Folge giebt es etwas zu lachen."

Ich mischte mich nun freimüthiger unter die Künstlerschaar und fragte nach den Meistern verschiedener Bilder, deren Kunstweise mir noch nicht bekannt geworden. Endlich zog mich ein Bild besonders an, den heiligen Georg, den Drachenüberwinder und Jungfrauenbefreier, vorstellend. Niemand konnte mir den Meister nennen. Da trat ein kleiner bescheidener, bisher lautloser Mann hervor und belehrte mich, es sei von Pordenone, dem Venezianer, eines seiner besten Bilder, an dem man sein ganzes Verdienst erkenne. Nun konnt' ich meine Neigung gar wohl erklären: das Bild hatte mich angemuthet, weil ich, mit der Venetianischen Schule schon näher bekannt, die Tugenden ihrer Meister besser zu schätzen wußte.

Der belehrende Künstler ist Heinrich Meyer, ein Schweizer, der mit einem Freunde Namens Kölla seit einigen Jahren hier studirt, die antiken Büsten in Sepia vortrefflich nachbildet und in der Kunstgeschichte wohl erfahren ist.

Rom, den 7. November.

Nun bin ich sieben Tage hier, und nach und nach tritt in meiner Seele der allgemeine Begriff dieser Stadt hervor. Wir gehen fleißig hin und wieder; ich mache mir die Plane des alten und neuen Roms bekannt, betrachte die Ruinen, die Gebäude, besuche ein und die andere Villa; die größten Merkwürdigkeiten werden ganz langsam behandelt, ich thue nur die Augen auf und seh' und geh' und komme wieder; denn man kann sich nur in Rom auf Rom vorbereiten.

Gestehen wir jedoch, es ist ein saures und trauriges Geschäft, das alte Rom aus dem neuen herauszuklauben, aber man muß es denn doch thun und zuletzt eine unschätzbare Befriedigung hoffen. Man trifft Spuren einer Herrlichkeit und einer Zerstörung, die beide über unsere Begriffe gehen. Was die Barbaren stehen ließen, haben die Baumeister des neuen Roms verwüstet.

Wenn man so eine Existenz ansieht, die zweitausend Jahre und darüber alt ist, durch den Wechsel der Zeiten so mannigfaltig und vom Grund aus verändert, und doch noch derselbe Boden, derselbe Berg, ja oft dieselbe Säule und Mauer, und

im Volke noch die Spuren des alten Charakters, so wird man ein Mitgenosse der großen Rathschlüsse des Schicksals, und so wird es dem Betrachter von Anfang schwer zu entwickeln, wie Rom auf Rom folgt, und nicht allein das neue auf das alte, sondern die verschiedenen Epochen des alten und neuen selbst auf einander. Ich suche nur erst selbst die halbverdeckten Punkte herauszufühlen, dann lassen sich erst die schönen Vorarbeiten recht vollständig nutzen; denn seit dem funfzehnten Jahrhundert bis auf unsere Tage haben sich treffliche Künstler und Gelehrte mit diesen Gegenständen ihr ganzes Leben durch beschäftigt.

Und dieses Ungeheuere wirkt ganz ruhig auf uns ein, wenn wir in Rom hin und her eilen, um zu den höchsten Gegenständen zu gelangen. Anderer Orten muß man das Bedeutende aufsuchen, hier werden wir davon überdrängt und überfüllt. Wie man geht und steht, zeigt sich ein landschaftliches Bild aller Art und Weise, Paläste und Ruinen, Gärten und Wildniß, Fernen und Engen, Häuschen, Ställe, Triumphbögen und Säulen, oft Alles zusammen so nah, daß es auf ein Blatt gebracht werden könnte. Man müßte mit tausend Griffeln schreiben; was soll hier Eine Feder! Und dann ist man Abends müde und erschöpft vom Schauen und Staunen.

Verzeihen mir jedoch meine Freunde, wenn ich künftig wortkarg erfunden werde; während eines Reisezugs rafft man unterwegs auf, was man kann; jeder Tag bringt etwas Neues, und man eilt, auch darüber zu denken und zu urtheilen. Hier aber kömmt man in eine gar große Schule, wo ein Tag so viel sagt, daß man von dem Tage nichts zu sagen wagen darf. Ja man thäte wohl, wenn man, Jahre lang hier verweilend, ein pythagoräisches Stillschweigen beobachtete.

Ich bin recht wohl. Das Wetter ist, wie die Römer sagen, brutto: es geht ein Mittagwind, Scirocco, der täglich mehr oder weniger Regen herbeiführt: ich kann aber diese Witterung nicht unangenehm finden; es ist warm dabei, wie es bei uns im Sommer regnichte Tage nicht sind.

Tischbeins Talente, so wie seine Vorsätze und Kunstabsichten, lerne ich nun immer mehr kennen und schätzen. Er legte mir seine Zeichnungen und Skizzen vor, welche sehr viel Gutes geben und verkünden. Durch den Aufenthalt bei Bodmer sind seine Gedanken auf die ersten Zeiten des menschlichen Geschlechts geführt worden, da wo es sich auf die Erde gesetzt fand und die Aufgabe lösen sollte, Herr der Welt zu werden.

Als geistreiche Einleitung zu dem Ganzen bestrebte er sich, das hohe Alter der Welt sinnlich darzustellen. Berge, mit herrlichen Wäldern bewachsen, Schluchten, von Wasserbächen ausgerissen, ausgebrannte Vulkane, kaum noch leise dampfend. Im Vordergrund ein mächtiger, in der Erde übriggebliebener Stock eines vieljährigen Eichbaums, an dessen halbentblößten Wurzeln ein Hirsch die Stärke seines Geweihes versucht, so gut gedacht als lieblich ausgeführt.

Dann hat er auf einem höchst merkwürdigen Blatte den Mann zugleich als Pferdebändiger und allen Thieren der Erde, der Luft und des Wassers, wo nicht an Stärke, doch an List überlegen dargestellt. Die Komposition ist außerordentlich schön; als Oelbild müßte es eine große Wirkung thun. Eine Zeichnung davon müssen wir nothwendig in Weimar besitzen. Sodann denkt er an eine Versammlung der alten, weisen und geprüften Männer, wo er Gelegenheit nehmen wird, wirkliche Gestalten darzustellen. Mit dem größten Enthusiasmus aber skizzirt er an einer Schlacht, wo sich zwei Parteien Reiterei wechselseitig mit gleicher Wuth angreifen, und zwar an einer Stelle, wo eine ungeheure Felsschlucht sie trennt, über welche das Pferd nur mit größter Anstrengung hinübersetzen kann. An Vertheidigung ist hier nicht zu denken. Kühner Angriff, wilder Entschluß, Gelingen oder Sturz in den Abgrund. Dieses Bild wird ihm Gelegenheit geben, die Kenntnisse, die er von dem Pferde, dessen Bau und Bewegung besitzt, auf eine sehr bedeutende Weise zu entfalten.

Diese Bilder sodann, und eine Reihe von folgenden und eingeschalteten, wünscht er durch ein Gedicht verknüpft, welche dem Dargestellten zur Erklärung dienten und ihm dagegen wieder durch bestimmte Gestalten Körper und Reiz verliehen.

Der Gedanke ist schön; nur müßte man freilich mehrere Jahre zusammen sein, um ein solches Werk auszuführen.

Die Logen von Raphael und die großen Gemälde der Schule von Athen u. s. w. hab' ich nur erst ein Mal gesehen, und da ist's, als wenn man den Homer aus einer zum Theil verloschenen, beschädigten Handschrift herausstudiren sollte. Das Vergnügen des ersten Eindrucks ist unvollkommen; nur wenn man nach und nach Alles recht durchgesehn und studirt hat, wird der Genuß ganz. Am erhaltendsten sind die Deckenstücke der Logen, die biblische Geschichten vorstellen, so frisch wie gestern gemalt, zwar die wenigsten von Raphaels eigner Hand, doch aber gar trefflich nach seinen Zeichnungen und unter seiner Aufsicht.

Ich habe manchmal in früherer Zeit die wunderliche Grille gehabt, daß ich mir sehnlichst wünschte, von einem wohlunterrichteten Manne, von einem kunst- und geschichtskundigen Engländer nach Italien geführt zu werden; und nun hat sich das Alles indessen schöner gebildet, als ich hätte ahnen können. Tischbein lebte so lange hier als mein herzlicher Freund, er lebte hier mit dem Wunsche, mir Rom zu zeigen; unser Verhältniß ist alt durch Briefe, neu durch Gegenwart; wo hätte mir ein wertherer Führer erscheinen können? Ist auch meine Zeit nur beschränkt, so werde ich doch das Möglichste genießen und lernen.

Und bei alle dem seh' ich voraus, daß ich wünschen werde anzukommen, wenn ich weggehe.

Rom, den 8. November.

Mein wunderliches und vielleicht grillenhaftes Halbincognito bringt mir Vortheile, an die ich nicht denken konnte. Da sich Jedermann verpflichtet, zu ignoriren, wer ich sei, und also auch Niemand mit mir von mir reden darf, so bleibt den Menschen nichts übrig, als von sich selbst oder von Gegenständen zu sprechen, die ihnen interessant sind: dadurch erfahr' ich nun umständlich, womit sich ein Jeder beschäftigt, oder was irgend Merkwürdiges entsteht und hervorgeht. Hofrath Reiffenstein fand sich auch in diese Grille; da er aber den Namen, den ich angenommen hatte, aus einer besondern Ursache nicht leiden konnte, so baronisirte er mich geschwind, und ich heiße nun der Baron gegen Rondanini über; dadurch bin ich bezeichnet genug, um so mehr, als der Italiäner die Menschen nur nach dem Vornamen oder Spitznamen benennt. Genug, ich habe meinen Willen und entgehe der unendlichen Unbequemlichkeit, von mir und meinen Arbeiten Rechenschaft geben zu müssen.

Rom, den 9. November.

Manchmal stehe ich wie einen Augenblick still und überschaue die höchsten Gipfel des schon Gewonnenen. Sehr gerne blicke ich nach Venedig zurück, auf jenes große Dasein, dem Schooße des Meeres, wie Pallas aus dem Haupte Jupiters, entsprossen. Hier hat mich die Rotonda, so die äußere wie die innere, zu einer freudigen Verehrung ihrer Großheit bewogen. In St. Peter habe ich begreifen lernen, wie die Kunst sowohl als die Natur alle Maßvergleichung aufheben kann. Und so hat mich Apoll von Belvedere aus der Wirklichkeit hinausgerückt. Denn wie von jenen Gebäuden die richtigsten Zeichnungen keinen Begriff geben, so ist

es hier mit dem Original von Marmor gegen die Gipsabgüsse, deren ich doch sehr schöne früher gekannt habe.

Rom, den 10. November 1786.

Ich lebe nun hier mit einer Klarheit und Ruhe, von der ich lange kein Gefühl hatte. Meine Uebung, alle Dinge, wie sie sind, zu sehen und abzulesen, meine Treue, das Auge Licht sein zu lassen, meine völlige Entäußerung von aller Prätention kommen mir einmal wieder recht zu Statten und machen mich im Stillen höchst glücklich. Alle Tage ein neuer merkwürdiger Gegenstand, täglich frische, große, seltsame Bilder und ein Ganzes, das man sich lange denkt und träumt, nie mit der Einbildungskraft erreicht.

Heute war ich bei der Pyramide des Cestius und Abends auf dem Palatin, oben auf den Ruinen der Kaiserpaläste, die wie Felsenwände dastehen. Hievon läßt sich nun freilich nichts überliefern! Wahrlich, es giebt hier nichts Kleines, wenn auch wohl hie und da etwas Scheltenswerthes und Abgeschmacktes; doch auch ein solches hat Theil an der allgemeinen Großheit genommen.

Kehr' ich nun in mich selbst zurück, wie man doch so gern thut bei jeder Gelegenheit, so entdecke ich ein Gefühl, das mich unendlich freut, ja das ich sogar auszusprechen wage. Wer sich mit Ernst hier umsieht und Augen hat, zu sehen, muß solid werden, er muß einen Begriff von Solidität fassen, der ihm nie so lebendig ward.

Der Geist wird zur Tüchtigkeit gestempelt, gelangt zu einem Ernst ohne Trockenheit, zu einem gesetzten Wesen mit Freude. Mir wenigstens ist es, als wenn ich die Dinge dieser Welt nie so richtig geschätzt hätte als hier. Ich freue mich der gesegneten Folgen auf mein ganzes Leben.

Und so laßt mich aufraffen, wie es kommen will; die Ordnung wird sich geben. Ich bin nicht hier, um nach meiner Art zu genießen; befleißigen will ich mich der großen Gegenstände, lernen und mich ausbilden, ehe ich vierzig Jahr alt werde.

Rom, den 11. November.

Heut hab' ich die Nymphe Egeria besucht, dann die Rennbahn des Caracalla, die zerstörten Grabstätten längs der Via Appia und das Grab der Metella, das einem erst einen Begriff von solidem Mauerwerk giebt. Diese Menschen arbeiteten für die Ewigkeit: es war auf Alles kalkulirt, nur auf den Unsinn der Verwüster nicht, dem Alles weichen mußte. Recht sehnlich habe

ich dich herzugewünscht. Die Reste der großen Wasserleitung sind höchst ehrwürdig. Der schöne, große Zweck, ein Volk zu tränken durch eine so ungeheure Anstalt! Abends kamen wir ans Coliseo, da es schon dämmrig war. Wenn man das ansieht, scheint wieder alles Andre klein: es ist so groß, daß man das Bild nicht in der Seele behalten kann; man erinnert sich dessen nur kleiner wieder, und kehrt man dahin zurück, kommt es einem aufs Neue größer vor.

Frascati, den 15. November.

Die Gesellschaft ist zu Bette, und ich schreibe noch aus der Tusch-Muschel, aus welcher gezeichnet worden ist. Wir haben ein paar schöne, regenfreie Tage hier gehabt, warm und freundlichen Sonnenschein, daß man den Sommer nicht vermißt. Die Gegend ist sehr angenehm; der Ort liegt auf einem Hügel, vielmehr an einem Berge, und jeder Schritt bietet dem Zeichner die herrlichsten Gegenstände. Die Aussicht ist unbegränzt: man sieht Rom liegen und weiter die See, an der rechten Seite die Gebirge von Tivoli und so fort. In dieser lustigen Gegend sind Landhäuser recht zur Lust angelegt, und wie die alten Römer schon hier ihre Villen hatten, so haben vor hundert Jahren und mehr reiche und übermüthige Römer ihre Landhäuser auch auf die schönsten Flecke gepflanzt. Zwei Tage gehen wir schon hier herum, und es ist immer etwas Neues und Reizendes.

Und doch läßt sich kaum sagen, ob nicht die Abende noch vergnügter als der Tag hingehen. Sobald die stattliche Wirthin die messingene dreiarmige Lampe auf den großen runden Tisch gesetzt und Felicissima notte! gesagt hat, versammelt sich Alles im Kreise und legt die Blätter vor, welche den Tag über gezeichnet und skizzirt worden. Darüber spricht man, ob der Gegenstand hätte günstiger aufgenommen werden sollen? ob der Charakter getroffen ist? und was solche erste allgemeine Forderniſse sind, wovon man sich schon bei dem ersten Entwurf Rechenschaft geben kann. Hofrath Reiffenstein weiß diese Sitzungen durch seine Einsicht und Autorität zu ordnen und zu leiten. Diese löbliche Anstalt aber schreibt sich eigentlich von Philipp Hackert her, welcher höchst geschmackvoll die wirklichen Aussichten zu zeichnen und auszuführen wußte. Künstler und Liebhaber, Männer und Frauen, Alte und Junge ließ er nicht ruhen; er munterte Jeden auf, nach seinen Gaben und Kräften sich gleichfalls zu versuchen, und gieng mit gutem Beispiel vor. Diese Art, eine Gesellschaft zu versammeln und zu unterhalten, hat Hofrath Reiffenstein nach der Abreise jenes Freundes treulich fortgesetzt, und wir finden, wie

ganz Eigenes, Individuelles, so unregelmäßig als grandios und lieblich. Die beiden Kolossen erblickte ich nun! Weder Auge noch Geist sind hinreichend, sie zu fassen. Wir eilten mit der Menge durch den prächtig geräumigen Hof eine übergeräumige Treppe hinauf. In diesen Vorsälen, der Kapelle gegenüber, in der Ansicht der Reihe von Zimmern fühlt man sich wunderbar unter Einem Dache mit dem Statthalter Christi.

Die Funktion war angegangen, Papst und Kardinäle schon in der Kirche. Der heilige Vater, die schönste, würdigste Männergestalt, Kardinäle von verschiedenem Alter und Bildung.

Mich ergriff ein wunderbar Verlangen, das Oberhaupt der Kirche möge den goldenen Mund aufthun und, von dem unaussprechlichen Heil der seligen Seelen mit Entzücken sprechend, uns in Entzücken versetzen. Da ich ihn aber vor dem Altare sich nur hin und her bewegen sah, bald nach dieser, bald nach jener Seite sich wendend, sich wie ein gemeiner Pfaffe geberdend und murmelnd, da regte sich die protestantische Erbsünde, und mir wollte das bekannte und gewohnte Meßopfer hier keineswegs gefallen. Hat doch Christus schon als Knabe durch mündliche Auslegung der Schrift, und in seinem Jünglingsleben gewiß nicht schweigend gelehrt und gewirkt; denn er sprach gern, geistreich und gut, wie wir aus den Evangelien wissen. Was würde der sagen, dacht' ich, wenn er hereinträte und sein Ebenbild auf Erden summend und hin und wieder wankend anträfe? Das Venio iterum crucifigi! fiel mir ein, und ich zupfte meinen Gefährten, daß wir ins Freie der gewölbten und gemalten Säle kämen.

Hier fanden wir eine Menge Personen, die köstlichen Gemälde aufmerksam betrachtend; denn dieses Fest Allerseelen ist auch zugleich das Fest aller Künstler in Rom. Ebenso wie die Kapelle ist der ganze Palast und die sämmtlichen Zimmer Jedem zugänglich und diesen Tag für viele Stunden frei und offen; man braucht kein Trinkgeld zu geben und wird von dem Kastellan nicht gedrängt.

Die Wandgemälde beschäftigten mich, und ich lernte da neue, mir kaum dem Namen nach bekannte treffliche Männer kennen, so wie zum Beispiel den heitern Carlo Maratti, schätzen und lieben.

Vorzüglich willkommen aber waren mir die Meisterstücke der Künstler, deren Art und Weise ich mir schon eingeprägt hatte. Ich sah mit Bewunderung die heilige Petronella von Guercin, ehemals in St. Peter, wo nun eine musivische Copie anstatt des Originals aufgestellt ist. Der Heiligen Leichnam wird aus dem Grabe gehoben und dieselbe Person, neubelebt, in der Himmelshöhe von einem göttlichen Jüngling empfangen. Was man auch gegen diese doppelte Handlung sagen mag, das Bild ist unschätzbar.

Noch mehr erstaunte ich vor einem Bilde von Tizian. Es überleuchtet Alle, die ich gesehen habe. Ob mein Sinn schon geübter, oder ob es wirklich das vortrefflichste sei, weiß ich nicht zu unterscheiden. Ein ungeheures Meßgewand, das von Stickerei, ja von getriebenen Goldfiguren starrt, umhüllt eine ansehnliche bischöfliche Gestalt. Den massiven Hirtenstab in der Linken, blickt er entzückt in die Höhe, mit der Rechten hält er ein Buch; woraus er so eben eine göttliche Berührung empfangen zu haben scheint. Hinter ihm eine schöne Jungfrau, die Palme in der Hand, mit lieblicher Theilnahme nach dem aufgeschlagenen Buche hinschauend. Ein ernster Alter dagegen zur Rechten, dem Buche ganz nahe, scheint er dessen nicht zu achten: die Schlüssel in der Hand, mag er sich wohl eigenen Aufschluß zutrauen. Dieser Gruppe gegenüber ein nackter, wohlgebildeter, gebundener, von Pfeilen verletzter Jüngling, vor sich hinsehend, bescheiden ergeben. In dem Zwischenraume zwei Mönche, Kreuz und Lilie tragend, andächtig gegen die Himmlischen gekehrt; denn oben offen ist das halbrunde Gemäuer, das sie sämmtlich umschließt. Dort bewegt sich in höchster Glorie eine herabwärts theilnehmende Mutter. Das lebendig muntere Kind in ihrem Schooße reicht mit heiterer Geberde einen Kranz herüber, ja scheint ihn herunterzuwerfen. Auf beiden Seiten schweben Engel, Kränze schon im Vorrath haltend. Ueber Allen aber und über dreifachem Strahlenkreise waltet die himmlische Taube, als Mittelpunkt und Schlußstein zugleich.

Wir sagen uns, hier muß ein heiliges altes Ueberliefertes zum Grunde liegen, daß diese verschiedenen unpassenden Personen so kunstreich und bedeutungsvoll zusammengestellt werden konnten. Wir fragen nicht nach Wie und Warum, wir lassen es geschehen und bewundern die unschätzbare Kunst.

Weniger unverständlich, aber doch geheimnißvoll ist ein Wandbild von Guido in seiner Kapelle. Die kindlich lieblichste, frömmste Jungfrau sitzt still vor sich hin und näht; zwei Engel ihr zur Seite erwarten jeden Wink, ihr zu dienen. Daß jugendliche Unschuld und Fleiß von den Himmlischen bewacht und geehrt werde, sagt uns das liebe Bild. Es bedarf hier keiner Legende, keiner Auslegung.

Nun aber zu Milderung des künstlerischen Ernstes ein heiteres Abenteuer. Ich bemerkte wohl, daß mehrere deutsche Künstler, zu Tischbein als Bekannte tretend, mich beobachteten und sodann hin und wieder giengen. Er, der mich einige Augenblicke verlassen hatte, trat wieder zu mir und sagte: „Da giebt's einen großen Spaß! Das Gerücht, Sie seien hier, hatte sich schon verbreitet, und die Künstler wurden auf den einzigen unbekannten Fremden aufmerksam. Nun ist Einer unter uns, der schon längst

behauptet, er sei mit Ihnen umgegangen, ja er wollte mit Ihnen in freundschaftlichem Verhältniß gelebt haben, woran wir nicht so recht glauben wollten. Dieser ward aufgefordert, Sie zu betrachten und den Zweifel zu lösen; er versicherte aber kurz und gut, Sie seien es nicht, und an dem Fremden keine Spur Ihrer Gestalt und Aussehens. So ist doch wenigstens das Incognito für den Moment gedeckt, und in der Folge giebt es etwas zu lachen."

Ich mischte mich nun freimüthiger unter die Künstlerschaar und fragte nach den Meistern verschiedener Bilder, deren Kunstweise mir noch nicht bekannt geworden. Endlich zog mich ein Bild besonders an, den heiligen Georg, den Drachenüberwinder und Jungfrauenbefreier, vorstellend. Niemand konnte mir den Meister nennen. Da trat ein kleiner bescheidener, bisher lautloser Mann hervor und belehrte mich, es sei von Pordenone, dem Venezianer, eines seiner besten Bilder, an dem man sein ganzes Verdienst erkenne. Nun konnt' ich meine Neigung gar wohl erklären: das Bild hatte mich angemuthet, weil ich, mit der Venetianischen Schule schon näher bekannt, die Tugenden ihrer Meister besser zu schätzen wußte.

Der belehrende Künstler ist Heinrich Meyer, ein Schweizer, der mit einem Freunde Namens Kölla seit einigen Jahren hier studirt, die antiken Büsten in Sepia vortrefflich nachbildet und in der Kunstgeschichte wohl erfahren ist.

Rom, den 7. November.

Nun bin ich sieben Tage hier, und nach und nach tritt in meiner Seele der allgemeine Begriff dieser Stadt hervor. Wir gehen fleißig hin und wieder; ich mache mir die Plane des alten und neuen Roms bekannt, betrachte die Ruinen, die Gebäude, besuche ein und die andere Villa; die größten Merkwürdigkeiten werden ganz langsam behandelt, ich thue nur die Augen auf und seh' und geh' und komme wieder; denn man kann sich nur in Rom auf Rom vorbereiten.

Gestehen wir jedoch, es ist ein saures und trauriges Geschäft, das alte Rom aus dem neuen herauszuklauben, aber man muß es denn doch thun und zuletzt eine unschätzbare Befriedigung hoffen. Man trifft Spuren einer Herrlichkeit und einer Zerstörung, die beide über unsere Begriffe gehen. Was die Barbaren stehen ließen, haben die Baumeister des neuen Roms verwüstet.

Wenn man so eine Existenz ansieht, die zweitausend Jahre und darüber alt ist, durch den Wechsel der Zeiten so mannigfaltig und vom Grund aus verändert, und doch noch derselbe Boden, derselbe Berg, ja oft dieselbe Säule und Mauer, und

im Volke noch die Spuren des alten Charakters, so wird man ein Mitgenosse der großen Rathschlüsse des Schicksals, und so wird es dem Betrachter von Anfang schwer zu entwickeln, wie Rom auf Rom folgt, und nicht allein das neue auf das alte, sondern die verschiedenen Epochen des alten und neuen selbst auf einander. Ich suche nur erst selbst die halbverdeckten Punkte herauszufühlen, dann lassen sich erst die schönen Vorarbeiten recht vollständig nutzen; denn seit dem funfzehnten Jahrhundert bis auf unsere Tage haben sich treffliche Künstler und Gelehrte mit diesen Gegenständen ihr ganzes Leben durch beschäftigt.

Und dieses Ungeheuere wirkt ganz ruhig auf uns ein, wenn wir in Rom hin und her eilen, um zu den höchsten Gegenständen zu gelangen. Anderer Orten muß man das Bedeutende aufsuchen, hier werden wir davon überdrängt und überfüllt. Wie man geht und steht, zeigt sich ein landschaftliches Bild aller Art und Weise, Paläste und Ruinen, Gärten und Wildniß, Fernen und Engen, Häuschen, Ställe, Triumphbögen und Säulen, oft Alles zusammen so nah, daß es auf ein Blatt gebracht werden könnte. Man müßte mit tausend Griffeln schreiben; was soll hier Eine Feder! Und dann ist man Abends müde und erschöpft vom Schauen und Staunen.

Verzeihen mir jedoch meine Freunde, wenn ich künftig wortkarg erfunden werde; während eines Reisezugs rafft man unterwegs auf, was man kann; jeder Tag bringt etwas Neues, und man eilt, auch darüber zu denken und zu urtheilen. Hier aber kömmt man in eine gar große Schule, wo ein Tag so viel sagt, daß man von dem Tage nichts zu sagen wagen darf. Ja man thäte wohl, wenn man, Jahre lang hier verweilend, ein pythagoräisches Stillschweigen beobachtete.

Ich bin recht wohl. Das Wetter ist, wie die Römer sagen, brutto: es geht ein Mittagwind, Scirocco, der täglich mehr oder weniger Regen herbeiführt: ich kann aber diese Witterung nicht unangenehm finden; es ist warm dabei, wie es bei uns im Sommer regnichte Tage nicht sind.

Tischbeins Talente, so wie seine Vorsätze und Kunstabsichten, lerne ich nun immer mehr kennen und schätzen. Er legte mir seine Zeichnungen und Skizzen vor, welche sehr viel Gutes geben und verkünden. Durch den Aufenthalt bei Bodmer sind seine Gedanken auf die ersten Zeiten des menschlichen Geschlechts geführt worden, da wo es sich auf die Erde gesetzt fand und die Aufgabe lösen sollte, Herr der Welt zu werden.

Als geistreiche Einleitung zu dem Ganzen bestrebte er sich, das hohe Alter der Welt sinnlich darzustellen. Berge, mit herrlichen Wäldern bewachsen, Schluchten, von Wasserbächen ausgerissen, ausgebrannte Vulkane, kaum noch leise dampfend. Im Vordergrund ein mächtiger, in der Erde übriggebliebener Stock eines vieljährigen Eichbaums, an dessen halbentblößten Wurzeln ein Hirsch die Stärke seines Geweihes versucht, so gut gedacht als lieblich ausgeführt.

Dann hat er auf einem höchst merkwürdigen Blatte den Mann zugleich als Pferdebändiger und allen Thieren der Erde, der Luft und des Wassers, wo nicht an Stärke, doch an List überlegen dargestellt. Die Komposition ist außerordentlich schön; als Oelbild müßte es eine große Wirkung thun. Eine Zeichnung davon müssen wir nothwendig in Weimar besitzen. Sodann denkt er an eine Versammlung der alten, weisen und geprüften Männer, wo er Gelegenheit nehmen wird, wirkliche Gestalten darzustellen. Mit dem größten Enthusiasmus aber skizzirt er an einer Schlacht, wo sich zwei Parteien Reiterei wechselseitig mit gleicher Wuth angreifen, und zwar an einer Stelle, wo eine ungeheure Felsschlucht sie trennt, über welche das Pferd nur mit größter Anstrengung hinübersetzen kann. An Vertheidigung ist hier nicht zu denken. Kühner Angriff, wilder Entschluß, Gelingen oder Sturz in den Abgrund. Dieses Bild wird ihm Gelegenheit geben, die Kenntnisse, die er von dem Pferde, dessen Bau und Bewegung besitzt, auf eine sehr bedeutende Weise zu entfalten.

Diese Bilder sodann, und eine Reihe von folgenden und eingeschalteten, wünscht er durch ein Gedicht verknüpft, welche dem Dargestellten zur Erklärung dienten und ihm dagegen wieder durch bestimmte Gestalten Körper und Reiz verliehen.

Der Gedanke ist schön; nur müßte man freilich mehrere Jahre zusammen sein, um ein solches Werk auszuführen.

Die Logen von Raphael und die großen Gemälde der Schule von Athen u. s. w. hab' ich nur erst ein Mal gesehen, und da ist's, als wenn man den Homer aus einer zum Theil verloschenen, beschädigten Handschrift herausstudiren sollte. Das Vergnügen des ersten Eindrucks ist unvollkommen; nur wenn man nach und nach Alles recht durchgesehn und studirt hat, wird der Genuß ganz. Am erhaltendsten sind die Deckenstücke der Logen, die biblische Geschichten vorstellen, so frisch wie gestern gemalt, zwar die wenigsten von Raphaels eigner Hand, doch aber gar trefflich nach seinen Zeichnungen und unter seiner Aufsicht.

Ich habe manchmal in früherer Zeit die wunderliche Grille gehabt, daß ich mir sehnlichst wünschte, von einem wohlunterrichteten Manne, von einem kunst- und geschichtskundigen Engländer nach Italien geführt zu werden; und nun hat sich das Alles indessen schöner gebildet, als ich hätte ahnen können. Tischbein lebte so lange hier als mein herzlicher Freund, er lebte hier mit dem Wunsche, mir Rom zu zeigen; unser Verhältniß ist alt durch Briefe, neu durch Gegenwart; wo hätte mir ein wertherer Führer erscheinen können? Ist auch meine Zeit nur beschränkt, so werde ich doch das Möglichste genießen und lernen.

Und bei alle dem seh' ich voraus, daß ich wünschen werde anzukommen, wenn ich weggehe.

Rom, den 8. November.

Mein wunderliches und vielleicht grillenhaftes Halbincognito bringt mir Vortheile, an die ich nicht denken konnte. Da sich Jedermann verpflichtet, zu ignoriren, wer ich sei, und also auch Niemand mit mir von mir reden darf, so bleibt den Menschen nichts übrig, als von sich selbst oder von Gegenständen zu sprechen, die ihnen interessant sind: dadurch erfahr' ich nun umständlich, womit sich ein Jeder beschäftigt, oder was irgend Merkwürdiges entsteht und hervorgeht. Hofrath Reiffenstein fand sich auch in diese Grille; da er aber den Namen, den ich angenommen hatte, aus einer besondern Ursache nicht leiden konnte, so baronisirte er mich geschwind, und ich heiße nun der Baron gegen Rondanini über; dadurch bin ich bezeichnet genug, um so mehr, als der Italiäner die Menschen nur nach dem Vornamen oder Spitznamen benennt. Genug, ich habe meinen Willen und entgehe der unendlichen Unbequemlichkeit, von mir und meinen Arbeiten Rechenschaft geben zu müssen.

Rom, den 9. November.

Manchmal stehe ich wie einen Augenblick still und überschaue die höchsten Gipfel des schon Gewonnenen. Sehr gerne blicke ich nach Venedig zurück, auf jenes große Dasein, dem Schooße des Meeres, wie Pallas aus dem Haupte Jupiters, entsprossen. Hier hat mich die Rotonda, so die äußere wie die innere, zu einer freudigen Verehrung ihrer Großheit bewogen. In St. Peter habe ich begreifen lernen, wie die Kunst sowohl als die Natur alle Maßvergleichung aufheben kann. Und so hat mich Apoll von Belvedere aus der Wirklichkeit hinausgerückt. Denn wie von jenen Gebäuden die richtigsten Zeichnungen keinen Begriff geben, so ist

es hier mit dem Original von Marmor gegen die Gipsabgüsse, deren ich doch sehr schöne früher gekannt habe.

Rom, den 10. November 1786.

Ich lebe nun hier mit einer Klarheit und Ruhe, von der ich lange kein Gefühl hatte. Meine Uebung, alle Dinge, wie sie sind, zu sehen und abzulesen, meine Treue, das Auge Licht sein zu lassen, meine völlige Entäußerung von aller Prätention kommen mir einmal wieder recht zu Statten und machen mich im Stillen höchst glücklich. Alle Tage ein neuer merkwürdiger Gegenstand, täglich frische, große, seltsame Bilder und ein Ganzes, das man sich lange denkt und träumt, nie mit der Einbildungskraft erreicht.

Heute war ich bei der Pyramide des Cestius und Abends auf dem Palatin, oben auf den Ruinen der Kaiserpaläste, die wie Felsenwände dastehen. Hievon läßt sich nun freilich nichts überliefern! Wahrlich, es giebt hier nichts Kleines, wenn auch wohl hie und da etwas Scheltenswerthes und Abgeschmacktes; doch auch ein solches hat Theil an der allgemeinen Großheit genommen.

Kehr' ich nun in mich selbst zurück, wie man doch so gern thut bei jeder Gelegenheit, so entdecke ich ein Gefühl, das mich unendlich freut, ja das ich sogar auszusprechen wage. Wer sich mit Ernst hier umsieht und Augen hat, zu sehen, muß solid werden, er muß einen Begriff von Solidität fassen, der ihm nie so lebendig ward.

Der Geist wird zur Tüchtigkeit gestempelt, gelangt zu einem Ernst ohne Trockenheit, zu einem gesetzten Wesen mit Freude. Mir wenigstens ist es, als wenn ich die Dinge dieser Welt nie so richtig geschätzt hätte als hier. Ich freue mich der gesegneten Folgen auf mein ganzes Leben.

Und so laßt mich aufraffen, wie es kommen will; die Ordnung wird sich geben. Ich bin nicht hier, um nach meiner Art zu genießen; befleißigen will ich mich der großen Gegenstände, lernen und mich ausbilden, ehe ich vierzig Jahr alt werde.

Rom, den 11. November.

Heut hab' ich die Nymphe Egeria besucht, dann die Rennbahn des Caracalla, die zerstörten Grabstätten längs der Via Appia und das Grab der Metella, das einem erst einen Begriff von solidem Mauerwerk giebt. Diese Menschen arbeiteten für die Ewigkeit: es war auf Alles kalkulirt, nur auf den Unsinn der Verwüster nicht, dem Alles weichen mußte. Recht sehnlich habe

ich dich herzugewünſcht. Die Reſte der großen Waſſerleitung ſind höchſt ehrwürdig. Der ſchöne, große Zweck, ein Volk zu tränken durch eine ſo ungeheure Anſtalt! Abends kamen wir ans Coliſeo, da es ſchon dämmrig war. Wenn man das anſieht, ſcheint wieder alles Andre klein: es iſt ſo groß, daß man das Bild nicht in der Seele behalten kann; man erinnert ſich deſſen nur kleiner wieder, und kehrt man dahin zurück, kommt es einem aufs Neue größer vor.

Frascati, den 15. November.

Die Geſellſchaft iſt zu Bette, und ich ſchreibe noch aus der Tuſch-Muſchel, aus welcher gezeichnet worden iſt. Wir haben ein paar ſchöne, regenfreie Tage hier gehabt, warm und freundlichen Sonnenſchein, daß man den Sommer nicht vermißt. Die Gegend iſt ſehr angenehm; der Ort liegt auf einem Hügel, vielmehr an einem Berge, und jeder Schritt bietet dem Zeichner die herrlichſten Gegenſtände. Die Ausſicht iſt unbegränzt: man ſieht Rom liegen und weiter die See, an der rechten Seite die Gebirge von Tivoli und ſo fort. In dieſer luſtigen Gegend ſind Landhäuſer recht zur Luſt angelegt, und wie die alten Römer ſchon hier ihre Villen hatten, ſo haben vor hundert Jahren und mehr reiche und übermüthige Römer ihre Landhäuſer auch auf die ſchönſten Flecke gepflanzt. Zwei Tage gehen wir ſchon hier herum, und es iſt immer etwas Neues und Reizendes.

Und doch läßt ſich kaum ſagen, ob nicht die Abende noch vergnügter als der Tag hingehen. Sobald die ſtattliche Wirthin die meſſingene dreiarmige Lampe auf den großen runden Tiſch geſetzt und Felicissima notte! geſagt hat, verſammelt ſich Alles im Kreiſe und legt die Blätter vor, welche den Tag über gezeichnet und ſkizzirt worden. Darüber ſpricht man, ob der Gegenſtand hätte günſtiger aufgenommen werden ſollen? ob der Charakter getroffen iſt? und was ſolche erſte allgemeine Forderniſſe ſind, wovon man ſich ſchon bei dem erſten Entwurf Rechenſchaft geben kann. Hofrath Reiffenſtein weiß dieſe Sitzungen durch ſeine Einſicht und Autorität zu ordnen und zu leiten. Dieſe löbliche Anſtalt aber ſchreibt ſich eigentlich von Philipp Hackert her, welcher höchſt geſchmackvoll die wirklichen Ausſichten zu zeichnen und auszuführen wußte. Künſtler und Liebhaber, Männer und Frauen, Alte und Junge ließ er nicht ruhen; er munterte Jeden auf, nach ſeinen Gaben und Kräften ſich gleichfalls zu verſuchen, und gieng mit gutem Beiſpiel vor. Dieſe Art, eine Geſellſchaft zu verſammeln und zu unterhalten, hat Hofrath Reiffenſtein nach der Abreiſe jenes Freundes treulich fortgeſetzt, und wir finden, wie

löblich es sei, den thätigen Antheil eines Jeden zu wecken. Die Natur und Eigenschaft der verschiedenen Gesellschaftsglieder tritt auf eine anmuthige Weise hervor. Tischbein zum Beispiel sieht als Historienmaler die Landschaft ganz anders an, als der Landschaftszeichner. Er findet bedeutende Gruppen und andere anmuthige, vielsagende Gegenstände, da wo ein Anderer nichts gewahr würde, und so glückt es ihm, auch manchen menschlichen naiven Zug zu erhaschen, es sei nun an Kindern, Landleuten, Bettlern und andern dergleichen Naturmenschen, oder auch an Thieren, die er mit wenigen charakteristischen Strichen gar glücklich darzustellen weiß und dadurch der Unterhaltung immer neuen angenehmen Stoff unterlegt.

Will das Gespräch ausgehen, so wird, gleichfalls nach Hackerts Vermächtniß, in Sulzers Theorie gelesen, und wenn man gleich von einem höhern Standpunkte mit diesem Werke nicht ganz zufrieden sein kann, so bemerkt man doch mit Vergnügen den guten Einfluß auf Personen, die auf einer mittlern Stufe der Bildung stehen.

Rom, den 17. November.

Wir sind zurück! Heute Nacht fiel ein entsetzlicher Regenguß mit Donner und Blitzen; nun regnet es fort und ist immer warm dabei.

Ich aber kann nur mit wenig Worten das Glück dieses Tages bezeichnen. Ich habe die Freskogemälde von Dominichin in Andrea della Valle, ingleichen die Farnesische Galerie von Carracci gesehen. Freilich zuviel für Monate, geschweige für einen Tag.

Rom, den 18. November.

Es ist wieder schön Wetter, ein heller, freundlicher, warmer Tag.

Ich sah in der Farnesina die Geschichte der Psyche, deren farbige Nachbildungen so lange meine Zimmer erheitern, dann zu St. Peter in Montorio die Verklärung von Raphael. Alles alte Bekannte, wie Freunde, die man sich in der Ferne durch Briefwechsel gemacht hat, und die man nun von Angesicht sieht. Das Mitleben ist doch ganz was Anderes; jedes wahre Verhältniß und Mißverhältniß spricht sich sogleich aus.

Auch finden sich aller Orten und Enden herrliche Sachen, von denen nicht so viel Redens ist, die nicht so oft durch Kupfer und Nachbildungen in die Welt gestreut sind. Hievon bringe ich Manches mit, gezeichnet von guten jungen Künstlern.

Daß ich mit Tischbein schon so lange durch Briefe in dem besten Verhältniß stehe, daß ich ihm so manchen Wunsch, sogar ohne Hoffnung, nach Italien zu kommen, mitgetheilt, machte unser Zusammentreffen sogleich fruchtbar und erfreulich. Er hatte immer an mich gedacht und für mich gesorgt. Auch was die Steine betrifft, mit welchen die Alten und Neuen gebaut, ist er vollkommen zu Hause, er hat sie recht gründlich studirt, wobei ihm sein Künstlerauge und die Künstlerlust an sinnlichen Dingen sehr zu Statten kommt. Eine für mich ausgewählte Sammlung von Musterstücken hat er vor kurzem nach Weimar abgesendet, die mich bei meiner Zurückkunft freundlich empfangen soll. Ein bedeutender Nachtrag hat sich indessen gefunden. Ein Geistlicher, der sich jetzt in Frankreich aufhält und über die antiken Steinarten ein Werk auszuarbeiten dachte, erhielt durch die Gunst der Propagande ansehnliche Stücke Marmor von der Insel Paros. Diese wurden hier zu Musterstücken verschnitten und zwölf verschiedene Stücke auch für mich bei Seite gelegt, vom feinsten bis zum gröbsten Korn, von der größten Reinheit und dann minder und mehr mit Glimmer gemischt, jene zur Bildhauerei, diese zur Architektur anwendbar. Wie viel eine genaue Kenntniß des Materials, worin die Künste gearbeitet, zu ihrer Beurtheilung hilft, fällt genugsam in die Augen.

Gelegenheit giebt's genug, dergleichen hier zusammen zu schleppen. Auf den Ruinen des Neronischen Palastes giengen wir durch frisch aufgehäufelte Artischokenländer und konnten uns nicht enthalten, die Taschen vollzustecken von Granit, Porphyr und Marmortäfelchen, die zu Tausenden hier herum liegen und von der alten Herrlichkeit der damit überkleideten Wände noch als unerschöpfliche Zeugen gelten.

Nun muß ich aber auch von einem wunderbaren problematischen Bilde sprechen, das sich auf jene trefflichen Dinge noch immer gut sehen läßt.

Schon vor mehreren Jahren hielt sich hier ein Franzos auf, als Liebhaber der Kunst und Sammler bekannt. Er kommt zum Besitz eines antiken Gemäldes auf Kalk, Niemand weiß, woher; er läßt das Bild durch Mengs restauriren und hat es als ein geschätztes Werk in seiner Sammlung. Winckelmann spricht irgendwo mit Enthusiasmus davon. Es stellt den Ganymed vor, der dem Jupiter eine Schale Wein reicht und dagegen einen Kuß empfängt. Der Franzose stirbt und hinterläßt das Bild seiner Wirthin als antik. Mengs stirbt und sagt auf seinem Todbette, es sei nicht antik: er habe es gemalt. Und nun streitet Alles gegen einander. Der eine behauptet, es sei von Mengs zum

Scherz nur so leicht hingemacht; der andere Theil sagt, Mengs habe nie so etwas machen können, ja es sei beinahe für Raphael zu schön. Ich habe es gestern gesehen und muß sagen, daß ich auch nichts Schöneres kenne als die Figur Ganymeds, Kopf und Rücken; das andere ist viel restaurirt. Indessen ist das Bild diskreditirt, und die arme Frau will Niemand von dem Schatz erlösen

---

Rom, den 20. November 1786.

Da uns die Erfahrung genugsam belehrt, daß man zu Gedichten jeder Art Zeichnungen und Kupfer wünscht, ja der Maler selbst seine ausführlichsten Bilder der Stelle irgend eines Dichters widmet, so ist Tischbeins Gedanke höchst beifallswürdig, daß Dichter und Künstler zusammen arbeiten sollten, um gleich vom Ursprunge herauf eine Einheit zu bilden. Die Schwierigkeit würde um Vieles freilich vermindert, wenn es kleine Gedichte wären, die sich leicht übersehen und fördern ließen.

Tischbein hat auch hiezu sehr angenehme idyllische Gedanken, und es ist wirklich sonderbar, daß die Gegenstände, die er auf diese Weise bearbeitet wünscht, von der Art sind, daß weder dichtende noch bildende Kunst, jede für sich, zur Darstellung hinreichend wären. Er hat mir davon auf unsern Spaziergängen erzählt, um mir Lust zu machen, daß ich mich darauf einlassen möge. Das Titelkupfer zu unserm gemeinsamen Werke ist schon entworfen; fürchtete ich mich nicht, in etwas Neues einzugehen, so könnte ich mich wohl verführen lassen.

Rom, den 22. November 1786, am Cäcilienfeste.

Das Andenken dieses glücklichen Tages muß ich durch einige Zeilen lebhaft erhalten und, was ich genossen, wenigstens historisch mittheilen. Es war das schönste, ruhigste Wetter, ein ganz heiterer Himmel und warme Sonne. Ich gieng mit Tischbein nach dem Petersplatze, wo wir erst auf und abgehend, und wenn es uns zu warm wurde, im Schatten des großen Obelisks, der eben für zwei breit genug geworfen wird, spazierten und Trauben verzehrten, die wir in der Nähe gekauft hatten. Dann giengen wir in die Sixtinische Kapelle, die wir auch hell und heiter, die Gemälde wohl erleuchtet fanden. Das jüngste Gericht und die mannigfaltigen Gemälde der Decke von Michel Angelo theilten unsere Bewunderung. Ich konnte nur sehen und anstaunen. Die innere Sicherheit und Männlichkeit des Meisters, seine Großheit geht über allen Ausdruck. Nachdem wir Alles wieder und wieder gesehen, verließen wir dieses Heiligthum und giengen nach der

Petersкirche, die von dem heitern Himmel das schönste Licht empfieng und in allen Theilen hell und klar erschien. Wir ergötzten uns als genießende Menschen an der Größe und der Pracht, ohne durch allzu ekeln und zu verständigen Geschmack uns dießmal irre machen zu lassen, und unterdrückten jedes schärfere Urtheil. Wir erfreuten uns des Erfreulichen.

Endlich bestiegen wir das Dach der Kirche, wo man das Bild einer wohlgebauten Stadt im Kleinen findet. Häuser und Magazine, Brunnen, dem Ansehen nach, Kirchen und einen großen Tempel, Alles in der Luft, und schöne Spaziergänge dazwischen. Wir bestiegen die Kuppel und besahen die hellheitere Gegend der Apenninen, den Berg Soracte, nach Tivoli die vulkanischen Hügel, Frascati, Kastell Gandolfo und die Plaine und weiter das Meer. Nahe vor uns die ganze Stadt Rom, in ihrer Breite und Weite mit ihren Bergpaläſten, Kuppeln u. s. w. Es rührte sich keine Luft, und in dem kupfernen Knopf war es heiß wie in einem Treibhause. Nachdem wir das Alles beherzigt hatten, stiegen wir herab und ließen uns die Thüren zu den Gesimsen der Kuppel, des Tambours und des Schiffs aufschließen; man kann um selbe herumgehen und diese Theile und die Kirche von oben betrachten. Als wir auf dem Gesimse des Tambours standen, gieng der Papst unten in der Tiefe vorbei, seine Nachmittagsandacht zu halten. Es fehlte uns also nichts zur Petersкirche. Wir stiegen völlig wieder herab, nahmen in einem benachbarten Gasthofe ein fröhliches frugales Mahl und setzten unsern Weg nach der Cäcilienkirche fort.

Viele Worte würde ich brauchen, um die Auszierung der ganz mit Menschen angefüllten Kirche zu beschreiben. Man sah eben keinen Stein der Architekten mehr. Die Säulen waren mit rothem Sammt überzogen und mit goldenen Tressen umwunden. Die Kapitäle mit gesticktem Sammt in ungefährer Kapitälform, so alle Gesimse und Pfeiler behangen und bedeckt. Alle Zwischenräume der Mauern mit lebhaft gemalten Stücken bekleidet, daß die ganze Kirche mit Mosaik ausgelegt schien, und über zweihundert Wachskerzen brannten um und neben dem Hochaltar, so daß die ganze eine Wand mit Lichtern besetzt und das Schiff der Kirche vollkommen erleuchtet war. Die Seitengänge und Seitenaltäre eben so geziert und erhellt. Gegen dem Hochaltar über, unter der Orgel, zwei Gerüste, auch mit Sammt überzogen, auf deren einem die Sänger, auf dem andern die Instrumente standen, die anhaltend Musik machten. Die Kirche war voll gedrängt.

Eine schöne Art musikalischer Aufführung hörte ich hier. Wie man Violin- oder andere Konzerte hat, so führen sie Konzerte mit Stimmen auf, daß die eine Stimme, der Sopran zum Beispiel, herrschend ist und Solo singt, das Chor von Zeit zu Zeit

einfällt und ihn begleitet, es versteht sich, immer mit dem ganzen Orchester. Es thut gute Wirkung.

Ich muß endigen, wie wir den Tag enden mußten. Den Abend gelangten wir noch ans Opernhaus, wo eben die Litiganti aufgeführt wurden, und hatten des Guten so viel genossen, daß wir vorübergiengen.

Rom, den 23. November.

Damit es mir denn aber doch mit meinem beliebten Incognito nicht wie dem Vogel Strauß ergehe, der sich für versteckt hält, wenn er den Kopf verbirgt, so gebe ich auf gewisse Weise nach, meine alte These immerfort behauptend. Den Fürsten von Liechtenstein, den Bruder der mir so werthen Gräfin Harrach, habe ich gern begrüßt und einige Mal bei ihm gespeist und konnte bald merken, daß diese meine Nachgiebigkeit mich weiter führen würde; und so kam es auch. Man hatte mir von dem Abbate Monti präludirt, von seinem Aristodem, einer Tragödie, die nächstens gegeben werden sollte. Der Verfasser, sagte man, wünsche sie mir vorzulesen und meine Meinung darüber zu hören. Ich ließ die Sache fallen, ohne sie abzulehnen, endlich fand ich einmal den Dichter und einen seiner Freunde beim Fürsten, und das Stück ward vorgelesen.

Der Held ist, wie bekannt, ein König von Sparta, der sich wegen allerlei Gewissensskrupel selbst entleibt, und man gab mir auf eine artige Weise zu verstehen, der Verfasser des Werther würde wohl nicht übel finden, wenn er in diesem Stücke einige Stellen seines trefflichen Buches benutzt finde. Und so konnte ich selbst in den Mauern von Sparta den erzürnten Manen des unglücklichen Jünglings nicht entgehen.

Das Stück hat einen sehr einfachen, ruhigen Gang: die Gesinnungen wie die Sprache sind dem Gegenstande gemäß, kräftig und doch weichmüthig. Die Arbeit zeugt von einem sehr schönen Talente.

Ich verfehlte nicht, nach meiner Weise, freilich nicht nach der italiänischen, alles Gute und Lobenswürdige des Stücks herauszuheben, womit man zwar leidlich zufrieden war, aber doch mit südlicher Ungeduld etwas mehr verlangte. Besonders sollte ich weissagen, was von dem Effekt des Stücks auf das Publikum zu hoffen sei? Ich entschuldigte mich mit meiner Unkunde des Landes, der Vorstellungsart und des Geschmacks, war aber aufrichtig genug, hinzuzusetzen, daß ich nicht recht einsehe, wie die verwöhnten Römer, die ein komplettes Lustspiel von drei Akten und eine komplette Oper von zwei Akten als Zwischenspiel oder eine große Oper mit ganz fremdartigen Ballets als Intermezz

zu sehen gewohnt seien, sich an dem edeln, ruhigen Gang einer ununterbrochen fortgehenden Tragödie ergötzen könnten. Alsdann schien mir auch der Gegenstand des Selbstmordes ganz außer dem Kreise italiänischer Begriffe zu liegen. Daß man Andere todtschlage, davon hätte ich fast Tag für Tag zu hören; daß man sich aber selbst das liebe Leben raube oder es nur für möglich hielte, davon sei mir noch nichts vorgekommen.

Hierauf ließ ich mich gern umständlich unterrichten, was gegen meinen Unglauben einzuwenden sein möchte, und ergab mich sehr gern in die plausibeln Argumente, versicherte auch, daß ich nichts mehr wünsche, als das Stück aufführen zu sehen und demselben mit einem Chor von Freunden den aufrichtigsten, lautesten Beifall zu zollen. Diese Erklärung wurde freundlichst aufgenommen, und ich hatte alle Ursache, dießmal mit meiner Nachgiebigkeit zufrieden zu sein; wie denn Fürst Liechtenstein die Gefälligkeit selbst ist und mir Gelegenheit geschafft hat, mit ihm gar manche Kunstschätze zu sehen, wozu besondere Erlaubniß der Besitzer und also eine höhere Einwirkung nöthig ist.

Dagegen aber reichte mein guter Humor nicht hin, als die Tochter des Prätendenten das fremde Murmelthier gleichfalls zu sehen verlangte. Das habe ich abgelehnt und bin ganz entschieden wieder untergetaucht.

Und doch ist das auch nicht die ganz rechte Art, und ich fühle hier sehr lebhaft, was ich schon früher im Leben bemerken konnte, daß der Mensch, der das Gute will, sich eben so thätig und rührig gegen Andere verhalten müsse als der Eigennützige, der Kleine, der Böse. Einsehen läßt sich's gut; es ist aber schwer, in diesem Sinne handeln.

Rom, den 24. November.

Von der Nation wüßte ich nichts weiter zu sagen, als daß es Naturmenschen sind, die, unter Pracht und Würde der Religion und der Künste, nicht ein Haar anders sind, als sie in Höhlen und Wäldern auch sein würden. Was allen Fremden auffällt und was heute wieder die ganze Stadt reden, aber auch nur reden macht, sind die Todtschläge, die gewöhnlich vorkommen. Viere sind schon in unserm Bezirk in diesen drei Wochen ermordet worden. Heute ward ein braver Künstler Schwendimann, ein Schweizer, Medailleur, der letzte Schüler von Hedlinger, überfallen, völlig wie Winckelmann. Der Mörder, mit dem er sich herumbalgte, gab ihm an die zwanzig Stiche, und da die Wache hinzukam, erstach sich der Bösewicht selbst. Das ist sonst hier nicht Mode. Der Mörder erreicht eine Kirche, und so ist's gut.

es hier mit dem Original von Marmor gegen die Gipsabgüsse, deren ich doch sehr schöne früher gekannt habe.

Rom, den 10. November 1786.

Ich lebe nun hier mit einer Klarheit und Ruhe, von der ich lange kein Gefühl hatte. Meine Uebung, alle Dinge, wie sie sind, zu sehen und abzulesen, meine Treue, das Auge Licht sein zu lassen, meine völlige Entäußerung von aller Prätention kommen mir einmal wieder recht zu Statten und machen mich im Stillen höchst glücklich. Alle Tage ein neuer merkwürdiger Gegenstand, täglich frische, große, seltsame Bilder und ein Ganzes, das man sich lange denkt und träumt, nie mit der Einbildungskraft erreicht.

Heute war ich bei der Pyramide des Cestius und Abends auf dem Palatin, oben auf den Ruinen der Kaiserpaläste, die wie Felsenwände dastehen. Hievon läßt sich nun freilich nichts überliefern! Wahrlich, es giebt hier nichts Kleines, wenn auch wohl hie und da etwas Scheltenswerthes und Abgeschmacktes; doch auch ein solches hat Theil an der allgemeinen Großheit genommen.

Kehr' ich nun in mich selbst zurück, wie man doch so gern thut bei jeder Gelegenheit, so entdecke ich ein Gefühl, das mich unendlich freut, ja das ich sogar auszusprechen wage. Wer sich mit Ernst hier umsieht und Augen hat, zu sehen, muß solid werden, er muß einen Begriff von Solidität fassen, der ihm nie so lebendig ward.

Der Geist wird zur Tüchtigkeit gestempelt, gelangt zu einem Ernst ohne Trockenheit, zu einem gesetzten Wesen mit Freude. Mir wenigstens ist es, als wenn ich die Dinge dieser Welt nie so richtig geschätzt hätte als hier. Ich freue mich der gesegneten Folgen auf mein ganzes Leben.

Und so laßt mich aufraffen, wie es kommen will; die Ordnung wird sich geben. Ich bin nicht hier, um nach meiner Art zu genießen; befleißigen will ich mich der großen Gegenstände, lernen und mich ausbilden, ehe ich vierzig Jahr alt werde.

Rom, den 11. November.

Heut hab' ich die Nymphe Egeria besucht, dann die Rennbahn des Caracalla, die zerstörten Grabstätten längs der Via Appia und das Grab der Metella, das einem erst einen Begriff von solidem Mauerwerk giebt. Diese Menschen arbeiteten für die Ewigkeit: es war auf Alles kalkulirt, nur auf den Unsinn der Verwüster nicht, dem Alles weichen mußte. Recht sehnlich habe

ich dich herzugewünscht. Die Reste der großen Wasserleitung sind höchst ehrwürdig. Der schöne, große Zweck, ein Volk zu tränken durch eine so ungeheure Anstalt! Abends kamen wir ans Coliseo, da es schon dämmrig war. Wenn man das ansieht, scheint wieder alles Andre klein: es ist so groß, daß man das Bild nicht in der Seele behalten kann; man erinnert sich dessen nur kleiner wieder, und kehrt man dahin zurück, kommt es einem aufs Neue größer vor.

Frascati, den 15. November.

Die Gesellschaft ist zu Bette, und ich schreibe noch aus der Tusch-Muschel, aus welcher gezeichnet worden ist. Wir haben ein paar schöne, regenfreie Tage hier gehabt, warm und freundlichen Sonnenschein, daß man den Sommer nicht vermißt. Die Gegend ist sehr angenehm; der Ort liegt auf einem Hügel, vielmehr an einem Berge, und jeder Schritt bietet dem Zeichner die herrlichsten Gegenstände. Die Aussicht ist unbegränzt: man sieht Rom liegen und weiter die See, an der rechten Seite die Gebirge von Tivoli und so fort. In dieser lustigen Gegend sind Landhäuser recht zur Lust angelegt, und wie die alten Römer schon hier ihre Villen hatten, so haben vor hundert Jahren und mehr reiche und übermüthige Römer ihre Landhäuser auch auf die schönsten Flecke gepflanzt. Zwei Tage gehen wir schon hier herum, und es ist immer etwas Neues und Reizendes.

Und doch läßt sich kaum sagen, ob nicht die Abende noch vergnügter als der Tag hingehen. Sobald die stattliche Wirthin die messingene dreiarmige Lampe auf den großen runden Tisch gesetzt und Felicissima notte! gesagt hat, versammelt sich Alles im Kreise und legt die Blätter vor, welche den Tag über gezeichnet und skizzirt worden. Darüber spricht man, ob der Gegenstand hätte günstiger aufgenommen werden sollen? ob der Charakter getroffen ist? und was solche erste allgemeine Forderniße sind, wovon man sich schon bei dem ersten Entwurf Rechenschaft geben kann. Hofrath Reiffenstein weiß diese Sitzungen durch seine Einsicht und Autorität zu ordnen und zu leiten. Diese löbliche Anstalt aber schreibt sich eigentlich von Philipp Hackert her, welcher höchst geschmackvoll die wirklichen Aussichten zu zeichnen und auszuführen wußte. Künstler und Liebhaber, Männer und Frauen, Alte und Junge ließ er nicht ruhen; er munterte Jeden auf, nach seinen Gaben und Kräften sich gleichfalls zu versuchen, und gieng mit gutem Beispiel vor. Diese Art, eine Gesellschaft zu versammeln und zu unterhalten, hat Hofrath Reiffenstein nach der Abreise jenes Freundes treulich fortgesetzt, und wir finden, wie

löblich es sei, den thätigen Antheil eines Jeden zu wecken. Die Natur und Eigenschaft der verschiedenen Gesellschaftsglieder tritt auf eine anmuthige Weise hervor. Tischbein zum Beispiel sieht als Historienmaler die Landschaft ganz anders an, als der Landschaftszeichner. Er findet bedeutende Gruppen und andere anmuthige, vielsagende Gegenstände, da wo ein Anderer nichts gewahr würde, und so glückt es ihm, auch manchen menschlichen naiven Zug zu erhaschen, es sei nun an Kindern, Landleuten, Bettlern und andern dergleichen Naturmenschen, oder auch an Thieren, die er mit wenigen charakteristischen Strichen gar glücklich darzustellen weiß und dadurch der Unterhaltung immer neuen angenehmen Stoff unterlegt.

Will das Gespräch ausgehen, so wird, gleichfalls nach Hackerts Vermächtniß, in Sulzers Theorie gelesen, und wenn man gleich von einem höhern Standpunkte mit diesem Werke nicht ganz zufrieden sein kann, so bemerkt man doch mit Vergnügen den guten Einfluß auf Personen, die auf einer mittlern Stufe der Bildung stehen.

Rom, den 17. November.

Wir sind zurück! Heute Nacht fiel ein entsetzlicher Regenguß mit Donner und Blitzen; nun regnet es fort und ist immer warm dabei.

Ich aber kann nur mit wenig Worten das Glück dieses Tages bezeichnen. Ich habe die Freskogemälde von Dominichin in Andrea della Valle, ingleichen die Farnesische Galerie von Carracci gesehen. Freilich zuviel für Monate, geschweige für einen Tag.

Rom, den 18. November.

Es ist wieder schön Wetter, ein heller, freundlicher, warmer Tag.

Ich sah in der Farnesina die Geschichte der Psyche, deren farbige Nachbildungen so lange meine Zimmer erheitern, dann zu St. Peter in Montorio die Verklärung von Raphael. Alles alte Bekannte, wie Freunde, die man sich in der Ferne durch Briefwechsel gemacht hat, und die man nun von Angesicht sieht. Das Mitleben ist doch ganz was Anderes; jedes wahre Verhältniß und Mißverhältniß spricht sich sogleich aus.

Auch finden sich aller Orten und Enden herrliche Sachen, von denen nicht so viel Redens ist, die nicht so oft durch Kupfer und Nachbildungen in die Welt gestreut sind. Hievon bringe ich Manches mit, gezeichnet von guten jungen Künstlern.

Daß ich mit Tischbein schon so lange durch Briefe in dem besten Verhältniß stehe, daß ich ihm so manchen Wunsch, sogar ohne Hoffnung, nach Italien zu kommen, mitgetheilt, machte unser Zusammentreffen sogleich fruchtbar und erfreulich. Er hatte immer an mich gedacht und für mich gesorgt. Auch was die Steine betrifft, mit welchen die Alten und Neuen gebaut, ist er vollkommen zu Hause, er hat sie recht gründlich studirt, wobei ihm sein Künstlerauge und die Künstlerlust an sinnlichen Dingen sehr zu Statten kommt. Eine für mich ausgewählte Sammlung von Musterstücken hat er vor kurzem nach Weimar abgesendet, die mich bei meiner Zurückkunft freundlich empfangen soll. Ein bedeutender Nachtrag hat sich indessen gefunden. Ein Geistlicher, der sich jetzt in Frankreich aufhält und über die antiken Steinarten ein Werk auszuarbeiten dachte, erhielt durch die Gunst der Propaganda ansehnliche Stücke Marmor von der Insel Paros. Diese wurden hier zu Musterstücken verschnitten und zwölf verschiedene Stücke auch für mich bei Seite gelegt, vom feinsten bis zum gröbsten Korn, von der größten Reinheit und dann minder und mehr mit Glimmer gemischt, jene zur Bildhauerei, diese zur Architektur anwendbar. Wie viel eine genaue Kenntniß des Materials, worin die Künste gearbeitet, zu ihrer Beurtheilung hilft, fällt genugsam in die Augen.

Gelegenheit giebt's genug, dergleichen hier zusammen zu schleppen. Auf den Ruinen des Neronischen Palastes giengen wir durch frisch aufgehäufelte Artischokenländer und konnten uns nicht enthalten, die Taschen vollzustecken von Granit, Porphyr und Marmortäfelchen, die zu Tausenden hier herum liegen und von der alten Herrlichkeit der damit übertleideten Wände noch als unerschöpfliche Zeugen gelten.

Nun muß ich aber auch von einem wunderbaren problematischen Bilde sprechen, das sich auf jene trefflichen Dinge noch immer gut sehen läßt.

Schon vor mehreren Jahren hielt sich hier ein Franzos auf, als Liebhaber der Kunst und Sammler bekannt. Er kommt zum Besitz eines antiken Gemäldes auf Kalk, Niemand weiß, woher; er läßt das Bild durch Mengs restauriren und hat es als ein geschätztes Werk in seiner Sammlung. Winckelmann spricht irgendwo mit Enthusiasmus davon. Es stellt den Ganymed vor, der dem Jupiter eine Schale Wein reicht und dagegen einen Kuß empfängt. Der Franzose stirbt und hinterläßt das Bild seiner Wirthin als antik. Mengs stirbt und sagt auf seinem Todbette, es sei nicht antik: er habe es gemalt. Und nun streitet Alles gegen einander. Der eine behauptet, es sei von Mengs zum

Scherz nur so leicht hingemacht; der andere Theil sagt, Menge habe nie so etwas machen können, ja es sei beinahe für Raphael zu schön. Ich habe es gestern gesehen und muß sagen, daß ich auch nichts Schöneres kenne als die Figur Ganymeds, Kopf und Rücken; das andere ist viel restaurirt. Indessen ist das Bild discreditirt, und die arme Frau will Niemand von dem Schatz erlösen

---

Rom, den 20. November 1786.

Da uns die Erfahrung genugsam belehrt, daß man zu Gedichten jeder Art Zeichnungen und Kupfer wünscht, ja der Maler selbst seine ausführlichsten Bilder der Stelle irgend eines Dichters widmet, so ist Tischbeins Gedanke höchst beifallswürdig, daß Dichter und Künstler zusammen arbeiten sollten, um gleich vom Ursprunge herauf eine Einheit zu bilden. Die Schwierigkeit würde um Vieles freilich vermindert, wenn es kleine Gedichte wären, die sich leicht übersehen und fördern ließen.

Tischbein hat auch hiezu sehr angenehme idyllische Gedanken, und es ist wirklich sonderbar, daß die Gegenstände, die er auf diese Weise bearbeitet wünscht, von der Art sind, daß weder dichtende noch bildende Kunst, jede für sich, zur Darstellung hinreichend wären. Er hat mir davon auf unsern Spaziergängen erzählt, um mir Lust zu machen, daß ich mich darauf einlassen möge. Das Titelkupfer zu unserm gemeinsamen Werke ist schon entworfen; fürchtete ich mich nicht, in etwas Neues einzugehen, so könnte ich mich wohl verführen lassen.

Rom, den 22. November 1786, am Cäcilienfeste.

Das Andenken dieses glücklichen Tages muß ich durch einige Zeilen lebhaft erhalten und, was ich genossen, wenigstens historisch mittheilen. Es war das schönste, ruhigste Wetter, ein ganz heiterer Himmel und warme Sonne. Ich gieng mit Tischbein nach dem Petersplatze, wo wir erst auf und abgehend, und wenn es uns zu warm wurde, im Schatten des großen Obelisks, der eben für zwei breit genug geworfen wird, spazierten und Trauben verzehrten, die wir in der Nähe gekauft hatten. Dann giengen wir in die Sixtinische Kapelle, die wir auch hell und heiter, die Gemälde wohl erleuchtet fanden. Das jüngste Gericht und die mannigfaltigen Gemälde der Decke von Michel Angelo theilten unsere Verwunderung. Ich konnte nur sehen und anstaunen. Die innere Sicherheit und Männlichkeit des Meisters, seine Großheit geht über allen Ausdruck. Nachdem wir Alles wieder und wieder gesehen, verließen wir dieses Heiligthum und giengen nach der

Peterskirche, die von dem heitern Himmel das schönste Licht empfieng und in allen Theilen hell und klar erschien. Wir ergötzten uns als genießende Menschen an der Größe und der Pracht, ohne durch allzu ekeln und zu verständigen Geschmack uns dießmal irre machen zu lassen, und unterdrückten jedes schärfere Urtheil. Wir erfreuten uns des Erfreulichen.

Endlich bestiegen wir das Dach der Kirche, wo man das Bild einer wohlgebauten Stadt im Kleinen findet. Häuser und Magazine, Brunnen, dem Ansehen nach, Kirchen und einen großen Tempel, Alles in der Luft, und schöne Spaziergänge dazwischen. Wir bestiegen die Kuppel und besahen die hellheitere Gegend der Apenninen, den Berg Soracte, nach Tivoli die vulkanischen Hügel, Frascati, Kastell Gandolfo und die Plaine und weiter das Meer. Nahe vor uns die ganze Stadt Rom, in ihrer Breite und Weite mit ihren Bergpaläßten, Kuppeln u. s. w. Es rührte sich keine Luft, und in dem kupfernen Knopf war es heiß wie in einem Treibhause. Nachdem wir das Alles beherzigt hatten, stiegen wir herab und ließen uns die Thüren zu den Gesimsen der Kuppel, des Tambours und des Schiffs aufschließen; man kann um selbe herumgehen und diese Theile und die Kirche von oben betrachten. Als wir auf dem Gesimse des Tambours standen, gieng der Papst unten in der Tiefe vorbei, seine Nachmittagsandacht zu halten. Es fehlte uns also nichts zur Peterskirche. Wir stiegen völlig wieder herab, nahmen in einem benachbarten Gasthofe ein fröhliches frugales Mahl und setzten unsern Weg nach der Cäcilienkirche fort.

Viele Worte würde ich brauchen, um die Auszierung der ganz mit Menschen angefüllten Kirche zu beschreiben. Man sah eben keinen Stein der Architekten mehr. Die Säulen waren mit rothem Sammt überzogen und mit goldenen Tressen umwunden. Die Kapitäle mit gesticktem Sammt in ungefährer Kapitälform, so alle Gesimse und Pfeiler behangen und bedeckt. Alle Zwischenräume der Mauern mit lebhaft gemalten Stücken bekleidet, daß die ganze Kirche mit Mosaik ausgelegt schien, und über zweihundert Wachskerzen brannten um und neben dem Hochaltar, so daß die ganze eine Wand mit Lichtern besetzt und das Schiff der Kirche vollkommen erleuchtet war. Die Seitengänge und Seitenaltäre eben so geziert und erhellt. Gegen dem Hochaltar über, unter der Orgel, zwei Gerüste, auch mit Sammt überzogen, auf deren einem die Sänger, auf dem andern die Instrumente standen, die anhaltend Musik machten. Die Kirche war voll gedrängt.

Eine schöne Art musikalischer Aufführung hörte ich hier. Wie man Violin- oder andere Konzerte hat, so führen sie Konzerte mit Stimmen auf, daß die eine Stimme, der Sopran zum Beispiel, herrschend ist und Solo singt, das Chor von Zeit zu Zeit

einfällt und ihn begleitet, es versteht sich, immer mit dem ganzen Orchester. Es thut gute Wirkung.

Ich muß endigen, wie wir den Tag enden mußten. Den Abend gelangten wir noch ans Opernhaus, wo eben die Litiganti aufgeführt wurden, und hatten des Guten so viel genossen, daß wir vorübergiengen.

Rom, den 23. November.

Damit es mir denn aber doch mit meinem beliebten Incognito nicht wie dem Vogel Strauß ergehe, der sich für versteckt hält, wenn er den Kopf verbirgt, so gebe ich auf gewisse Weise nach, meine alte These immerfort behauptend. Den Fürsten von Liechtenstein, den Bruder der mir so werthen Gräfin Harrach, habe ich gern begrüßt und einige Mal bei ihm gespeist und konnte bald merken, daß diese meine Nachgiebigkeit mich weiter führen würde; und so kam es auch. Man hatte mir von dem Abbate Monti präludirt, von seinem Aristodem, einer Tragödie, die nächstens gegeben werden sollte. Der Verfasser, sagte man, wünsche sie mir vorzulesen und meine Meinung darüber zu hören. Ich ließ die Sache fallen, ohne sie abzulehnen, endlich fand ich einmal den Dichter und einen seiner Freunde beim Fürsten, und das Stück ward vorgelesen.

Der Held ist, wie bekannt, ein König von Sparta, der sich wegen allerlei Gewissensskrupel selbst entleibt, und man gab mir auf eine artige Weise zu verstehen, der Verfasser des Werther würde wohl nicht übel finden, wenn er in diesem Stücke einige Stellen seines trefflichen Buches benutzt finde. Und so konnte ich selbst in den Mauern von Sparta den erzürnten Manen des unglücklichen Jünglings nicht entgehen.

Das Stück hat einen sehr einfachen, ruhigen Gang: die Gesinnungen wie die Sprache sind dem Gegenstande gemäß, kräftig und doch weichmüthig. Die Arbeit zeugt von einem sehr schönen Talente.

Ich verfehlte nicht, nach meiner Weise, freilich nicht nach der italiänischen, alles Gute und Lobenswürdige des Stücks herauszuheben, womit man zwar leidlich zufrieden war, aber doch mit südlicher Ungeduld etwas mehr verlangte. Besonders sollte ich weissagen, was von dem Effekt des Stücks auf das Publikum zu hoffen sei? Ich entschuldigte mich mit meiner Unkunde des Landes, der Vorstellungsart und des Geschmacks, war aber aufrichtig genug, hinzuzusetzen, daß ich nicht recht einsehe, wie die verwöhnten Römer, die ein komplettes Lustspiel von drei Akten und eine komplette Oper von zwei Akten als Zwischenspiel oder eine große Oper mit ganz fremdartigen Ballets als Intermezzi

u sehen gewohnt seien, sich an dem edeln, ruhigen Gang einer ununterbrochen fortgehenden Tragödie ergötzen könnten. Alsdann chien mir auch der Gegenstand des Selbstmordes ganz außer dem reise italiänischer Begriffe zu liegen. Daß man Andere todtchlage, davon hätte ich fast Tag für Tag zu hören; daß man ich aber selbst das liebe Leben raube oder es nur für möglich ielte, davon sei mir noch nichts vorgekommen.

Hierauf ließ ich mich gern umständlich unterrichten, was gegen neinen Unglauben einzuwenden sein möchte, und ergab mich sehr gern in die plausibeln Argumente, versicherte auch, daß ich nichts mehr wünsche, als das Stück aufführen zu sehen und demselben mit einem Chor von Freunden den aufrichtigsten, lautesten Beiall zu zollen. Diese Erklärung wurde freundlichst aufgenommen, und ich hatte alle Ursache, dießmal mit meiner Nachgiebigkeit ufrieden zu sein; wie denn Fürst Liechtenstein die Gefälligkeit elbst ist und mir Gelegenheit geschafft hat, mit ihm gar manche Kunstschätze zu sehen, wozu besondere Erlaubniß der Besitzer und lso eine höhere Einwirkung nöthig ist.

Dagegen aber reichte mein guter Humor nicht hin, als die Tochter des Prätendenten das fremde Murmelthier gleichfalls zu ehen verlangte. Das habe ich abgelehnt und bin ganz entschieen wieder untergetaucht.

Und doch ist das auch nicht die ganz rechte Art, und ich ühle hier sehr lebhaft, was ich schon früher im Leben bemerken onnte, daß der Mensch, der das Gute will, sich eben so thätig nd rührig gegen Andere verhalten müsse als der Eigennützige, er Kleine, der Böse. Einsehen läßt sich's gut; es ist aber schwer, n diesem Sinne handeln.

Rom, den 24. November.

Von der Nation wüßte ich nichts weiter zu sagen, als daß s Naturmenschen sind, die, unter Pracht und Würde der Religion nd der Künste, nicht ein Haar anders sind, als sie in Höhlen nd Wäldern auch sein würden. Was allen Fremden auffällt nd was heute wieder die ganze Stadt reden, aber auch nur eden macht, sind die Todtschläge, die gewöhnlich vorkommen. Viere sind schon in unserm Bezirk in diesen drei Wochen ermordet orden. Heute ward ein braver Künstler Schwendimann, ein Schweizer, Medailleur, der letzte Schüler von Hedlinger, überallen, völlig wie Winckelmann. Der Mörder, mit dem er sich erumbalgte, gab ihm an die zwanzig Stiche, und da die Wache inzukam, erstach sich der Bösewicht selbst. Das ist sonst hier icht Mode. Der Mörder erreicht eine Kirche, und so ist's gut.

Und so sollte ich denn, um auch Schatten in meine Gemälde zu bringen, von Verbrechen und Unheil, Erdbeben und Wasserfluth Einiges melden; doch setzt das gegenwärtige Ausbrechen des Feuers des Vesuvs die meisten Fremden hier in Bewegung, und man muß sich Gewalt anthun, um nicht mit fortgerissen zu werden. Diese Naturerscheinung hat wirklich etwas Klapperschlangenartiges und zieht die Menschen unwiderstehlich an. Es ist in dem Augenblick, als wenn alle Kunstschätze Roms zu nichte würden; die sämmtlichen Fremden durchbrechen den Lauf ihrer Betrachtungen und eilen nach Neapel. Ich aber will ausharren, in Hoffnung, daß der Berg noch etwas für mich aufheben wird.

Rom, den 1. Dezember.

Moritz ist hier, der uns durch Anton Reiser und die Wanderungen nach England merkwürdig geworden. Es ist ein reiner, trefflicher Mann, an dem wir viel Freude haben.

Hier in Rom, wo man so viel Fremde sieht, die nicht alle der höheren Kunst wegen diese Hauptstadt der Welt besuchen, sondern auch wohl auf andere Art unterhalten sein wollen, ist man auf Allerlei vorbereitet. Es giebt so gewisse Halbkünste, welche Handgeschicklichkeit und Handwerksluft verlangen, worin man es hier sehr weit gebracht hat und die Fremden gern mit ins Interesse zieht.

Dahin gehört die Wachsmalerei, die einen Jeden, der sich einigermaßen mit Wasserfarben abgegeben hat, durch ihre Vorarbeiten und Vorbereitungen, sodann zuletzt durch das Einbrennen und was sonst noch dazu gehört, mechanisch beschäftigen und einen oft geringen Kunstwerth durch die Neuheit des Unternehmens erhöhen kann. Es giebt geschickte Künstler, die hierin Unterricht geben und unter dem Vorwand der Anleitung oft das Beste bei der Sache thun, so daß zuletzt, wenn das von Wachs erhöhte und glänzende Bild in goldenen Rahmen erscheint, die schöne Schülerin ganz überrascht von ihrem unbewußten Talent dasteht.

Eine andere artige Beschäftigung ist: hohlgeschnittene Steine in einen feinen Thon abzudrucken, welches auch wohl mit Medaillen geschieht, wo beide Seiten zugleich nachgebildet werden.

Mehr Geschick, Aufmerksamkeit und Fleiß erfordert denn endlich das Verfertigen der Glaspasten selbst. Zu allen diesen Dingen hat Hofrath Reiffenstein in seinem Hause, oder wenigstens in seinen nächsten Umgebungen, die nöthigen Geräthschaften und Anstalten.

Rom, den 2. Dezember.

Zufällig habe ich hier Archenholzens Italien gefunden. Wie so ein Geschreibe am Ort selbst zusammenschrumpft, eben als wenn man das Büchlein auf Kohlen legte, daß es nach und nach braun und schwarz würde, die Blätter sich krümmten und in Rauch aufgiengen. Freilich hat er die Sachen gesehen; aber um eine großthuige, verachtende Manier geltend zu machen, besitzt er viel zu wenig Kenntnisse und stolpert lobend und tadelnd.

Das schöne warme, ruhige Wetter, das nur manchmal von einigen Regentagen unterbrochen wird, ist mir zu Ende Novembers ganz was Neues. Wir gebrauchen die gute Zeit in freier Luft, die böse im Zimmer: überall findet sich etwas zum Freuen, Lernen und Thun.

Am 28. November kehrten wir zur Sixtinischen Kapelle zurück, ließen die Galerie aufschließen, wo man den Plafond näher sehen kann; man drängt sich zwar, da sie sehr eng ist, mit einiger Beschwerlichkeit und mit anscheinender Gefahr an den eisernen Stäben weg; deßwegen auch die Schwindlichten zurückbleiben; Alles wird aber durch den Anblick des größten Meisterstücks ersetzt. Und ich bin in dem Augenblicke so für Michel Angelo eingenommen, daß mir nicht einmal die Natur auf ihn schmeckt, da ich sie doch nicht mit so großen Augen wie er sehen kann. Wäre nur ein Mittel, sich solche Bilder in der Seele recht zu fixiren! Wenigstens was ich von Kupfern und Zeichnungen nach ihm erobern kann, bringe ich mit.

Wir giengen von da auf die Logen Raphaels, und kaum darf ich sagen, daß man diese nicht ansehen durfte. Das Auge war von jenen großen Formen und der herrlichen Vollendung aller Theile so ausgeweitet und verwöhnt, daß man die geistreichen Spielereien der Arabesken nicht ansehen mochte, und die biblischen Geschichten, so schön sie sind, hielten auf jene nicht Stich. Diese Werke nun öfter gegen einander zu sehen, mit mehr Muße und ohne Vorurtheil zu vergleichen, muß eine große Freude gewähren; denn anfangs ist doch alle Theilnahme nur einseitig.

Von da schlichen wir, fast zu warmem Sonnenschein, auf die Villa Pamfili, wo sehr schöne Gartenpartieen sind, und blieben bis an den Abend. Eine große, mit immergrünen Eichen und hohen Pinien eingefaßte flache Wiese war ganz mit Maßlieben übersät, die ihre Köpfchen alle nach der Sonne wendeten; nun giengen meine botanischen Spekulationen an, denen ich den andern Tag auf einem Spaziergange nach dem Monte Mario, der Villa Melini und Villa Madama weiter nachhieng. Es ist gar interessant, zu bemerken, wie eine lebhaft fortgesetzte und durch

ſtarke Kälte nicht unterbrochene Vegetation wirkt: hier giebt's keine Knospen, und man lernt erſt begreifen, was eine Knospe ſei. Der Erdbeerbaum (arbutus unedo) blüht jetzt wieder, indem ſeine letzten Früchte reif werden; und ſo zeigt ſich der Orangenbaum mit Blüthen, halb und ganz reifen Früchten: doch werden letztere Bäume, wenn ſie nicht zwiſchen Gebäuden ſtehen, nun bedeckt. Ueber die Cypreſſe, den reſpektabelſten Baum, wenn er recht alt und wohl gewachſen iſt, giebt's genug zu denken. Ehſtens werd' ich den botaniſchen Garten beſuchen und hoffe da Manches zu erfahren. Ueberhaupt iſt mit dem neuen Leben, das einem nachdenkenden Menſchen die Betrachtung eines neuen Landes gewährt, nichts zu vergleichen. Ob ich gleich noch immer derſelbe bin, ſo mein' ich bis aufs innerſte Knochenmark verändert zu ſein.

Für dießmal ſchließ' ich und werde das nächſte Blatt einmal ganz von Unheil, Mord, Erdbeben und Unglück anfüllen, daß doch auch Schatten in meine Gemälde komme.

Rom, den 3. Dezember.

Die Witterung hat bisher meiſt von ſechs zu ſechs Tagen abgewechſelt. Zwei ganz herrliche, ein trüber, zwei bis drei Regentage, und dann wieder ſchöne. Ich ſuche jeden nach ſeiner Art aufs Beſte zu nutzen.

Doch immer ſind mir noch dieſe herrlichen Gegenſtände wie neue Bekanntſchaften. Man hat nicht mit ihnen gelebt, ihnen ihre Eigenthümlichkeit nicht abgewonnen. Einige reißen uns mit Gewalt an ſich, daß man eine Zeit lang gleichgültig, ja ungerecht gegen Andere wird. So hat z. B. das Pantheon, der Apoll von Belvedere, einige koloſſale Köpfe und neuerlich die Sixtiniſche Kapelle ſo mein Gemüth eingenommen, daß ich daneben faſt nichts mehr ſehe. Wie will man ſich aber, klein wie man iſt und ans Kleine gewohnt, dieſem Edeln, Ungeheuern, Gebildeten gleichſtellen? Und wenn man es einigermaßen zurechtrücken möchte, ſo drängt ſich abermals eine ungeheure Menge von allen Seiten zu, begegnet dir auf jedem Schritt, und jedes fordert für ſich den Tribut der Aufmerkſamkeit. Wie will man ſich da herausziehen? Anders nicht, als daß man geduldig wirken und wachſen läßt und auch fleißig auf das merkt, was Andere zu unſern Gunſten gearbeitet haben.

Winckelmanns Kunſtgeſchichte, überſetzt von Fea, die neue Ausgabe, iſt ein ſehr brauchbares Werk, das ich gleich angeſchafft habe und hier am Orte in guter, auslegender und belehrender Geſellſchaft ſehr nützlich finde.

Auch die römiſchen Alterthümer fangen mich an zu freuen.

Geſchichte, Inſchriften, Münzen, von denen ich ſonſt nichts wiſſen mochte, Alles drängt ſich heran. Wie mir's in der Naturgeſchichte ergieng, geht es auch hier: denn an dieſen Ort knüpft ſich die ganze Geſchichte der Welt an, und ich zähle einen zweiten Geburtstag, eine wahre Wiedergeburt, von dem Tage, da ich Rom betrat.

Rom, den 5. Dezember.

In den wenigen Wochen, die ich hier bin, habe ich ſchon manchen Fremden kommen und gehen ſehen und mich über die Leichtigkeit verwundert, mit welcher ſo viele dieſe würdigen Gegenſtände behandeln. Gott ſei Dank, daß mir von dieſen Zugvögeln künftig keiner mehr imponirt, wenn er mir im Norden von Rom ſpricht, keiner mir die Eingeweide mehr erregt; denn ich hab's doch auch geſehen und weiß ſchon einigermaßen, woran ich bin.

Rom, den 8. Dezember.

Wir haben mitunter die ſchönſten Tage. Der Regen, der von Zeit zu Zeit fällt, macht Gras und Gartenkräuter grün. Die immergrünen Bäume ſtehen auch hier hin und wieder, ſo daß man das abgefallene Laub der übrigen kaum vermißt. In den Gärten ſtehen Pomeranzenbäume, voller Früchte, aus der Erde wachſend und unbedeckt.

Von einer ſehr angenehmen Spazierfahrt, die wir ans Meer machten, und von dem Fiſchfang daſelbſt dachte ich umſtändlich zu erzählen, als Abends der gute Moritz, hereinreitend, den Arm brach, indem ſein Pferd auf dem glatten römiſchen Pflaſter ausglitſchte. Das zerſtörte die ganze Freude und brachte in unſern kleinen Zirkel ein böſes Hauskreuz.

Rom, den 13. Dezember.

Wie herzlich freut es mich, daß ihr mein Verſchwinden ſo ganz, wie ich wünſchte, genommen habt! Verſöhnt mir nun auch jedes Gemüth, das daran dürfte Anſtoß genommen haben! Ich habe Niemand kränken wollen und kann nun auch nichts ſagen, um mich zu rechtfertigen. Gott behüte mich, daß ich jemals mit den Prämiſſen zu dieſem Entſchluſſe einen Freund betrübe!

Ich erhole mich nun hier nach und nach von meinem sal mortale und ſtudire mehr, als daß ich genieße. Rom iſt eine Welt, und man braucht Jahre, um ſich nur erſt drinnen gewahr zu werden. Wie glücklich ſind' ich die Reiſenden, die ſehen und gehen!

Scherz nur so leicht hingemacht; der andere Theil sagt, Mengs habe nie so etwas machen können, ja es sei beinahe für Raphael zu schön. Ich habe es gestern gesehen und muß sagen, daß ich auch nichts Schöneres kenne als die Figur Ganymeds, Kopf und Rücken; das andere ist viel restaurirt. Indessen ist das Bild diskreditirt, und die arme Frau will Niemand von dem Schatz erlösen

---

Rom, den 20. November 1786.

Da uns die Erfahrung genugsam belehrt, daß man zu Gedichten jeder Art Zeichnungen und Kupfer wünscht, ja der Maler selbst seine ausführlichsten Bilder der Stelle irgend eines Dichters widmet, so ist Tischbeins Gedanke höchst beifallswürdig, daß Dichter und Künstler zusammen arbeiten sollten, um gleich vom Ursprunge herauf eine Einheit zu bilden. Die Schwierigkeit würde um Vieles freilich vermindert, wenn es kleine Gedichte wären, die sich leicht übersehen und fördern ließen.

Tischbein hat auch hiezu sehr angenehme idyllische Gedanken, und es ist wirklich sonderbar, daß die Gegenstände, die er auf diese Weise bearbeitet wünscht, von der Art sind, daß weder dichtende noch bildende Kunst, jede für sich, zur Darstellung hinreichend wären. Er hat mir davon auf unsern Spaziergängen erzählt, um mir Lust zu machen, daß ich mich darauf einlassen möge. Das Titelkupfer zu unserm gemeinsamen Werke ist schon entworfen; fürchtete ich mich nicht, in etwas Neues einzugehen, so könnte ich mich wohl verführen lassen.

Rom, den 22. November 1786, am Cäcilienfeste.

Das Andenken dieses glücklichen Tages muß ich durch einige Zeilen lebhaft erhalten und, was ich genossen, wenigstens historisch mittheilen. Es war das schönste, ruhigste Wetter, ein ganz heiterer Himmel und warme Sonne. Ich gieng mit Tischbein nach dem Petersplatze, wo wir erst auf und abgehend, und wenn es uns zu warm wurde, im Schatten des großen Obelisks, der eben für zwei breit genug geworfen wird, spazierten und Trauben verzehrten, die wir in der Nähe gekauft hatten. Dann giengen wir in die Sixtinische Kapelle, die wir auch hell und heiter, die Gemälde wohl erleuchtet fanden. Das jüngste Gericht und die mannigfaltigen Gemälde der Decke von Michel Angelo theilten unsere Bewunderung. Ich konnte nur sehen und anstaunen. Die innere Sicherheit und Männlichkeit des Meisters, seine Großheit geht über allen Ausdruck. Nachdem wir Alles wieder und wieder gesehen, verließen wir dieses Heiligthum und giengen nach der

Peterskirche, die von dem heitern Himmel das schönste Licht empfieng und in allen Theilen hell und klar erschien. Wir ergötzten uns als genießende Menschen an der Größe und der Pracht, ohne durch allzu ekeln und zu verständigen Geschmack uns dießmal irre machen zu lassen, und unterdrückten jedes schärfere Urtheil. Wir erfreuten uns des Erfreulichen.

Endlich bestiegen wir das Dach der Kirche, wo man das Bild einer wohlgebauten Stadt im Kleinen findet. Häuser und Magazine, Brunnen, dem Ansehen nach, Kirchen und einen großen Tempel, Alles in der Luft, und schöne Spaziergänge dazwischen. Wir bestiegen die Kuppel und besahen die hellheitere Gegend der Apenninen, den Berg Soracte, nach Tivoli die vulkanischen Hügel, Frascati, Kastell Gandolfo und die Plaine und weiter das Meer. Nahe vor uns die ganze Stadt Rom, in ihrer Breite und Weite mit ihren Bergpaläſten, Kuppeln u. s. w. Es rührte sich keine Luft, und in dem kupfernen Knopf war es heiß wie in einem Treibhause. Nachdem wir das Alles beherzigt hatten, stiegen wir herab und ließen uns die Thüren zu den Gesimsen der Kuppel, des Tambours und des Schiffs aufschließen; man kann um selbe herumgehen und diese Theile und die Kirche von oben betrachten. Als wir auf dem Gesimse des Tambours standen, gieng der Papst unten in der Tiefe vorbei, seine Nachmittagsandacht zu halten. Es fehlte uns also nichts zur Peterskirche. Wir stiegen völlig wieder herab, nahmen in einem benachbarten Gasthofe ein fröhliches frugales Mahl und setzten unsern Weg nach der Cäcilienkirche fort.

Viele Worte würde ich brauchen, um die Auszierung der ganz mit Menschen angefüllten Kirche zu beschreiben. Man sah eben keinen Stein der Architekten mehr. Die Säulen waren mit rothem Sammt überzogen und mit goldenen Tressen umwunden. Die Kapitäle mit gesticktem Sammt in ungefährer Kapitälform, so alle Gesimse und Pfeiler behangen und bedeckt. Alle Zwischenräume der Mauern mit lebhaft gemalten Stücken bekleidet, daß die ganze Kirche mit Mosaik ausgelegt schien, und über zweihundert Wachskerzen brannten um und neben dem Hochaltar, so daß die ganze eine Wand mit Lichtern besetzt und das Schiff der Kirche vollkommen erleuchtet war. Die Seitengänge und Seitenaltäre eben so geziert und erhellt. Gegen dem Hochaltar über, unter der Orgel, zwei Gerüste, auch mit Sammt überzogen, auf deren einem die Sänger, auf dem andern die Instrumente standen, die anhaltend Musik machten. Die Kirche war voll gedrängt.

Eine schöne Art musikalischer Aufführung hörte ich hier. Wie man Violin- oder andere Konzerte hat, so führen sie Konzerte mit Stimmen auf, daß die eine Stimme, der Sopran zum Beispiel, herrschend ist und Solo singt, das Chor von Zeit zu Zeit

einfällt und ihn begleitet, es versteht sich, immer mit dem ganzen Orchester. Es thut gute Wirkung.

Ich muß endigen, wie wir den Tag enden mußten. Den Abend gelangten wir noch ans Opernhaus, wo eben die Litiganti aufgeführt wurden, und hatten des Guten so viel genossen, daß wir vorübergiengen.

Rom, den 23. November.

Damit es mir denn aber doch mit meinem beliebten Incognito nicht wie dem Vogel Strauß ergehe, der sich für versteckt hält, wenn er den Kopf verbirgt, so gebe ich auf gewisse Weise nach, meine alte These immerfort behauptend. Den Fürsten von Liechtenstein, den Bruder der mir so werthen Gräfin Harrach, habe ich gern begrüßt und einige Mal bei ihm gespeist und konnte bald merken, daß diese meine Nachgiebigkeit mich weiter führen würde; und so kam es auch. Man hatte mir von dem Abbate Monti präludirt, von seinem Aristodem, einer Tragödie, die nächstens gegeben werden sollte. Der Verfasser, sagte man, wünsche sie mir vorzulesen und meine Meinung darüber zu hören. Ich ließ die Sache fallen, ohne sie abzulehnen, endlich fand ich einmal den Dichter und einen seiner Freunde beim Fürsten, und das Stück ward vorgelesen.

Der Held ist, wie bekannt, ein König von Sparta, der sich wegen allerlei Gewissensskrupel selbst entleibt, und man gab mir auf eine artige Weise zu verstehen, der Verfasser des Werther würde wohl nicht übel finden, wenn er in diesem Stücke einige Stellen seines trefflichen Buches benutzt finde. Und so konnte ich selbst in den Mauern von Sparta den erzürnten Manen des unglücklichen Jünglings nicht entgehen.

Das Stück hat einen sehr einfachen, ruhigen Gang: die Gesinnungen wie die Sprache sind dem Gegenstande gemäß, kräftig und doch weichmüthig. Die Arbeit zeugt von einem sehr schönen Talente.

Ich verfehlte nicht, nach meiner Weise, freilich nicht nach der italiänischen, alles Gute und Lobenswürdige des Stücks herauszuheben, womit man zwar leidlich zufrieden war, aber doch mit südlicher Ungeduld etwas mehr verlangte. Besonders sollte ich weissagen, was von dem Effekt des Stücks auf das Publikum zu hoffen sei? Ich entschuldigte mich mit meiner Unkunde des Landes, der Vorstellungsart und des Geschmacks, war aber aufrichtig genug, hinzuzusetzen, daß ich nicht recht einsehe, wie die verwöhnten Römer, die ein komplettes Lustspiel von drei Akten und eine komplette Oper von zwei Akten als Zwischenspiel oder eine große Oper mit ganz fremdartigen Ballets als Intermezz

zu sehen gewohnt seien, sich an dem edeln, ruhigen Gang einer ununterbrochen fortgehenden Tragödie ergötzen könnten. Alsdann schien mir auch der Gegenstand des Selbstmordes ganz außer dem Kreise italiänischer Begriffe zu liegen. Daß man Andere todtschlage, davon hätte ich fast Tag für Tag zu hören; daß man sich aber selbst das liebe Leben raube oder es nur für möglich hielte, davon sei mir noch nichts vorgekommen.

Hierauf ließ ich mich gern umständlich unterrichten, was gegen meinen Unglauben einzuwenden sein möchte, und ergab mich sehr gern in die plausibeln Argumente, versicherte auch, daß ich nichts mehr wünsche, als das Stück aufführen zu sehen und demselben mit einem Chor von Freunden den aufrichtigsten, lautesten Beifall zu zollen. Diese Erklärung wurde freundlichst aufgenommen, und ich hatte alle Ursache, dießmal mit meiner Nachgiebigkeit zufrieden zu sein; wie denn Fürst Liechtenstein die Gefälligkeit selbst ist und mir Gelegenheit geschafft hat, mit ihm gar manche Kunstschätze zu sehen, wozu besondere Erlaubniß der Besitzer und also eine höhere Einwirkung nöthig ist.

Dagegen aber reichte mein guter Humor nicht hin, als die Tochter des Prätendenten das fremde Murmelthier gleichfalls zu sehen verlangte. Das habe ich abgelehnt und bin ganz entschieden wieder untergetaucht.

Und doch ist das auch nicht die ganz rechte Art, und ich fühle hier sehr lebhaft, was ich schon früher im Leben bemerken konnte, daß der Mensch, der das Gute will, sich eben so thätig und rührig gegen Andere verhalten müsse als der Eigennützige, der Kleine, der Böse. Einsehen läßt sich's gut; es ist aber schwer, in diesem Sinne handeln.

Rom, den 24. November.

Von der Nation wüßte ich nichts weiter zu sagen, als daß es Naturmenschen sind, die, unter Pracht und Würde der Religion und der Künste, nicht ein Haar anders sind, als sie in Höhlen und Wäldern auch sein würden. Was allen Fremden auffällt und was heute wieder die ganze Stadt reden, aber auch nur reden macht, sind die Todtschläge, die gewöhnlich vorkommen. Viere sind schon in unserm Bezirk in diesen drei Wochen ermordet worden. Heute ward ein braver Künstler Schwendimann, ein Schweizer, Medailleur, der letzte Schüler von Hedlinger, überfallen, völlig wie Winckelmann. Der Mörder, mit dem er sich herumbalgte, gab ihm an die zwanzig Stiche, und da die Wache hinzukam, erstach sich der Bösewicht selbst. Das ist sonst hier nicht Mode. Der Mörder erreicht eine Kirche, und so ist's gut.

Und so sollte ich denn, um auch Schatten in meine Gemälde zu bringen, von Verbrechen und Unheil, Erdbeben und Wasserfluth Einiges melden; doch setzt das gegenwärtige Ausbrechen des Feuers des Vesuvs die meisten Fremden hier in Bewegung, und man muß sich Gewalt anthun, um nicht mit fortgerissen zu werden. Diese Naturerscheinung hat wirklich etwas Klapperschlangenartiges und zieht die Menschen unwiderstehlich an. Es ist in dem Augenblick, als wenn alle Kunstschätze Roms zu nichte würden; die sämmtlichen Fremden durchbrechen den Lauf ihrer Betrachtungen und eilen nach Neapel. Ich aber will ausharren, in Hoffnung, daß der Berg noch etwas für mich aufheben wird.

Rom, den 1. Dezember.

Moritz ist hier, der uns durch Anton Reiser und die Wanderungen nach England merkwürdig geworden. Es ist ein reiner, trefflicher Mann, an dem wir viel Freude haben.

Hier in Rom, wo man so viel Fremde sieht, die nicht alle der höheren Kunst wegen diese Hauptstadt der Welt besuchen, sondern auch wohl auf andere Art unterhalten sein wollen, ist man auf Allerlei vorbereitet. Es giebt so gewisse Halbkünste, welche Handgeschicklichkeit und Handwerksluft verlangen, worin man es hier sehr weit gebracht hat und die Fremden gern mit ins Interesse zieht.

Dahin gehört die Wachsmalerei, die einen Jeden, der sich einigermaßen mit Wasserfarben abgegeben hat, durch ihre Vorarbeiten und Vorbereitungen, sodann zuletzt durch das Einbrennen und was sonst noch dazu gehört, mechanisch beschäftigen und einen oft geringen Kunstwerth durch die Neuheit des Unternehmens erhöhen kann. Es giebt geschickte Künstler, die hierin Unterricht geben und unter dem Vorwand der Anleitung oft das Beste bei der Sache thun, so daß zuletzt, wenn das von Wachs erhöhte und glänzende Bild in goldenen Rahmen erscheint, die schöne Schülerin ganz überrascht von ihrem unbewußten Talent dasteht.

Eine andere artige Beschäftigung ist: hohlgeschnittene Steine in einen feinen Thon abzudrucken, welches auch wohl mit Medaillen geschieht, wo beide Seiten zugleich nachgebildet werden.

Mehr Geschick, Aufmerksamkeit und Fleiß erfordert denn endlich das Verfertigen der Glaspasten selbst. Zu allen diesen Dingen hat Hofrath Reiffenstein in seinem Hause, oder wenigstens in seinen nächsten Umgebungen, die nöthigen Geräthschaften und Anstalten.

Rom, den 2. Dezember.

Zufällig habe ich hier Archenholzens Italien gefunden. Wie so ein Geschreibe am Ort selbst zusammenschrumpft, eben als wenn man das Büchlein auf Kohlen legte, daß es nach und nach braun und schwarz würde, die Blätter sich krümmten und in Rauch aufgiengen. Freilich hat er die Sachen gesehen; aber um eine großthuige, verachtende Manier geltend zu machen, besitzt er viel zu wenig Kenntnisse und stolpert lobend und tadelnd.

Das schöne warme, ruhige Wetter, das nur manchmal von einigen Regentagen unterbrochen wird, ist mir zu Ende Novembers ganz was Neues. Wir gebrauchen die gute Zeit in freier Luft, die böse im Zimmer: überall findet sich etwas zum Freuen, Lernen und Thun.

Am 28. November kehrten wir zur Sixtinischen Kapelle zurück, ließen die Galerie aufschließen, wo man den Plafond näher sehen kann; man drängt sich zwar, da sie sehr eng ist, mit einiger Beschwerlichkeit und mit anscheinender Gefahr an den eisernen Stäben weg; deßwegen auch die Schwindlichten zurückbleiben; Alles wird aber durch den Anblick des größten Meisterstücks ersetzt. Und ich bin in dem Augenblicke so für Michel Angelo eingenommen, daß mir nicht einmal die Natur auf ihn schmeckt, da ich sie doch nicht mit so großen Augen wie er sehen kann. Wäre nur ein Mittel, sich solche Bilder in der Seele recht zu fixiren! Wenigstens was ich von Kupfern und Zeichnungen nach ihm erobern kann, bringe ich mit.

Wir giengen von da auf die Logen Raphaels, und kaum darf ich sagen, daß man diese nicht ansehen durfte. Das Auge war von jenen großen Formen und der herrlichen Vollendung aller Theile so ausgeweitet und verwöhnt, daß man die geistreichen Spielereien der Arabesken nicht ansehen mochte, und die biblischen Geschichten, so schön sie sind, hielten auf jene nicht Stich. Diese Werke nun öfter gegen einander zu sehen, mit mehr Muße und ohne Vorurtheil zu vergleichen, muß eine große Freude gewähren; denn anfangs ist doch alle Theilnahme nur einseitig.

Von da schlichen wir, fast bei zu warmem Sonnenschein, auf die Villa Pamfili, wo sehr schöne Gartenpartieen sind, und blieben bis an den Abend. Eine große, mit immergrünen Eichen und hohen Pinien eingefaßte flache Wiese war ganz mit Maßlieben übersät, die ihre Köpfchen alle nach der Sonne wendeten; nun giengen meine botanischen Spekulationen an, denen ich den andern Tag auf einem Spaziergange nach dem Monte Mario, der Villa Melini und Villa Madama weiter nachhieng. Es ist gar interessant, zu bemerken, wie eine lebhaft fortgesetzte und durch

ſtarke Kälte nicht unterbrochene Vegetation wirkt: hier giebt's keine Knospen, und man lernt erſt begreifen, was eine Knospe ſei. Der Erdbeerbaum (arbutus unedo) blüht jetzt wieder, indem ſeine letzten Früchte reif werden; und ſo zeigt ſich der Orangenbaum mit Blüthen, halb und ganz reifen Früchten: doch werden letztere Bäume, wenn ſie nicht zwiſchen Gebäuden ſtehen, nun bedeckt. Ueber die Cypreſſe, den reſpektabelſten Baum, wenn er recht alt und wohl gewachſen iſt, giebt's genug zu denken. Ehſtens werd' ich den botaniſchen Garten beſuchen und hoffe da Manches zu erfahren. Ueberhaupt iſt mit dem neuen Leben, das einem nachdenkenden Menſchen die Betrachtung eines neuen Landes gewährt, nichts zu vergleichen. Ob ich gleich noch immer derſelbe bin, ſo mein' ich bis aufs innerſte Knochenmark verändert zu ſein.

Für dießmal ſchließ' ich und werde das nächſte Blatt einmal ganz von Unheil, Mord, Erdbeben und Unglück anfüllen, daß doch auch Schatten in meine Gemälde komme.

Rom, den 3. Dezember.

Die Witterung hat bisher meiſt von ſechs zu ſechs Tagen abgewechſelt. Zwei ganz herrliche, ein trüber, zwei bis drei Regentage, und dann wieder ſchöne. Ich ſuche jeden nach ſeiner Art aufs Beſte zu nutzen.

Doch immer ſind mir noch dieſe herrlichen Gegenſtände wie neue Bekanntſchaften. Man hat nicht mit ihnen gelebt, ihnen ihre Eigenthümlichkeit nicht abgewonnen. Einige reißen uns mit Gewalt an ſich, daß man eine Zeit lang gleichgültig, ja ungerecht gegen Andere wird. So hat z. B. das Pantheon, der Apoll von Belvedere, einige koloſſale Köpfe und neuerlich die Sixtiniſche Kapelle ſo mein Gemüth eingenommen, daß ich daneben faſt nichts mehr ſehe. Wie will man ſich aber, klein wie man iſt und ans Kleine gewohnt, dieſem Edeln, Ungeheuern, Gebildeten gleichſtellen? Und wenn man es einigermaßen zurechtrücken möchte, ſo drängt ſich abermals eine ungeheure Menge von allen Seiten zu, begegnet dir auf jedem Schritt, und jedes fordert für ſich den Tribut der Aufmerkſamkeit. Wie will man ſich da herausziehen? Anders nicht, als daß man geduldig wirken und wachſen läßt und auch fleißig auf das merkt, was Andere zu unſern Gunſten gearbeitet haben.

Winckelmanns Kunſtgeſchichte, überſetzt von Fea, die neue Ausgabe, iſt ein ſehr brauchbares Werk, das ich gleich angeſchafft habe und hier am Orte in guter, auslegender und belehrender Geſellſchaft ſehr nützlich finde.

Auch die römiſchen Alterthümer fangen mich an zu freuen.

Geſchichte, Inſchriften, Münzen, von denen ich ſonſt nichts wiſſen mochte, Alles drängt ſich heran. Wie mir's in der Naturgeſchichte ergieng, geht es auch hier: denn an dieſen Ort knüpft ſich die ganze Geſchichte der Welt an, und ich zähle einen zweiten Geburtstag, eine wahre Wiedergeburt, von dem Tage, da ich Rom betrat.

Rom, den 5. Dezember.

In den wenigen Wochen, die ich hier bin, habe ich ſchon manchen Fremden kommen und gehen ſehen und mich über die Leichtigkeit verwundert, mit welcher ſo viele dieſe würdigen Gegenſtände behandeln. Gott ſei Dank, daß mir von dieſen Zugvögeln künftig keiner mehr imponirt, wenn er mir im Norden von Rom ſpricht, keiner mir die Eingeweide mehr erregt; denn ich hab's doch auch geſehen und weiß ſchon einigermaßen, woran ich bin.

Rom, den 8. Dezember.

Wir haben mitunter die ſchönſten Tage. Der Regen, der von Zeit zu Zeit fällt, macht Gras und Gartenkräuter grün. Die immergrünen Bäume ſtehen auch hier hin und wieder, ſo daß man das abgefallene Laub der übrigen kaum vermißt. In den Gärten ſtehen Pomeranzenbäume, voller Früchte, aus der Erde wachſend und unbedeckt.

Von einer ſehr angenehmen Spazierfahrt, die wir ans Meer machten, und von dem Fiſchfang daſelbſt dachte ich umſtändlich zu erzählen, als Abends der gute Moritz, hereinreitend, den Arm brach, indem ſein Pferd auf dem glatten römiſchen Pflaſter ausglitſchte. Das zerſtörte die ganze Freude und brachte in unſern kleinen Zirkel ein böſes Hauskreuz.

Rom, den 13. Dezember.

Wie herzlich freut es mich, daß ihr mein Verſchwinden ſo ganz, wie ich wünſchte, genommen habt! Verſöhnt mir nun auch jedes Gemüth, das daran dürfte Anſtoß genommen haben! Ich habe Niemand kränken wollen und kann nun auch nichts ſagen, um mich zu rechtfertigen. Gott behüte mich, daß ich jemals mit den Prämiſſen zu dieſem Entſchluſſe einen Freund betrübe!

Ich erhole mich nun hier nach und nach von meinem saltum mortale und ſtudire mehr, als daß ich genieße. Rom iſt eine Welt, und man braucht Jahre, um ſich nur erſt drinnen gewahr zu werden. Wie glücklich ſind' ich die Reiſenden, die ſehen und gehen!

Heute früh fielen mir Winckelmanns Briefe, die er aus Italien schrieb, in die Hand. Mit welcher Rührung hab' ich sie zu lesen angefangen! Vor einunddreißig Jahren, in derselben Jahreszeit, kam er, ein noch ärmerer Narr als ich, hierher; ihm war es auch so deutsch Ernst um das Gründliche und Sichere der Alterthümer und der Kunst. Wie brav und gut arbeitete er sich durch! Und was ist mir nun aber auch das Andenken dieses Mannes auf diesem Platze!

Außer den Gegenständen der Natur, die in allen ihren Theilen wahr und konsequent ist, spricht doch nichts so laut, als die Spur eines guten, verständigen Mannes, als die ächte Kunst, die eben so folgerecht ist als jene. Hier in Rom kann man das recht fühlen, wo so manche Willkürlichkeit gewüthet hat, wo so mancher Unsinn durch Macht und Geld verewigt worden.

Eine Stelle in Winckelmanns Brief an Franke freute mich besonders: „Man muß alle Sachen in Rom mit einem gewissen Phlegma suchen; sonst wird man für einen Franzosen gehalten. In Rom, glaub' ich, ist die hohe Schule für alle Welt, und auch ich bin geläutert und geprüft."

Das Gesagte paßt recht auf meine Art, den Sachen hier nachzugehen, und gewiß, man hat außer Rom keinen Begriff, wie man hier geschult wird. Man muß so zu sagen wiedergeboren werden, und man sieht auf seine vorigen Begriffe wie auf Kinderschuhe zurück. Der gemeinste Mensch wird hier zu etwas; wenigstens gewinnt er einen ungemeinen Begriff, wenn es auch nicht in sein Wesen übergehen kann.

Dieser Brief kommt euch zum neuen Jahre. Alles Glück zum Anfange! vor Ende sehen wir uns wieder; und das wird keine geringe Freude sein. Das vergangene war das wichtigste meines Lebens; ich mag nun sterben oder noch eine Weile dauern, in beiden Fällen war es gut. Jetzt noch ein Wort an die Kleinen!

Den Kindern mögt ihr Folgendes lesen oder erzählen: Man merkt den Winter nicht; die Gärten sind mit immergrünen Bäumen bepflanzt; die Sonne scheint hell und warm, Schnee sieht man nur auf den entferntesten Bergen gegen Norden. Die Citronenbäume, die in den Gärten an den Wänden gepflanzt sind, werden nun nach und nach mit Decken von Rohr überdeckt, die Pomeranzenbäume aber bleiben frei stehen. Es hängen viele Hunderte der schönsten Früchte an so einem Baum, der nicht wie bei uns beschnitten und in einen Kübel gepflanzt ist, sondern in der Erde frei und froh, in einer Reihe mit seinen Brüdern steht. Man kann sich nichts Lustigeres denken, als einen solchen Anblick. Für ein geringes Trinkgeld ißt man deren, so viel man will. Sie sind schon jetzt recht gut; im März werden sie noch besser sein.

Neulich waren wir am Meere und ließen einen Fiſchzug thun; da kamen die wunderlichſten Geſtalten zum Vorſchein, an Fiſchen, Krebſen und ſeltſamen Unformen; auch der Fiſch, der dem Berührenden einen elektriſchen Schlag giebt.

Rom, den 20. Dezember.

Und doch iſt das Alles mehr Mühe und Sorge als Genuß. Die Wiedergeburt, die mich von innen heraus umarbeitet, wirkt immer fort. Ich dachte wohl hier was Rechts zu lernen; daß ich aber ſo weit in die Schule zurückgehen, daß ich ſo viel erlernen, ja durchaus umlernen müßte, dachte ich nicht. Nun bin ich aber einmal überzeugt und habe mich ganz hingegeben, und je mehr ich mich ſelbſt verläugnen muß, deſto mehr freut es mich. Ich bin wie ein Baumeiſter, der einen Thurm aufführen wollte und ein ſchlechtes Fundament gelegt hatte; er wird es noch bei Zeiten gewahr und bricht gern wieder ab, was er ſchon aus der Erde gebracht hat, ſeinen Grundriß ſucht er zu erweitern, zu veredeln, ſich ſeines Grundes mehr zu verſichern, und freut ſich ſchon im voraus der gewiſſern Feſtigkeit des künftigen Baues. Gebe der Himmel, daß bei meiner Rückkehr auch die moraliſchen Folgen an mir zu fühlen ſein möchten, die mir das Leben in einer weitern Welt gebracht hat! Ja, es iſt zugleich mit dem Kunſtſinn der ſittliche, welcher große Erneuerung leidet.

Dr. Münter iſt hier, von ſeiner Reiſe nach Sicilien zurückkehrend, ein energiſcher, heftiger Mann; ſeine Zwecke kenne ich nicht. Er wird im Mai zu euch kommen und mancherlei zu erzählen wiſſen. Er reiste zwei Jahre in Italien. Mit den Italiänern iſt er unzufrieden, welche die bedeutenden Empfehlungsſchreiben, die er mitgebracht und die ihm manches Archiv, manche geheime Bibliothek eröffnen ſollten, nicht genugſam reſpektirt, ſo daß er nicht völlig zu ſeinen Wünſchen gelangt.

Schöne Münzen hat er geſammelt und beſitzt, wie er mir ſagte, ein Manuſkript, welches die Münzwiſſenſchaft auf ſcharfe Kennzeichen, wie die Linné'ſchen ſind, zurückführt. Herder erkundigt ſich wohl mehr darum; vielleicht wird eine Abſchrift erlaubt. So etwas zu machen iſt möglich; gut, wenn es gemacht iſt! Und wir müſſen doch auch, früh oder ſpät, in dieſes Fach ernſtlicher hinein.

Rom, den 25. Dezember.

Ich fange nun ſchon an, die beſten Sachen zum zweiten Mal zu ſehen, wo denn das erſte Staunen ſich in ein Mitleben und reineres Gefühl des Werthes der Sache auflöst. Um den höchſten

Begriff dessen, was die Menschen geleistet haben, in sich aufzunehmen, muß die Seele erst zur vollkommenen Freiheit gelangen.

Der Marmor ist ein seltsames Material; deßwegen ist Apoll von Belvedere im Urbilde so gränzenlos erfreulich: denn der höchste Hauch des lebendigen, jünglingsfreien, ewig jungen Wesens verschwindet gleich im besten Gipsabguß.

Gegen uns über im Palast Rondanini steht eine Medusenmaske, wo, in einer hohen und schönen Gesichtsform über Lebensgröße, das ängstliche Starren des Todes unsäglich trefflich ausgedrückt ist. Ich besitze schon einen guten Abguß, aber der Zauber des Marmors ist nicht übrig geblieben. Das Edle, Halbdurchsichtige des gilblichen, der Fleischfarbe sich nähernden Steins ist verschwunden. Der Gips sieht immer dagegen kreidenhaft und todt.

Und doch, was für eine Freude bringt es, zu einem Gipsgießer hineinzutreten, wo man die herrlichen Glieder der Statuen einzeln aus der Form hervorgehen sieht und dadurch ganz neue Ansichten der Gestalten gewinnt! Alsdann erblickt man neben einander, was sich in Rom zerstreut befindet; welches zur Vergleichung unschätzbar dienlich ist. Ich habe mich nicht enthalten können, den kolossalen Kopf eines Jupiters anzuschaffen. Er steht meinem Bette gegenüber wohl beleuchtet, damit ich sogleich meine Morgenandacht an ihn richten kann, und der uns, bei aller seiner Großheit und Würde, das lustigste Geschichtchen veranlaßt hat.

Unserer alten Wirthin schleicht gewöhnlich, wenn sie das Bett zu machen hereinkommt, ihre vertraute Katze nach. Ich saß im großen Saale und hörte die Frau drinne ihr Geschäft treiben. Auf einmal, sehr eilig und heftig gegen ihre Gewohnheit, öffnet sie die Thüre und ruft mich, eilig zu kommen und ein Wunder zu sehen. Auf meine Frage: was es sei, erwiederte sie, die Katze bete Gott Vater an. Sie habe diesem Thiere wohl längst angemerkt, daß es Verstand habe wie ein Christ; dieses aber sei doch ein großes Wunder. Ich eilte, mit eigenen Augen zu sehen, und es war wirklich wunderbar genug. Die Büste steht auf einem hohen Fuße, und der Körper ist weit unter der Brust abgeschnitten, so daß also der Kopf in die Höhe ragt. Nun war die Katze auf den Tisch gesprungen, hatte ihre Pfoten dem Gott auf die Brust gelegt und reichte mit ihrer Schnauze, indem sie die Glieder möglichst ausdehnte, gerade bis an den heiligen Bart, den sie mit der größten Zierlichkeit beleckte und sich weder durch die Interjektion der Wirthin, noch durch meine Dazwischenkunft im mindesten stören ließ. Der guten Frau ließ ich ihre Verwunderung, erklärte mir aber diese seltsame Katzenandacht dadurch, daß dieses scharf riechende Thier wohl das Fett möchte gespürt

haben, das sich aus der Form in die Vertiefungen des Bartes gesenkt und dort verhalten hatte.

Rom, den 29. Dezember 1786.

Von Tischbein muß ich noch Vieles erzählen und rühmen, wie ganz original deutsch er sich aus sich selbst herausbildete, sodann aber dankbar melden, daß er die Zeit seines zweiten Aufenthalts in Rom über für mich gar freundschaftlich gesorgt hat, indem er mir eine Reihe Kopieen nach den besten Meistern fertigen ließ, einige in schwarzer Kreide, andere in Sepia und Aquarell, die erst in Deutschland, wo man von den Originalen entfernt ist, an Werth gewinnen und mich an das Beste erinnern werden.

Auf seiner Künstlerlaufbahn, da er sich erst zum Porträt bestimmte, kam Tischbein mit bedeutenden Männern, besonders auch zu Zürich, in Berührung und hat an ihnen sein Gefühl gestärkt und seine Einsicht erweitert.

Den zweiten Theil der zerstreuten Blätter brachte ich mit hierher und war doppelt willkommen. Wie gut dieß Büchlein auch bei wiederholtem Lesen wirkt, sollte wohl Herder zu seiner Belohnung recht umständlich erfahren. Tischbein wollte gar nicht begreifen, wie man so etwas habe schreiben können, ohne in Italien gewesen zu sein.

In diesem Künstlerwesen lebt man wie in einem Spiegelzimmer, wo man auch wider Willen sich selbst und andere oft wiederholt sieht. Ich bemerkte wohl, daß Tischbein mich öfters aufmerksam betrachtete; und nun zeigt sich's, daß er mein Porträt zu malen gedenkt. Sein Entwurf ist fertig; er hat die Leinwand schon aufgespannt. Ich soll in Lebensgröße, als Reisender, in einen weißen Mantel gehüllt, in freier Luft, auf einem umgestürzten Obelisken sitzend, vorgestellt werden, die tief im Hintergrunde liegenden Ruinen der Campagna di Roma überschauend. Es giebt ein schönes Bild, nur zu groß für unsere nordischen Wohnungen. Ich werde wohl wieder dort unterkriechen, das Porträt aber wird keinen Platz finden.

Wie viel Versuche man übrigens macht, mich aus meiner Dunkelheit herauszuziehen, wie die Poeten mir schon ihre Sachen vorlesen oder vorlesen lassen, wie es nur von mir abhienge, eine Rolle zu spielen, irrt mich nicht und ist mir unterhaltend genug, da ich schon abgepaßt habe, wo es in Rom hinaus will: denn die vielen kleinen Zirkel zu den Füßen der Herrscherin der Welt deuten hie und da auf etwas Kleinstädtisches.

Ja es ist hier wie allenthalben, und was mit mir und durch mich geschehen könnte, macht mir schon Langeweile, ehe es geschieht. Man muß sich zu einer Partei schlagen, ihre Leidenschaften und Kabalen verfechten helfen, Künstler und Dilettanten loben, Mitwerber verkleinern, sich von Großen und Reichen Alles gefallen lassen. Diese sämmtliche Litanei, um derentwillen man aus der Welt laufen möchte, sollte ich hier mitbeten, und ganz ohne Zweck?

Nein, ich gehe nicht tiefer, als nur um das auch zu kennen und dann auch von dieser Seite zu Hause zufrieden zu sein und mir und Andern alle Lust in die liebe weite Welt zu benehmen. Ich will Rom sehen, das bestehende, nicht das mit jedem Jahrzehnt vorübergehende. Hätte ich Zeit, ich wollte sie besser anwenden. Besonders liest sich Geschichte von hier aus ganz anders als an jedem Ort der Welt. Anderwärts liest man von außen hinein, hier glaubt man von innen hinaus zu lesen: es lagert sich Alles um uns her und geht wieder aus von uns. Und das gilt nicht allein von der römischen Geschichte, sondern von der ganzen Weltgeschichte. Kann ich doch von hier aus die Eroberer bis an die Weser und bis an den Euphrat begleiten, oder wenn ich ein Maulaffe sein will, die zurückkehrenden Triumphatoren in der heiligen Straße erwarten: indessen habe ich mich von Korn- und Geldspenden genährt und nehme behaglich Theil an aller dieser Herrlichkeit.

Rom, den 2. Januar 1787.

Man mag zu Gunsten einer schriftlichen und mündlichen Ueberlieferung sagen, was man will, in den wenigsten Fällen ist sie hinreichend: denn den eigentlichen Charakter irgend eines Wesens kann sie doch nicht mittheilen, selbst nicht in geistigen Dingen. Hat man aber erst einen sichern Blick gethan, dann mag man gerne lesen und hören: denn das schließt sich an an den lebendigen Eindruck; nun kann man denken und beurtheilen.

Ihr habt mich oft ausgespottet und zurückziehen wollen, wenn ich Steine, Kräuter und Thiere mit besonderer Neigung aus gewissen entschiedenen Gesichtspunkten betrachtete: nun richte ich meine Aufmerksamkeit auf den Baumeister, Bildhauer und Maler und werde mich auch hier finden lernen.

Rom, den 4. Januar.

Nach allem diesem muß ich noch von der Unschlüssigkeit reden, die mich wegen meines Aufenthalts in Italien anwandelt. In

meinem letzten Brief schrieb ich meinen Vorsatz, gleich nach Ostern von Rom zu gehen und meiner Heimath zuzurücken: Ich werde bis dahin noch einige Schalen aus dem großen Ocean geschlürft haben, und mein dringendstes Bedürfniß wird befriedigt sein. Ich bin von einer ungeheuern Leidenschaft und Krankheit geheilt, wieder zum Lebensgenuß, zum Genuß der Geschichte, der Dichtkunst, der Alterthümer genesen und habe Vorrath auf Jahre lang auszubilden und zu kompletiren.

Nun aber kommen mir die freundlichen Stimmen, daß ich nicht eilen, daß ich mit vollständigerem Gewinn nach Hause kommen soll; ich erhalte einen gütigen, mitfühlenden Brief vom Herzog, der mich auf eine unbestimmte Zeit von meinen Pflichten losbindet und mich über meine Ferne beruhigt. Mein Geist wendet sich dem ungeheuern Felde zu, das ich ganz unbetreten verlassen müßte; so habe ich zum Beispiel im Fache der Münzen, der geschnittenen Steine noch gar nichts thun können. Winckelmanns Geschichte der Kunst hab' ich angefangen zu lesen, und habe erst Aegypten zurückgelegt und fühle wohl, daß ich nun erst wieder von vorn sehen muß; auch hab' ich es in Absicht auf die ägyptischen Sachen gethan. Je weiter herauf, desto unübersehlicher wird die Kunst; und wer sichere Schritte thun will, muß sie langsam thun.

Das Carneval warte ich hier ab und gehe also etwa Aschermittwochen nach Neapel; ich nehme Tischbein mit, weil ich ihm Freude mache und in seiner Gesellschaft dreifach lebe. Vor Ostern bin ich wieder hier, wegen der Feierlichkeiten der Charwoche.

Nun aber liegt Sicilien noch da unten. Dahin wäre eine Reise nur mehr vorbereitet und im Herbste zu thun, auch nicht eine bloße Durch- und Umreise, die bald gemacht ist, wovon man aber nur das: Ich hab's gesehen! für seine Mühe und Geld mitbringt. Man müßte in Palermo, nachher in Catania sich erst festsetzen, um sichere und nützliche Excursionen zu machen, und vorher darüber Riedesel u. s. w. wohl studirt haben.

Bliebe ich also den Sommer in Rom und studirte mich hier recht ein und bereitete mich auf Sicilien vor, wohin ich im September erst gehen könnte und November und December bleiben müßte, so würde ich erst Frühjahr 1788 nach Hause kommen können. Dann wäre noch ein medius terminus, Sicilien liegen zu lassen, einen Theil des Sommers in Rom zu bleiben, sodann nach Florenz zu rucken und gegen den Herbst nach Hause zu ziehen.

Allein alle diese Aussichten werden mir durch des Herzogs Unfall verdunkelt. Seit den Briefen, die mir dieses Ereigniß melden, habe ich keine Ruhe, und ich möchte am liebsten, mit den Fragmenten meiner Eroberungen beladen, nach Ostern gleich

ſtarke Kälte nicht unterbrochene Vegetation wirkt: hier giebt's keine Knospen, und man lernt erſt begreifen, was eine Knospe ſei. Der Erdbeerbaum (arbutus unedo) blüht jetzt wieder, indem ſeine letzten Früchte reif werden; und ſo zeigt ſich der Orangenbaum mit Blüthen, halb und ganz reifen Früchten: doch werden letztere Bäume, wenn ſie nicht zwiſchen Gebäuden ſtehen, nun bedeckt. Ueber die Cypreſſe, den reſpektabelſten Baum, wenn er recht alt und wohl gewachſen iſt, giebt's genug zu denken. Ehſtens werd' ich den botaniſchen Garten beſuchen und hoffe da Manches zu erfahren. Ueberhaupt iſt mit dem neuen Leben, das einem nachdenkenden Menſchen die Betrachtung eines neuen Landes gewährt, nichts zu vergleichen. Ob ich gleich noch immer derſelbe bin, ſo mein' ich bis aufs innerſte Knochenmark verändert zu ſein.

Für dießmal ſchließ' ich und werde das nächſte Blatt einmal ganz von Unheil, Mord, Erdbeben und Unglück anfüllen, daß doch auch Schatten in meine Gemälde komme.

Rom, den 3. Dezember.

Die Witterung hat bisher meiſt von ſechs zu ſechs Tagen abgewechſelt. Zwei ganz herrliche, ein trüber, zwei bis drei Regentage, und dann wieder ſchöne. Ich ſuche jeden nach ſeiner Art aufs Beſte zu nutzen.

Doch immer ſind mir noch dieſe herrlichen Gegenſtände wie neue Bekanntſchaften. Man hat nicht mit ihnen gelebt, ihnen ihre Eigenthümlichkeit nicht abgewonnen. Einige reißen uns mit Gewalt an ſich, daß man eine Zeit lang gleichgültig, ja ungerecht gegen Andere wird. So hat z. B. das Pantheon, der Apoll von Belvedere, einige koloſſale Köpfe und neuerlich die Sixtiniſche Kapelle ſo mein Gemüth eingenommen, daß ich daneben faſt nichts mehr ſehe. Wie will man ſich aber, klein wie man iſt und ans Kleine gewohnt, dieſem Edeln, Ungeheuern, Gebildeten gleichſtellen? Und wenn man es einigermaßen zurechtrücken möchte, ſo drängt ſich abermals eine ungeheure Menge von allen Seiten zu, begegnet dir auf jedem Schritt, und jedes fordert für ſich den Tribut der Aufmerkſamkeit. Wie will man ſich da herausziehen? Anders nicht, als daß man geduldig wirken und wachſen läßt und auch fleißig auf das merkt, was Andere zu unſern Gunſten gearbeitet haben.

Winckelmanns Kunſtgeſchichte, überſetzt von Fea, die neue Ausgabe, iſt ein ſehr brauchbares Werk, das ich gleich angeſchafft habe und hier am Orte in guter, auslegender und belehrender Geſellſchaft ſehr nützlich finde.

Auch die römiſchen Alterthümer fangen mich an zu freuen.

Geſchichte, Inſchriften, Münzen, von denen ich ſonſt nichts wiſſen mochte, Alles drängt ſich heran. Wie mir's in der Naturgeſchichte ergieng, geht es auch hier: denn an dieſen Ort knüpft ſich die ganze Geſchichte der Welt an, und ich zähle einen zweiten Geburtstag, eine wahre Wiedergeburt, von dem Tage, da ich Rom betrat.

Rom, den 5. Dezember.

In den wenigen Wochen, die ich hier bin, habe ich ſchon manchen Fremden kommen und gehen ſehen und mich über die Leichtigkeit verwundert, mit welcher ſo viele dieſe würdigen Gegenſtände behandeln. Gott ſei Dank, daß mir von dieſen Zugvögeln künftig keiner mehr imponirt, wenn er mir im Norden von Rom ſpricht, keiner mir die Eingeweide mehr erregt; denn ich hab's doch auch geſehen und weiß ſchon einigermaßen, woran ich bin.

Rom, den 8. Dezember.

Wir haben mitunter die ſchönſten Tage. Der Regen, der von Zeit zu Zeit fällt, macht Gras und Gartenkräuter grün. Die immergrünen Bäume ſtehen auch hier hin und wieder, ſo daß man das abgefallene Laub der übrigen kaum vermißt. In den Gärten ſtehen Pomeranzenbäume, voller Früchte, aus der Erde wachſend und unbedeckt.

Von einer ſehr angenehmen Spazierfahrt, die wir ans Meer machten, und von dem Fiſchfang daſelbſt dachte ich umſtändlich zu erzählen, als Abends der gute Moritz, hereinreitend, den Arm brach, indem ſein Pferd auf dem glatten römiſchen Pflaſter ausglitſchte. Das zerſtörte die ganze Freude und brachte in unſern kleinen Zirkel ein böſes Hauskreuz.

Rom, den 13. Dezember.

Wie herzlich freut es mich, daß ihr mein Verſchwinden ſo ganz, wie ich wünſchte, genommen habt! Verſöhnt mir nun auch jedes Gemüth, das daran dürfte Anſtoß genommen haben! Ich habe Niemand kränken wollen und kann nun auch nichts ſagen, um mich zu rechtfertigen. Gott behüte mich, daß ich jemals mit den Prämiſſen zu dieſem Entſchluſſe einen Freund betrübe!

Ich erhole mich nun hier nach und nach von meinem saltum mortale und ſtudire mehr, als daß ich genieße. Rom iſt eine Welt, und man braucht Jahre, um ſich nur erſt drinnen gewahr zu werden. Wie glücklich find' ich die Reiſenden, die ſehen und gehen!

Heute früh fielen mir Winckelmanns Briefe, die er aus Italien schrieb, in die Hand. Mit welcher Rührung hab' ich sie zu lesen angefangen! Vor einunddreißig Jahren, in derselben Jahreszeit, kam er, ein noch ärmerer Narr als ich, hierher; ihm war es auch so deutsch Ernst um das Gründliche und Sichere der Alterthümer und der Kunst. Wie brav und gut arbeitete er sich durch! Und was ist mir nun aber auch das Andenken dieses Mannes auf diesem Platze!

Außer den Gegenständen der Natur, die in allen ihren Theilen wahr und konsequent ist, spricht doch nichts so laut, als die Spur eines guten, verständigen Mannes, als die ächte Kunst, die eben so folgerecht ist als jene. Hier in Rom kann man das recht fühlen, wo so manche Willkürlichkeit gewüthet hat, wo so mancher Unsinn durch Macht und Geld verewigt worden.

Eine Stelle in Winckelmanns Brief an Franke freute mich besonders: „Man muß alle Sachen in Rom mit einem gewissen Phlegma suchen; sonst wird man für einen Franzosen gehalten. In Rom, glaub' ich, ist die hohe Schule für alle Welt, und auch ich bin geläutert und geprüft."

Das Gesagte paßt recht auf meine Art, den Sachen hier nachzugehen, und gewiß, man hat außer Rom keinen Begriff, wie man hier geschult wird. Man muß so zu sagen wiedergeboren werden, und man sieht auf seine vorigen Begriffe wie auf Kinderschuhe zurück. Der gemeinste Mensch wird hier zu etwas; wenigstens gewinnt er einen ungemeinen Begriff, wenn es auch nicht in sein Wesen übergehen kann.

Dieser Brief kommt euch zum neuen Jahre. Alles Glück zum Anfange! vor Ende sehen wir uns wieder; und das wird keine geringe Freude sein. Das vergangene war das wichtigste meines Lebens; ich mag nun sterben oder noch eine Weile dauern, in beiden Fällen war es gut. Jetzt noch ein Wort an die Kleinen!

Den Kindern mögt ihr Folgendes lesen oder erzählen: Man merkt den Winter nicht; die Gärten sind mit immergrünen Bäumen bepflanzt; die Sonne scheint hell und warm, Schnee sieht man nur auf den entferntesten Bergen gegen Norden. Die Citronenbäume, die in den Gärten an den Wänden gepflanzt sind, werden nun nach und nach mit Decken von Rohr überdeckt, die Pomeranzenbäume aber bleiben frei stehen. Es hängen viele Hunderte der schönsten Früchte an so einem Baum, der nicht wie bei uns beschnitten und in einen Kübel gepflanzt ist, sondern in der Erde frei und froh, in einer Reihe mit seinen Brüdern steht. Man kann sich nichts Lustigeres denken, als einen solchen Anblick. Für ein geringes Trinkgeld ißt man deren, so viel man will. Sie sind schon jetzt recht gut; im März werden sie noch besser sein.

Neulich waren wir am Meere und ließen einen Fischzug thun; da kamen die wunderlichsten Gestalten zum Vorschein, an Fischen, Krebsen und seltsamen Unformen; auch der Fisch, der dem Berührenden einen elektrischen Schlag giebt.

Rom, den 20. Dezember.

Und doch ist das Alles mehr Mühe und Sorge als Genuß. Die Wiedergeburt, die mich von innen heraus umarbeitet, wirkt immer fort. Ich dachte wohl hier was Rechts zu lernen; daß ich aber so weit in die Schule zurückgehen, daß ich so viel erlernen, ja durchaus umlernen müßte, dachte ich nicht. Nun bin ich aber einmal überzeugt und habe mich ganz hingegeben, und je mehr ich mich selbst verläugnen muß, desto mehr freut es mich. Ich bin wie ein Baumeister, der einen Thurm aufführen wollte und ein schlechtes Fundament gelegt hatte; er wird es noch bei Zeiten gewahr und bricht gern wieder ab, was er schon aus der Erde gebracht hat, seinen Grundriß sucht er zu erweitern, zu veredeln, sich seines Grundes mehr zu versichern, und freut sich schon im voraus der gewissern Festigkeit des künftigen Baues. Gebe der Himmel, daß bei meiner Rückkehr auch die moralischen Folgen an mir zu fühlen sein möchten, die mir das Leben in einer weitern Welt gebracht hat! Ja, es ist zugleich mit dem Kunstsinn der sittliche, welcher große Erneuerung leidet.

Dr. Münter ist hier, von seiner Reise nach Sicilien zurückkehrend, ein energischer, heftiger Mann; seine Zwecke kenne ich nicht. Er wird im Mai zu euch kommen und mancherlei zu erzählen wissen. Er reiste zwei Jahre in Italien. Mit den Italiänern ist er unzufrieden, welche die bedeutenden Empfehlungsschreiben, die er mitgebracht und die ihm manches Archiv, manche geheime Bibliothek eröffnen sollten, nicht genugsam respektirt, so daß er nicht völlig zu seinen Wünschen gelangt.

Schöne Münzen hat er gesammelt und besitzt, wie er mir sagte, ein Manuskript, welches die Münzwissenschaft auf scharfe Kennzeichen, wie die Linné'schen sind, zurückführt. Herder erkundigt sich wohl mehr darum; vielleicht wird eine Abschrift erlaubt. So etwas zu machen ist möglich; gut, wenn es gemacht ist! Und wir müssen doch auch, früh oder spät, in dieses Fach ernstlicher hinein.

Rom, den 25. Dezember.

Ich fange nun schon an, die besten Sachen zum zweiten Mal zu sehen, wo denn das erste Staunen sich in ein Mitleben und reineres Gefühl des Werthes der Sache auflöst. Um den höchsten

Begriff dessen, was die Menschen geleistet haben, in sich aufzunehmen, muß die Seele erst zur vollkommenen Freiheit gelangen.

Der Marmor ist ein seltsames Material; deßwegen ist Apoll von Belvedere im Urbilde so gränzenlos erfreulich: denn der höchste Hauch des lebendigen, jünglingsfreien, ewig jungen Wesens verschwindet gleich im besten Gipsabguß.

Gegen uns über im Palast Rondanini steht eine Medusenmaske, wo, in einer hohen und schönen Gesichtsform über Lebensgröße, das ängstliche Starren des Todes unsäglich trefflich ausgedrückt ist. Ich besitze schon einen guten Abguß, aber der Zauber des Marmors ist nicht übrig geblieben. Das Edle, Halbdurchsichtige des gilblichen, der Fleischfarbe sich nähernden Steins ist verschwunden. Der Gips sieht immer dagegen kreidenhaft und todt.

Und doch, was für eine Freude bringt es, zu einem Gipsgießer hineinzutreten, wo man die herrlichen Glieder der Statuen einzeln aus der Form hervorgehen sieht und dadurch ganz neue Ansichten der Gestalten gewinnt! Alsdann erblickt man neben einander, was sich in Rom zerstreut befindet; welches zur Vergleichung unschätzbar dienlich ist. Ich habe mich nicht enthalten können, den kolossalen Kopf eines Jupiters anzuschaffen. Er steht meinem Bette gegenüber wohl beleuchtet, damit ich sogleich meine Morgenandacht an ihn richten kann, und der uns, bei aller seiner Großheit und Würde, das lustigste Geschichtchen veranlaßt hat.

Unserer alten Wirthin schleicht gewöhnlich, wenn sie das Bett zu machen hereinkommt, ihre vertraute Katze nach. Ich saß im großen Saale und hörte die Frau drinne ihr Geschäft treiben. Auf einmal, sehr eilig und heftig gegen ihre Gewohnheit, öffnet sie die Thüre und ruft mich, eilig zu kommen und ein Wunder zu sehen. Auf meine Frage: was es sei, erwiederte sie, die Katze bete Gott Vater an. Sie habe diesem Thiere wohl längst angemerkt, daß es Verstand habe wie ein Christ; dieses aber sei doch ein großes Wunder. Ich eilte, mit eigenen Augen zu sehen, und es war wirklich wunderbar genug. Die Büste steht auf einem hohen Fuße, und der Körper ist weit unter der Brust abgeschnitten, so daß also der Kopf in die Höhe ragt. Nun war die Katze auf den Tisch gesprungen, hatte ihre Pfoten dem Gott auf die Brust gelegt und reichte mit ihrer Schnauze, indem sie die Glieder möglichst ausdehnte, gerade bis an den heiligen Bart, den sie mit der größten Zierlichkeit beleckte und sich weder durch die Interjektion der Wirthin, noch durch meine Dazwischenkunft im mindesten stören ließ. Der guten Frau ließ ich ihre Verwunderung, erklärte mir aber diese seltsame Katzenandacht dadurch, daß dieses scharf riechende Thier wohl das Fett möchte gespürt

haben, das sich aus der Form in die Vertiefungen des Bartes gesenkt und dort verhalten hatte.

Rom, den 29. Dezember 1786.

Von Tischbein muß ich noch Vieles erzählen und rühmen, wie ganz original deutsch er sich aus sich selbst herausbildete, sodann aber dankbar melden, daß er die Zeit seines zweiten Aufenthalts in Rom über für mich gar freundschaftlich gesorgt hat, indem er mir eine Reihe Kopieen nach den besten Meistern fertigen ließ, einige in schwarzer Kreide, andere in Sepia und Aquarell, die erst in Deutschland, wo man von den Originalen entfernt ist, an Werth gewinnen und mich an das Beste erinnern werden.

Auf seiner Künstlerlaufbahn, da er sich erst zum Porträt bestimmte, kam Tischbein mit bedeutenden Männern, besonders auch zu Zürich, in Berührung und hat an ihnen sein Gefühl gestärkt und seine Einsicht erweitert.

Den zweiten Theil der zerstreuten Blätter brachte ich mit hierher und war doppelt willkommen. Wie gut dieß Büchlein auch bei wiederholtem Lesen wirkt, sollte wohl Herder zu seiner Belohnung recht umständlich erfahren. Tischbein wollte gar nicht begreifen, wie man so etwas habe schreiben können, ohne in Italien gewesen zu sein.

In diesem Künstlerwesen lebt man wie in einem Spiegelzimmer, wo man auch wider Willen sich selbst und andere oft wiederholt sieht. Ich bemerkte wohl, daß Tischbein mich öfters aufmerksam betrachtete; und nun zeigt sich's, daß er mein Porträt zu malen gedenkt. Sein Entwurf ist fertig; er hat die Leinwand schon aufgespannt. Ich soll in Lebensgröße, als Reisender, in einen weißen Mantel gehüllt, in freier Luft, auf einem umgestürzten Obelisken sitzend, vorgestellt werden, die tief im Hintergrunde liegenden Ruinen der Campagna di Roma überschauend. Es giebt ein schönes Bild, nur zu groß für unsere nordischen Wohnungen. Ich werde wohl wieder dort unterkriechen, das Porträt aber wird keinen Platz finden.

Wie viel Versuche man übrigens macht, mich aus meiner Dunkelheit herauszuziehen, wie die Poeten mir schon ihre Sachen vorlesen oder vorlesen lassen, wie es nur von mir abhienge, eine Rolle zu spielen, irrt mich nicht und ist mir unterhaltend genug, da ich schon abgepaßt habe, wo es in Rom hinaus will: denn die vielen kleinen Zirkel zu den Füßen der Herrscherin der Welt deuten hie und da auf etwas Kleinstädtisches.

Ja es ist hier wie allenthalben, und was mit mir und durch mich geschehen könnte, macht mir schon Langeweile, ehe es geschieht. Man muß sich zu einer Partei schlagen, ihre Leidenschaften und Kabalen verfechten helfen, Künstler und Dilettanten loben, Mitwerber verkleinern, sich von Großen und Reichen Alles gefallen lassen. Diese sämmtliche Litanei, um derentwillen man aus der Welt laufen möchte, sollte ich hier mitbeten, und ganz ohne Zweck?

Nein, ich gehe nicht tiefer, als nur um das auch zu kennen und dann auch von dieser Seite zu Hause zufrieden zu sein und mir und Andern alle Lust in die liebe weite Welt zu benehmen. Ich will Rom sehen, das bestehende, nicht das mit jedem Jahrzehnt vorübergehende. Hätte ich Zeit, ich wollte sie besser anwenden. Besonders liest sich Geschichte von hier aus ganz anders als an jedem Ort der Welt. Anderwärts liest man von außen hinein, hier glaubt man von innen hinaus zu lesen: es lagert sich Alles um uns her und geht wieder aus von uns. Und das gilt nicht allein von der römischen Geschichte, sondern von der ganzen Weltgeschichte. Kann ich doch von hier aus die Eroberer bis an die Weser und bis an den Euphrat begleiten, oder wenn ich ein Maulaffe sein will, die zurückkehrenden Triumphatoren in der heiligen Straße erwarten: indessen habe ich mich von Korn- und Geldspenden genährt und nehme behaglich Theil an aller dieser Herrlichkeit.

Rom, den 2. Januar 1787.

Man mag zu Gunsten einer schriftlichen und mündlichen Ueberlieferung sagen, was man will, in den wenigsten Fällen ist sie hinreichend: denn den eigentlichen Charakter irgend eines Wesens kann sie doch nicht mittheilen, selbst nicht in geistigen Dingen. Hat man aber erst einen sichern Blick gethan, dann mag man gerne lesen und hören: denn das schließt sich an an den lebendigen Eindruck; nun kann man denken und beurtheilen.

Ihr habt mich oft ausgespottet und zurückziehen wollen, wenn ich Steine, Kräuter und Thiere mit besonderer Neigung aus gewissen entschiedenen Gesichtspunkten betrachtete: nun richte ich meine Aufmerksamkeit auf den Baumeister, Bildhauer und Maler und werde mich auch hier finden lernen.

Rom, den 4. Januar.

Nach allem diesem muß ich noch von der Unschlüssigkeit reden, die mich wegen meines Aufenthalts in Italien anwandelt. In

meinem letzten Brief schrieb ich meinen Vorsatz, gleich nach Ostern von Rom zu gehen und meiner Heimath zuzurücken. Ich werde bis dahin noch einige Schalen aus dem großen Ocean geschlürft haben, und mein dringendstes Bedürfniß wird befriedigt sein. Ich bin von einer ungeheuern Leidenschaft und Krankheit geheilt, wieder zum Lebensgenuß, zum Genuß der Geschichte, der Dichtkunst, der Alterthümer genesen und habe Vorrath auf Jahre lang auszubilden und zu kompletiren.

Nun aber kommen mir die freundlichen Stimmen, daß ich nicht eilen, daß ich mit vollständigerem Gewinn nach Hause kommen soll; ich erhalte einen gütigen, mitfühlenden Brief vom Herzog, der mich auf eine unbestimmte Zeit von meinen Pflichten losbindet und mich über meine Ferne beruhigt. Mein Geist wendet sich dem ungeheuern Felde zu, das ich ganz unbetreten verlassen müßte; so habe ich zum Beispiel im Fache der Münzen, der geschnittenen Steine noch gar nichts thun können. Winckelmanns Geschichte der Kunst hab' ich angefangen zu lesen, und habe erst Aegypten zurückgelegt und fühle wohl, daß ich nun erst wieder von vorn sehen muß; auch hab' ich es in Absicht auf die ägyptischen Sachen gethan. Je weiter herauf, desto unübersehlicher wird die Kunst; und wer sichere Schritte thun will, muß sie langsam thun.

Das Carneval warte ich hier ab und gehe also etwa Aschermittwochen nach Neapel; ich nehme Tischbein mit, weil ich ihm Freude mache und in seiner Gesellschaft dreifach lebe. Vor Ostern bin ich wieder hier, wegen der Feierlichkeiten der Charwoche.

Nun aber liegt Sicilien noch da unten. Dahin wäre eine Reise nur mehr vorbereitet und im Herbste zu thun, auch nicht eine bloße Durch- und Umreise, die bald gemacht ist, wovon man aber nur das: Ich hab's gesehen! für seine Mühe und Geld mitbringt. Man müßte in Palermo, nachher in Catania sich erst festsetzen, um sichere und nützliche Excursionen zu machen, und vorher darüber Riedesel u. s. w. wohl studirt haben.

Bliebe ich also den Sommer in Rom und studirte mich hier recht ein und bereitete mich auf Sicilien vor, wohin ich im September erst gehen könnte und November und December bleiben müßte, so würde ich erst Frühjahr 1788 nach Hause kommen können. Dann wäre noch ein medius terminus, Sicilien liegen zu lassen, einen Theil des Sommers in Rom zu bleiben, sodann nach Florenz zu rucken und gegen den Herbst nach Hause zu ziehen.

Allein alle diese Aussichten werden mir durch des Herzogs Unfall verdunkelt. Seit den Briefen, die mir dieses Ereigniß melden, habe ich keine Ruhe, und ich möchte am liebsten, mit den Fragmenten meiner Eroberungen beladen, nach Ostern gleich

aufbrechen, den obern Theil Italiens kurz abthun und im Juni wieder in Weimar sein.

Ich bin zu einsam, um mich zu entscheiden, und schreibe diese ganze Lage so ausführlich, daß Sie die Güte haben mögen, in einem Concilio derer, die mich lieben und die Umstände zu Hause besser kennen, über mein Schicksal zu entscheiden, vorausgesetzt, wie ich betheuern kann, daß ich geneigter bin, zurückzukehren als zu bleiben. Das Stärkste, was mich in Italien hält, ist Tischbein: ich werde nie, und wenn auch mein Schicksal wäre, das schöne Land zum zweiten Mal zu besuchen, so viel in so kurzer Zeit lernen können als jetzt in Gesellschaft dieses ausgebildeten, erfahrenen, feinen, richtigen, mir mit Leib und Seele anhängenden Mannes. Ich sage nicht, wie es mir schuppenweise von den Augen fällt. Wer in der Nacht steckt, hält die Dämmerung schon für Tag, und einen grauen Tag für helle: was ist's aber, wenn die Sonne aufgeht?

Dann hab' ich mich bisher aller Welt enthalten, die mich so nach und nach zu fassen kriegt, und die ich auch wohl gern mit flüchtigen Blicken beobachtete.

Ich habe Fritzen scherzend von meiner Aufnahme in der Arcadia geschrieben: es ist auch nur darüber zu scherzen; denn das Institut ist zu einer Armseligkeit zusammengeschwunden.

Montag über acht Tage wird das Trauerspiel des Abbate Monti aufgeführt: es ist ihm sehr bang, und er hat Ursache; es ist ein unbändiges Publikum, das von Moment zu Moment amüsirt sein will, und sein Stück hat nichts Brillantes. Er hat mich gebeten, mit in seine Loge zu gehen, um ihm als Beichtvater in diesem kritischen Augenblicke beizustehen. Ein Anderer wird meine Iphigenie übersetzen, ein Dritter Gott weiß was zu meinen Ehren thun. Sie sind sich alle unter einander so ungünstig, jeder möchte seine Partei verstärken. Meine Landsleute sind auch wie mit Einer Stimme für mich, daß, wenn ich sie gehen ließe und nur ein wenig einstimmte, so fiengen sie noch hundert Thorheiten mit mir an und krönten mich zuletzt auf dem Kapitol, worauf sie schon im Ernste gesonnen haben, so toll es ist, einen Fremden und Protestanten zum Protagonisten einer solchen Komödie auszusuchen. Wie das Alles aber zusammenhängt, und wie ich ein großer Thor wäre, zu glauben, daß das Alles um meinetwillen geschähe, dereinst mündlich.

Rom, den 6. Januar.

Eben komme ich von Moritz, dessen geheilter Arm heute aufgebunden worden. Es steht und geht recht gut. Was ich

dieſe vierzig Tage bei dieſem Leidenden als Wärter, Beichtvater und Vertrauter, als Finanzminiſter und geheimer Sekretär erfahren und gelernt, mag uns in der Folge zu gute kommen. Die fatalſten Leiden und die edelſten Genüſſe giengen dieſe Zeit her immer einander zur Seite.

Zu meiner Erquickung habe ich geſtern einen Ausguß des koloſſalen Junokopfes, wovon das Original in der Villa Ludoviſi ſteht, in den Saal geſtellt. Es war dieſes meine erſte Liebſchaft in Rom, und nun beſitz' ich ſie. Keine Worte geben eine Ahnung davon; es iſt wie ein Geſang Homers.

Ich habe aber auch für die Zukunft die Nähe einer ſo guten Geſellſchaft wohl verdient: denn ich kann nun vermelden, daß Iphigenie endlich fertig geworden iſt, d. h. daß ſie in zwei ziemlich gleichlautenden Exemplaren vor mir auf dem Tiſche liegt, wovon das eine nächſtens zu euch wandern ſoll. Nehmt es freundlich auf; denn freilich ſteht nicht auf dem Papier, was ich geſollt, wohl aber kann man errathen, was ich gewollt habe.

Ihr beklagtet euch ſchon einigemal über dunkle Stellen meiner Briefe, die auf einen Druck hindeuten, den ich unter den herrlichſten Erſcheinungen erleide. Hieran hatte dieſe griechiſche Reiſegefährtin nicht geringen Antheil, die mich zur Thätigkeit nöthigte, wenn ich hätte ſchauen ſollen.

Ich erinnerte mich jenes trefflichen Freundes, der ſich auf eine große Reiſe eingerichtet hatte, die man wohl eine Entdeckungsreiſe hätte nennen können. Nachdem er einige Jahre darauf ſtudirt und ökonomiſirt, fiel es ihm zuletzt noch ein, die Tochter eines angeſehenen Hauſes zu entführen, weil er dachte, es gienge in Einem hin. Eben ſo frevelhaft entſchloß ich mich, Iphigenien nach Karlsbad mitzunehmen. An welchem Orte ich mich beſonders mit ihr unterhalten, will ich kürzlich aufzeichnen.

Als ich den Brenner verließ, nahm ich ſie aus dem größten Packet und ſteckte ſie zu mir. Am Gardaſee, als der gewaltige Mittagswind die Wellen ans Ufer trieb, wo ich wenigſtens ſo allein war als meine Heldin am Geſtade von Tauris, zog ich die erſten Linien der neuen Bearbeitung, die ich in Verona, Vicenza, Padua, am fleißigſten aber in Venedig fortſetzte. Sodann aber gerieth die Arbeit in Stocken, ja ich ward auf eine neue Erfindung geführt, nämlich Iphigenie auf Delphi zu ſchreiben, welches ich auch ſogleich gethan hätte, wenn nicht die Zerſtreuung und ein Pflichtsgefühl gegen das ältere Stück mich abgehalten hätte.

In Rom aber gieng die Arbeit in geziemender Stetigkeit fort. Abends beim Schlafengehen bereitete ich mich aufs morgende Penſum, welches denn ſogleich beim Erwachen angegriffen wurde.

Mein Verfahren dabei war ganz einfach: ich schrieb das Stück ruhig ab und ließ es Zeile vor Zeile, Period vor Period regelmäßig erklingen. Was daraus entstanden ist, werdet ihr beurtheilen. Ich habe dabei mehr gelernt als gethan. Mit dem Stücke selbst erfolgen noch einige Bemerkungen.

Daß ich auch einmal wieder von kirchlichen Dingen rede, so will ich erzählen, daß wir die Christnacht herumschwärmten und die Kirchen besuchten, wo Funktionen gehalten werden. Eine besonders ist sehr besucht, deren Orgel und Musik überhaupt so eingerichtet ist, daß zu einer Pastoralmusik nichts an Klängen abgeht, weder die Schalmeien der Hirten, noch das Zwitschern der Vögel, noch das Blöken der Schafe.

Am ersten Christfeste sah ich den Papst und die ganze Klerisei in der Peterskirche, da er zum Theil vor dem Thron, zum Theil vom Thron herab das Hochamt hielt. Es ist ein einziges Schauspiel in seiner Art, prächtig und würdig genug: ich bin aber im protestantischen Diogenismus so alt geworden, daß mir diese Herrlichkeit mehr nimmt als giebt; ich möchte auch, wie mein frommer Vorfahre, zu diesen geistlichen Weltüberwindern sagen: Verdeckt mir doch nicht die Sonne höherer Kunst und reiner Menschheit!

Heute, als am Dreikönigsfeste, habe ich die Messe nach griechischem Ritus vortragen sehen und hören. Die Ceremonien scheinen mir stattlicher, strenger, nachdenklicher und doch populärer als die lateinischen.

Auch da hab' ich wieder gefühlt, daß ich für Alles zu alt bin, nur fürs Wahre nicht. Ihre Ceremonien und Opern, ihre Umgänge und Ballette, es fließt Alles wie Wasser von einem Wachstuchmantel an mir herunter. Eine Wirkung der Natur hingegen, wie der Sonnenuntergang von Villa Madama gesehen, ein Werk der Kunst, wie die viel verehrte Juno, machen tiefen und belebenden Eindruck.

Nun graut mir schon vor dem Theaterwesen. Die nächste Woche werden sieben Bühnen eröffnet. Anfossi ist selbst hier und giebt Alexander in Indien; auch wird ein Cyrus gegeben, und die Eroberung von Troja als Ballet. Das wäre was für die Kinder.

Rom, den 10. Januar.

Hier folgt denn also das Schmerzenskind; denn dieses Beiwort verdient Iphigenie aus mehr als Einem Sinne. Bei Gelegenheit, daß ich sie unsern Künstlern vorlas, strich ich ver-

schiedene Zeilen an, von denen ich einige nach meiner Ueberzeugung verbesserte, die andern aber stehen lasse, ob vielleicht Herder ein paar Federzüge hinein thun will. Ich habe mich daran ganz stumpf gearbeitet.

Denn warum ich die Prosa seit mehreren Jahren bei meinen Arbeiten vorzog, daran war doch eigentlich Schuld, daß unsere Prosodie in der größten Unsicherheit schwebt, wie denn meine einsichtigen, gelehrten, mitarbeitenden Freunde die Entscheidung mancher Fragen dem Gefühl, dem Geschmack anheim gaben, wodurch man denn doch aller Richtschnur ermangelte.

Iphigenie in Jamben zu übersetzen, hätte ich nie gewagt, wäre mir in Moritzens Prosodie nicht ein Leitstern erschienen. Der Umgang mit dem Verfasser, besonders während seines Krankenlagers, hat mich noch mehr darüber aufgeklärt, und ich ersuche die Freunde, darüber mit Wohlwollen nachzudenken.

Es ist auffallend, daß wir in unserer Sprache nur wenige Sylben finden, die entschieden kurz oder lang sind. Mit den andern verfährt man nach Geschmack oder Willkür. Nun hat Moritz ausgeklügelt, daß es eine gewisse Rangordnung der Sylben gebe, und daß die dem Sinne nach bedeutendere gegen eine weniger bedeutende lang sei und jene kurz mache, dagegen aber auch wieder kurz werden könne, wenn sie in die Nähe von einer andern geräth, welche mehr Geistesgewicht hat. Hier ist denn doch ein Anhalten, und wenn auch damit nicht Alles gethan wäre, so hat man doch indessen einen Leitfaden, an dem man sich hinschlingen kann. Ich habe diese Maxime öfters zu Rathe gezogen und sie mit meiner Empfindung übereinstimmend getroffen.

Da ich oben von einer Vorlesung sprach, so muß ich doch auch, wie es damit zugegangen, kürzlich erwähnen. Diese jungen Männer, an jene frühern heftigen, vordringenden Arbeiten gewöhnt, erwarteten etwas Verlichingisches und konnten sich in den ruhigen Gang nicht gleich finden; doch verfehlten die edeln und reinen Stellen nicht ihre Wirkung. Tischbein, dem auch diese fast gänzliche Entäußerung der Leidenschaft kaum zu Sinne wollte, brachte ein artiges Gleichniß oder Symbol zum Vorschein. Er verglich es einem Opfer, dessen Rauch, von einem sanften Luftdruck niedergehalten, an der Erde hinzieht, indessen die Flamme freier nach der Höhe zu gewinnen sucht. Er zeichnete dieß sehr hübsch und bedeutend. Das Blättchen lege ich bei.

Und so hat mich denn diese Arbeit, über die ich bald hinauszukommen dachte, ein völliges Vierteljahr unterhalten und aufgehalten, mich beschäftigt und gequält. Es ist nicht das erste Mal, daß ich das Wichtigste nebenher thue, und wir wollen darüber nicht weiter grillisiren und rechten.

Einen hübschen, geschnittenen Stein lege ich bei, ein Löwchen, dem eine Bremse vor der Nase schnurrt. Die Alten liebten diesen Gegenstand und haben ihn oft wiederholt. Ich wünsche, daß ihr damit künftig eure Briefe siegelt, damit durch diese Kleinigkeit eine Art von Kunstecho von euch zu mir herüber schalle.

Rom, den 13. Januar 1787.

Wie viel hätte ich jeden Tag zu sagen, und wie sehr hält mich Anstrengung und Zerstreuung ab, ein kluges Wort aufs Papier zu bringen! Dazu kommen noch die frischen Tage, wo es überall besser ist als in den Zimmern, die, ohne Ofen und Kamin, uns nur zum Schlafen oder Mißbehagen aufnehmen. Einige Vorfälle der letzten Woche darf ich jedoch nicht unberührt lassen.

Im Palaste Giustiniani steht eine Minerva, die meine ganze Verehrung hat. Winckelmann gedenkt ihrer kaum, wenigstens nicht an der rechten Stelle, und ich fühle mich nicht würdig genug, über sie etwas zu sagen. Als wir die Statue besahen und uns lang dabei aufhielten, erzählte uns die Frau des Custode, es sei dieses ein ehemals heiliges Bild gewesen, und die Inglesi, welche von dieser Religion seien, pflegten es noch zu verehren, indem sie ihm die eine Hand küßten, die auch wirklich ganz weiß war, da die übrige Statue bräunlich ist. Auch setzte sie hinzu, eine Dame dieser Religion sei vor Kurzem da gewesen, habe sich auf die Knie niedergeworfen und die Statue angebetet. Eine so wunderliche Handlung habe sie, eine Christin, nicht ohne Lachen ansehen können und sei zum Saal hinausgelaufen, um nicht loszuplatzen. Da ich auch von der Statue nicht weg wollte, fragte sie mich, ob ich etwa eine Schöne hätte, die diesem Marmor ähnlich sähe, daß er mich so sehr anzöge. Das gute Weib kannte nur Anbetung und Liebe, aber von der reinen Bewunderung eines herrlichen Werkes, von der brüderlichen Verehrung eines Menschengeistes konnte sie keinen Begriff haben. Wir freuten uns über das englische Frauenzimmer und giengen weg mit der Begier, umzukehren, und ich werde gewiß bald wieder hingehen. Wollen meine Freunde ein näheres Wort hören, so lesen sie, was Winckelmann vom hohen Styl der Griechen sagt. Leider führt er dort diese Minerva nicht an. Wenn ich aber nicht irre, so ist sie von jenem hohen, strengen Styl, da er in den schönen übergeht, die Knospe, indem sie sich öffnet, und nun eine Minerva, deren Charakter eben dieser Uebergang so wohl ansteht!

Nun von einem Schauspiel anderer Art! Am Dreikönigstage, am Feste des Heils, das den Heiden verkündigt worden, waren wir in der Propaganda. Dort ward in Gegenwart dreier Kar-

dinäle und eines großen Auditorii erſt eine Rede gehalten, an welchem Orte Maria die drei Magos empfangen? im Stalle? oder wo ſonſt? dann nach verleſenen einigen lateiniſchen Gedichten ähnliches Gegenſtandes traten bei dreißig Seminariſten nach und nach auf und laſen kleine Gedichte, jeder in ſeiner Landesſprache: Malabariſch, Epirotiſch, Türkiſch, Moldauiſch, Eleniſch, Perſiſch, Kolchiſch, Hebräiſch, Arabiſch, Syriſch, Koptiſch, Sarazeniſch, Armeniſch, Hiberniſch, Madagaskariſch, Isländiſch, Boiſch, Aegyptiſch, Griechiſch, Iſauriſch, Aethiopiſch u. ſ. w. und mehrere, die ich nicht verſtehen konnte. Die Gedichtchen ſchienen meiſt im Nationalſylbenmaße verfaßt, mit der Nationaldeklamation vorgetragen zu werden; denn es kamen barbariſche Rhythmen und Töne hervor. Das Griechiſche klang, wie ein Stern in der Nacht erſcheint. Das Auditorium lachte unbändig über die fremden Stimmen, und ſo ward auch dieſe Vorſtellung zur Farce.

Nun noch ein Geſchichtchen, wie loſe man im heiligen Rom das Heilige behandelt. Der verſtorbene Kardinal Albani war in einer ſolchen Feſtverſammlung, wie ich ſie eben beſchrieben. Einer der Schüler fieng in einer fremden Mundart an, gegen die Kardinäle gewendet: Gnaja! gnaja! ſo daß es ungefähr klang wie: Canaglia! canaglia! Der Kardinal wendete ſich zu ſeinen Mitbrüdern und ſagte: Der kennt uns doch!

Wie viel that Winckelmann nicht, und wie viel ließ er uns zu wünſchen übrig? Mit den Materialien, die er ſich zueignete, hatte er ſo geſchwind gebaut, um unter Dach zu kommen. Lebte er noch, und er könnte noch friſch und geſund ſein, ſo wäre er der erſte, der uns eine Umarbeitung ſeines Werks gäbe. Was hätte er nicht noch beobachtet, was berichtigt, was benutzt, das von andern nach ſeinen Grundſätzen gethan und beobachtet, neuerdings ausgegraben und entdeckt worden! Und dann wäre der Kardinal Albani todt, dem zu Liebe er Manches geſchrieben und vielleicht Manches verſchwiegen hat.

Rom, den 15. Januar 1787.

Und ſo iſt denn endlich auch Ariſtodem, und zwar ſehr glücklich und mit dem größten Beifall, aufgeführt. Da Abbate Monti zu den Hausverwandten des Nepoten gehört und in den obern Ständen ſehr geſchätzt iſt, ſo war von daher alles Gute zu hoffen. Auch ſparten die Logen ihren Beifall nicht. Das Parterre war gleich von vorn herein durch die ſchöne Diktion des Dichters und die treffliche Recitation der Schauſpieler gewonnen, und man verſäumte keine Gelegenheit, ſeine Zufriedenheit an den

aufbrechen, den obern Theil Italiens kurz abthun und im Juni wieder in Weimar sein.

Ich bin zu einsam, um mich zu entscheiden, und schreibe diese ganze Lage so ausführlich, daß Sie die Güte haben mögen, in einem Concilio derer, die mich lieben und die Umstände zu Hause besser kennen, über mein Schicksal zu entscheiden, vorausgesetzt, wie ich betheuern kann, daß ich geneigter bin, zurückzukehren als zu bleiben. Das Stärkste, was mich in Italien hält, ist Tischbein: ich werde nie, und wenn auch mein Schicksal wäre, das schöne Land zum zweiten Mal zu besuchen, so viel in so kurzer Zeit lernen können als jetzt in Gesellschaft dieses ausgebildeten, erfahrenen, feinen, richtigen, mir mit Leib und Seele anhängenden Mannes. Ich sage nicht, wie es mir schuppenweise von den Augen fällt. Wer in der Nacht steckt, hält die Dämmerung schon für Tag, und einen grauen Tag für helle: was ist's aber, wenn die Sonne aufgeht?

Dann hab' ich mich bisher aller Welt enthalten, die mich so nach und nach zu fassen kriegt, und die ich auch wohl gern mit flüchtigen Blicken beobachtete.

Ich habe Fritzen scherzend von meiner Aufnahme in der Arcadia geschrieben: es ist auch nur darüber zu scherzen; denn das Institut ist zu einer Armseligkeit zusammengeschwunden.

Montag über acht Tage wird das Trauerspiel des Abbate Monti aufgeführt: es ist ihm sehr bang, und er hat Ursache; es ist ein unbändiges Publikum, das von Moment zu Moment amüsirt sein will, und sein Stück hat nichts Brillantes. Er hat mich gebeten, mit in seine Loge zu gehen, um ihm als Beichtvater in diesem kritischen Augenblicke beizustehen. Ein Anderer wird meine Iphigenie übersetzen, ein Dritter Gott weiß was zu meinen Ehren thun. Sie sind sich alle unter einander so ungünstig, jeder möchte seine Partei verstärken. Meine Landsleute sind auch wie mit Einer Stimme für mich, daß, wenn ich sie gehen ließe und nur ein wenig einstimmte, so fiengen sie noch hundert Thorheiten mit mir an und krönten mich zuletzt auf dem Kapitol, worauf sie schon im Ernste gesonnen haben, so toll es ist, einen Fremden und Protestanten zum Protagonisten einer solchen Komödie auszusuchen. Wie das Alles aber zusammenhängt, und wie ich ein großer Thor wäre, zu glauben, daß das Alles um meinetwillen geschähe, dereinst mündlich.

Rom, den 6. Januar.

Eben komme ich von Moritz, dessen geheilter Arm heute aufgebunden worden. Es steht und geht recht gut. Was ich

dieſe vierzig Tage bei dieſem Leidenden als Wärter, Beichtvater und Vertrauter, als Finanzminiſter und geheimer Sekretär erfahren und gelernt, mag uns in der Folge zu gute kommen. Die fatalſten Leiden und die edelſten Genüſſe giengen dieſe Zeit her immer einander zur Seite.

Zu meiner Erquickung habe ich geſtern einen Ausguß des koloſſalen Junokopfes, wovon das Original in der Villa Ludoviſi ſteht, in den Saal geſtellt. Es war dieſes meine erſte Liebſchaft in Rom, und nun beſitz' ich ſie. Keine Worte geben eine Ahnung davon; es iſt wie ein Geſang Homers.

Ich habe aber auch für die Zukunft die Nähe einer ſo guten Geſellſchaft wohl verdient: denn ich kann nun vermelden, daß Iphigenie endlich fertig geworden iſt, d. h. daß ſie in zwei ziemlich gleichlautenden Exemplaren vor mir auf dem Tiſche liegt, wovon das eine nächſtens zu euch wandern ſoll. Nehmt es freundlich auf; denn freilich ſteht nicht auf dem Papier, was ich geſollt, wohl aber kann man errathen, was ich gewollt habe.

Ihr beklagtet euch ſchon einigemal über dunkle Stellen meiner Briefe, die auf einen Druck hindeuten, den ich unter den herrlichſten Erſcheinungen erleide. Hieran hatte dieſe griechiſche Reiſegefährtin nicht geringen Antheil, die mich zur Thätigkeit nöthigte, wenn ich hätte ſchauen ſollen.

Ich erinnerte mich jenes trefflichen Freundes, der ſich auf eine große Reiſe eingerichtet hatte, die man wohl eine Entdeckungsreiſe hätte nennen können. Nachdem er einige Jahre darauf ſtudirt und ökonomiſirt, fiel es ihm zuletzt noch ein, die Tochter eines angeſehenen Hauſes zu entführen, weil er dachte, es gienge in Einem hin. Eben ſo frevelhaft entſchloß ich mich, Iphigenien nach Karlsbad mitzunehmen. An welchem Orte ich mich beſonders mit ihr unterhalten, will ich kürzlich aufzeichnen.

Als ich den Brenner verließ, nahm ich ſie aus dem größten Packet und ſteckte ſie zu mir. Am Gardaſee, als der gewaltige Mittagswind die Wellen ans Ufer trieb, wo ich wenigſtens ſo allein war als meine Heldin am Geſtade von Tauris, zog ich die erſten Linien der neuen Bearbeitung, die ich in Verona, Vicenza, Padua, am fleißigſten aber in Venedig fortſetzte. Sodann aber gerieth die Arbeit in Stocken, ja ich ward auf eine neue Erfindung geführt, nämlich Iphigenie auf Delphi zu ſchreiben, welches ich auch ſogleich gethan hätte, wenn nicht die Zerſtreuung und ein Pflichtsgefühl gegen das ältere Stück mich abgehalten hätte.

In Rom aber gieng die Arbeit in geziemender Stetigkeit fort. Abends beim Schlafengehen bereitete ich mich aufs morgende Penſum, welches denn ſogleich beim Erwachen angegriffen wurde.

Mein Verfahren dabei war ganz einfach: ich schrieb das Stück ruhig ab und ließ es Zeile vor Zeile, Period vor Period regelmäßig erklingen. Was daraus entstanden ist, werdet ihr beurtheilen. Ich habe dabei mehr gelernt als gethan. Mit dem Stücke selbst erfolgen noch einige Bemerkungen.

Daß ich auch einmal wieder von kirchlichen Dingen rede, so will ich erzählen, daß wir die Christnacht herumschwärmten und die Kirchen besuchten, wo Funktionen gehalten werden. Eine besonders ist sehr besucht, deren Orgel und Musik überhaupt so eingerichtet ist, daß zu einer Pastoralmusik nichts an Klängen abgeht, weder die Schalmeien der Hirten, noch das Zwitschern der Vögel, noch das Blöken der Schafe.

Am ersten Christfeste sah ich den Papst und die ganze Klerisei in der Peterskirche, da er zum Theil vor dem Thron, zum Theil vom Thron herab das Hochamt hielt. Es ist ein einziges Schauspiel in seiner Art, prächtig und würdig genug: ich bin aber im protestantischen Diogenismus so alt geworden, daß mir diese Herrlichkeit mehr nimmt als giebt; ich möchte auch, wie mein frommer Vorfahre, zu diesen geistlichen Weltüberwindern sagen: Verdeckt mir doch nicht die Sonne höherer Kunst und reiner Menschheit!

Heute, als am Dreikönigsfeste, habe ich die Messe nach griechischem Ritus vortragen sehen und hören. Die Ceremonien scheinen mir stattlicher, strenger, nachdenklicher und doch populärer als die lateinischen.

Auch da hab' ich wieder gefühlt, daß ich für Alles zu alt bin, nur fürs Wahre nicht. Ihre Ceremonien und Opern, ihre Umgänge und Ballette, es fließt Alles wie Wasser von einem Wachstuchmantel an mir herunter. Eine Wirkung der Natur hingegen, wie der Sonnenuntergang von Villa Madama gesehen, ein Werk der Kunst, wie die viel verehrte Juno, machen tiefen und belebenden Eindruck.

Nun graut mir schon vor dem Theaterwesen. Die nächste Woche werden sieben Bühnen eröffnet. Anfossi ist selbst hier und giebt Alexander in Indien; auch wird ein Cyrus gegeben, und die Eroberung von Troja als Ballet. Das wäre was für die Kinder.

Rom, den 10. Januar.

Hier folgt denn also das Schmerzenskind; denn dieses Beiwort verdient Iphigenie aus mehr als Einem Sinne. Bei Gelegenheit, daß ich sie unsern Künstlern vorlas, strich ich ver-

ſchiedene Zeilen an, von denen ich einige nach meiner Ueberzeugung verbeſſerte, die andern aber ſtehen laſſe, ob vielleicht Herder ein paar Federzüge hinein thun will. Ich habe mich daran ganz ſtumpf gearbeitet.

Denn warum ich die Proſa ſeit mehreren Jahren bei meinen Arbeiten vorzog, daran war doch eigentlich Schuld, daß unſere Proſodie in der größten Unſicherheit ſchwebt, wie denn meine einſichtigen, gelehrten, mitarbeitenden Freunde die Entſcheidung mancher Fragen dem Gefühl, dem Geſchmack anheim gaben, wodurch man denn doch aller Richtſchnur ermangelte.

Iphigenie in Jamben zu überſetzen, hätte ich nie gewagt, wäre mir in Moritzens Proſodie nicht ein Leitſtern erſchienen. Der Umgang mit dem Verfaſſer, beſonders während ſeines Krankenlagers, hat mich noch mehr darüber aufgeklärt, und ich erſuche die Freunde, darüber mit Wohlwollen nachzudenken.

Es iſt auffallend, daß wir in unſerer Sprache nur wenige Sylben finden, die entſchieden kurz oder lang ſind. Mit den andern verfährt man nach Geſchmack oder Willkür. Nun hat Moritz ausgeklügelt, daß es eine gewiſſe Rangordnung der Sylben gebe, und daß die dem Sinne nach bedeutendere gegen eine weniger bedeutende lang ſei und jene kurz mache, dagegen aber auch wieder kurz werden könne, wenn ſie in die Nähe von einer andern geräth, welche mehr Geiſtesgewicht hat. Hier iſt denn doch ein Anhalten, und wenn auch damit nicht Alles gethan wäre, ſo hat man doch indeſſen einen Leitfaden, an dem man ſich hinſchlingen kann. Ich habe dieſe Maxime öfters zu Rathe gezogen und ſie mit meiner Empfindung übereinſtimmend getroffen.

Da ich oben von einer Vorleſung ſprach, ſo muß ich doch auch, wie es damit zugegangen, kürzlich erwähnen. Dieſe jungen Männer, an jene frühern heftigen, vordringenden Arbeiten gewöhnt, erwarteten etwas Verlichingiſches und konnten ſich in den ruhigen Gang nicht gleich finden; doch verfehlten die edeln und reinen Stellen nicht ihre Wirkung. Tiſchbein, dem auch dieſe faſt gänzliche Entäußerung der Leidenſchaft kaum zu Sinne wollte, brachte ein artiges Gleichniß oder Symbol zum Vorſchein. Er verglich es einem Opfer, deſſen Rauch, von einem ſanften Luftdruck niedergehalten, an der Erde hinzieht, indeſſen die Flamme freier nach der Höhe zu gewinnen ſucht. Er zeichnete dieß ſehr hübſch und bedeutend. Das Blättchen lege ich bei.

Und ſo hat mich denn dieſe Arbeit, über die ich bald hinauszukommen dachte, ein völliges Vierteljahr unterhalten und aufgehalten, mich beſchäftigt und gequält. Es iſt nicht das erſte Mal, daß ich das Wichtigſte nebenher thue, und wir wollen darüber nicht weiter grilliſiren und rechten.

Ja es ist hier wie allenthalben, und was mit mir und durch mich geschehen könnte, macht mir schon Langeweile, ehe es geschieht. Man muß sich zu einer Partei schlagen, ihre Leidenschaften und Kabalen verfechten helfen, Künstler und Dilettanten loben, Mitwerber verkleinern, sich von Großen und Reichen Alles gefallen lassen. Diese sämmtliche Litanei, um derentwillen man aus der Welt laufen möchte, sollte ich hier mitbeten, und ganz ohne Zweck?

Nein, ich gehe nicht tiefer, als nur um das auch zu kennen und dann auch von dieser Seite zu Hause zufrieden zu sein und mir und Andern alle Lust in die liebe weite Welt zu benehmen. Ich will Rom sehen, das bestehende, nicht das mit jedem Jahrzehnt vorübergehende. Hätte ich Zeit, ich wollte sie besser anwenden. Besonders liest sich Geschichte von hier aus ganz anders als an jedem Ort der Welt. Anderwärts liest man von außen hinein, hier glaubt man von innen hinaus zu lesen: es lagert sich Alles um uns her und geht wieder aus von uns. Und das gilt nicht allein von der römischen Geschichte, sondern von der ganzen Weltgeschichte. Kann ich doch von hier aus die Eroberer bis an die Weser und bis an den Euphrat begleiten, oder wenn ich ein Maulaffe sein will, die zurückkehrenden Triumphatoren in der heiligen Straße erwarten: indessen habe ich mich von Korn- und Geldspenden genährt und nehme behaglich Theil an aller dieser Herrlichkeit.

Rom, den 2. Januar 1787.

Man mag zu Gunsten einer schriftlichen und mündlichen Ueberlieferung sagen, was man will, in den wenigsten Fällen ist sie hinreichend: denn den eigentlichen Charakter irgend eines Wesens kann sie doch nicht mittheilen, selbst nicht in geistigen Dingen. Hat man aber erst einen sichern Blick gethan, dann mag man gerne lesen und hören: denn das schließt sich an an den lebendigen Eindruck; nun kann man denken und beurtheilen.

Ihr habt mich oft ausgespottet und zurückziehen wollen, wenn ich Steine, Kräuter und Thiere mit besonderer Neigung aus gewissen entschiedenen Gesichtspunkten betrachtete: nun richte ich meine Aufmerksamkeit auf den Baumeister, Bildhauer und Maler und werde mich auch hier finden lernen.

Rom, den 4. Januar.

Nach allem diesem muß ich noch von der Unschlüssigkeit reden, die mich wegen meines Aufenthalts in Italien anwandelt. In

meinem letzten Brief schrieb ich meinen Vorsatz, gleich nach Ostern von Rom zu gehen und meiner Heimath zuzurücken. Ich werde bis dahin noch einige Schalen aus dem großen Ocean geschlürft haben, und mein dringendstes Bedürfniß wird befriedigt sein. Ich bin von einer ungeheuern Leidenschaft und Krankheit geheilt, wieder zum Lebensgenuß, zum Genuß der Geschichte, der Dichtkunst, der Alterthümer genesen und habe Vorrath auf Jahre lang auszubilden und zu kompletiren.

Nun aber kommen mir die freundlichen Stimmen, daß ich nicht eilen, daß ich mit vollständigerem Gewinn nach Hause kommen soll; ich erhalte einen gütigen, mitfühlenden Brief vom Herzog, der mich auf eine unbestimmte Zeit von meinen Pflichten losbindet und mich über meine Ferne beruhigt. Mein Geist wendet sich dem ungeheuern Felde zu, das ich ganz unbetreten verlassen müßte; so habe ich zum Beispiel im Fache der Münzen, der geschnittenen Steine noch gar nichts thun können. Winckelmanns Geschichte der Kunst hab' ich angefangen zu lesen, und habe erst Aegypten zurückgelegt und fühle wohl, daß ich nun erst wieder von vorn sehen muß; auch hab' ich es in Absicht auf die ägyptischen Sachen gethan. Je weiter herauf, desto unübersehlicher wird die Kunst; und wer sichere Schritte thun will, muß sie langsam thun.

Das Carneval warte ich hier ab und gehe also etwa Aschermittwochen nach Neapel; ich nehme Tischbein mit, weil ich ihm Freude mache und in seiner Gesellschaft dreifach lebe. Vor Ostern bin ich wieder hier, wegen der Feierlichkeiten der Charwoche.

Nun aber liegt Sicilien noch da unten. Dahin wäre eine Reise nur mehr vorbereitet und im Herbste zu thun, auch nicht eine bloße Durch- und Umreise, die bald gemacht ist, wovon man aber nur das: Ich hab's gesehen! für seine Mühe und Geld mitbringt. Man müßte in Palermo, nachher in Catania sich erst festsetzen, um sichere und nützliche Excursionen zu machen, und vorher darüber Riedesel u. s. w. wohl studirt haben.

Bliebe ich also den Sommer in Rom und studirte mich hier recht ein und bereitete mich auf Sicilien vor, wohin ich im September erst gehen könnte und November und December bleiben müßte, so würde ich erst Frühjahr 1788 nach Hause kommen können. Dann wäre noch ein medius terminus, Sicilien liegen zu lassen, einen Theil des Sommers in Rom zu bleiben, sodann nach Florenz zu rucken und gegen den Herbst nach Hause zu ziehen.

Allein alle diese Aussichten werden mir durch des Herzogs Unfall verdunkelt. Seit den Briefen, die mir dieses Ereigniß melden, habe ich keine Ruhe, und ich möchte am liebsten, mit den Fragmenten meiner Eroberungen beladen, nach Ostern gleich

aufbrechen, den obern Theil Italiens kurz abthun und im Juni wieder in Weimar sein.

Ich bin zu einsam, um mich zu entscheiden, und schreibe diese ganze Lage so ausführlich, daß Sie die Güte haben mögen, in einem Concilio derer, die mich lieben und die Umstände zu Hause besser kennen, über mein Schicksal zu entscheiden, vorausgesetzt, wie ich betheuern kann, daß ich geneigter bin, zurückzukehren als zu bleiben. Das Stärkste, was mich in Italien hält, ist Tischbein: ich werde nie, und wenn auch mein Schicksal wäre, das schöne Land zum zweiten Mal zu besuchen, so viel in so kurzer Zeit lernen können als jetzt in Gesellschaft dieses ausgebildeten, erfahrenen, feinen, richtigen, mir mit Leib und Seele anhängenden Mannes. Ich sage nicht, wie es mir schuppenweise von den Augen fällt. Wer in der Nacht steckt, hält die Dämmerung schon für Tag, und einen grauen Tag für helle: was ist's aber, wenn die Sonne aufgeht?

Dann hab' ich mich bisher aller Welt enthalten, die mich so nach und nach zu fassen kriegt, und die ich auch wohl gern mit flüchtigen Blicken beobachtete.

Ich habe Fritzen scherzend von meiner Aufnahme in der Arcadia geschrieben: es ist auch nur darüber zu scherzen; denn das Institut ist zu einer Armseligkeit zusammengeschwunden.

Montag über acht Tage wird das Trauerspiel des Abbate Monti aufgeführt: es ist ihm sehr bang, und er hat Ursache; es ist ein unbändiges Publikum, das von Moment zu Moment amüsirt sein will, und sein Stück hat nichts Brillantes. Er hat mich gebeten, mit in seine Loge zu gehen, um ihm als Beichtvater in diesem kritischen Augenblicke beizustehen. Ein Anderer wird meine Iphigenie übersetzen, ein Dritter Gott weiß was zu meinen Ehren thun. Sie sind sich alle unter einander so ungünstig, jeder möchte seine Partei verstärken. Meine Landsleute sind auch wie mit Einer Stimme für mich, daß, wenn ich sie gehen ließe und nur ein wenig einstimmte, so fiengen sie noch hundert Thorheiten mit mir an und krönten mich zuletzt auf dem Kapitol, worauf sie schon im Ernste gesonnen haben, so toll es ist, einen Fremden und Protestanten zum Protagonisten einer solchen Komödie auszusuchen. Wie das Alles aber zusammenhängt, und wie ich ein großer Thor wäre, zu glauben, daß das Alles um meinetwillen geschähe, dereinst mündlich.

Rom, den 6. Januar.

Eben komme ich von Moritz, dessen geheilter Arm heute aufgebunden worden. Es steht und geht recht gut. Was ich

dieſe vierzig Tage bei dieſem Leidenden als Wärter, Beichtvater und Vertrauter, als Finanzminiſter und geheimer Sekretär erfahren und gelernt, mag uns in der Folge zu gute kommen. Die fatalſten Leiden und die edelſten Genüſſe giengen dieſe Zeit her immer einander zur Seite.

Zu meiner Erquickung habe ich geſtern einen Ausguß des koloſſalen Junokopfes, wovon das Original in der Villa Ludoviſi ſteht, in den Saal geſtellt. Es war dieſes meine erſte Liebſchaft in Rom, und nun beſitz' ich ſie. Keine Worte geben eine Ahnung davon; es iſt wie ein Geſang Homers.

Ich habe aber auch für die Zukunft die Nähe einer ſo guten Geſellſchaft wohl verdient: denn ich kann nun vermelden, daß Iphigenie endlich fertig geworden iſt, d. h. daß ſie in zwei ziemlich gleichlautenden Exemplaren vor mir auf dem Tiſche liegt, wovon das eine nächſtens zu euch wandern ſoll. Nehmt es freundlich auf; denn freilich ſteht nicht auf dem Papier, was ich geſollt, wohl aber kann man errathen, was ich gewollt habe.

Ihr beklagtet euch ſchon einigemal über dunkle Stellen meiner Briefe, die auf einen Druck hindeuten, den ich unter den herrlichſten Erſcheinungen erleide. Hieran hatte dieſe griechiſche Reiſegefährtin nicht geringen Antheil, die mich zur Thätigkeit nöthigte, wenn ich hätte ſchauen ſollen.

Ich erinnerte mich jenes trefflichen Freundes, der ſich auf eine große Reiſe eingerichtet hatte, die man wohl eine Entdeckungsreiſe hätte nennen können. Nachdem er einige Jahre darauf ſtudirt und ökonomiſirt, fiel es ihm zuletzt noch ein, die Tochter eines angeſehenen Hauſes zu entführen, weil er dachte, es gienge in Einem hin. Eben ſo frevelhaft entſchloß ich mich, Iphigenien nach Karlsbad mitzunehmen. An welchem Orte ich mich beſonders mit ihr unterhalten, will ich kürzlich aufzeichnen.

Als ich den Brenner verließ, nahm ich ſie aus dem größten Packet und ſteckte ſie zu mir. Am Gardaſee, als der gewaltige Mittagswind die Wellen ans Ufer trieb, wo ich wenigſtens ſo allein war als meine Heldin am Geſtade von Tauris, zog ich die erſten Linien der neuen Bearbeitung, die ich in Verona, Vicenza, Padua, am fleißigſten aber in Venedig fortſetzte. Sodann aber gerieth die Arbeit in Stocken, ja ich ward auf eine neue Erfindung geführt, nämlich Iphigenie auf Delphi zu ſchreiben, welches ich auch ſogleich gethan hätte, wenn nicht die Zerſtreuung und ein Pflichtsgefühl gegen das ältere Stück mich abgehalten hätte.

In Rom aber gieng die Arbeit in geziemender Stetigkeit fort. Abends beim Schlafengehen bereitete ich mich aufs morgende Penſum, welches denn ſogleich beim Erwachen angegriffen wurde.

Mein Verfahren dabei war ganz einfach: ich schrieb das Stück ruhig ab und ließ es Zeile vor Zeile, Period vor Period regelmäßig erklingen. Was daraus entstanden ist, werdet ihr beurtheilen. Ich habe dabei mehr gelernt als gethan. Mit dem Stücke selbst erfolgen noch einige Bemerkungen.

Daß ich auch einmal wieder von kirchlichen Dingen rede, so will ich erzählen, daß wir die Christnacht herumschwärmten und die Kirchen besuchten, wo Funktionen gehalten werden. Eine besonders ist sehr besucht, deren Orgel und Musik überhaupt so eingerichtet ist, daß zu einer Pastoralmusik nichts an Klängen abgeht, weder die Schalmeien der Hirten, noch das Zwitschern der Vögel, noch das Blöken der Schafe.

Am ersten Christfeste sah ich den Papst und die ganze Klerisei in der Peterskirche, da er zum Theil vor dem Thron, zum Theil vom Thron herab das Hochamt hielt. Es ist ein einziges Schauspiel in seiner Art, prächtig und würdig genug: ich bin aber im protestantischen Diogenismus so alt geworden, daß mir diese Herrlichkeit mehr nimmt als giebt; ich möchte auch, wie mein frommer Vorfahre, zu diesen geistlichen Weltüberwindern sagen: Verdeckt mir doch nicht die Sonne höherer Kunst und reiner Menschheit!

Heute, als am Dreikönigsfeste, habe ich die Messe nach griechischem Ritus vortragen sehen und hören. Die Ceremonien scheinen mir stattlicher, strenger, nachdenklicher und doch populärer als die lateinischen.

Auch da hab' ich wieder gefühlt, daß ich für Alles zu alt bin, nur fürs Wahre nicht. Ihre Ceremonien und Opern, ihre Umgänge und Ballette, es fließt Alles wie Wasser von einem Wachstuchmantel an mir herunter. Eine Wirkung der Natur hingegen, wie der Sonnenuntergang von Villa Madama gesehen, ein Werk der Kunst, wie die viel verehrte Juno, machen tiefen und belebenden Eindruck.

Nun graut mir schon vor dem Theaterwesen. Die nächste Woche werden sieben Bühnen eröffnet. Anfossi ist selbst hier und giebt Alexander in Indien; auch wird ein Cyrus gegeben, und die Eroberung von Troja als Ballet. Das wäre was für die Kinder.

Rom, den 10. Januar.

Hier folgt denn also das Schmerzenskind; denn dieses Beiwort verdient Iphigenie aus mehr als Einem Sinne. Bei Gelegenheit, daß ich sie unsern Künstlern vorlas, strich ich ver-

schiedene Zeilen an, von denen ich einige nach meiner Ueberzeugung verbesserte, die andern aber stehen lasse, ob vielleicht Herder ein paar Federzüge hinein thun will. Ich habe mich daran ganz stumpf gearbeitet.

Denn warum ich die Prosa seit mehreren Jahren bei meinen Arbeiten vorzog, daran war doch eigentlich Schuld, daß unsere Prosodie in der größten Unsicherheit schwebt, wie denn meine einsichtigen, gelehrten, mitarbeitenden Freunde die Entscheidung mancher Fragen dem Gefühl, dem Geschmack anheim gaben, wodurch man denn doch aller Richtschnur ermangelte.

Iphigenie in Jamben zu übersetzen, hätte ich nie gewagt, wäre mir in Moritzens Prosodie nicht ein Leitstern erschienen. Der Umgang mit dem Verfasser, besonders während seines Krankenlagers, hat mich noch mehr darüber aufgeklärt, und ich ersuche die Freunde, darüber mit Wohlwollen nachzudenken.

Es ist auffallend, daß wir in unserer Sprache nur wenige Sylben finden, die entschieden kurz oder lang sind. Mit den andern verfährt man nach Geschmack oder Willkür. Nun hat Moritz ausgeklügelt, daß es eine gewisse Rangordnung der Sylben gebe, und daß die dem Sinne nach bedeutendere gegen eine weniger bedeutende lang sei und jene kurz mache, dagegen aber auch wieder kurz werden könne, wenn sie in die Nähe von einer andern geräth, welche mehr Geistesgewicht hat. Hier ist denn doch ein Anhalten, und wenn auch damit nicht Alles gethan wäre, so hat man doch indessen einen Leitfaden, an dem man sich hinschlingen kann. Ich habe diese Maxime öfters zu Rathe gezogen und sie mit meiner Empfindung übereinstimmend getroffen.

Da ich oben von einer Vorlesung sprach, so muß ich doch auch, wie es damit zugegangen, kürzlich erwähnen. Diese jungen Männer, an jene frühern heftigen, vordringenden Arbeiten gewöhnt, erwarteten etwas Verlichingisches und konnten sich in den ruhigen Gang nicht gleich finden; doch verfehlten die edeln und reinen Stellen nicht ihre Wirkung. Tischbein, dem auch diese fast gänzliche Entäußerung der Leidenschaft kaum zu Sinne wollte, brachte ein artiges Gleichniß oder Symbol zum Vorschein. Er verglich es einem Opfer, dessen Rauch, von einem sanften Luftdruck niedergehalten, an der Erde hinzieht, indessen die Flamme freier nach der Höhe zu gewinnen sucht. Er zeichnete dieß sehr hübsch und bedeutend. Das Blättchen lege ich bei.

Und so hat mich denn diese Arbeit, über die ich bald hinauszukommen dachte, ein völliges Vierteljahr unterhalten und aufgehalten, mich beschäftigt und gequält. Es ist nicht das erste Mal, daß ich das Wichtigste nebenher thue, und wir wollen darüber nicht weiter grillisiren und rechten.

Einen hübschen, geschnittenen Stein lege ich bei, ein Löwchen, dem eine Bremse vor der Nase schnurrt. Die Alten liebten diesen Gegenstand und haben ihn oft wiederholt. Ich wünsche, daß ihr damit künftig eure Briefe siegelt, damit durch diese Kleinigkeit eine Art von Kunstecho von euch zu mir herüber schalle.

Rom, den 13. Januar 1787.

Wie viel hätte ich jeden Tag zu sagen, und wie sehr hält mich Anstrengung und Zerstreuung ab, ein kluges Wort aufs Papier zu bringen! Dazu kommen noch die frischen Tage, wo es überall besser ist als in den Zimmern, die, ohne Ofen und Kamin, uns nur zum Schlafen oder Mißbehagen aufnehmen. Einige Vorfälle der letzten Woche darf ich jedoch nicht unberührt lassen.

Im Palaste Giustiniani steht eine Minerva, die meine ganze Verehrung hat. Winckelmann gedenkt ihrer kaum, wenigstens nicht an der rechten Stelle, und ich fühle mich nicht würdig genug, über sie etwas zu sagen. Als wir die Statue besahen und uns lang dabei aufhielten, erzählte uns die Frau des Custode, es sei dieses ein ehemals heiliges Bild gewesen, und die Inglesi, welche von dieser Religion seien, pflegten es noch zu verehren, indem sie ihm die eine Hand küßten, die auch wirklich ganz weiß war, da die übrige Statue bräunlich ist. Auch setzte sie hinzu, eine Dame dieser Religion sei vor Kurzem da gewesen, habe sich auf die Knie niedergeworfen und die Statue angebetet. Eine so wunderliche Handlung habe sie, eine Christin, nicht ohne Lachen ansehen können und sei zum Saal hinausgelaufen, um nicht loszuplatzen. Da ich auch von der Statue nicht weg wollte, fragte sie mich, ob ich etwa eine Schöne hätte, die diesem Marmor ähnlich sähe, daß er mich so sehr anzöge. Das gute Weib kannte nur Anbetung und Liebe, aber von der reinen Bewunderung eines herrlichen Werkes, von der brüderlichen Verehrung eines Menschengeistes konnte sie keinen Begriff haben. Wir freuten uns über das englische Frauenzimmer und giengen weg mit der Begier, umzukehren, und ich werde gewiß bald wieder hingehen. Wollen meine Freunde ein näheres Wort hören, so lesen sie, was Winckelmann vom hohen Styl der Griechen sagt. Leider führt er dort diese Minerva nicht an. Wenn ich aber nicht irre, so ist sie von jenem hohen, strengen Styl, da er in den schönen übergeht, die Knospe, indem sie sich öffnet, und nun eine Minerva, deren Charakter eben dieser Uebergang so wohl ansteht!

Nun von einem Schauspiel anderer Art! Am Dreikönigstage, am Feste des Heils, das den Heiden verkündigt worden, waren wir in der Propaganda. Dort ward in Gegenwart dreier Kar-

dinäle und eines großen Auditorii erſt eine Rede gehalten, an welchem Orte Maria die drei Magos empfangen? im Stalle? oder wo ſonſt? dann nach verleſenen einigen lateiniſchen Gedichten ähnliches Gegenſtandes traten bei dreißig Seminariſten nach und nach auf und laſen kleine Gedichte, jeder in ſeiner Landesſprache: Malabariſch, Epirotiſch, Türkiſch, Moldauiſch, Eleniſch, Perſiſch, Kolchiſch, Hebräiſch, Arabiſch, Syriſch, Koptiſch, Sarazeniſch, Armeniſch, Hiberniſch, Madagaskariſch, Isländiſch, Boiſch, Aegyptiſch, Griechiſch, Iſauriſch, Aethiopiſch u. ſ. w. und mehrere, die ich nicht verſtehen konnte. Die Gedichtchen ſchienen meiſt im Nationalſylbenmaße verfaßt, mit der Nationaldeklamation vorgetragen zu werden; denn es kamen barbariſche Rhythmen und Töne hervor. Das Griechiſche klang, wie ein Stern in der Nacht erſcheint. Das Auditorium lachte unbändig über die fremden Stimmen, und ſo ward auch dieſe Vorſtellung zur Farce.

Nun noch ein Geſchichtchen, wie loſe man im heiligen Rom das Heilige behandelt. Der verſtorbene Kardinal Albani war in einer ſolchen Feſtverſammlung, wie ich ſie eben beſchrieben. Einer der Schüler fieng in einer fremden Mundart an, gegen die Kardinäle gewendet: Gnaja! gnaja! ſo daß es ungefähr klang wie: Canaglia! canaglia! Der Kardinal wendete ſich zu ſeinen Mitbrüdern und ſagte: Der kennt uns doch!

Wie viel that Winckelmann nicht, und wie viel ließ er uns zu wünſchen übrig? Mit den Materialien, die er ſich zueignete, hatte er ſo geſchwind gebaut, um unter Dach zu kommen. Lebte er noch, und er könnte noch friſch und geſund ſein, ſo wäre er der erſte, der uns eine Umarbeitung ſeines Werks gäbe. Was hätte er nicht noch beobachtet, was berichtigt, was benutzt, das von andern nach ſeinen Grundſätzen gethan und beobachtet, neuerdings ausgegraben und entdeckt worden! Und dann wäre der Kardinal Albani todt, dem zu Liebe er Manches geſchrieben und vielleicht Manches verſchwiegen hat.

Rom, den 15. Januar 1787.

Und ſo iſt denn endlich auch Ariſtodem, und zwar ſehr glücklich und mit dem größten Beifall, aufgeführt. Da Abbate Monti zu den Hausverwandten des Nepoten gehört und in den obern Ständen ſehr geſchätzt iſt, ſo war von daher alles Gute zu hoffen. Auch ſparten die Logen ihren Beifall nicht. Das Parterre war gleich von vorn herein durch die ſchöne Diktion des Dichters und die treffliche Recitation der Schauſpieler gewonnen, und man verſäumte keine Gelegenheit, ſeine Zufriedenheit an den

Tag zu legen. Die deutsche Künstlerbank zeichnete sich dabei nicht wenig aus, und es war dießmal ganz am Platze, da sie überhaupt ein wenig vorlaut ist.

Der Verfasser war zu Hause geblieben, voller Sorge wegen des Gelingens des Stücks; von Akt zu Akt kamen günstige Botschaften, welche nach und nach seine Besorglichkeit in die größte Freude verwandelten. Nun fehlt es nicht an Wiederholung der Vorstellung, und Alles ist in dem besten Gleise. So kann man durch die entgegengesetztesten Dinge, wenn nur jedes sein ausgesprochenes Verdienst hat, den Beifall der Menge sowohl als der Kenner erwerben.

Aber die Vorstellung war auch sehr löblich, und der Hauptakteur, der das ganze Stück ausfüllt, sprach und spielte vortrefflich; man glaubte einen der alten Kaiser auftreten zu sehen. Sie hatten das Kostüm, das uns an den Statuen so sehr imponirt, recht gut in Theatertracht übersetzt, und man sah dem Schauspieler an, daß er die Antiken studirt hatte.

Rom, den 16. Januar.

Ein großer Kunstverlust steht Rom bevor. Der König von Neapel läßt den Herkules Farnese in seine Residenz bringen. Die Künstler trauern sämmtlich; indessen werden wir bei dieser Gelegenheit etwas sehen, das unsern Vorfahren verborgen blieb.

Gedachte Statue nämlich, vom Kopf bis an die Knie, und sodann die untern Füße mit dem Sockel, worauf sie stehen, wurde auf Farnesischem Grund und Boden gefunden; die Beine aber, vom Knie bis an die Knöchel, fehlten und wurden durch Wilhelm Porta ersetzt. Auf diesen steht er nun bis auf den heutigen Tag. Indessen waren auf Borghesischem Grund und Boden die ächten alten Beine gefunden worden, die man denn auch in der Borghesischen Villa aufgestellt sah.

Gegenwärtig gewinnt es Prinz Borghese über sich und verehrt diese köstlichen Reste dem König von Neapel. Die Beine des Porta werden abgenommen, die ächten an die Stelle gesetzt, und man verspricht sich, ob man gleich mit jenen bisher ganz wohl zufrieden gewesen, nunmehr eine ganz neue Anschauung und mehr harmonischen Genuß.

Rom, den 18. Januar.

Gestern, als am Feste des heiligen Antonius Abbas, machten wir uns einen lustigen Tag: es war das schönste Wetter von der Welt, hatte die Nacht Eis gefroren, und der Tag war heiter und warm.

Es läßt ſich bemerken, daß alle Religionen, die entweder ihren Kultus oder ihre Spekulationen ausdehnten, zuletzt dahin gelangen mußten, daß ſie auch die Thiere einigermaßen geiſtlicher Begünſtigungen theilhaft werden ließen. Sankt Anton der Abt oder Biſchof iſt Patron der vierfüßigen Geſchöpfe, ſein Feſt ein ſaturnaliſcher Feiertag für die ſonſt belaſteten Thiere, ſo wie für ihre Wärter und Lenker. Alle Herrſchaften müſſen heute zu Hauſe bleiben oder zu Fuß gehen; man verfehlt niemals, bedenkliche Geſchichten zu erzählen, wie ungläubige Vornehme, welche ihre Kutſcher an dieſem Tage zu fahren genöthigt, durch große Unfälle geſtraft worden.

Die Kirche liegt an einem ſo weitſchichtigen Platz, daß er beinahe für öde gelten könnte; heute iſt er aber auf das Luſtigſte belebt; Pferde und Maulthiere, deren Mähnen und Schweife mit Bändern ſchön, ja prächtig eingeflochten zu ſchauen, werden vor die kleine, von der Kirche etwas abſtehende Kapelle geführt, wo ein Prieſter, mit einem großen Wedel verſehen, das Weihwaſſer, das in Butten und Kübeln vor ihm ſteht, nicht ſchonend, auf die muntern Geſchöpfe derb losſpritzt, manchmal ſogar ſchalkhaft, um ſie zu reizen. Andächtige Kutſcher bringen größere oder kleinere Kerzen, die Herrſchaften ſenden Almoſen und Geſchenke, damit die koſtbaren, nützlichen Thiere ein Jahr über vor allem Unfall ſicher bleiben mögen. Eſel und Hornvieh, ihren Beſitzern eben ſo nützlich und werth, nehmen gleichfalls an dieſem Segen ihr beſcheiden Theil.

Nachher ergötzten wir uns an einer großen Wanderung unter einem ſo glücklichen Himmel, umgeben von den intereſſanteſten Gegenſtänden, denen wir doch dießmal wenig Aufmerkſamkeit ſchenkten, vielmehr Luſt und Scherz in voller Maße walten ließen.

Rom, den 19. Januar.

So hat denn der große König, deſſen Ruhm die Welt erfüllte, deſſen Thaten ihn ſogar des katholiſchen Paradieſes werth machten, endlich auch das Zeitliche geſegnet, um ſich mit den Heroen ſeines Gleichen im Schattenreiche zu unterhalten. Wie gern iſt man ſtill, wenn man einen ſolchen zur Ruh gebracht hat!

Heute machten wir uns einen guten Tag, beſahen einen Theil des Kapitols, den ich bisher vernachläſſigt, dann ſetzten wir über die Tiber und tranken ſpaniſchen Wein auf einem neugelandeten Schiffe. In dieſer Gegend will man Romulus und Remus gefunden haben, und ſo kann man, wie an einem doppelt und dreifachen Pfingſtfeſte, zugleich vom heiligen Kunſtgeiſte, von der mildeſten Atmoſphäre, von antiquariſchen Erinnerungen und von ſüßem Weine trunken werden.

Rom, den 20. Januar.

Was im Anfang einen frohen Genuß gewährte, wenn man es oberflächlich hinnahm, das drängt sich hernach beschwerlich auf, wenn man sieht, daß ohne gründliche Kenntniß doch auch der wahre Genuß ermangelt.

Auf Anatomie bin ich so ziemlich vorbereitet, und ich habe mir die Kenntniß des menschlichen Körpers, bis auf einen gewissen Grad, nicht ohne Mühe erworben. Hier wird man durch die ewige Betrachtung der Statuen immerfort, aber auf eine höhere Weise, hingewiesen. Bei unserer medizinisch-chirurgischen Anatomie kommt es bloß darauf an, den Theil zu kennen, und hierzu dient auch wohl ein kümmerlicher Muskel. In Rom aber wollen die Theile nichts heißen, wenn sie nicht zugleich eine edle schöne Form darbieten.

In dem großen Lazareth San Spirito hat man den Künstlern zu lieb einen sehr schönen Muskelkörper dergestalt bereitet, daß die Schönheit desselben in Verwunderung setzt. Er könnte wirklich für einen geschundenen Halbgott, für einen Marsyas gelten.

So pflegt man auch, nach Anleitung der Alten, das Skelett nicht als eine künstlich zusammengereihte Knochenmaske zu studiren, vielmehr zugleich mit den Bändern, wodurch es schon Leben und Bewegung erhält.

Sage ich nun, daß wir auch Abends Perspektive studiren, so zeigt es doch wohl, daß wir nicht müßig sind. Bei allem dem aber hofft man immer mehr zu thun, als wirklich geschieht.

Rom, den 22. Januar.

Von dem deutschen Kunstsinn und dem dortigen Kunstleben kann man wohl sagen: Man hört läuten, aber nicht zusammenklingen. Bedenke ich jetzt, was für herrliche Sachen in unserer Nachbarschaft sind, und wie wenig sie von mir genutzt worden, so möchte ich verzweifeln; und dann kann ich mich wieder auf den Rückweg freuen, wenn ich hoffen kann, jene Meisterwerke zu erkennen, an denen ich nur herumtappte.

Doch auch in Rom ist zu wenig für den gesorgt, dem es Ernst ist, ins Ganze zu studiren. Er muß Alles aus unendlichen, obgleich überreichen Trümmern zusammenstoppeln. Freilich ist wenigen Fremden reiner Ernst, etwas Rechts zu sehen und zu lernen. Sie folgen ihren Grillen, ihrem Dünkel, und das merken sich alle diejenigen wohl, die mit Fremden zu thun haben. Jeder Führer hat Absichten, jeder will irgend einen Handelsmann empfehlen, einen Künstler begünstigen; und warum sollte er es nicht? denn schlägt der Unerfahrene nicht das Vortrefflichste aus, das man ihm anbietet?

Einen außerordentlichen Vortheil hätte es der Betrachtung bringen können, ja es wäre ein eigenes Muſeum entſtanden, wenn die Regierung, die doch erſt die Erlaubniß geben muß, wenn ein Alterthum ausgeführt werden ſoll, feſt darauf beſtanden hätte, daß jedesmal ein Abguß geliefert werden müſſe. Hätte aber auch ein Papſt ſolch einen Gedanken gehabt, Alles hätte ſich widerſetzt: denn man wäre in wenigen Jahren erſchrocken über Werth und Würde ſolcher ausgeführten Dinge, wozu man die Erlaubniß in einzelnen Fällen heimlich und durch allerlei Mittel zu erlangen weiß.

Schon früher, aber beſonders bei der Aufführung des Ariſto-dem, erwachte der Patriotismus unſerer deutſchen Künſtler. Sie unterließen nicht, Gutes von meiner Iphigenie zu reden; einzelne Stellen wurden wieder verlangt, und ich fand mich zuletzt zu einer Wiederholung des Ganzen genöthigt. Auch da entdeckte ich manche Stelle, die mir gelenker aus dem Munde gieng, als ſie auf dem Papier ſtand. Freilich iſt die Poeſie nicht fürs Auge gemacht.

Dieſer gute Ruf erſcholl nun bis zu Reiffenſtein und Angelica, und da ſollte ich denn meine Arbeit abermals produciren. Ich erbat mir einige Friſt, trug aber ſogleich die Fabel und den Gang des Stücks mit einiger Umſtändlichkeit vor. Mehr als ich glaubte, gewann ſich dieſe Darſtellung die Gunſt gedachter Perſonen; auch Herr Zucchi, von dem ich es am wenigſten erwartet, nahm recht freien und wohlempfundenen Antheil. Dieſes klärt ſich aber dadurch ſehr gut auf, daß das Stück ſich der Form nähert, die man im Griechiſchen, Italiäniſchen, Franzöſiſchen längſt gewohnt iſt, und welche demjenigen noch immer am beſten zuſagt, welcher ſich an die engliſchen Kühnheiten noch nicht gewöhnt hat.

Rom, den 25. Januar 1787.

Nun wird es mir immer ſchwerer, von meinem Aufenthalte in Rom Rechenſchaft zu geben: denn wie man die See immer tiefer findet, je weiter man hineingeht, ſo geht es auch mir in Betrachtung dieſer Stadt.

Man kann das Gegenwärtige nicht ohne das Vergangene erkennen, und die Vergleichung von beiden erfordert mehr Zeit und Ruhe. Schon die Lage dieſer Hauptſtadt der Welt führt uns auf ihre Erbauung zurück. Wir ſehen bald, hier hat ſich kein wanderndes, großes, wohlgeführtes Volk niedergelaſſen und den Mittelpunkt eines Reichs weislich feſtgeſetzt; hier hat kein mächtiger

Fürst einen schicklichen Ort zum Wohnsitz einer Kolonie bestimmt. Nein, Hirten und Gesindel haben sich hier zuerst eine Stätte bereitet; ein paar rüstige Jünglinge haben auf dem Hügel den Grund zu Palästen der Herren der Welt gelegt, an dessen Fuß sie die Willkür des Ausrichters zwischen Morast und Schilf einst hinlegte. So sind die sieben Hügel Roms nicht Erhöhungen gegen das Land, das hinter ihnen liegt, sie sind es gegen die Tiber und gegen das uralte Bette der Tiber, was Campus Martius ward. Erlaubt mir das Frühjahr weitere Exkursionen, so will ich die unglückliche Lage ausführlicher schildern. Schon jetzt nehm' ich den herzlichsten Antheil an dem Jammergeschrei und den Schmerzen der Weiber von Alba, die ihre Stadt zerstören sehen und den schönen, von einem klugen Anführer gewählten Platz verlassen müssen, um an den Nebeln der Tiber Theil zu nehmen, den elenden Hügel Coelius zu bewohnen und von da nach ihrem verlassenen Paradiese zurückzusehen. Ich kenne noch wenig von der Gegend, aber ich bin überzeugt, kein Ort der ältern Völker lag so schlecht als Rom, und da die Römer endlich Alles verschlungen hatten, mußten sie wieder mit ihren Landhäusern hinaus und an die Plätze der zerstörten Städte rücken, um zu leben und das Leben zu genießen.

Zu einer recht friedlichen Betrachtung giebt es Anlaß, wie viele Menschen hier im Stillen leben, und wie sich jeder nach seiner Weise beschäftigt. Wir sahen bei einem Geistlichen, der, ohne großes, angeborenes Talent, sein Leben der Kunst widmete, sehr interessante Kopieen trefflicher Gemälde, die er in Miniatur nachgebildet hat. Sein vorzüglichstes nach dem Abendmahl des Leonardo da Vinci in Mailand. Der Moment ist genommen, da Christus den Jüngern, mit denen er vergnügt und freundschaftlich zu Tische sitzt, erklärt und sagt: Aber doch ist einer unter euch, der mich verräth. Man hofft einen Kupferstich entweder nach dieser Kopie, oder nach andern, mit denen man sich beschäftigt. Es wird das größte Geschenk sein, wenn eine treue Nachbildung im großen Publikum erscheint.

Vor einigen Tagen besuchte ich den Pater Jacquier, einen Franciskaner, auf Trinità de' Monti. Er ist Franzos von Geburt, durch mathematische Schriften bekannt, hoch in Jahren, sehr angenehm und verständig. Er kannte zu seiner Zeit die besten Männer und hat sogar einige Monate bei Voltaire zugebracht, der ihn sehr in Affektion nahm.

Und so habe ich noch mehr gute, solide Menschen kennen lernen, dergleichen sich hier unzählige befinden, die ein pfäffisches

Mißtrauen aus einander hält. Der Buchhandel giebt keine Verbindung, und die literariſchen Neuigkeiten ſind ſelten fruchtbar.

Und ſo geziemt es dem Einſamen, die Einſiedler aufzuſuchen. Denn ſeit der Aufführung des Ariſtodem, zu deſſen Gunſten wir uns wirklich thätig erwieſen hatten, führte man mich abermals in Verſuchung: es lag aber nur zu klar am Tage, daß es nicht um mich zu thun ſei; man wollte ſeine Partei verſtärken, mich als Inſtrument brauchen, und wenn ich hätte hervorgehen und mich erklären wollen, hätte ich auch als Phantom eine kurze Rolle geſpielt. Nun aber, da ſie ſehen, daß mit mir nichts anzufangen iſt, laſſen ſie mich gehen, und ich wandle meinen ſichern Weg fort.

Ja, meine Exiſtenz hat einen Ballaſt bekommen, der ihr die gehörige Schwere giebt; ich fürchte mich nun nicht mehr vor den Geſpenſtern, die ſo oft mit mir ſpielten. Seid auch gutes Muths! ihr werdet mich oben halten und mich zu euch zurückziehen.

Rom, den 28. Januar 1787.

Zwei Betrachtungen, die durch Alles durchgehen, welchen ſich hinzugeben man jeden Augenblick aufgefordert wird, will ich, da ſie mir klar geworden, zu bezeichnen nicht verfehlen.

Zuerſt alſo wird man, bei dem ungeheuern und doch nur trümmerhaften Reichthum dieſer Stadt, bei jedem Kunſtgegenſtande aufgefordert, nach der Zeit zu fragen, die ihm das Daſein gegeben. Durch Winckelmann ſind wir dringend aufgeregt, die Epochen zu ſondern, den verſchiedenen Styl zu erkennen, deſſen ſich die Völker bedienten, den ſie in Folge der Zeiten nach und nach ausgebildet und zuletzt wieder verbildet. Hiervon überzeugte ſich jeder wahre Kunſtfreund: anerkennen thun wir Alle die Richtigkeit und das Gewicht der Forderung.

Aber wie nun zu dieſer Einſicht gelangen! Vorgearbeitet nicht viel, der Begriff richtig und herrlich aufgeſtellt, aber das Einzelne im ungewiſſen Dunkel. Eine vieljährige entſchiedene Uebung des Auges iſt nöthig, und man muß erſt lernen, um fragen zu können. Da hilft kein Zaudern und Zögern: die Aufmerkſamkeit auf dieſen wichtigen Punkt iſt nun einmal rege, und jeder, dem es Ernſt iſt, ſieht wohl ein, daß auch in dieſem Felde kein Urtheil möglich iſt, als wenn man es hiſtoriſch entwickeln kann.

Die zweite Betrachtung beſchäftigt ſich ausſchließlich mit der Kunſt der Griechen und ſucht zu erforſchen, wie jene unvergleichlichen Künſtler verfuhren, um aus der menſchlichen Geſtalt den Kreis göttlicher Bildung zu entwickeln, welcher vollkommen abgeſchloſſen iſt, und worin kein Hauptcharakter ſo wenig als die

Einen hübschen, geschnittenen Stein lege ich bei, ein Löwchen, dem eine Bremse vor der Nase schnurrt. Die Alten liebten diesen Gegenstand und haben ihn oft wiederholt. Ich wünsche, daß ihr damit künftig eure Briefe siegelt, damit durch diese Kleinigkeit eine Art von Kunstecho von euch zu mir herüber schalle.

Rom, den 13. Januar 1787.

Wie viel hätte ich jeden Tag zu sagen, und wie sehr hält mich Anstrengung und Zerstreuung ab, ein kluges Wort aufs Papier zu bringen! Dazu kommen noch die frischen Tage, wo es überall besser ist als in den Zimmern, die, ohne Ofen und Kamin, uns nur zum Schlafen oder Mißbehagen aufnehmen. Einige Vorfälle der letzten Woche darf ich jedoch nicht unberührt lassen.

Im Palaste Giustiniani steht eine Minerva, die meine ganze Verehrung hat. Winckelmann gedenkt ihrer kaum, wenigstens nicht an der rechten Stelle, und ich fühle mich nicht würdig genug, über sie etwas zu sagen. Als wir die Statue besahen und uns lang dabei aufhielten, erzählte uns die Frau des Custode, es sei dieses ein ehemals heiliges Bild gewesen, und die Inglesi, welche von dieser Religion seien, pflegten es noch zu verehren, indem sie ihm die eine Hand küßten, die auch wirklich ganz weiß war, da die übrige Statue bräunlich ist. Auch setzte sie hinzu, eine Dame dieser Religion sei vor Kurzem da gewesen, habe sich auf die Knie niedergeworfen und die Statue angebetet. Eine so wunderliche Handlung habe sie, eine Christin, nicht ohne Lachen ansehen können und sei zum Saal hinausgelaufen, um nicht loszuplatzen. Da ich auch von der Statue nicht weg wollte, fragte sie mich, ob ich etwa eine Schöne hätte, die diesem Marmor ähnlich sähe, daß er mich so sehr anzöge. Das gute Weib kannte nur Anbetung und Liebe, aber von der reinen Bewunderung eines herrlichen Werkes, von der brüderlichen Verehrung eines Menschengeistes konnte sie keinen Begriff haben. Wir freuten uns über das englische Frauenzimmer und giengen weg mit der Begier, umzukehren, und ich werde gewiß bald wieder hingehen. Wollen meine Freunde ein näheres Wort hören, so lesen sie, was Winckelmann vom hohen Styl der Griechen sagt. Leider führt er dort diese Minerva nicht an. Wenn ich aber nicht irre, so ist sie von jenem hohen, strengen Styl, da er in den schönen übergeht, die Knospe, indem sie sich öffnet, und nun eine Minerva, deren Charakter eben dieser Uebergang so wohl ansteht!

Nun von einem Schauspiel anderer Art! Am Dreikönigstage, am Feste des Heils, das den Heiden verkündigt worden, waren wir in der Propaganda. Dort ward in Gegenwart dreier Kar-

dinäle und eines großen Auditorii erſt eine Rede gehalten, an welchem Orte Maria die drei Magos empfangen? im Stalle? oder wo ſonſt? dann nach verleſenen einigen lateiniſchen Gedichten ähnliches Gegenſtandes traten bei dreißig Seminariſten nach und nach auf und laſen kleine Gedichte, jeder in ſeiner Landesſprache: Malabariſch, Epirotiſch, Türkiſch, Moldauiſch, Eleniſch, Perſiſch, Kolchiſch, Hebräiſch, Arabiſch, Syriſch, Koptiſch, Sarazeniſch, Armeniſch, Hiberniſch, Madagaskariſch, Isländiſch, Boiſch, Aegyptiſch, Griechiſch, Iſauriſch, Aethiopiſch u. ſ. w. und mehrere, die ich nicht verſtehen konnte. Die Gedichtchen ſchienen meiſt im Nationalſylbenmaße verfaßt, mit der Nationaldeklamation vorgetragen zu werden; denn es kamen barbariſche Rhythmen und Töne hervor. Das Griechiſche klang, wie ein Stern in der Nacht erſcheint. Das Auditorium lachte unbändig über die fremden Stimmen, und ſo ward auch dieſe Vorſtellung zur Farce.

Nun noch ein Geſchichtchen, wie loſe man im heiligen Rom das Heilige behandelt. Der verſtorbene Kardinal Albani war in einer ſolchen Feſtverſammlung, wie ich ſie eben beſchrieben. Einer der Schüler fieng in einer fremden Mundart an, gegen die Kardinäle gewendet: Gnaja! gnaja! ſo daß es ungefähr klang wie: Canaglia! canaglia! Der Kardinal wendete ſich zu ſeinen Mitbrüdern und ſagte: Der kennt uns doch!

Wie viel that Winckelmann nicht, und wie viel ließ er uns zu wünſchen übrig? Mit den Materialien, die er ſich zueignete, hatte er ſo geſchwind gebaut, um unter Dach zu kommen. Lebte er noch, und er könnte noch friſch und geſund ſein, ſo wäre er der erſte, der uns eine Umarbeitung ſeines Werks gäbe. Was hätte er nicht noch beobachtet, was berichtigt, was benutzt, das von andern nach ſeinen Grundſätzen gethan und beobachtet, neuerdings ausgegraben und entdeckt worden! Und dann wäre der Kardinal Albani todt, dem zu Liebe er Manches geſchrieben und vielleicht Manches verſchwiegen hat.

Rom, den 15. Januar 1787.

Und ſo iſt denn endlich auch Ariſtodem, und zwar ſehr glücklich und mit dem größten Beifall, aufgeführt. Da Abbate Monti zu den Hausverwandten des Nepoten gehört und in den obern Ständen ſehr geſchätzt iſt, ſo war von daher alles Gute zu hoffen. Auch ſparten die Logen ihren Beifall nicht. Das Parterre war gleich von vorn herein durch die ſchöne Diktion des Dichters und die treffliche Recitation der Schauſpieler gewonnen, und man verſäumte keine Gelegenheit, ſeine Zufriedenheit an den

Tag zu legen. Die deutsche Künstlerbank zeichnete sich dabei nicht wenig aus, und es war dießmal ganz am Platze, da sie überhaupt ein wenig vorlaut ist.

Der Verfasser war zu Hause geblieben, voller Sorge wegen des Gelingens des Stücks; von Akt zu Akt kamen günstige Botschaften, welche nach und nach seine Besorglichkeit in die größte Freude verwandelten. Nun fehlt es nicht an Wiederholung der Vorstellung, und Alles ist in dem besten Gleise. So kann man durch die entgegengesetztesten Dinge, wenn nur jedes sein ausgesprochenes Verdienst hat, den Beifall der Menge sowohl als der Kenner erwerben.

Aber die Vorstellung war auch sehr löblich, und der Hauptakteur, der das ganze Stück ausfüllt, sprach und spielte vortrefflich; man glaubte einen der alten Kaiser auftreten zu sehen. Sie hatten das Kostüm, das uns an den Statuen so sehr imponirt, recht gut in Theatertracht übersetzt, und man sah dem Schauspieler an, daß er die Antiken studirt hatte.

Rom, den 16. Januar.

Ein großer Kunstverlust steht Rom bevor. Der König von Neapel läßt den Herkules Farnese in seine Residenz bringen. Die Künstler trauern sämmtlich; indessen werden wir bei dieser Gelegenheit etwas sehen, das unsern Vorfahren verborgen blieb.

Gedachte Statue nämlich, vom Kopf bis an die Knie, und sodann die untern Füße mit dem Sockel, worauf sie stehen, wurde auf Farnesischem Grund und Boden gefunden; die Beine aber, vom Knie bis an die Knöchel, fehlten und wurden durch Wilhelm Porta ersetzt. Auf diesen steht er nun bis auf den heutigen Tag. Indessen waren auf Borgheſischem Grund und Boden die ächten alten Beine gefunden worden, die man denn auch in der Borgheſischen Villa aufgestellt sah.

Gegenwärtig gewinnt es Prinz Borgheſe über sich und verehrt diese köstlichen Reste dem König von Neapel. Die Beine des Porta werden abgenommen, die ächten an die Stelle gesetzt, und man verspricht sich, ob man gleich mit jenen bisher ganz wohl zufrieden gewesen, nunmehr eine ganz neue Anschauung und mehr harmonischen Genuß.

Rom, den 18. Januar.

Gestern, als am Feste des heiligen Antonius Abbas, machten wir uns einen lustigen Tag: es war das schönste Wetter von der Welt, hatte die Nacht Eis gefroren, und der Tag war heiter und warm.

Es läßt ſich bemerken, daß alle Religionen, die entweder ihren Kultus oder ihre Spekulationen ausdehnten, zuletzt dahin gelangen mußten, daß ſie auch die Thiere einigermaßen geiſtlicher Begünſtigungen theilhaft werden ließen. Sankt Anton der Abt oder Biſchof iſt Patron der vierfüßigen Geſchöpfe, ſein Feſt ein ſaturnaliſcher Feiertag für die ſonſt belaſteten Thiere, ſo wie für ihre Wärter und Lenker. Alle Herrſchaften müſſen heute zu Hauſe bleiben oder zu Fuß gehen; man verfehlt niemals, bedenkliche Geſchichten zu erzählen, wie ungläubige Vornehme, welche ihre Kutſcher an dieſem Tage zu fahren genöthigt, durch große Unfälle geſtraft worden.

Die Kirche liegt an einem ſo weitſchichtigen Platz, daß er beinahe für öde gelten könnte; heute iſt er aber auf das Luſtigſte belebt; Pferde und Maulthiere, deren Mähnen und Schweife mit Bändern ſchön, ja prächtig eingeflochten zu ſchauen, werden vor die kleine, von der Kirche etwas abſtehende Kapelle geführt, wo ein Prieſter, mit einem großen Wedel verſehen, das Weihwaſſer, das in Butten und Kübeln vor ihm ſteht, nicht ſchonend, auf die muntern Geſchöpfe derb losſpritzt, manchmal ſogar ſchalkhaft, um ſie zu reizen. Andächtige Kutſcher bringen größere oder kleinere Kerzen, die Herrſchaften ſenden Almoſen und Geſchenke, damit die koſtbaren, nützlichen Thiere ein Jahr über vor allem Unfall ſicher bleiben mögen. Eſel und Hornvieh, ihren Beſitzern eben ſo nützlich und werth, nehmen gleichfalls an dieſem Segen ihr beſcheiden Theil.

Nachher ergötzten wir uns an einer großen Wanderung unter einem ſo glücklichen Himmel, umgeben von den intereſſanteſten Gegenſtänden, denen wir doch dießmal wenig Aufmerkſamkeit ſchenkten, vielmehr Luſt und Scherz in voller Maße walten ließen.

Rom, den 19. Januar.

So hat denn der große König, deſſen Ruhm die Welt erfüllte, deſſen Thaten ihn ſogar des katholiſchen Paradieſes werth machten, endlich auch das Zeitliche geſegnet, um ſich mit den Heroen ſeines Gleichen im Schattenreiche zu unterhalten. Wie gern iſt man ſtill, wenn man einen ſolchen zur Ruh gebracht hat!

Heute machten wir uns einen guten Tag, beſahen einen Theil des Kapitols, den ich bisher vernachläſſigt, dann ſetzten wir über die Tiber und tranken ſpaniſchen Wein auf einem neugelandeten Schiffe. In dieſer Gegend will man Romulus und Remus gefunden haben, und ſo kann man, wie an einem doppelt und dreifachen Pfingſtfeſte, zugleich vom heiligen Kunſtgeiſte, von der mildeſten Atmoſphäre, von antiquariſchen Erinnerungen und von ſüßem Weine trunken werden.

Rom, den 20. Januar.

Was im Anfang einen frohen Genuß gewährte, wenn man es oberflächlich hinnahm, das drängt sich hernach beschwerlich auf, wenn man sieht, daß ohne gründliche Kenntniß doch auch der wahre Genuß ermangelt.

Auf Anatomie bin ich so ziemlich vorbereitet, und ich habe mir die Kenntniß des menschlichen Körpers, bis auf einen gewissen Grad, nicht ohne Mühe erworben. Hier wird man durch die ewige Betrachtung der Statuen immerfort, aber auf eine höhere Weise, hingewiesen. Bei unserer medizinisch-chirurgischen Anatomie kommt es bloß darauf an, den Theil zu kennen, und hierzu dient auch wohl ein kümmerlicher Muskel. In Rom aber wollen die Theile nichts heißen, wenn sie nicht zugleich eine edle schöne Form darbieten.

In dem großen Lazareth San Spirito hat man den Künstlern zu lieb einen sehr schönen Muskelkörper dergestalt bereitet, daß die Schönheit desselben in Verwunderung setzt. Er könnte wirklich für einen geschundenen Halbgott, für einen Marsyas gelten.

So pflegt man auch, nach Anleitung der Alten, das Skelett nicht als eine künstlich zusammengereihte Knochenmaske zu studiren, vielmehr zugleich mit den Bändern, wodurch es schon Leben und Bewegung erhält.

Sage ich nun, daß wir auch Abends Perspektive studiren, so zeigt es doch wohl, daß wir nicht müßig sind. Bei allem dem aber hofft man immer mehr zu thun, als wirklich geschieht.

Rom, den 22. Januar.

Von dem deutschen Kunstsinn und dem dortigen Kunstleben kann man wohl sagen: Man hört läuten, aber nicht zusammenklingen. Bedenke ich jetzt, was für herrliche Sachen in unserer Nachbarschaft sind, und wie wenig sie von mir genutzt worden, so möchte ich verzweifeln; und dann kann ich mich wieder auf den Rückweg freuen, wenn ich hoffen kann, jene Meisterwerke zu erkennen, an denen ich nur herumtappte.

Doch auch in Rom ist zu wenig für den gesorgt, dem es Ernst ist, ins Ganze zu studiren. Er muß Alles aus unendlichen, obgleich überreichen Trümmern zusammenstoppeln. Freilich ist wenigen Fremden reiner Ernst, etwas Rechts zu sehen und zu lernen. Sie folgen ihren Grillen, ihrem Dünkel, und das merken sich alle diejenigen wohl, die mit Fremden zu thun haben. Jeder Führer hat Absichten, jeder will irgend einen Handelsmann empfehlen, einen Künstler begünstigen; und warum sollte er es nicht? denn schlägt der Unerfahrene nicht das Vortrefflichste aus, das man ihm anbietet?

Einen außerordentlichen Vortheil hätte es der Betrachtung bringen können, ja es wäre ein eigenes Muſeum entſtanden, wenn die Regierung, die doch erſt die Erlaubniß geben muß, wenn ein Alterthum ausgeführt werden ſoll, feſt darauf beſtanden hätte, daß jedesmal ein Abguß geliefert werden müſſe. Hätte aber auch ein Papſt ſolch einen Gedanken gehabt, Alles hätte ſich widerſetzt: denn man wäre in wenigen Jahren erſchrocken über Werth und Würde ſolcher ausgeführten Dinge, wozu man die Erlaubniß in einzelnen Fällen heimlich und durch allerlei Mittel zu erlangen weiß.

Schon früher, aber beſonders bei der Aufführung des Ariſto-dem, erwachte der Patriotismus unſerer deutſchen Künſtler. Sie unterließen nicht, Gutes von meiner Iphigenie zu reden; einzelne Stellen wurden wieder verlangt, und ich fand mich zuletzt zu einer Wiederholung des Ganzen genöthigt. Auch da entdeckte ich manche Stelle, die mir gelenker aus dem Munde gieng, als ſie auf dem Papier ſtand. Freilich iſt die Poeſie nicht fürs Auge gemacht.

Dieſer gute Ruf erſcholl nun bis zu Reiffenſtein und Angelica, und da ſollte ich denn meine Arbeit abermals produciren. Ich erbat mir einige Friſt, trug aber ſogleich die Fabel und den Gang des Stücks mit einiger Umſtändlichkeit vor. Mehr als ich glaubte, gewann ſich dieſe Darſtellung die Gunſt gedachter Perſonen; auch Herr Zucchi, von dem ich es am wenigſten erwartet, nahm recht freien und wohlempfundenen Antheil. Dieſes klärt ſich aber dadurch ſehr gut auf, daß das Stück ſich der Form nähert, die man im Griechiſchen, Italiäniſchen, Franzöſiſchen längſt gewohnt iſt, und welche demjenigen noch immer am beſten zuſagt, welcher ſich an die engliſchen Kühnheiten noch nicht gewöhnt hat.

Rom, den 25. Januar 1787.

Nun wird es mir immer ſchwerer, von meinem Aufenthalte in Rom Rechenſchaft zu geben: denn wie man die See immer tiefer findet, je weiter man hineingeht, ſo geht es auch mir in Betrachtung dieſer Stadt.

Man kann das Gegenwärtige nicht ohne das Vergangene erkennen, und die Vergleichung von beiden erfordert mehr Zeit und Ruhe. Schon die Lage dieſer Hauptſtadt der Welt führt uns auf ihre Erbauung zurück. Wir ſehen bald, hier hat ſich kein wanderndes, großes, wohlgeführtes Volk niedergelaſſen und den Mittelpunkt eines Reichs weislich feſtgeſetzt; hier hat kein mächtiger

Mein Verfahren dabei war ganz einfach: ich schrieb das Stück ruhig ab und ließ es Zeile vor Zeile, Period vor Period regelmäßig erklingen. Was daraus entstanden ist, werdet ihr beurtheilen. Ich habe dabei mehr gelernt als gethan. Mit dem Stücke selbst erfolgen noch einige Bemerkungen.

Daß ich auch einmal wieder von kirchlichen Dingen rede, so will ich erzählen, daß wir die Christnacht herumschwärmten und die Kirchen besuchten, wo Funktionen gehalten werden. Eine besonders ist sehr besucht, deren Orgel und Musik überhaupt so eingerichtet ist, daß zu einer Pastoralmusik nichts an Klängen abgeht, weder die Schalmeien der Hirten, noch das Zwitschern der Vögel, noch das Blöken der Schafe.

Am ersten Christfeste sah ich den Papst und die ganze Klerisei in der Peterskirche, da er zum Theil vor dem Thron, zum Theil vom Thron herab das Hochamt hielt. Es ist ein einziges Schauspiel in seiner Art, prächtig und würdig genug: ich bin aber im protestantischen Diogenismus so alt geworden, daß mir diese Herrlichkeit mehr nimmt als giebt; ich möchte auch, wie mein frommer Vorfahre, zu diesen geistlichen Weltüberwindern sagen: Verdeckt mir doch nicht die Sonne höherer Kunst und reiner Menschheit!

Heute, als am Dreikönigsfeste, habe ich die Messe nach griechischem Ritus vortragen sehen und hören. Die Ceremonien scheinen mir stattlicher, strenger, nachdenklicher und doch populärer als die lateinischen.

Auch da hab' ich wieder gefühlt, daß ich für Alles zu alt bin, nur fürs Wahre nicht. Ihre Ceremonien und Opern, ihre Umgänge und Ballette, es fließt Alles wie Wasser von einem Wachstuchmantel an mir herunter. Eine Wirkung der Natur hingegen, wie der Sonnenuntergang von Villa Madama gesehen, ein Werk der Kunst, wie die viel verehrte Juno, machen tiefen und belebenden Eindruck.

Nun graut mir schon vor dem Theaterwesen. Die nächste Woche werden sieben Bühnen eröffnet. Anfossi ist selbst hier und giebt Alexander in Indien; auch wird ein Cyrus gegeben, und die Eroberung von Troja als Ballet. Das wäre was für die Kinder.

Rom, den 10. Januar.

Hier folgt denn also das Schmerzenskind; denn dieses Beiwort verdient Iphigenie aus mehr als Einem Sinne. Bei Gelegenheit, daß ich sie unsern Künstlern vorlas, strich ich ver-

ſchiedene Zeilen an, von denen ich einige nach meiner Ueberzeugung verbeſſerte, die andern aber ſtehen laſſe, ob vielleicht Herder ein paar Federzüge hinein thun will. Ich habe mich daran ganz ſtumpf gearbeitet.

Denn warum ich die Proſa ſeit mehreren Jahren bei meinen Arbeiten vorzog, daran war doch eigentlich Schuld, daß unſere Proſodie in der größten Unſicherheit ſchwebt, wie denn meine einſichtigen, gelehrten, mitarbeitenden Freunde die Entſcheidung mancher Fragen dem Gefühl, dem Geſchmack anheim gaben, wodurch man denn doch aller Richtſchnur ermangelte.

Iphigenie in Jamben zu überſetzen, hätte ich nie gewagt, wäre mir in Moritzens Proſodie nicht ein Leitſtern erſchienen. Der Umgang mit dem Verfaſſer, beſonders während ſeines Krankenlagers, hat mich noch mehr darüber aufgeklärt, und ich erſuche die Freunde, darüber mit Wohlwollen nachzudenken.

Es iſt auffallend, daß wir in unſerer Sprache nur wenige Sylben finden, die entſchieden kurz oder lang ſind. Mit den andern verfährt man nach Geſchmack oder Willkür. Nun hat Moritz ausgeklügelt, daß es eine gewiſſe Rangordnung der Sylben gebe, und daß die dem Sinne nach bedeutendere gegen eine weniger bedeutende lang ſei und jene kurz mache, dagegen aber auch wieder kurz werden könne, wenn ſie in die Nähe von einer andern geräth, welche mehr Geiſtesgewicht hat. Hier iſt denn doch ein Anhalten, und wenn auch damit nicht Alles gethan wäre, ſo hat man doch indeſſen einen Leitfaden, an dem man ſich hinſchlingen kann. Ich habe dieſe Maxime öfters zu Rathe gezogen und ſie mit meiner Empfindung übereinſtimmend getroffen.

Da ich oben von einer Vorleſung ſprach, ſo muß ich doch auch, wie es damit zugegangen, kürzlich erwähnen. Dieſe jungen Männer, an jene frühern heftigen, vordringenden Arbeiten gewöhnt, erwarteten etwas Berlichingiſches und konnten ſich in den ruhigen Gang nicht gleich finden; doch verfehlten die edeln und reinen Stellen nicht ihre Wirkung. Tiſchbein, dem auch dieſe faſt gänzliche Entäußerung der Leidenſchaft kaum zu Sinne wollte, brachte ein artiges Gleichniß oder Symbol zum Vorſchein. Er verglich es einem Opfer, deſſen Rauch, von einem ſanften Luftdruck niedergehalten, an der Erde hinzieht, indeſſen die Flamme freier nach der Höhe zu gewinnen ſucht. Er zeichnete dieß ſehr hübſch und bedeutend. Das Blättchen lege ich bei.

Und ſo hat mich denn dieſe Arbeit, über die ich bald hinauszukommen dachte, ein völliges Vierteljahr unterhalten und aufgehalten, mich beſchäftigt und gequält. Es iſt nicht das erſte Mal, daß ich das Wichtigſte nebenher thue, und wir wollen darüber nicht weiter grilliſiren und rechten.

Einen hübschen, geschnittenen Stein lege ich bei, ein Löwchen, dem eine Bremse vor der Nase schnurrt. Die Alten liebten diesen Gegenstand und haben ihn oft wiederholt. Ich wünsche, daß ihr damit künftig eure Briefe siegelt, damit durch diese Kleinigkeit eine Art von Kunstecho von euch zu mir herüber schalle.

Rom, den 13. Januar 1787.

Wie viel hätte ich jeden Tag zu sagen, und wie sehr hält mich Anstrengung und Zerstreuung ab, ein kluges Wort aufs Papier zu bringen! Dazu kommen noch die frischen Tage, wo es überall besser ist als in den Zimmern, die, ohne Ofen und Kamin, uns nur zum Schlafen oder Mißbehagen aufnehmen. Einige Vorfälle der letzten Woche darf ich jedoch nicht unberührt lassen.

Im Palaste Giustiniani steht eine Minerva, die meine ganze Verehrung hat. Winckelmann gedenkt ihrer kaum, wenigstens nicht an der rechten Stelle, und ich fühle mich nicht würdig genug, über sie etwas zu sagen. Als wir die Statue besahen und uns lang dabei aufhielten, erzählte uns die Frau des Custode, es sei dieses ein ehemals heiliges Bild gewesen, und die Inglesi, welche von dieser Religion seien, pflegten es noch zu verehren, indem sie ihm die eine Hand küßten, die auch wirklich ganz weiß war, da die übrige Statue bräunlich ist. Auch setzte sie hinzu, eine Dame dieser Religion sei vor Kurzem da gewesen, habe sich auf die Knie niedergeworfen und die Statue angebetet. Eine so wunderliche Handlung habe sie, eine Christin, nicht ohne Lachen ansehen können und sei zum Saal hinausgelaufen, um nicht loszuplatzen. Da ich auch von der Statue nicht weg wollte, fragte sie mich, ob ich etwa eine Schöne hätte, die diesem Marmor ähnlich sähe, daß er mich so sehr anzöge. Das gute Weib kannte nur Anbetung und Liebe, aber von der reinen Bewunderung eines herrlichen Werkes, von der brüderlichen Verehrung eines Menschengeistes konnte sie keinen Begriff haben. Wir freuten uns über das englische Frauenzimmer und giengen weg mit der Begier, umzukehren, und ich werde gewiß bald wieder hingehen. Wollen meine Freunde ein näheres Wort hören, so lesen sie, was Winckelmann vom hohen Styl der Griechen sagt. Leider führt er dort diese Minerva nicht an. Wenn ich aber nicht irre, so ist sie von jenem hohen, strengen Styl, da er in den schönen übergeht, die Knospe, indem sie sich öffnet, und nun eine Minerva, deren Charakter eben dieser Uebergang so wohl ansteht!

Nun von einem Schauspiel anderer Art! Am Dreikönigstage, am Feste des Heils, das den Heiden verkündigt worden, waren wir in der Propaganda. Dort ward in Gegenwart dreier Kar-

dinäle und eines großen Auditorii erſt eine Rede gehalten, an welchem Orte Maria die drei Magos empfangen? im Stalle? oder wo ſonſt? dann nach verleſenen einigen lateiniſchen Gedichten ähnliches Gegenſtandes traten bei dreißig Seminariſten nach und nach auf und laſen kleine Gedichte, jeder in ſeiner Landesſprache: Malabariſch, Epirotiſch, Türkiſch, Moldauiſch, Eleniſch, Perſiſch, Kolchiſch, Hebräiſch, Arabiſch, Syriſch, Koptiſch, Sarazeniſch, Armeniſch, Hiberniſch, Madagaskariſch, Isländiſch, Boiſch, Aegyptiſch, Griechiſch, Iſauriſch, Aethiopiſch u. ſ. w. und mehrere, die ich nicht verſtehen konnte. Die Gedichtchen ſchienen meiſt im Nationalſylbenmaße verfaßt, mit der Nationaldeklamation vorgetragen zu werden; denn es kamen barbariſche Rhythmen und Töne hervor. Das Griechiſche klang, wie ein Stern in der Nacht erſcheint. Das Auditorium lachte unbändig über die fremden Stimmen, und ſo ward auch dieſe Vorſtellung zur Farce.

Nun noch ein Geſchichtchen, wie loſe man im heiligen Rom das Heilige behandelt. Der verſtorbene Kardinal Albani war in einer ſolchen Feſtverſammlung, wie ich ſie eben beſchrieben. Einer der Schüler fieng in einer fremden Mundart an, gegen die Kardinäle gewendet: Gnaja! gnaja! ſo daß es ungefähr klang wie: Canaglia! canaglia! Der Kardinal wendete ſich zu ſeinen Mitbrüdern und ſagte: Der kennt uns doch!

Wie viel that Winckelmann nicht, und wie viel ließ er uns zu wünſchen übrig? Mit den Materialien, die er ſich zueignete, hatte er ſo geſchwind gebaut, um unter Dach zu kommen. Lebte er noch, und er könnte noch friſch und geſund ſein, ſo wäre er der erſte, der uns eine Umarbeitung ſeines Werks gäbe. Was hätte er nicht noch beobachtet, was berichtigt, was benutzt, das von andern nach ſeinen Grundſätzen gethan und beobachtet, neuerdings ausgegraben und entdeckt worden! Und dann wäre der Kardinal Albani todt, dem zu Liebe er Manches geſchrieben und vielleicht Manches verſchwiegen hat.

Rom, den 15. Januar 1787.

Und ſo iſt denn endlich auch Ariſtodem, und zwar ſehr glücklich und mit dem größten Beifall, aufgeführt. Da Abbate Monti zu den Hausverwandten des Nepoten gehört und in den obern Ständen ſehr geſchätzt iſt, ſo war von daher alles Gute zu hoffen. Auch ſparten die Logen ihren Beifall nicht. Das Parterre war gleich von vorn herein durch die ſchöne Diktion des Dichters und die treffliche Recitation der Schauſpieler gewonnen, und man verſäumte keine Gelegenheit, ſeine Zufriedenheit an den

Tag zu legen. Die deutsche Künstlerbank zeichnete sich dabei nicht wenig aus, und es war dießmal ganz am Platze, da sie überhaupt ein wenig vorlaut ist.

Der Verfasser war zu Hause geblieben, voller Sorge wegen des Gelingens des Stücks; von Akt zu Akt kamen günstige Botschaften, welche nach und nach seine Besorglichkeit in die größte Freude verwandelten. Nun fehlt es nicht an Wiederholung der Vorstellung, und Alles ist in dem besten Gleise. So kann man durch die entgegengesetztesten Dinge, wenn nur jedes sein ausgesprochenes Verdienst hat, den Beifall der Menge sowohl als der Kenner erwerben.

Aber die Vorstellung war auch sehr löblich, und der Hauptakteur, der das ganze Stück ausfüllt, sprach und spielte vortrefflich; man glaubte einen der alten Kaiser auftreten zu sehen. Sie hatten das Kostüm, das uns an den Statuen so sehr imponirt, recht gut in Theatertracht übersetzt, und man sah dem Schauspieler an, daß er die Antiken studirt hatte.

Rom, den 16. Januar.

Ein großer Kunstverlust steht Rom bevor. Der König von Neapel läßt den Herkules Farnese in seine Residenz bringen. Die Künstler trauern sämmtlich; indessen werden wir bei dieser Gelegenheit etwas sehen, das unsern Vorfahren verborgen blieb.

Gedachte Statue nämlich, vom Kopf bis an die Knie, und sodann die untern Füße mit dem Sockel, worauf sie stehen, wurde auf Farnesischem Grund und Boden gefunden; die Beine aber, vom Knie bis an die Knöchel, fehlten und wurden durch Wilhelm Porta ersetzt. Auf diesen steht er nun bis auf den heutigen Tag. Indessen waren auf Borgheſischem Grund und Boden die ächten alten Beine gefunden worden, die man denn auch in der Borgheſischen Villa aufgestellt sah.

Gegenwärtig gewinnt es Prinz Borgheſe über sich und verehrt diese köstlichen Reste dem König von Neapel. Die Beine des Porta werden abgenommen, die ächten an die Stelle gesetzt, und man verspricht sich, ob man gleich mit jenen bisher ganz wohl zufrieden gewesen, nunmehr eine ganz neue Anschauung und mehr harmonischen Genuß.

Rom, den 18. Januar.

Gestern, als am Feste des heiligen Antonius Abbas, machten wir uns einen lustigen Tag: es war das schönste Wetter von der Welt, hatte die Nacht Eis gefroren, und der Tag war heiter und warm.

Es läßt ſich bemerken, daß alle Religionen, die entweder ihren Kultus oder ihre Spekulationen ausdehnten, zuletzt dahin gelangen mußten, daß ſie auch die Thiere einigermaßen geiſtlicher Begünſtigungen theilhaft werden ließen. Sankt Anton der Abt oder Biſchof iſt Patron der vierfüßigen Geſchöpfe, ſein Feſt ein ſaturnaliſcher Feiertag für die ſonſt belaſteten Thiere, ſo wie für ihre Wärter und Lenker. Alle Herrſchaften müſſen heute zu Hauſe bleiben oder zu Fuß gehen; man verfehlt niemals, bedenkliche Geſchichten zu erzählen, wie ungläubige Vornehme, welche ihre Kutſcher an dieſem Tage zu fahren genöthigt, durch große Unfälle geſtraft worden.

Die Kirche liegt an einem ſo weitſchichtigen Platz, daß er beinahe für öde gelten könnte; heute iſt er aber auf das Luſtigſte belebt; Pferde und Maulthiere, deren Mähnen und Schweife mit Bändern ſchön, ja prächtig eingeflochten zu ſchauen, werden vor die kleine, von der Kirche etwas abſtehende Kapelle geführt, wo ein Prieſter, mit einem großen Wedel verſehen, das Weihwaſſer, das in Butten und Kübeln vor ihm ſteht, nicht ſchonend, auf die muntern Geſchöpfe derb losſpritzt, manchmal ſogar ſchalkhaft, um ſie zu reizen. Andächtige Kutſcher bringen größere oder kleinere Kerzen, die Herrſchaften ſenden Almoſen und Geſchenke, damit die koſtbaren, nützlichen Thiere ein Jahr über vor allem Unfall ſicher bleiben mögen. Eſel und Hornvieh, ihren Beſitzern eben ſo nützlich und werth, nehmen gleichfalls an dieſem Segen ihr beſcheiden Theil.

Nachher ergötzten wir uns an einer großen Wanderung unter einem ſo glücklichen Himmel, umgeben von den intereſſanteſten Gegenſtänden, denen wir doch dießmal wenig Aufmerkſamkeit ſchenkten, vielmehr Luſt und Scherz in voller Maße walten ließen.

Rom, den 19. Januar.

So hat denn der große König, deſſen Ruhm die Welt erfüllte, deſſen Thaten ihn ſogar des katholiſchen Paradieſes werth machten, endlich auch das Zeitliche geſegnet, um ſich mit den Heroen ſeines Gleichen im Schattenreiche zu unterhalten. Wie gern iſt man ſtill, wenn man einen ſolchen zur Ruh gebracht hat!

Heute machten wir uns einen guten Tag, beſahen einen Theil des Kapitols, den ich bisher vernachläſſigt, dann ſetzten wir über die Tiber und tranken ſpaniſchen Wein auf einem neugelandeten Schiffe. In dieſer Gegend will man Romulus und Remus gefunden haben, und ſo kann man, wie an einem doppelt und dreifachen Pfingſtfeſte, zugleich vom heiligen Kunſtgeiſte, von der mildeſten Atmoſphäre, von antiquariſchen Erinnerungen und von ſüßem Weine trunken werden.

Rom, den 20. Januar.

Was im Anfang einen frohen Genuß gewährte, wenn man es oberflächlich hinnahm, das drängt sich hernach beschwerlich auf, wenn man sieht, daß ohne gründliche Kenntniß doch auch der wahre Genuß ermangelt.

Auf Anatomie bin ich so ziemlich vorbereitet, und ich habe mir die Kenntniß des menschlichen Körpers, bis auf einen gewissen Grad, nicht ohne Mühe erworben. Hier wird man durch die ewige Betrachtung der Statuen immerfort, aber auf eine höhere Weise, hingewiesen. Bei unserer medizinisch-chirurgischen Anatomie kommt es bloß darauf an, den Theil zu kennen, und hierzu dient auch wohl ein kümmerlicher Muskel. In Rom aber wollen die Theile nichts heißen, wenn sie nicht zugleich eine edle schöne Form darbieten.

In dem großen Lazareth San Spirito hat man den Künstlern zu lieb einen sehr schönen Muskelkörper dergestalt bereitet, daß die Schönheit desselben in Verwunderung setzt. Er könnte wirklich für einen geschundenen Halbgott, für einen Marsyas gelten.

So pflegt man auch, nach Anleitung der Alten, das Skelett nicht als eine künstlich zusammengereihte Knochenmaske zu studiren, vielmehr zugleich mit den Bändern, wodurch es schon Leben und Bewegung erhält.

Sage ich nun, daß wir auch Abends Perspektive studiren, so zeigt es doch wohl, daß wir nicht müßig sind. Bei allem dem aber hofft man immer mehr zu thun, als wirklich geschieht.

Rom, den 22. Januar.

Von dem deutschen Kunstsinn und dem dortigen Kunstleben kann man wohl sagen: Man hört läuten, aber nicht zusammenklingen. Bedenke ich jetzt, was für herrliche Sachen in unserer Nachbarschaft sind, und wie wenig sie von mir genutzt worden, so möchte ich verzweifeln; und dann kann ich mich wieder auf den Rückweg freuen, wenn ich hoffen kann, jene Meisterwerke zu erkennen, an denen ich nur herumtappte.

Doch auch in Rom ist zu wenig für den gesorgt, dem es Ernst ist, ins Ganze zu studiren. Er muß Alles aus unendlichen, obgleich überreichen Trümmern zusammenstoppeln. Freilich ist wenigen Fremden reiner Ernst, etwas Rechts zu sehen und zu lernen. Sie folgen ihren Grillen, ihrem Dünkel, und das merken sich alle diejenigen wohl, die mit Fremden zu thun haben. Jeder Führer hat Absichten, jeder will irgend einen Handelsmann empfehlen, einen Künstler begünstigen; und warum sollte er es nicht? denn schlägt der Unerfahrene nicht das Vortrefflichste aus, das man ihm anbietet?

Einen außerordentlichen Vortheil hätte es der Betrachtung bringen können, ja es wäre ein eigenes Muſeum entſtanden, wenn die Regierung, die doch erſt die Erlaubniß geben muß, wenn ein Alterthum ausgeführt werden ſoll, feſt darauf beſtanden hätte, daß jedesmal ein Abguß geliefert werden müſſe. Hätte aber auch ein Papſt ſolch einen Gedanken gehabt, Alles hätte ſich widerſetzt: denn man wäre in wenigen Jahren erſchrocken über Werth und Würde ſolcher ausgeführten Dinge, wozu man die Erlaubniß in einzelnen Fällen heimlich und durch allerlei Mittel zu erlangen weiß.

Schon früher, aber beſonders bei der Aufführung des Ariſtodem, erwachte der Patriotismus unſerer deutſchen Künſtler. Sie unterließen nicht, Gutes von meiner Iphigenie zu reden; einzelne Stellen wurden wieder verlangt, und ich fand mich zuletzt zu einer Wiederholung des Ganzen genöthigt. Auch da entdeckte ich manche Stelle, die mir gelenker aus dem Munde gieng, als ſie auf dem Papier ſtand. Freilich iſt die Poeſie nicht fürs Auge gemacht.

Dieſer gute Ruf erſcholl nun bis zu Reiffenſtein und Angelica, und da ſollte ich denn meine Arbeit abermals produciren. Ich erbat mir einige Friſt, trug aber ſogleich die Fabel und den Gang des Stücks mit einiger Umſtändlichkeit vor. Mehr als ich glaubte, gewann ſich dieſe Darſtellung die Gunſt gedachter Perſonen; auch Herr Zucchi, von dem ich es am wenigſten erwartet, nahm recht freien und wohlempfundenen Antheil. Dieſes klärt ſich aber dadurch ſehr gut auf, daß das Stück ſich der Form nähert, die man im Griechiſchen, Italiäniſchen, Franzöſiſchen längſt gewohnt iſt, und welche demjenigen noch immer am beſten zuſagt, welcher ſich an die engliſchen Kühnheiten noch nicht gewöhnt hat.

Rom, den 25. Januar 1787.

Nun wird es mir immer ſchwerer, von meinem Aufenthalte in Rom Rechenſchaft zu geben: denn wie man die See immer tiefer findet, je weiter man hineingeht, ſo geht es auch mir in Betrachtung dieſer Stadt.

Man kann das Gegenwärtige nicht ohne das Vergangene erkennen, und die Vergleichung von beiden erfordert mehr Zeit und Ruhe. Schon die Lage dieſer Hauptſtadt der Welt führt uns auf ihre Erbauung zurück. Wir ſehen bald, hier hat ſich kein wanderndes, großes, wohlgeführtes Volk niedergelaſſen und den Mittelpunkt eines Reichs weislich feſtgeſetzt; hier hat kein mächtiger

Mein Verfahren dabei war ganz einfach: ich schrieb das Stück ruhig ab und ließ es Zeile vor Zeile, Period vor Period regelmäßig erklingen. Was daraus entstanden ist, werdet ihr beurtheilen. Ich habe dabei mehr gelernt als gethan. Mit dem Stücke selbst erfolgen noch einige Bemerkungen.

Daß ich auch einmal wieder von kirchlichen Dingen rede, so will ich erzählen, daß wir die Christnacht herumschwärmten und die Kirchen besuchten, wo Funktionen gehalten werden. Eine besonders ist sehr besucht, deren Orgel und Musik überhaupt so eingerichtet ist, daß zu einer Pastoralmusik nichts an Klängen abgeht, weder die Schalmeien der Hirten, noch das Zwitschern der Vögel, noch das Blöken der Schafe.

Am ersten Christfeste sah ich den Papst und die ganze Klerisei in der Peterskirche, da er zum Theil vor dem Thron, zum Theil vom Thron herab das Hochamt hielt. Es ist ein einziges Schauspiel in seiner Art, prächtig und würdig genug: ich bin aber im protestantischen Diogenismus so alt geworden, daß mir diese Herrlichkeit mehr nimmt als giebt; ich möchte auch, wie mein frommer Vorfahre, zu diesen geistlichen Weltüberwindern sagen: Verdeckt mir doch nicht die Sonne höherer Kunst und reiner Menschheit!

Heute, als am Dreikönigsfeste, habe ich die Messe nach griechischem Ritus vortragen sehen und hören. Die Ceremonien scheinen mir stattlicher, strenger, nachdenklicher und doch populärer als die lateinischen.

Auch da hab' ich wieder gefühlt, daß ich für Alles zu alt bin, nur fürs Wahre nicht. Ihre Ceremonien und Opern, ihre Umgänge und Ballette, es fließt Alles wie Wasser von einem Wachstuchmantel an mir herunter. Eine Wirkung der Natur hingegen, wie der Sonnenuntergang von Villa Madama gesehen, ein Werk der Kunst, wie die viel verehrte Juno, machen tiefen und belebenden Eindruck.

Nun graut mir schon vor dem Theaterwesen. Die nächste Woche werden sieben Bühnen eröffnet. Anfossi ist selbst hier und giebt Alexander in Indien; auch wird ein Cyrus gegeben, und die Eroberung von Troja als Ballet. Das wäre was für die Kinder.

Rom, den 10. Januar.

Hier folgt denn also das Schmerzenskind; denn dieses Beiwort verdient Iphigenie aus mehr als Einem Sinne. Bei Gelegenheit, daß ich sie unsern Künstlern vorlas, strich ich ver-

schiedene Zeilen an, von denen ich einige nach meiner Ueberzeugung verbesserte, die andern aber stehen lasse, ob vielleicht Herder ein paar Federzüge hinein thun will. Ich habe mich daran ganz stumpf gearbeitet.

Denn warum ich die Prosa seit mehreren Jahren bei meinen Arbeiten vorzog, daran war doch eigentlich Schuld, daß unsere Prosodie in der größten Unsicherheit schwebt, wie denn meine einsichtigen, gelehrten, mitarbeitenden Freunde die Entscheidung mancher Fragen dem Gefühl, dem Geschmack anheim gaben, wodurch man denn doch aller Richtschnur ermangelte.

Iphigenie in Jamben zu übersetzen, hätte ich nie gewagt, wäre mir in Moritzens Prosodie nicht ein Leitstern erschienen. Der Umgang mit dem Verfasser, besonders während seines Krankenlagers, hat mich noch mehr darüber aufgeklärt, und ich ersuche die Freunde, darüber mit Wohlwollen nachzudenken.

Es ist auffallend, daß wir in unserer Sprache nur wenige Sylben finden, die entschieden kurz oder lang sind. Mit den andern verfährt man nach Geschmack oder Willkür. Nun hat Moritz ausgeklügelt, daß es eine gewisse Rangordnung der Sylben gebe, und daß die dem Sinne nach bedeutendere gegen eine weniger bedeutende lang sei und jene kurz mache, dagegen aber auch wieder kurz werden könne, wenn sie in die Nähe von einer andern geräth, welche mehr Geistesgewicht hat. Hier ist denn doch ein Anhalten, und wenn auch damit nicht Alles gethan wäre, so hat man doch indessen einen Leitfaden, an dem man sich hinschlingen kann. Ich habe diese Maxime öfters zu Rathe gezogen und sie mit meiner Empfindung übereinstimmend getroffen.

Da ich oben von einer Vorlesung sprach, so muß ich doch auch, wie es damit zugegangen, kürzlich erwähnen. Diese jungen Männer, an jene frühern heftigen, vordringenden Arbeiten gewöhnt, erwarteten etwas Berlichingisches und konnten sich in den ruhigen Gang nicht gleich finden; doch verfehlten die edeln und reinen Stellen nicht ihre Wirkung. Tischbein, dem auch diese fast gänzliche Entäußerung der Leidenschaft kaum zu Sinne wollte, brachte ein artiges Gleichniß oder Symbol zum Vorschein. Er verglich es einem Opfer, dessen Rauch, von einem sanften Luftdruck niedergehalten, an der Erde hinzieht, indessen die Flamme freier nach der Höhe zu gewinnen sucht. Er zeichnete dieß sehr hübsch und bedeutend. Das Blättchen lege ich bei.

Und so hat mich denn diese Arbeit, über die ich bald hinauszukommen dachte, ein völliges Vierteljahr unterhalten und aufgehalten, mich beschäftigt und gequält. Es ist nicht das erste Mal, daß ich das Wichtigste nebenher thue, und wir wollen darüber nicht weiter grillisiren und rechten.

Einen hübschen, geschnittenen Stein lege ich bei, ein Löwchen, dem eine Bremse vor der Nase schnurrt. Die Alten liebten diesen Gegenstand und haben ihn oft wiederholt. Ich wünsche, daß ihr damit künftig eure Briefe siegelt, damit durch diese Kleinigkeit eine Art von Kunstecho von euch zu mir herüber schalle.

Rom, den 13. Januar 1787.

Wie viel hätte ich jeden Tag zu sagen, und wie sehr hält mich Anstrengung und Zerstreuung ab, ein kluges Wort aufs Papier zu bringen! Dazu kommen noch die frischen Tage, wo es überall besser ist als in den Zimmern, die, ohne Ofen und Kamin, uns nur zum Schlafen oder Mißbehagen aufnehmen. Einige Vorfälle der letzten Woche darf ich jedoch nicht unberührt lassen.

Im Palaste Giustiniani steht eine Minerva, die meine ganze Verehrung hat. Winckelmann gedenkt ihrer kaum, wenigstens nicht an der rechten Stelle, und ich fühle mich nicht würdig genug, über sie etwas zu sagen. Als wir die Statue besahen und uns lang dabei aufhielten, erzählte uns die Frau des Custode, es sei dieses ein ehemals heiliges Bild gewesen, und die Inglesi, welche von dieser Religion seien, pflegten es noch zu verehren, indem sie ihm die eine Hand küßten, die auch wirklich ganz weiß war, da die übrige Statue bräunlich ist. Auch setzte sie hinzu, eine Dame dieser Religion sei vor Kurzem da gewesen, habe sich auf die Knie niedergeworfen und die Statue angebetet. Eine so wunderliche Handlung habe sie, eine Christin, nicht ohne Lachen ansehen können und sei zum Saal hinausgelaufen, um nicht loszuplatzen. Da ich auch von der Statue nicht weg wollte, fragte sie mich, ob ich etwa eine Schöne hätte, die diesem Marmor ähnlich sähe, daß er mich so sehr anzöge. Das gute Weib kannte nur Anbetung und Liebe, aber von der reinen Bewunderung eines herrlichen Werkes, von der brüderlichen Verehrung eines Menschengeistes konnte sie keinen Begriff haben. Wir freuten uns über das englische Frauenzimmer und giengen weg mit der Begier, umzukehren, und ich werde gewiß bald wieder hingehen. Wollen meine Freunde ein näheres Wort hören, so lesen sie, was Winckelmann vom hohen Styl der Griechen sagt. Leider führt er dort diese Minerva nicht an. Wenn ich aber nicht irre, so ist sie von jenem hohen, strengen Styl, da er in den schönen übergeht, die Knospe, indem sie sich öffnet, und nun eine Minerva, deren Charakter eben dieser Uebergang so wohl ansteht!

Nun von einem Schauspiel anderer Art! Am Dreikönigstage, am Feste des Heils, das den Heiden verkündigt worden, waren wir in der Propaganda. Dort ward in Gegenwart dreier Kar-

dinäle und eines großen Auditorii erſt eine Rede gehalten, an welchem Orte Maria die drei Magos empfangen? im Stalle? oder wo ſonſt? dann nach verleſenen einigen lateiniſchen Gedichten ähnliches Gegenſtandes traten bei dreißig Seminariſten nach und nach auf und laſen kleine Gedichte, jeder in ſeiner Landesſprache: Malabariſch, Epirotiſch, Türkiſch, Moldauiſch, Eleniſch, Perſiſch, Kolchiſch, Hebräiſch, Arabiſch, Syriſch, Koptiſch, Sarazeniſch, Armeniſch, Hiberniſch, Madagaskariſch, Isländiſch, Boiſch, Aegyptiſch, Griechiſch, Iſauriſch, Aethiopiſch u. ſ. w. und mehrere, die ich nicht verſtehen konnte. Die Gedichtchen ſchienen meiſt im Nationalſylbenmaße verfaßt, mit der Nationaldeklamation vorgetragen zu werden; denn es kamen barbariſche Rhythmen und Töne hervor. Das Griechiſche klang, wie ein Stern in der Nacht erſcheint. Das Auditorium lachte unbändig über die fremden Stimmen, und ſo ward auch dieſe Vorſtellung zur Farce.

Nun noch ein Geſchichtchen, wie loſe man im heiligen Rom das Heilige behandelt. Der verſtorbene Kardinal Albani war in einer ſolchen Feſtverſammlung, wie ich ſie eben beſchrieben. Einer der Schüler fieng in einer fremden Mundart an, gegen die Kardinäle gewendet: Gnaja! gnaja! ſo daß es ungefähr klang wie: Canaglia! canaglia! Der Kardinal wendete ſich zu ſeinen Mitbrüdern und ſagte: Der kennt uns doch!

Wie viel that Winckelmann nicht, und wie viel ließ er uns zu wünſchen übrig? Mit den Materialien, die er ſich zueignete, hatte er ſo geſchwind gebaut, um unter Dach zu kommen. Lebte er noch, und er könnte noch friſch und geſund ſein, ſo wäre er der erſte, der uns eine Umarbeitung ſeines Werks gäbe. Was hätte er nicht noch beobachtet, was berichtigt, was benutzt, das von andern nach ſeinen Grundſätzen gethan und beobachtet, neuerdings ausgegraben und entdeckt worden! Und dann wäre der Kardinal Albani todt, dem zu Liebe er Manches geſchrieben und vielleicht Manches verſchwiegen hat.

Rom, den 15. Januar 1787.

Und ſo iſt denn endlich auch Ariſtodem, und zwar ſehr glücklich und mit dem größten Beifall, aufgeführt. Da Abbate Monti zu den Hausverwandten des Nepoten gehört und in den obern Ständen ſehr geſchätzt iſt, ſo war von daher alles Gute zu hoffen. Auch ſparten die Logen ihren Beifall nicht. Das Parterre war gleich von vorn herein durch die ſchöne Diktion des Dichters und die treffliche Recitation der Schauſpieler gewonnen, und man verſäumte keine Gelegenheit, ſeine Zufriedenheit an den

Tag zu legen. Die deutsche Künstlerbank zeichnete sich dabei nicht wenig aus, und es war dießmal ganz am Platze, da sie überhaupt ein wenig vorlaut ist.

Der Verfasser war zu Hause geblieben, voller Sorge wegen des Gelingens des Stücks; von Akt zu Akt kamen günstige Botschaften, welche nach und nach seine Besorglichkeit in die größte Freude verwandelten. Nun fehlt es nicht an Wiederholung der Vorstellung, und Alles ist in dem besten Gleise. So kann man durch die entgegengesetztesten Dinge, wenn nur jedes sein ausgesprochenes Verdienst hat, den Beifall der Menge sowohl als der Kenner erwerben.

Aber die Vorstellung war auch sehr löblich, und der Hauptakteur, der das ganze Stück ausfüllt, sprach und spielte vortrefflich; man glaubte einen der alten Kaiser auftreten zu sehen. Sie hatten das Kostüm, das uns an den Statuen so sehr imponirt, recht gut in Theatertracht übersetzt, und man sah dem Schauspieler an, daß er die Antiken studirt hatte.

Rom, den 16. Januar.

Ein großer Kunstverlust steht Rom bevor. Der König von Neapel läßt den Herkules Farneſe in seine Residenz bringen. Die Künstler trauern sämmtlich; indessen werden wir bei dieser Gelegenheit etwas sehen, das unsern Vorfahren verborgen blieb.

Gedachte Statue nämlich, vom Kopf bis an die Knie, und sodann die untern Füße mit dem Sockel, worauf sie stehen, wurde auf Farneſischem Grund und Boden gefunden; die Beine aber, vom Knie bis an die Knöchel, fehlten und wurden durch Wilhelm Porta ersetzt. Auf diesen steht er nun bis auf den heutigen Tag. Indessen waren auf Borgheſischem Grund und Boden die ächten alten Beine gefunden worden, die man denn auch in der Borgheſischen Villa aufgestellt sah.

Gegenwärtig gewinnt es Prinz Borgheſe über sich und verehrt diese köstlichen Reste dem König von Neapel. Die Beine des Porta werden abgenommen, die ächten an die Stelle gesetzt, und man verspricht sich, ob man gleich mit jenen bisher ganz wohl zufrieden gewesen, nunmehr eine ganz neue Anschauung und mehr harmoniſchen Genuß.

Rom, den 18. Januar.

Gestern, als am Feste des heiligen Antonius Abbas, machten wir uns einen lustigen Tag: es war das schönste Wetter von der Welt, hatte die Nacht Eis gefroren, und der Tag war heiter und warm.

Es läßt ſich bemerken, daß alle Religionen, die entweder ihren Kultus oder ihre Spekulationen ausdehnten, zuletzt dahin gelangen mußten, daß ſie auch die Thiere einigermaßen geiſtlicher Begünſtigungen theilhaft werden ließen. Sankt Anton der Abt oder Biſchof iſt Patron der vierfüßigen Geſchöpfe, ſein Feſt ein ſaturnaliſcher Feiertag für die ſonſt belaſteten Thiere, ſo wie für ihre Wärter und Lenker. Alle Herrſchaften müſſen heute zu Hauſe bleiben oder zu Fuß gehen; man verfehlt niemals, bedenkliche Geſchichten zu erzählen, wie ungläubige Vornehme, welche ihre Kutſcher an dieſem Tage zu fahren genöthigt, durch große Unfälle geſtraft worden.

Die Kirche liegt an einem ſo weitſchichtigen Platz, daß er beinahe für öde gelten könnte; heute iſt er aber auf das Luſtigſte belebt; Pferde und Maulthiere, deren Mähnen und Schweife mit Bändern ſchön, ja prächtig eingeflochten zu ſchauen, werden vor die kleine, von der Kirche etwas abſtehende Kapelle geführt, wo ein Prieſter, mit einem großen Wedel verſehen, das Weihwaſſer, das in Butten und Kübeln vor ihm ſteht, nicht ſchonend, auf die muntern Geſchöpfe derb losſpritzt, manchmal ſogar ſchalkhaft, um ſie zu reizen. Andächtige Kutſcher bringen größere oder kleinere Kerzen, die Herrſchaften ſenden Almoſen und Geſchenke, damit die koſtbaren, nützlichen Thiere ein Jahr über vor allem Unfall ſicher bleiben mögen. Eſel und Hornvieh, ihren Beſitzern eben ſo nützlich und werth, nehmen gleichfalls an dieſem Segen ihr beſcheiden Theil.

Nachher ergötzten wir uns an einer großen Wanderung unter einem ſo glücklichen Himmel, umgeben von den intereſſanteſten Gegenſtänden, denen wir doch dießmal wenig Aufmerkſamkeit ſchenkten, vielmehr Luſt und Scherz in voller Maße walten ließen.

Rom, den 19. Januar.

So hat denn der große König, deſſen Ruhm die Welt erfüllte, deſſen Thaten ihn ſogar des katholiſchen Paradieſes werth machten, endlich auch das Zeitliche geſegnet, um ſich mit den Heroen ſeines Gleichen im Schattenreiche zu unterhalten. Wie gern iſt man ſtill, wenn man einen ſolchen zur Ruh gebracht hat!

Heute machten wir uns einen guten Tag, beſahen einen Theil des Kapitols, den ich bisher vernachläſſigt, dann ſetzten wir über die Tiber und tranken ſpaniſchen Wein auf einem neugelandeten Schiffe. In dieſer Gegend will man Romulus und Remus gefunden haben, und ſo kann man, wie an einem doppelt und dreifachen Pfingſtfeſte, zugleich vom heiligen Kunſtgeiſte, von der mildeſten Atmoſphäre, von antiquariſchen Erinnerungen und von ſüßem Weine trunken werden.

Rom, den 20. Januar.

Was im Anfang einen frohen Genuß gewährte, wenn man es oberflächlich hinnahm, das drängt sich hernach beschwerlich auf, wenn man sieht, daß ohne gründliche Kenntniß doch auch der wahre Genuß ermangelt.

Auf Anatomie bin ich so ziemlich vorbereitet, und ich habe mir die Kenntniß des menschlichen Körpers, bis auf einen gewissen Grad, nicht ohne Mühe erworben. Hier wird man durch die ewige Betrachtung der Statuen immerfort, aber auf eine höhere Weise, hingewiesen. Bei unserer medizinisch-chirurgischen Anatomie kommt es bloß darauf an, den Theil zu kennen, und hierzu dient auch wohl ein kümmerlicher Muskel. In Rom aber wollen die Theile nichts heißen, wenn sie nicht zugleich eine edle schöne Form darbieten.

In dem großen Lazareth San Spirito hat man den Künstlern zu lieb einen sehr schönen Muskelkörper dergestalt bereitet, daß die Schönheit desselben in Verwunderung setzt. Er könnte wirklich für einen geschundenen Halbgott, für einen Marsyas gelten.

So pflegt man auch, nach Anleitung der Alten, das Skelett nicht als eine künstlich zusammengereihte Knochenmaske zu studiren, vielmehr zugleich mit den Bändern, wodurch es schon Leben und Bewegung erhält.

Sage ich nun, daß wir auch Abends Perspektive studiren, so zeigt es doch wohl, daß wir nicht müßig sind. Bei allem dem aber hofft man immer mehr zu thun, als wirklich geschieht.

Rom, den 22. Januar.

Von dem deutschen Kunstsinn und dem dortigen Kunstleben kann man wohl sagen: Man hört läuten, aber nicht zusammenklingen. Bedenke ich jetzt, was für herrliche Sachen in unserer Nachbarschaft sind, und wie wenig sie von mir genutzt worden, so möchte ich verzweifeln; und dann kann ich mich wieder auf den Rückweg freuen, wenn ich hoffen kann, jene Meisterwerke zu erkennen, an denen ich nur herumtappte.

Doch auch in Rom ist zu wenig für den gesorgt, dem es Ernst ist, ins Ganze zu studiren. Er muß Alles aus unendlichen, obgleich überreichen Trümmern zusammenstoppeln. Freilich ist wenigen Fremden reiner Ernst, etwas Rechts zu sehen und zu lernen. Sie folgen ihren Grillen, ihrem Dünkel, und das merken sich alle diejenigen wohl, die mit Fremden zu thun haben. Jeder Führer hat Absichten, jeder will irgend einen Handelsmann empfehlen, einen Künstler begünstigen; und warum sollte er es nicht? denn schlägt der Unerfahrene nicht das Vortrefflichste aus, das man ihm anbietet?

Einen außerordentlichen Vortheil hätte es der Betrachtung bringen können, ja es wäre ein eigenes Muſeum entſtanden, wenn die Regierung, die doch erſt die Erlaubniß geben muß, wenn ein Alterthum ausgeführt werden ſoll, feſt darauf beſtanden hätte, daß jedesmal ein Abguß geliefert werden müſſe. Hätte aber auch ein Papſt ſolch einen Gedanken gehabt, Alles hätte ſich widerſetzt: denn man wäre in wenigen Jahren erſchrocken über Werth und Würde ſolcher ausgeführten Dinge, wozu man die Erlaubniß in einzelnen Fällen heimlich und durch allerlei Mittel zu erlangen weiß.

Schon früher, aber beſonders bei der Aufführung des Ariſtodem, erwachte der Patriotismus unſerer deutſchen Künſtler. Sie unterließen nicht, Gutes von meiner Iphigenie zu reden; einzelne Stellen wurden wieder verlangt, und ich fand mich zuletzt zu einer Wiederholung des Ganzen genöthigt. Auch da entdeckte ich manche Stelle, die mir gelenker aus dem Munde gieng, als ſie auf dem Papier ſtand. Freilich iſt die Poeſie nicht fürs Auge gemacht.

Dieſer gute Ruf erſcholl nun bis zu Reiffenſtein und Angelica, und da ſollte ich denn meine Arbeit abermals produciren. Ich erbat mir einige Friſt, trug aber ſogleich die Fabel und den Gang des Stücks mit einiger Umſtändlichkeit vor. Mehr als ich glaubte, gewann ſich dieſe Darſtellung die Gunſt gedachter Perſonen; auch Herr Zucchi, von dem ich es am wenigſten erwartet, nahm recht freien und wohlempfundenen Antheil. Dieſes klärt ſich aber dadurch ſehr gut auf, daß das Stück ſich der Form nähert, die man im Griechiſchen, Italiäniſchen, Franzöſiſchen längſt gewohnt iſt, und welche demjenigen noch immer am beſten zuſagt, welcher ſich an die engliſchen Kühnheiten noch nicht gewöhnt hat.

Rom, den 25. Januar 1787.

Nun wird es mir immer ſchwerer, von meinem Aufenthalte in Rom Rechenſchaft zu geben: denn wie man die See immer tiefer findet, je weiter man hineingeht, ſo geht es auch mir in Betrachtung dieſer Stadt.

Man kann das Gegenwärtige nicht ohne das Vergangene erkennen, und die Vergleichung von beiden erfordert mehr Zeit und Ruhe. Schon die Lage dieſer Hauptſtadt der Welt führt uns auf ihre Erbauung zurück. Wir ſehen bald, hier hat ſich kein wanderndes, großes, wohlgeführtes Volk niedergelaſſen und den Mittelpunkt eines Reichs weislich feſtgeſetzt; hier hat kein mächtiger

Fürst einen schicklichen Ort zum Wohnsitz einer Kolonie bestimmt. Nein, Hirten und Gesindel haben sich hier zuerst eine Stätte bereitet; ein paar rüstige Jünglinge haben auf dem Hügel den Grund zu Palästen der Herren der Welt gelegt, an dessen Fuß sie die Willkür des Ausrichters zwischen Morast und Schilf einst hinlegte. So sind die sieben Hügel Roms nicht Erhöhungen gegen das Land, das hinter ihnen liegt, sie sind es gegen die Tiber und gegen das uralte Bette der Tiber, was Campus Martius ward. Erlaubt mir das Frühjahr weitere Exkursionen, so will ich die unglückliche Lage ausführlicher schildern. Schon jetzt nehm' ich den herzlichsten Antheil an dem Jammergeschrei und den Schmerzen der Weiber von Alba, die ihre Stadt zerstören sehen und den schönen, von einem klugen Anführer gewählten Platz verlassen müssen, um an den Nebeln der Tiber Theil zu nehmen, den elenden Hügel Coelius zu bewohnen und von da nach ihrem verlassenen Paradiese zurückzusehen. Ich kenne noch wenig von der Gegend, aber ich bin überzeugt, kein Ort der ältern Völker lag so schlecht als Rom, und da die Römer endlich Alles verschlungen hatten, mußten sie wieder mit ihren Landhäusern hinaus und an die Plätze der zerstörten Städte rücken, um zu leben und das Leben zu genießen.

Zu einer recht friedlichen Betrachtung giebt es Anlaß, wie viele Menschen hier im Stillen leben, und wie sich jeder nach seiner Weise beschäftigt. Wir sahen bei einem Geistlichen, der, ohne großes, angeborenes Talent, sein Leben der Kunst widmete, sehr interessante Kopieen trefflicher Gemälde, die er in Miniatur nachgebildet hat. Sein vorzüglichstes nach dem Abendmahl des Leonardo da Vinci in Mailand. Der Moment ist genommen, da Christus den Jüngern, mit denen er vergnügt und freundschaftlich zu Tische sitzt, erklärt und sagt: Aber doch ist einer unter euch, der mich verräth. Man hofft einen Kupferstich entweder nach dieser Kopie, oder nach andern, mit denen man sich beschäftigt. Es wird das größte Geschenk sein, wenn eine treue Nachbildung im großen Publikum erscheint.

Vor einigen Tagen besuchte ich den Pater Jacquier, einen Franciskaner, auf Trinità de' Monti. Er ist Franzos von Geburt, durch mathematische Schriften bekannt, hoch in Jahren, sehr angenehm und verständig. Er kannte zu seiner Zeit die besten Männer und hat sogar einige Monate bei Voltaire zugebracht, der ihn sehr in Affektion nahm.

Und so habe ich noch mehr gute, solide Menschen kennen lernen, dergleichen sich hier unzählige befinden, die ein pfäffisches

Mißtrauen aus einander hält. Der Buchhandel giebt keine Verbindung, und die literarischen Neuigkeiten sind selten fruchtbar.

Und so geziemt es dem Einsamen, die Einsiedler aufzusuchen. Denn seit der Aufführung des Aristodem, zu dessen Gunsten wir uns wirklich thätig erwiesen hatten, führte man mich abermals in Versuchung: es lag aber nur zu klar am Tage, daß es nicht um mich zu thun sei; man wollte seine Partei verstärken, mich als Instrument brauchen, und wenn ich hätte hervorgehen und mich erklären wollen, hätte ich auch als Phantom eine kurze Rolle gespielt. Nun aber, da sie sehen, daß mit mir nichts anzufangen ist, lassen sie mich gehen, und ich wandle meinen sichern Weg fort.

Ja, meine Existenz hat einen Ballast bekommen, der ihr die gehörige Schwere giebt; ich fürchte mich nun nicht mehr vor den Gespenstern, die so oft mit mir spielten. Seid auch gutes Muths! ihr werdet mich oben halten und mich zu euch zurückziehen.

Rom, den 28. Januar 1787.

Zwei Betrachtungen, die durch Alles durchgehen, welchen sich hinzugeben man jeden Augenblick aufgefordert wird, will ich, da sie mir klar geworden, zu bezeichnen nicht verfehlen.

Zuerst also wird man, bei dem ungeheuern und doch nur trümmerhaften Reichthum dieser Stadt, bei jedem Kunstgegenstande aufgefordert, nach der Zeit zu fragen, die ihm das Dasein gegeben. Durch Winckelmann sind wir dringend aufgeregt, die Epochen zu sondern, den verschiedenen Styl zu erkennen, dessen sich die Völker bedienten, den sie in Folge der Zeiten nach und nach ausgebildet und zuletzt wieder verbildet. Hiervon überzeugte sich jeder wahre Kunstfreund: anerkennen thun wir Alle die Richtigkeit und das Gewicht der Forderung.

Aber wie nun zu dieser Einsicht gelangen! Vorgearbeitet nicht viel, der Begriff richtig und herrlich aufgestellt, aber das Einzelne im ungewissen Dunkel. Eine vieljährige entschiedene Uebung des Auges ist nöthig, und man muß erst lernen, um fragen zu können. Da hilft kein Zaudern und Zögern: die Aufmerksamkeit auf diesen wichtigen Punkt ist nun einmal rege, und jeder, dem es Ernst ist, sieht wohl ein, daß auch in diesem Felde kein Urtheil möglich ist, als wenn man es historisch entwickeln kann.

Die zweite Betrachtung beschäftigt sich ausschließlich mit der Kunst der Griechen und sucht zu erforschen, wie jene unvergleichlichen Künstler verfuhren, um aus der menschlichen Gestalt den Kreis göttlicher Bildung zu entwickeln, welcher vollkommen abgeschlossen ist, und worin kein Hauptcharakter so wenig als die

Uebergänge und Vermittlungen fehlen. Ich habe eine Vermuthung, daß sie nach eben den Gesetzen verfuhren, nach welchen die Natur verfährt und denen ich auf der Spur bin. Nur ist noch etwas Anderes dabei, das ich nicht auszusprechen wüßte.

Rom, den 2. Februar 1787.

Von der Schönheit, im vollen Mondschein Rom zu durchgehen, hat man, ohne es gesehen zu haben, keinen Begriff. Alles Einzelne wird von den großen Massen des Lichts und Schattens verschlungen, und nur die größten, allgemeinsten Bilder stellen sich dem Auge dar. Seit drei Tagen haben wir die hellsten und herrlichsten Nächte wohl und vollständig genossen. Einen vorzüglich schönen Anblick gewährt das Coliseo. Es wird Nachts zugeschlossen; ein Eremit wohnt darin an einem Kirchelchen, und Bettler nisten in den verfallenen Gewölben. Sie hatten auf flachem Boden ein Feuer angelegt, und eine stille Luft trieb den Rauch erst auf der Arena hin, daß der untere Theil der Ruinen bedeckt war und die ungeheuern Mauern oben drüber finster herausragten: wir standen am Gitter und sahen dem Phänomen zu; der Mond stand hoch und heiter. Nach und nach zog sich der Rauch durch die Wände, Lücken und Oeffnungen; ihn beleuchtete der Mond wie einen Nebel. Der Anblick war köstlich. So muß man das Pantheon, das Kapitol beleuchtet sehen, den Vorhof der Peterskirche und andere große Straßen und Plätze. Und so haben Sonne und Mond, eben wie der Menschengeist, hier ein ganz anderes Geschäft als anderer Orten, hier, wo ihrem Blick ungeheure und doch gebildete Massen entgegenstehen.

Rom, den 13. Februar.

Eines Glückfalls muß ich erwähnen, obgleich eines geringen. Doch alles Glück, groß oder klein, ist von Einer Art, und immer erfreulich. Auf Trinità de' Monti wird der Grund zum neuen Obelisk gegraben: dort eben ist alles aufgeschüttetes Erdreich von Ruinen der Gärten des Lucullus, die nachher an die Kaiser kamen. Mein Perückenmacher geht frühe dort vorbei und findet im Schutte ein flach Stück gebrannten Thon mit einigen Figuren, wäscht's und zeigt es uns. Ich eigne es mir gleich zu. Es ist nicht gar eine Hand groß und scheint von dem Rande einer großen Schüssel zu sein. Es stehen zwei Greifen an einem Opfertische; sie sind von der schönsten Arbeit und freuen mich ungemein. Stünden sie auf einem geschnittenen Stein, wie gern würde man damit siegeln!

Von vielen andern Sachen ſammelt's ſich auch um mich, und nichts Vergebliches oder Leeres, welches hier unmöglich wäre, Alles unterrichtend und bedeutend. Am liebſten iſt mir denn aber doch, was ich in der Seele mitnehme, und was, immer wachſend, ſich immer vermehren kann.

Rom, den 15. Februar.

Vor meiner Abreiſe nach Neapel konnte ich einer nochmaligen Vorleſung meiner Iphigenie nicht entgehen. Madame Angelica und Hofrath Reiffenſtein waren die Zuhörer, und ſelbſt Herr Zucchi hatte darauf gedrungen, weil es der Wunſch ſeiner Gattin war; er arbeitete indeß an einer großen architektoniſchen Zeichnung, die er in Dekorationsart vortrefflich zu machen verſteht. Er war mit Cleriſſau in Dalmatien, hatte ſich überhaupt mit ihm aſſociirt, zeichnete die Figuren zu den Gebäuden und Ruinen, die jener herausgab, und lernte dabei ſo viel Perſpektive und Effekt, daß er ſich in ſeinen alten Tagen auf eine würdige Weiſe auf dem Papier damit vergnügen kann.

Die zarte Seele Angelica nahm das Stück mit unglaublicher Innigkeit auf; ſie verſprach mir eine Zeichnung daraus aufzuſtellen, die ich zum Andenken beſitzen ſollte. Und nun gerade, als ich mich von Rom zu ſcheiden bereite, werde ich auf eine zarte Weiſe mit dieſen wohlwollenden Perſonen verbunden. Es iſt mir zugleich ein angenehmes und ſchmerzliches Gefühl, wenn ich mich überzeuge, daß man mich ungern wegläßt.

Rom, den 16. Februar 1787.

Die glückliche Ankunft der Iphigenie ward mir auf eine überraſchende und angenehme Weiſe verkündigt. Auf dem Wege nach der Oper brachte man mir den Brief von wohlbekannter Hand, und dießmal doppelt willkommen, mit dem Löwchen geſiegelt, als vorläufiges Wahrzeichen des glücklich angelangten Packets. Ich drängte mich in das Opernhaus und ſuchte mir mitten unter dem fremden Volk einen Platz unter dem großen Lüſter zu verſchaffen. Hier fühlte ich mich nun ſo nah an die Meinigen gerückt, daß ich hätte aufhüpfen und ſie umarmen mögen. Herzlich dank' ich, daß mir die nackte Ankunft gemeldet worden: möget ihr einer Nächſtes mit einem guten Worte des Beifalls begleiten!

Hier folgt das Verzeichniß, wie die Exemplare, die ich von Göſchen zu erwarten habe, unter die Freunde vertheilt werden ſollen: denn ob es mir gleich ganz gleichgültig iſt, wie das

Publikum diese Sachen betrachtet, so wünscht' ich doch dadurch meinen Freunden einige Freude bereitet zu haben.

Man unternimmt nur zu viel. Denke ich an meine vier letzten Bände im Ganzen, so möchte mir schwindelnd werden: ich muß sie einzeln angreifen, und so wird es gehen.

Hätte ich nicht besser gethan, nach meinem ersten Entschluß diese Dinge fragmentarisch in die Welt zu schicken und neue Gegenstände, an denen ich frischeren Antheil nehme, mit frischem Muth und Kräften zu unternehmen! Thät' ich nicht besser, Iphigenien auf Delphi zu schreiben: als mich mit den Grillen des Tasso herumzuschlagen! Und doch habe ich auch dahinein schon zu viel von meinem Eignen gelegt, als daß ich es fruchtlos aufgeben sollte.

Ich habe mich auf den Vorsaal ans Kamin gesetzt, und die Wärme eines dießmal gut genährten Feuers giebt mir frischen Muth, ein neues Blatt anzufangen: denn es ist doch gar zu schön, daß man mit seinen neuesten Gedanken so weit in die Ferne reichen, ja seine nächsten Umgebungen durch Worte dorthin versetzen kann. Das Wetter ist ganz herrlich; die Tage nehmen merklich zu; Lorbeeren und Buchsbäume blühen, auch die Mandelbäume. Heute früh überraschte mich ein wunderſamer Anblick: ich sah von Ferne hohe stangenähnliche Bäume, über und über von dem schönsten Violett bekleidet. Bei näherer Untersuchung war es der Baum, in unsern Treibhäusern unter dem Namen Judenbaum bekannt, dem Botaniker als cercis siliquastrum. Seine violetten Schmetterlingsblumen bringt er unmittelbar aus dem Stamme hervor. Abgeholzt den letzten Winter waren die Stangen, die ich vor mir sah, aus deren Rinde die wohlgebildete und gefärbte Blume zu Tausenden hervorbrach. Die Maßlieben dringen wie Ameisen aus dem Boden, Crocus und Adonis erscheinen seltner, aber desto zierlicher und zierender.

Was wird mir nicht erst das mittägigere Land für Freuden und Kenntnisse geben, aus denen für mich neue Resultate hervortreten! Es ist mit natürlichen Dingen wie mit der Kunst: es ist so viel drüber geschrieben, und Jeder, der sie sieht, kann sie doch wieder in neue Kombination setzen.

Denke ich an Neapel, ja gar nach Sicilien, so fällt es einem sowohl in der Erzählung als in Bildern auf, daß in diesen Paradiesen der Welt sich sogleich die vulkanische Hölle so gewaltsam auftut und seit Jahrtausenden die Wohnenden und Genießenden aufschreckt und irre macht. Doch schlage ich mir die Hoffnung jener vielbedeutenden Ansichten gern aus dem Sinne, um vor meiner Abreise die alte Hauptstadt der Welt noch recht zu benutzen.

Seit vierzehn Tagen bin ich von Morgen bis in die Nacht in Bewegung; was ich noch nicht gesehen, such' ich auf. Das

Vorzüglichſte wird zum zweiten und dritten Mal betrachtet, und nun ordnet ſich's einigermaßen; denn indem die Hauptgegenſtände an ihre rechte Stelle kommen, ſo iſt für viele mindere dazwiſchen Platz und Raum. Meine Liebſchaften reinigen und entſcheiden ſich, und nun erſt kann mein Gemüth dem Größern und Aechteſten mit gelaſſener Theilnahme ſich entgegenheben. Dabei findet man denn wohl den Künſtler beneidenswerth, der durch Nachbildung und Nachahmung auf alle Weiſe jenen großen Intentionen ſich mehr nähert, ſie beſſer begreift, als der bloß Beſchauende und Denkende. Doch muß am Ende Jeder thun, was er vermag; und ſo ſpanne ich denn alle Segel meines Geiſtes auf, um dieſe Küſten zu umſchiffen.

Das Kamin iſt dießmal recht durchgewärmt, und die ſchönſten Kohlen aufgehäuft, welches bei uns ſelten geſchieht, weil nicht leicht Jemand Luſt und Zeit hat, dem Kaminfeuer ein paar Stunden Aufmerkſamkeit zu widmen. Und ſo will ich denn dieſes ſchöne Klima benutzen, um einige Bemerkungen aus meiner Schreibtafel zu retten, die ſchon halb verloſchen ſind.

Am 2. Februar begaben wir uns in die Sixtiniſche Kapelle zur Funktion, bei welcher die Kerzen geweiht werden. Ich fand mich gleich ſehr unbehaglich und zog mit den Freunden bald wieder hinaus. Denn ich dachte: Das ſind ja gerade die Kerzen, welche ſeit dreihundert Jahren dieſe herrlichen Gemälde verdüſtern, und das iſt ja eben der Weihrauch, der mit heiliger Unverſchämtheit die einzige Kunſtſonne nicht nur umwölkt, ſondern von Jahr zu Jahren mehr trübe macht und zuletzt gar in Finſterniß verſenkt.

Darauf ſuchten wir das Freie und kamen nach einem großen Spaziergange auf San Onofrio, wo Taſſo in einem Winkel begraben liegt. Auf der Kloſterbibliothek ſteht ſeine Büſte. Das Geſicht iſt von Wachs, und ich glaube gern, daß es über ſeinen Leichnam abgeformt ſei. Nicht ganz ſcharf, und hie und da verdorben, deutet es doch im Ganzen mehr als irgend ein anderes ſeiner Bildniſſe auf einen talentvollen, zarten, feinen, in ſich geſchloſſenen Mann.

So viel für dießmal. Jetzt will ich an des ehrlichen Volkmanns zweiten Theil, der Rom enthält, um auszuziehen, was ich noch nicht geſehen habe. Ehe ich nach Neapel reiſe, muß die Ernte wenigſtens niedergemäht ſein; ſie in Garben zu binden, werden auch ſchon gute Tage kommen.

Rom, den 17. Februar.

Das Wetter iſt unglaublich und unſäglich ſchön, den ganzen Februar bis auf vier Regentage ein reiner, heller Himmel, gegen

Mittag fast zu warm. Nun sucht man das Freie, und wenn man bisher sich nur mit Göttern und Helden abgeben mochte, so tritt die Landschaft auf einmal wieder in ihre Rechte, und man heftet sich an die Umgebungen, die der herrlichste Tag belebt. Manchmal erinnere ich mich, wie der Künstler in Norden den Strohdächern und verfallenen Schlössern etwas abzugewinnen sucht, wie man sich an Bach und Busch und zerbröckeltem Gestein herumdrückt, um eine malerische Wirkung zu erhaschen, und ich komme mir ganz wunderbar vor, um so mehr als jene Dinge nach so langer Gewohnheit einem noch immer ankleben; nun habe ich mir aber seit vierzehn Tagen einen Muth gefaßt und bin mit kleinen Blättern hinausgegangen, durch die Tiefen und Höhen der Villen, und habe mir, ohne viel Besinnens, kleine auffallende, wahrhaft südliche und römische Gegenstände entworfen und suche nun, mit Hülfe des guten Glücks, ihnen Licht und Schatten zu geben. Es ist ganz eigen, daß man deutlich sehen und wissen kann, was gut und besser ist; will man sich's aber zueignen, so schwindet's gleichsam unter den Händen, und wir greifen nicht nach dem Rechten, sondern nach dem, was wir zu fassen gewohnt sind. Nur durch geregelte Uebung könnte man vorwärts kommen; wo aber sollte ich Zeit und Sammlung finden! Indessen fühle ich mich denn doch durch das leidenschaftliche vierzehntägige Streben um Vieles gebessert.

Die Künstler belehren mich gerne; denn ich fasse geschwind. Nun ist aber das Gefaßte nicht gleich geleistet: etwas schnell zu begreifen ist ja ohnehin die Eigenschaft des Geistes, aber etwas recht zu thun, dazu gehört die Uebung des ganzen Lebens.

Und doch soll der Liebhaber, so schwach er auch nachstrebt, sich nicht abschrecken lassen. Die wenigen Linien, die ich aufs Papier ziehe, oft übereilt, selten richtig, erleichtern mir jede Vorstellung von sinnlichen Dingen; denn man erhebt sich ja eher zum Allgemeinen, wenn man die Gegenstände genauer und schärfer betrachtet.

Mit dem Künstler nur muß man sich nicht vergleichen, sondern nach seiner eigenen Art verfahren; denn die Natur hat für ihre Kinder gesorgt; der Geringste wird nicht, auch durch das Dasein des Trefflichsten, an seinem Dasein gehindert: „Ein kleiner Mann ist auch ein Mann!“ und dabei wollen wir's denn bewenden lassen.

Ich habe zweimal das Meer gesehen, erst das adriatische, dann das mittelländische, nur gleichsam zum Besuch. In Neapel wollen wir bekannter werden. Es rückt Alles auf einmal in mir herauf; warum nicht früher, warum nicht wohlfeiler! Wie viele tausend Sachen, manche ganz neu und von vornen hätte ich mitzutheilen!

Rom, den 18. Februar 1787. Abends, nach verklungener Karnevalsthorheit.

Ich lasse bei meiner Abreise Moritzen ungern allein. Er ist auf gutem Wege, doch wie er für sich geht, so sucht er sich gleich beliebte Schlupfwinkel. Ich habe ihn aufgemuntert, an Herdern zu schreiben; der Brief liegt bei: ich wünsche eine Antwort, die etwas Dienliches und Hülfreiches enthalte. Es ist ein sonderbar guter Mensch; er wäre viel weiter, wenn er von Zeit zu Zeit Personen gefunden hätte, fähig und liebevoll genug, ihn über seinen Zustand aufzuklären. Gegenwärtig kann er kein gesegneteres Verhältniß anknüpfen, als wenn ihm Herder erlaubt, manchmal zu schreiben. Er beschäftigt sich mit einem lobenswürdigen antiquarischen Unternehmen, das wohl verdient, gefördert zu werden. Freund Herder wird nicht leicht eine Mühe besser angewendet und gute Lehre kaum in einen fruchtbarern Boden gelegt haben.

Das große Porträt, welches Tischbein von mir unternommen, wächst schon aus der Leinwand heraus. Der Künstler hat sich durch einen fertigen Bildhauer ein kleines Modell von Thon machen lassen, welches gar zierlich mit einem Mantel drapirt worden. Darnach malt er fleißig: denn es sollte freilich vor unserer Abreise nach Neapel schon auf einen gewissen Punkt gebracht sein, und es gehört schon Zeit dazu, eine so große Leinwand mit Farben auch nur zu bedecken.

Rom, den 19. Februar.

Das Wetter fährt fort über allen Ausdruck schön zu sein; heute war ein Tag, den ich mit Schmerzen unter den Narren zubrachte. Mit Anbruch der Nacht erholte ich mich auf der Villa Medicis; Neumond ist eben vorbei, und neben der zarten Mondsichel konnte ich die ganze dunkle Scheibe fast mit bloßen Augen, durchs Perspektiv ganz deutlich sehen. Ueber der Erde schwebt ein Duft des Tags über, den man nur aus Gemälden und Zeichnungen des Claude kennt, das Phänomen in der Natur aber nicht leicht so schön sieht als hier. Nun kommen mir Blumen aus der Erde, die ich noch nicht kenne, und neue Blüthen von den Bäumen; die Mandeln blühen und machen eine neue luftige Erscheinung zwischen den dunkelgrünen Eichen; der Himmel ist wie ein hellblauer Taffet, von der Sonne beschienen. Wie wird es erst in Neapel sein! Wir finden das meiste schon grün. Meine botanischen Grillen bekräftigen sich an allem diesen, und ich bin auf dem Wege, neue schöne Verhältnisse zu entdecken, wie die Natur, solch ein Ungeheures, das wie nichts aussieht, aus dem Einfachen das Mannigfaltigste entwickelt.

Der Vesuv wirft Steine und Asche aus, und bei Nacht sieht man den Gipfel glühen. Gebe uns die wirkende Natur einen Lavafluß! Nun kann ich kaum erwarten, bis auch diese großen Gegenstände mir eigen werden.

Rom, den 21. Februar 1787. Aschermittwoch.

Nun ist der Narrheit ein Ende! Die unzähligen Lichter gestern Abend waren noch ein toller Spektakel. Das Karneval in Rom muß man gesehen haben, um den Wunsch völlig loszuwerden, es je wiederzusehen. Zu schreiben ist davon gar nichts; bei einer mündlichen Darstellung möchte es allenfalls unterhaltend sein. Was man dabei unangenehm empfindet, daß die innere Fröhlichkeit den Menschen fehlt und es ihnen an Geld mangelt, das Bißchen Lust, was sie noch haben mögen, auszulassen. Die Großen sind ökonomisch und halten zurück, der Mittelmann unvermögend, das Volk lahm. An den letzten Tagen war ein unglaublicher Lärm, aber keine Herzensfreude. Der Himmel, so unendlich rein und schön, blickte so edel und unschuldig auf diese Possen.

Da man aber doch das Nachbilden hier nicht lassen kann, so sind zur Lust der Kinder Masken des Karnevals und römische eigenthümliche Kleidungen gezeichnet, dann mit Farben angestrichen worden, da sie denn ein fehlendes Kapitel des Orbis pictus den lieben Kleinen ersetzen mögen.

Ich benutze die Augenblicke zwischen dem Einpacken, um noch Einiges nachzuholen. Morgen gehen wir nach Neapel. Ich freue mich auf das Neue, das unaussprechlich schön sein soll, und hoffe, in jener paradiesischen Natur wieder neue Freiheit und Lust zu gewinnen, hier im ernsten Rom wieder an das Studium der Kunst zu gehen.

Das Einpacken wird mir leicht; ich thue es mit leichterem Herzen, als vor einem halben Jahre, da ich mich von Allem loslöste, was mir so lieb und werth war. Ja, es ist schon ein halbes Jahr, und von den vier Monaten, in Rom zugebracht, habe ich keinen Augenblick verloren; welches zwar viel heißen will, aber doch nicht zu viel gesagt ist.

Daß Iphigenie angekommen, weiß ich; möge ich am Fuße des Vesuvs erfahren, daß ihr eine gute Aufnahme zu Theil geworden.

Mit Tischbein, der so einen herrlichen Blick in Natur als Kunst hat, diese Reise zu machen, ist für mich von der größten Wichtigkeit; doch können wir, als ächte Deutsche, uns doch nicht

losmachen von Vorsätzen und Aussichten auf Arbeit. Das schönste Papier ist gekauft, und wir nehmen uns vor, darauf zu zeichnen, obgleich die Menge, die Schönheit und der Glanz der Gegenstände höchst wahrscheinlich unserm guten Willen Gränzen setzt.

Eins habe ich über mich gewonnen, daß ich von meinen poetischen Arbeiten nichts mitnehme als Tasso allein; zu ihm habe ich die beste Hoffnung. Wüßt' ich nun, was ihr zu Iphigenien sagt, so könnte mir dieß zur Leitung dienen; denn es ist doch eine ähnliche Arbeit, der Gegenstand fast noch beschränkter, als jener, und will im Einzelnen noch mehr ausgearbeitet sein: doch weiß ich noch nicht, was es werden kann. Das Vorhandene muß ich ganz zerstören; das hat zu lange gelegen, und weder die Personen, noch der Plan, noch der Ton haben mit meiner jetzigen Ansicht die mindeste Verwandtschaft.

Beim Aufräumen fallen mir einige eurer lieben Briefe in die Hand, und da treffe ich beim Durchlesen auf den Vorwurf, daß ich mir in meinen Briefen widerspreche. Das kann ich zwar nicht merken — denn was ich geschrieben habe, schicke ich gleich fort — es ist mir aber selbst sehr wahrscheinlich: denn ich werde von ungeheuern Mächten hin und wieder geworfen, und da ist es wohl natürlich, daß ich nicht immer weiß, wo ich stehe.

Man erzählt von einem Schiffer, der, von einer stürmischen Nacht auf der See überfallen, nach Hause zu steuern trachtete. Sein Söhnchen, in der Finsterniß an ihn geschmiegt, fragte: Vater, was ist denn das für ein närrisches Lichtchen dort, das ich bald über uns, bald unter uns sehe? Der Vater versprach ihm die Erklärung des andern Tags, und da fand es sich, daß es die Flamme des Leuchtthurms gewesen, die einem von wilden Wogen auf und nieder geschaukelten Auge bald unten, bald oben erschien.

Auch ich steure auf einem leidenschaftlich bewegten Meere dem Hafen zu, und halte ich die Gluth des Leuchtthurms nur scharf im Auge, wenn sie mir auch den Platz zu verändern scheint, so werde ich doch zuletzt am Ufer genesen.

Bei der Abreise fällt einem doch immer jedes frühere Scheiden und auch das künftige letzte unwillkürlich in den Sinn, und mir drängt sich, dießmal stärker als sonst, dabei die Bemerkung auf, daß wir viel zu viel Voranstalten machen, um zu leben. Denn so kehren auch wir, Tischbein und ich, so vielen Herrlichkeiten, sogar unserm wohlausgestatteten eigenen Museum den Rücken. Da stehen nun drei Junonen zur Vergleichung neben einander, und wir verlassen sie, als wenn's keine wäre!

Neapel.

Velletri, den 22. Februar 1787.

Bei guter Zeit sind wir hier angelangt. Schon vorgestern verfinsterte sich das Wetter; die schönen Tage hatten uns trübe gebracht, doch deuteten einige Luftzeichen, daß es sich wieder zum Guten bequemen werde, wie es denn auch eintraf. Die Wolken trennten sich nach und nach, hier und da erschien der blaue Himmel, und endlich beleuchtete die Sonne unsere Bahn. Wir kamen durch Albano, nachdem wir vor Genzano an dem Eingang eines Parks gehalten hatten, den Prinz Chigi, der Besitzer, auf eine wunderliche Weise hält, nicht unterhält; deßhalb auch nicht will, daß sich Jemand darin umsehe. Hier bildet sich eine wahre Wildniß: Bäume und Gesträuche, Kräuter und Ranken wachsen, wie sie wollen, verdorren, stürzen um, verfaulen; das ist Alles recht, und nur desto besser. Der Platz vor dem Eingang ist unsäglich schön. Eine hohe Mauer schließt das Thal, eine vergitterte Pforte läßt hineinblicken, dann steigt der Hügel aufwärts, wo dann oben das Schloß liegt. Es gäbe das größte Bild, wenn es ein rechter Künstler unternähme.

Nun darf ich nicht weiter beschreiben und sage nur, daß, als wir von der Höhe die Gebirge von Sezza, die pontinischen Sümpfe, das Meer und die Inseln erblickten, daß in dem Moment ein starker Streifregen über die Sümpfe nach dem Meer zog, Licht und Schatten, abwechselnd und bewegt, die öde Fläche gar mannigfaltig belebten. Sehr schön wirkten hiezu mehrere von der Sonne erleuchtete Rauchsäulen, die aus zerstreuten, kaum sichtbaren Hütten emporstiegen.

Velletri liegt sehr angenehm auf einem vulkanischen Hügel, der nur gegen Norden mit andern zusammenhängt, über drei Himmelsgegenden aber den freisten Anblick gewährt.

Nun besahen wir das Kabinet des Cavaliere Borgia, welcher, begünstigt durch die Verwandtschaft mit dem Kardinal und der Propaganda, treffliche Alterthümer und sonstige Merkwürdigkeiten hier zusammenstellen konnte: Aegyptische Götzen, aus dem härtesten Steine gebildet, kleinere Metallfiguren früherer und späterer Zeit, in der Gegend ausgegrabene, aus Thon gebrannte, flach erhobene Bildwerke, durch welche veranlaßt man den alten Volskern einen eigenen Styl zuschreiben will.

Von allerlei andern Raritäten besitzt das Museum Mancherlei. Ich merkte mir zwei chinesische Tuschkästchen, wo auf den Stücken des einen die ganze Zucht der Seidenwürmer, auf dem andern der Reisbau vorgestellt ist, beides höchst naiv genommen und aus-

führlich gearbeitet. Das Kästchen so wie die Einwicklung desselben sind ausnehmend schön und dürfen sich neben dem von mir schon gelobten Buch auf der Bibliothek der Propaganda wohl sehen lassen.

Es ist freilich unverantwortlich, daß man diesen Schatz so nahe bei Rom hat und denselben nicht öfter besucht. Doch mag die Unbequemlichkeit einer jeden Ausflucht in diesen Gegenden und die Gewalt des römischen Zauberkreises zur Entschuldigung dienen. Als wir nach der Herberge giengen, riefen uns einige vor ihren Hausthüren sitzende Weiber an, ob wir nicht auch Alterthümer zu kaufen Lust hätten? Und als wir uns darnach sehr begierig erwiesen, holten sie alte Kessel, Feuerzangen, nebst anderm schlechten Hausgeräthe, und wollten sich zu Tod lachen, uns angeführt zu haben. Als wir uns deßhalb entrüsteten, brachte unser Führer die Sache wieder ins Gleiche; denn er versicherte, daß dieser Spaß hergebracht sei, und daß alle Fremden denselben Tribut entrichten müßten.

Dieß schreib' ich in einer sehr übeln Herberge und fühle in mir weder Kraft noch Behagen, weiter fortzufahren. Also die freundlichste gute Nacht!

Fondi, den 23. Februar 1787.

Schon früh um drei Uhr waren wir auf dem Wege. Als es tagte, fanden wir uns in den pontinischen Sümpfen, welche kein so übles Ansehen haben, als man sie in Rom gemeiniglich beschreibt. Man kann zwar ein so großes und weitläuftiges Unternehmen, als die beabsichtigte Austrocknung ist, auf der Durchreise nicht beurtheilen, allein es scheint mir doch, daß die Arbeiten, welche der Papst angeordnet, die gewünschten Endzwecke wenigstens zum größten Theil erreichen werden. Man denke sich ein weites Thal, das sich von Norden nach Süden mit wenigem Falle hinzieht, ostwärts gegen die Gebirge zu vertieft, westwärts aber gegen das Meer zu erhöht liegt.

Der ganzen Länge nach in gerader Linie ist die alte Via Appia wieder hergestellt, an der rechten Seite derselben der Hauptkanal gezogen, und das Wasser fließt darin gelind hinab: dadurch ist das Erdreich der rechten Seite nach dem Meere zu ausgetrocknet und dem Feldbau überantwortet; so weit das Auge sehen kann, ist es bebaut oder könnte es werden, wenn sich Pächter fänden, einige Flecke ausgenommen, die allzu tief liegen.

Die linke Seite, nach dem Gebirge zu, ist schon schwerer zu behandeln. Zwar gehen Querkanäle unter der Chaussee in den Hauptkanal; da jedoch der Boden gegen die Berge zu abfällt, so kann er auf diese Weise nicht vom Wasser befreit werden. Man

Mittag fast zu warm. Nun sucht man das Freie, und wenn man bisher sich nur mit Göttern und Helden abgeben mochte, so tritt die Landschaft auf einmal wieder in ihre Rechte, und man heftet sich an die Umgebungen, die der herrlichste Tag belebt. Manchmal erinnere ich mich, wie der Künstler in Norden den Strohdächern und verfallenen Schlössern etwas abzugewinnen sucht, wie man sich an Bach und Busch und zerbröckeltem Gestein herumdrückt, um eine malerische Wirkung zu erhaschen, und ich komme mir ganz wunderbar vor, um so mehr als jene Dinge nach so langer Gewohnheit einem noch immer ankleben; nun habe ich mir aber seit vierzehn Tagen einen Muth gefaßt und bin mit kleinen Blättern hinausgegangen, durch die Tiefen und Höhen der Villen, und habe mir, ohne viel Besinnens, kleine auffallende, wahrhaft südliche und römische Gegenstände entworfen und suche nun, mit Hülfe des guten Glücks, ihnen Licht und Schatten zu geben. Es ist ganz eigen, daß man deutlich sehen und wissen kann, was gut und besser ist; will man sich's aber zueignen, so schwindet's gleichsam unter den Händen, und wir greifen nicht nach dem Rechten, sondern nach dem, was wir zu fassen gewohnt sind. Nur durch geregelte Uebung könnte man vorwärts kommen; wo aber sollte ich Zeit und Sammlung finden! Indessen fühle ich mich denn doch durch das leidenschaftliche vierzehntägige Streben um Vieles gebessert.

Die Künstler belehren mich gerne; denn ich fasse geschwind. Nun ist aber das Gefaßte nicht gleich geleistet: etwas schnell zu begreifen ist ja ohnehin die Eigenschaft des Geistes, aber etwas recht zu thun, dazu gehört die Uebung des ganzen Lebens.

Und doch soll der Liebhaber, so schwach er auch nachstrebt, sich nicht abschrecken lassen. Die wenigen Linien, die ich aufs Papier ziehe, oft übereilt, selten richtig, erleichtern mir jede Vorstellung von sinnlichen Dingen; denn man erhebt sich ja eher zum Allgemeinen, wenn man die Gegenstände genauer und schärfer betrachtet.

Mit dem Künstler nur muß man sich nicht vergleichen, sondern nach seiner eigenen Art verfahren; denn die Natur hat für ihre Kinder gesorgt; der Geringste wird nicht, auch durch das Dasein des Trefflichsten, an seinem Dasein gehindert: „Ein kleiner Mann ist auch ein Mann!" und dabei wollen wir's denn bewenden lassen.

Ich habe zweimal das Meer gesehen, erst das adriatische, dann das mittelländische, nur gleichsam zum Besuch. In Neapel wollen wir bekannter werden. Es rückt Alles auf einmal in mir herauf; warum nicht früher, warum nicht wohlfeiler! Wie viele tausend Sachen, manche ganz neu und von vornen hätte ich mitzutheilen!

Rom, den 18. Februar 1787. Abends, nach verklungener Karnevalsthorheit.

Ich lasse bei meiner Abreise Moritzen ungern allein. Er ist auf gutem Wege, doch wie er für sich geht, so sucht er sich gleich beliebte Schlupfwinkel. Ich habe ihn aufgemuntert, an Herdern zu schreiben; der Brief liegt bei: ich wünsche eine Antwort, die etwas Dienliches und Hülfreiches enthalte. Es ist ein sonderbar guter Mensch; er wäre viel weiter, wenn er von Zeit zu Zeit Personen gefunden hätte, fähig und liebevoll genug, ihn über seinen Zustand aufzuklären. Gegenwärtig kann er kein gesegneteres Verhältniß anknüpfen, als wenn ihm Herder erlaubt, manchmal zu schreiben. Er beschäftigt sich mit einem lobenswürdigen antiquarischen Unternehmen, das wohl verdient, gefördert zu werden. Freund Herder wird nicht leicht eine Mühe besser angewendet und gute Lehre kaum in einen fruchtbarern Boden gelegt haben.

Das große Porträt, welches Tischbein von mir unternommen, wächst schon aus der Leinwand heraus. Der Künstler hat sich durch einen fertigen Bildhauer ein kleines Modell von Thon machen lassen, welches gar zierlich mit einem Mantel drapirt worden. Darnach malt er fleißig: denn es sollte freilich vor unserer Abreise nach Neapel schon auf einen gewissen Punkt gebracht sein, und es gehört schon Zeit dazu, eine so große Leinwand mit Farben auch nur zu bedecken.

Rom, den 19. Februar.

Das Wetter fährt fort über allen Ausdruck schön zu sein; heute war ein Tag, den ich mit Schmerzen unter den Narren zubrachte. Mit Anbruch der Nacht erholte ich mich auf der Villa Medicis; Neumond ist eben vorbei, und neben der zarten Mondsichel konnte ich die ganze dunkle Scheibe fast mit bloßen Augen, durchs Perspektiv ganz deutlich sehen. Ueber der Erde schwebt ein Duft des Tags über, den man nur aus Gemälden und Zeichnungen des Claude kennt, das Phänomen in der Natur aber nicht leicht so schön sieht als hier. Nun kommen mir Blumen aus der Erde, die ich noch nicht kenne, und neue Blüthen von den Bäumen; die Mandeln blühen und machen eine neue luftige Erscheinung zwischen den dunkelgrünen Eichen; der Himmel ist wie ein hellblauer Taffet, von der Sonne beschienen. Wie wird es erst in Neapel sein! Wir finden das meiste schon grün. Meine botanischen Grillen bekräftigen sich an allem diesen, und ich bin auf dem Wege, neue schöne Verhältnisse zu entdecken, wie die Natur, solch ein Ungeheures, das wie nichts aussieht, aus dem Einfachen das Mannigfaltigste entwickelt.

Der Vesuv wirft Steine und Asche aus, und bei Nacht sieht man den Gipfel glühen. Gebe uns die wirkende Natur einen Lavafluß! Nun kann ich kaum erwarten, bis auch diese großen Gegenstände mir eigen werden.

Rom, den 21. Februar 1787. Aschermittwoch.

Nun ist der Narrheit ein Ende! Die unzähligen Lichter gestern Abend waren noch ein toller Spektakel. Das Karneval in Rom muß man gesehen haben, um den Wunsch völlig loszuwerden, es je wiederzusehen. Zu schreiben ist davon gar nichts; bei einer mündlichen Darstellung möchte es allenfalls unterhaltend sein. Was man dabei unangenehm empfindet, daß die innere Fröhlichkeit den Menschen fehlt und es ihnen an Geld mangelt, das Bißchen Lust, was sie noch haben mögen, auszulassen. Die Großen sind ökonomisch und halten zurück, der Mittelmann unvermögend, das Volk lahm. An den letzten Tagen war ein unglaublicher Lärm, aber keine Herzensfreude. Der Himmel, so unendlich rein und schön, blickte so edel und unschuldig auf diese Possen.

Da man aber doch das Nachbilden hier nicht lassen kann, so sind zur Lust der Kinder Masken des Karnevals und römische eigenthümliche Kleidungen gezeichnet, dann mit Farben angestrichen worden, da sie denn ein fehlendes Kapitel des Orbis pictus den lieben Kleinen ersetzen mögen.

Ich benutze die Augenblicke zwischen dem Einpacken, um noch Einiges nachzuholen. Morgen gehen wir nach Neapel. Ich freue mich auf das Neue, das unaussprechlich schön sein soll, und hoffe, in jener paradiesischen Natur wieder neue Freiheit und Lust zu gewinnen, hier im ernsten Rom wieder an das Studium der Kunst zu gehen.

Das Einpacken wird mir leicht; ich thue es mit leichterem Herzen, als vor einem halben Jahre, da ich mich von Allem loslöste, was mir so lieb und werth war. Ja, es ist schon ein halbes Jahr, und von den vier Monaten, in Rom zugebracht, habe ich keinen Augenblick verloren; welches zwar viel heißen will, aber doch nicht zu viel gesagt ist.

Daß Iphigenie angekommen, weiß ich; möge ich am Fuße des Vesuvs erfahren, daß ihr eine gute Aufnahme zu Theil geworden.

Mit Tischbein, der so einen herrlichen Blick in Natur als Kunst hat, diese Reise zu machen, ist für mich von der größten Wichtigkeit; doch können wir, als ächte Deutsche, uns doch nicht

losmachen von Vorsätzen und Aussichten auf Arbeit. Das schönste Papier ist gekauft, und wir nehmen uns vor, darauf zu zeichnen, obgleich die Menge, die Schönheit und der Glanz der Gegenstände höchst wahrscheinlich unserm guten Willen Gränzen setzt.

Eins habe ich über mich gewonnen, daß ich von meinen poetischen Arbeiten nichts mitnehme als Tasso allein; zu ihm habe ich die beste Hoffnung. Wüßt' ich nun, was ihr zu Iphigenien sagt, so könnte mir dieß zur Leitung dienen; denn es ist doch eine ähnliche Arbeit, der Gegenstand fast noch beschränkter, als jener, und will im Einzelnen noch mehr ausgearbeitet sein: doch weiß ich noch nicht, was es werden kann. Das Vorhandene muß ich ganz zerstören; das hat zu lange gelegen, und weder die Personen, noch der Plan, noch der Ton haben mit meiner jetzigen Ansicht die mindeste Verwandtschaft.

Beim Aufräumen fallen mir einige eurer lieben Briefe in die Hand, und da treffe ich beim Durchlesen auf den Vorwurf, daß ich mir in meinen Briefen widerspreche. Das kann ich zwar nicht merken — denn was ich geschrieben habe, schicke ich gleich fort — es ist mir aber selbst sehr wahrscheinlich: denn ich werde von ungeheuern Mächten hin und wieder geworfen, und da ist es wohl natürlich, daß ich nicht immer weiß, wo ich stehe.

Man erzählt von einem Schiffer, der, von einer stürmischen Nacht auf der See überfallen, nach Hause zu steuern trachtete. Sein Söhnchen, in der Finsterniß an ihn geschmiegt, fragte: Vater, was ist denn das für ein närrisches Lichtchen dort, das ich bald über uns, bald unter uns sehe? Der Vater versprach ihm die Erklärung des andern Tags, und da fand es sich, daß es die Flamme des Leuchtthurms gewesen, die einem von wilden Wogen auf und nieder geschaukelten Auge bald unten, bald oben erschien.

Auch ich steure auf einem leidenschaftlich bewegten Meere dem Hafen zu, und halte ich die Gluth des Leuchtthurms nur scharf im Auge, wenn sie mir auch den Platz zu verändern scheint, so werde ich doch zuletzt am Ufer genesen.

Bei der Abreise fällt einem doch immer jedes frühere Scheiden und auch das künftige letzte unwillkürlich in den Sinn, und mir drängt sich, dießmal stärker als sonst, dabei die Bemerkung auf, daß wir viel zu viel Voranstalten machen, um zu leben. Denn so kehren auch wir, Tischbein und ich, so vielen Herrlichkeiten, sogar unserm wohlausgestatteten eigenen Museum den Rücken. Da stehen nun drei Junonen zur Vergleichung neben einander, und wir verlassen sie, als wenn's keine wäre!

Neapel.

Velletri, den 22. Februar 1787.

Bei guter Zeit sind wir hier angelangt. Schon vorgestern verfinsterte sich das Wetter; die schönen Tage hatten uns trübe gebracht, doch deuteten einige Luftzeichen, daß es sich wieder zum Guten bequemen werde, wie es denn auch eintraf. Die Wolken trennten sich nach und nach, hier und da erschien der blaue Himmel, und endlich beleuchtete die Sonne unsere Bahn. Wir kamen durch Albano, nachdem wir vor Genzano an dem Eingang eines Parks gehalten hatten, den Prinz Chigi, der Besitzer, auf eine wunderliche Weise hält, nicht unterhält; deßhalb auch nicht will, daß sich Jemand darin umsehe. Hier bildet sich eine wahre Wildniß: Bäume und Gesträuche, Kräuter und Ranken wachsen, wie sie wollen, verdorren, stürzen um, verfaulen; das ist Alles recht, und nur desto besser. Der Platz vor dem Eingang ist unsäglich schön. Eine hohe Mauer schließt das Thal, eine vergitterte Pforte läßt hineinblicken, dann steigt der Hügel aufwärts, wo dann oben das Schloß liegt. Es gäbe das größte Bild, wenn es ein rechter Künstler unternähme.

Nun darf ich nicht weiter beschreiben und sage nur, daß, als wir von der Höhe die Gebirge von Sezza, die pontinischen Sümpfe, das Meer und die Inseln erblickten, daß in dem Moment ein starker Streifregen über die Sümpfe nach dem Meer zog, Licht und Schatten, abwechselnd und bewegt, die öde Fläche gar mannigfaltig belebten. Sehr schön wirkten hiezu mehrere von der Sonne erleuchtete Rauchsäulen, die aus zerstreuten, kaum sichtbaren Hütten emporstiegen.

Velletri liegt sehr angenehm auf einem vulkanischen Hügel, der nur gegen Norden mit andern zusammenhängt, über drei Himmelsgegenden aber den freisten Anblick gewährt.

Nun besahen wir das Kabinet des Cavaliere Borgia, welcher, begünstigt durch die Verwandtschaft mit dem Kardinal und der Propaganda, treffliche Alterthümer und sonstige Merkwürdigkeiten hier zusammenstellen konnte: Aegyptische Götzen, aus dem härtesten Steine gebildet, kleinere Metallfiguren früherer und späterer Zeit, in der Gegend ausgegrabene, aus Thon gebrannte, flach erhobene Bildwerke, durch welche veranlaßt man den alten Volskern einen eigenen Styl zuschreiben will.

Von allerlei andern Raritäten besitzt das Museum Mancherlei. Ich merkte mir zwei chinesische Tuschkästchen, wo auf den Stücken des einen die ganze Zucht der Seidenwürmer, auf dem andern der Reisbau vorgestellt ist, beides höchst naiv genommen und aus-

führlich gearbeitet. Das Käſtchen ſo wie die Einwicklung deſſelben ſind ausnehmend ſchön und dürfen ſich neben dem von mir ſchon gelobten Buch auf der Bibliothek der Propaganda wohl ſehen laſſen.

Es iſt freilich unverantwortlich, daß man dieſen Schatz ſo nahe bei Rom hat und denſelben nicht öfter beſucht. Doch mag die Unbequemlichkeit einer jeden Ausflucht in dieſen Gegenden und die Gewalt des römiſchen Zauberkreiſes zur Entſchuldigung dienen. Als wir nach der Herberge giengen, riefen uns einige vor ihren Hausthüren ſitzende Weiber an, ob wir nicht auch Alterthümer zu kaufen Luſt hätten? Und als wir uns darnach ſehr begierig erwieſen, holten ſie alte Keſſel, Feuerzangen, nebſt anderm ſchlechten Hausgeräthe, und wollten ſich zu Tod lachen, uns angeführt zu haben. Als wir uns deßhalb entrüſteten, brachte unſer Führer die Sache wieder ins Gleiche; denn er verſicherte, daß dieſer Spaß hergebracht ſei, und daß alle Fremden denſelben Tribut entrichten müßten.

Dieß ſchreib' ich in einer ſehr übeln Herberge und fühle in mir weder Kraft noch Behagen, weiter fortzufahren. Alſo die freundlichſte gute Nacht!

Fondi, den 28. Februar 1787.

Schon früh um drei Uhr waren wir auf dem Wege. Als es tagte, fanden wir uns in den pontiniſchen Sümpfen, welche kein ſo übles Anſehen haben, als man ſie in Rom gemeiniglich beſchreibt. Man kann zwar ein ſo großes und weitläuftiges Unternehmen, als die beabſichtigte Austrocknung iſt, auf der Durchreiſe nicht beurtheilen, allein es ſcheint mir doch, daß die Arbeiten, welche der Papſt angeordnet, die gewünſchten Endzwecke wenigſtens zum größten Theil erreichen werden. Man denke ſich ein weites Thal, das ſich von Norden nach Süden mit wenigem Falle hinzieht, oſtwärts gegen die Gebirge zu vertieft, weſtwärts aber gegen das Meer zu erhöht liegt.

Der ganzen Länge nach in gerader Linie iſt die alte Via Appia wieder hergeſtellt, an der rechten Seite derſelben der Hauptkanal gezogen, und das Waſſer fließt darin gelind hinab: dadurch iſt das Erdreich der rechten Seite nach dem Meere zu ausgetrocknet und dem Feldbau überantwortet; ſo weit das Auge ſehen kann, iſt es bebaut oder könnte es werden, wenn ſich Pächter fänden, einige Flecke ausgenommen, die allzu tief liegen.

Die linke Seite, nach dem Gebirge zu, iſt ſchon ſchwerer zu behandeln. Zwar gehen Querkanäle unter der Chauſſee in den Hauptkanal; da jedoch der Boden gegen die Berge zu abfällt, ſo kann er auf dieſe Weiſe nicht vom Waſſer befreit werden. Man

will, sagt man, einen zweiten Kanal am Gebirge herführen. Große Strecken, besonders gegen Terracina, sind mit Weiden und Pappeln angeflogen.

Eine Poststation besteht aus einer bloßen langen Strohhütte. Tischbein zeichnete sie und genoß zur Belohnung dafür ein Vergnügen, das nur er völlig zu genießen weiß. Auf dem abgetrockneten Terrain hatte sich ein Schimmel losgemacht, der, sich seiner Freiheit bedienend, auf dem braunen Boden wie ein Lichtstrahl hin und wieder fuhr; wirklich war es ein herrlicher Anblick, durch Tischbeins Entzücken erst recht bedeutend.

Da wo sonst der Ort Meza stand, hat der Papst ein großes und schönes Gebäude, als den Mittelpunkt der Fläche bezeichnend, aufrichten lassen. Der Anblick desselben vermehrt Hoffnung und Zutrauen für das ganze Unternehmen. Und so rückten wir immer fort, uns lebhaft unterhaltend, wohl eingedenk der Warnung, daß man auf diesem Wege nicht einschlafen dürfe; und freilich erinnerte uns der blaue Dunst, der schon in dieser Jahreszeit in gewisser Höhe über dem Boden schwebte, an eine gefährliche Luftschicht. Desto erfreulicher und erwünschter war uns die Felsenlage von Terracina; und kaum hatten wir uns daran vergnügt, als wir das Meer gleich davor erblickten. Kurz darauf ließ uns die andere Seite des Stadtberges ein Schauspiel neuer Vegetation sehen. Indianische Feigen trieben ihre großen fetten Blätterkörper zwischen niedrigen graulichgrünen Myrten, unter gelbgrünen Granatbäumen und fahlgrünen Olivenzweigen. Am Wege sahen wir neue, noch nie gesehene Blumen und Sträuche. Narzissen und Adonis blühten auf den Wiesen. Man behält das Meer eine Zeit lang rechts; die Kalkfelsen aber bleiben links in der Nähe. Diese sind die Fortsetzung der Apenninen, welche sich von Tivoli herziehen und ans Meer anschließen, wovon sie, erst durch die Campagna di Roma, dann durch die frascatanischen, albanischen, velletrischen Vulkane und endlich durch die pontinischen Sümpfe getrennt wurden. Der Monte Circello, das Vorgebirg Terracina gegenüber, wo die pontinischen Sümpfe sich endigen, mag gleichfalls aus gereihten Kalkfelsen bestehen.

Wir verließen das Meer und kamen bald in die reizende Ebene von Fondi. Dieser kleine Raum fruchtbaren und bebauten Erdreichs, von einem nicht allzurauhen Gebirg umschlossen, muß Jedermann anlachen. Noch hängt die Mehrzahl der Orangen an den Bäumen, die Saat steht grün, durchaus Weizen; Oliven auf den Aeckern, das Städtchen im Grunde. Ein Palmbaum zeichnet sich aus und ward begrüßt. So viel für diesen Abend! Verzeihung der laufenden Feder! Ich muß schreiben ohne zu denken, damit ich nur schreibe! Der Gegenstände sind zu viel, der Aufenthalt

zu ſchlecht, und doch meine Begierde allzu groß, Einiges dem Papiere anzuvertrauen. Mit einbrechender Nacht kamen wir an, und es iſt nun Zeit, Ruhe zu ſuchen.

Sant' Agata, den 24. Februar 1787.

In einer kalten Kammer muß ich Nachricht von einem ſchönen Tage geben. Als wir aus Fondi herausfuhren, ward es eben helle, und wir wurden ſogleich durch die über die Mauern hängenden Pomeranzen auf beiden Seiten des Wegs begrüßt. Die Bäume hängen ſo voll, als man ſich's nur denken kann. Obenher iſt das junge Laub gelblich, unten aber und in der Mitte von dem ſaftigſten Grün. Mignon hatte wohl Recht, ſich dahin zu ſehnen.

Dann fuhren wir durch wohlgeackerte und beſtellte Weizenfelder, in ſchicklichen Räumen mit Oliven bepflanzt. Der Wind bewegte ſie und brachte die ſilberne Unterfläche der Blätter ans Licht; die Aeſte bogen ſich leicht und zierlich. Es war ein grauer Morgen; ein ſtarker Nordwind verſprach alles Gewölk völlig zu vertreiben.

Dann zog der Weg im Thale hin, zwiſchen ſteinichten, aber gut gebauten Aeckern, die Saat vom ſchönſten Grün. An einigen Orten ſah man geräumige, runde, gepflaſterte Plätze, mit niedrigen Mäuerchen umgeben; hier driſcht man die Frucht ſogleich aus, ohne ſie in Garben nach Hauſe zu fahren. Das Thal ward ſchmäler, der Weg gieng bergan; Kalkfelſen ſtanden nackt an beiden Seiten. Der Sturm war heftiger hinter uns her. Es fielen Graupeln, die ſehr langſam thauten.

Einige Mauern antiker Gebäude mit netzförmiger Arbeit überraſchten uns. Auf der Höhe ſind die Plätze felſig, doch mit Olivenbäumen bepflanzt, wo nur das geringſte Erdreich ſie aufnehmen konnte. Nun über eine Plaine mit Oliven, ſodann durch ein Städtchen. Eingemauert fanden wir nun Altäre, antike Grabſteine, Fragmente aller Art in den Gartenumfriedigungen, dann trefflich gemauerte, jetzt aber mit Erdreich ausgefüllte Untergeſchoſſe alter Landhäuſer, nunmehr von Olivenwäldchen bewachſen. Dann erblickten wir den Veſuv, eine Rauchwolke auf ſeinem Scheitel.

Molo di Gaëta begrüßte uns abermals mit den reichſten Pomeranzenbäumen. Wir blieben einige Stunden. Die Bucht vor dem Städtchen gewährt eine der ſchönſten Ausſichten; das Meer ſpült bis heran. Folgt das Auge dem rechten Ufer und erreicht es zuletzt das Hornende des halben Mondes, ſo ſieht man auf einem Felſen die Feſtung Gaëta, in mäßiger Ferne. Das linke Horn erſtreckt ſich viel weiter; erſt ſieht man eine Reihe Gebirge, dann den Veſuv, dann die Inſeln. Iſchia liegt faſt der Mitte gegenüber.

Hier fand ich am Ufer die ersten Seesterne und Seeigel ausgespült, ein schönes grünes Blatt, wie das feinste Velinpapier, dann aber merkwürdige Geschiebe, am häufigsten die gewöhnlichen Kalksteine, sodann aber auch Serpentin, Jaspis, Quarze, Kieselbreccien, Granite, Porphyre, Marmorarten, Glas von grüner und blauer Farbe. Die zuletzt genannten Steinarten sind schwerlich in dieser Gegend erzeugt, sind wahrscheinlich Trümmer alter Gebäude, und so sehen wir denn, wie die Welle vor unsern Augen mit den Herrlichkeiten der Vorwelt spielen darf. Wir verweilten gern und hatten unsere Lust an der Natur der Menschen, die sich beinahe als Wilde betrugen. Von Molo sich entfernend, hat man immer schöne Aussicht, wenn sich auch das Meer verliert. Der letzte Blick darauf ist eine liebliche Seebucht, die gezeichnet ward. Nun folgt gutes Fruchtfeld mit Aloen eingezäunt. Wir erblickten eine Wasserleitung, die sich vom Gebirg her nach unkenntlichen verworrenen Ruinen zog.

Dann folgt die Ueberfahrt über den Fluß Garigliano. Man wandert sodann durch ziemlich fruchtbare Gegenden auf ein Gebirg los. Nichts Auffallendes. Endlich der erste vulkanische Aschenhügel. Hier beginnt eine große herrliche Gegend von Bergen und Gründen, über welche zuletzt Schneegipfel hervorragen. Auf der nähern Höhe eine lange, wohl in die Augen fallende Stadt. In dem Thal liegt St. Agata, ein ansehnlicher Gasthof, wo ein lebhaftes Feuer in einem Kamin, das als Kabinet angelegt ist, brannte. Indessen ist unsere Stube kalt, keine Fenster, nur Läden; und ich eile zu schließen.

Neapel, den 25. Februar 1787.

Endlich auch hier glücklich und mit guten Vorbedeutungen angekommen. Von der Tagesreise nur so viel: St. Agata verließen wir mit Sonnenaufgang; der Wind blies heftig hinter uns her, und dieser Nordost hielt den ganzen Tag an. Erst Nachmittag ward er Herr von den Wolken; wir litten von Kälte.

Unser Weg gieng wieder durch und über vulkanische Hügel, wo ich nur noch wenige Kalkfelsen zu bemerken glaubte. Endlich erreichten wir die Plaine von Capua; bald darnach Capua selbst, wo wir Mittag hielten. Nachmittag that sich ein schönes flaches Feld vor uns auf. Die Chaussee geht breit zwischen grünen Weizenfeldern durch; der Weizen ist wie ein Teppich und wohl spannenhoch. Pappeln sind reihenweis auf den Feldern gepflanzt, hoch ausgezweigt und Wein hinangezogen. So geht es bis Neapel hinein. Ein klarer, herrlich-lockerer Boden, und gut bearbeitet.

Die Weinstöcke, von ungewöhnlicher Stärke und Höhe, die Ranken wie Netze von Pappel zu Pappel schwebend.

Der Vesuv blieb uns immer zur linken Seite, gewaltsam dampfend, und ich war still für mich erfreut, daß ich diesen merkwürdigen Gegenstand endlich auch mit Augen sah. Der Himmel ward immer klärer, und zuletzt schien die Sonne recht heiß in unsere enge rollende Wohnung. Bei ganz rein-heller Atmosphäre kamen wir Neapel näher; und nun fanden wir uns wirklich in einem andern Lande. Die Gebäude mit flachen Dächern deuten auf eine andere Himmelsgegend; inwendig mögen sie nicht sehr freundlich sein. Alles ist auf der Straße, sitzt in der Sonne, so lange sie scheinen will. Der Neapolitaner glaubt im Besitz des Paradieses zu sein und hat von den nördlichen Ländern einen sehr traurigen Begriff: Sempre neve, case di legno, gran ignoranza, ma danari assai. Solch ein Bild machen sie sich von unserm Zustande! Zur Erbauung sämmtlicher deutschen Völkerschaften heißt diese Charakteristik übersetzt: Immer Schnee, hölzerne Häuser, große Unwissenheit, aber Geld genug.

Neapel selbst kündigt sich froh, frei und lebhaft an; unzählige Menschen rennen durch einander, der König ist auf der Jagd, die Königin guter Hoffnung, und so kann's nicht besser gehn.

Neapel, Montag den 26. Februar.

Alla Locanda del Sgr. Moriconi al Largo del Castello. Unter dieser eben so heiter als prächtig klingenden Aufschrift würden uns Briefe aus allen vier Theilen der Welt nunmehr auffinden. In der Gegend des am Meere liegenden großen Kastells erstreckt sich eine große Weitung, die man, obgleich von allen vier Seiten mit Häusern umgeben, nicht Platz, sondern Weite (largo) genannt hat, wahrscheinlicher Weise von den ersten Zeiten her, da dieses noch ein unbegränztes Feld war. Hier nun tritt an der einen Seite ein großes Eckhaus herein, und wir faßten Fuß in einem geräumigen Eckſaale, der einen freien und frohen Ueberblick über die immer bewegte Fläche gewährt. Ein eiserner Balkon zieht sich außen an mehrern Fenstern vorbei, selbst um die Ecke hin. Man würde davon nicht wegkommen, wenn der scharfe Wind nicht äußerst fühlbar wäre.

Der Saal ist munter dekorirt, besonders aber die Decke, deren Arabesken in hundert Abtheilungen schon die Nähe von Pompeji und Herculanum verkünden. Das wäre nun Alles schön und gut; aber keine Feuerstätte, kein Kamin ist zu bemerken, und der Februar übt denn doch auch hier seine Rechte. Ich sehnte mich nach einiger Erwärmung.

Man brachte mir einen Dreifuß, von der Erde dergestalt erhöht, daß man die Hände bequem drüber halten konnte. Auf demselben war ein flaches Becken befestigt; dieses enthielt ganz zarte glühende Kohlen, gar glatt mit Asche bedeckt. Hier gilt es nun, haushältig sein, wie wir es in Rom schon gelernt. Mit dem Ohr eines Schlüssels zieht man von Zeit zu Zeit die oberflächliche Asche behutsam weg, so daß von den Kohlen wieder etwas an die freie Luft gelange. Wollte man jedoch ungeduldig die Gluth aufwühlen, so würde man einen Augenblick größere Wärme spüren, aber sehr bald die ganze Gluth erschöpft haben, da denn das Becken abermals, gegen Erlegung einer gewissen Summe, zu füllen wäre.

Ich befand mich nicht ganz wohl und hätte freilich mehr Bequemlichkeit gewünscht. Eine Schilfmatte diente gegen die Einflüsse des Estrichs; Pelze sind nicht gewöhnlich, und ich entschloß mich, eine Schifferkutte, die wir aus Scherz mitgenommen hatten, anzuziehen, die mir gute Dienste leistete, besonders nachdem ich sie mit einem Kofferstrick um den Leib befestigt hatte; da ich mir denn als Mittelding zwischen Matrosen und Kapuziner sehr komisch vorkommen mußte. Tischbein, der von Besuchen bei Freunden zurückkehrte, konnte sich des Lachens nicht enthalten.

Neapel, den 27. Februar 1787.

Gestern bracht' ich den Tag in Ruhe zu, um eine kleine körperliche Unbequemlichkeit erst abzuwarten; heute ward geschwelgt und die Zeit mit Anschauung der herrlichsten Gegenstände zugebracht. Man sage, erzähle, male, was man will, hier ist mehr als Alles! Die Ufer, Buchten und Busen des Meeres, der Vesuv, die Stadt, die Vorstädte, die Kastelle, die Lusträume!

Wir sind auch noch Abends in die Grotte des Posilippo gegangen, da eben die untergehende Sonne zur andern Seite hereinschien. Ich verzieh es Allen, die in Neapel von Sinnen kommen, und erinnerte mich mit Rührung meines Vaters, der einen unauslöschlichen Eindruck besonders von denen Gegenständen, die ich heute zum ersten Mal sah, erhalten hatte. Und wie man sagt, daß einer, dem ein Gespenst erschienen, nicht wieder froh wird, so konnte man umgekehrt von ihm sagen, daß er nie ganz unglücklich werden konnte, weil er sich immer wieder nach Neapel dachte. Ich bin nun nach meiner Art ganz stille und mache nur, wenn's gar zu toll wird, große, große Augen.

Neapel, den 28. Februar 1787.

Heute besuchten wir Philipp Hackert, den berühmten Landschaftsmaler, der eines besondern Vertrauens, einer vorzüglichen Gnade des Königs und der Königin genießt. Man hat ihm einen Flügel des Palasts Francavilla eingeräumt, den er mit Künstlergeschmack möbliren ließ und mit Zufriedenheit bewohnt. Es ist ein sehr bestimmter, kluger Mann, der, bei unausgesetztem Fleiß, das Leben zu genießen versteht.

Dann giengen wir ans Meer und sahen allerlei Fische und wunderliche Gestalten aus den Wellen ziehen. Der Tag war herrlich, die Tramontane leidlich.

Neapel, den 1. März.

Schon in Rom hatte man meinem eigensinnigen Einsiedlersinne, mehr als mir lieb war, eine gesellige Seite abgewonnen. Freilich scheint es ein wunderlich Beginnen, daß man in die Welt geht, um allein bleiben zu wollen. So hatte ich denn auch dem Fürsten von Waldeck nicht widerstehen können, der mich aufs freundlichste einlud und durch Rang und Einfluß mir Theilnahme an manchem Guten verschaffte. Kaum waren wir in Neapel angekommen, wo er sich schon eine Zeit lang aufhielt, als er uns einladen ließ, mit ihm eine Fahrt nach Pozzuoli und der anliegenden Gegend zu machen. Ich dachte heute schon auf den Vesuv; Tischbein aber nöthigt mich zu jener Fahrt, die, an und für sich angenehm, bei dem schönsten Wetter, in Gesellschaft eines so vollkommenen und unterrichteten Fürsten, sehr viel Freude und Nutzen verspricht. Auch haben wir schon in Rom eine schöne Dame gesehen nebst ihrem Gemahl, von dem Fürsten unzertrennlich; diese soll gleichfalls von der Partie sein, und man hofft alles Erfreuliche.

Auch bin ich dieser edlen Gesellschaft durch frühere Unterhaltung genauer bekannt. Der Fürst nämlich fragte bei unserer ersten Bekanntschaft, womit ich mich jetzt beschäftige, und meine Iphigenie war mir so gegenwärtig, daß ich sie einen Abend umständlich genug erzählen konnte. Man gieng drauf ein; aber ich glaubte doch zu merken, daß man etwas Lebhafteres, Wilderes von mir erwartet hatte.

Abends.

Von dem heutigen Tage wäre schwerlich Rechenschaft zu geben. Wer hat es nicht erfahren, daß die flüchtige Lesung eines Buchs, das ihn unwiderstehlich fortriß, auf sein ganzes Leben den größten Einfluß hatte und schon die Wirkung entschied, zu der Wiederlesen

und ernstliches Betrachten kaum in der Folge mehr hinzuthun konnte. So gieng es mir einst mit Sakontala; und geht es uns mit bedeutenden Menschen nicht gleicher Weise? Eine Wasserfahrt bis Pozzuoli, leichte Landfahrten, heitere Spaziergänge durch die wundersamste Gegend von der Welt. Unterm reinsten Himmel der unsicherste Boden. Trümmern undenkbarer Wohlhäbigkeit, zerlästert und unerfreulich. Siedende Wasser, Schwefel aushauchende Grüfte, dem Pflanzenleben widerstrebende Schlackenberge, kahle widerliche Räume und dann doch zuletzt eine immer üppige Vegetation, eingreifend, wo sie nur irgend vermag, sich über alles Ertödtete erhebend um Landseen und Bäche umher, ja den herrlichsten Eichwald an den Wänden eines alten Kraters behauptend.

Und so wird man zwischen Natur- und Völkerereignissen hin und wieder getrieben. Man wünscht zu denken und fühlt sich dazu zu ungeschickt. Indessen lebt der Lebendige lustig fort, woran wir es denn auch nicht fehlen ließen. Gebildete Personen, der Welt und ihrem Wesen angehörend, aber auch, durch ernstes Geschick gewarnt, zu Betrachtungen aufgelegt. Unbegränzter Blick über Land, Meer und Himmel, zurückgerufen in die Nähe einer liebenswürdigen jungen Dame, Huldigung anzunehmen gewohnt und geneigt.

Unter allem diesem Taumel jedoch verfehlt' ich nicht, Manches anzumerken. Zu künftiger Redaktion wird die an Ort und Stelle benutzte Karte und eine flüchtige Zeichnung von Tischbein die beste Hülfe geben; heute ist mir nicht möglich, auch nur das Mindeste hinzuzufügen.

Neapel, den 2. März.

Daß kein Neapolitaner von seiner Stadt weichen will, daß ihre Dichter von der Glückseligkeit der hiesigen Lage in gewaltigen Hyperbeln singen, ist ihnen nicht zu verdenken, und wenn auch noch ein paar Vesuve in der Nachbarschaft stünden. Man mag sich hier an Rom gar nicht zurück erinnern: gegen die hiesige freie Lage kommt einem die Hauptstadt der Welt im Tibergrunde wie ein altes übelplacirtes Kloster vor.

Das See- und Schiffwesen gewährt auch ganz neue Zustände. Die Fregatte nach Palermo gieng mit reiner starker Tramontane gestern ab. Dießmal hat sie gewiß nicht über sechsunddreißig Stunden auf der Fahrt zugebracht. Mit welcher Sehnsucht sah ich den vollen Segeln nach, als das Schiff zwischen Capri und Capo Minerva durchfuhr und endlich verschwand. Wenn man jemand Geliebtes so fortfahren sähe, müßte man vor Sehnsucht

sterben! Jetzt weht der Scirocco; wenn der Wind stärker wird, werden die Wellen um den Molo lustig genug sein.

Heute, als an einem Freitage, war die große Spazierfahrt des Adels, wo Jeder seine Equipagen, besonders Pferde produzirt. Man kann unmöglich etwas Zierlicheres sehen als diese Geschöpfe hier: es ist das erste Mal in meinem Leben, daß mir das Herz gegen sie aufgeht.

Neapel, den 3. März 1787.

Den 2. März bestieg ich den Vesuv, obgleich bei trübem Wetter und umwölktem Gipfel. Fahrend gelangt' ich nach Resina, sodann auf einem Maulthiere den Berg zwischen Weingärten hinauf; nun zu Fuß über die Lava vom Jahre einundsiebenzig, die schon feines, aber festes Moos auf sich erzeugt hatte; dann an der Seite der Lava her. Die Hütte des Einsiedlers blieb mir links auf der Höhe. Ferner den Aschenberg hinauf, welches eine saure Arbeit ist. Zwei Drittheile dieses Gipfels waren mit Wolken bedeckt. Endlich erreichten wir den alten, nun ausgefüllten Krater, fanden die neuen Laven von zwei Monaten, vierzehn Tagen, ja eine schwache von fünf Tagen schon erkaltet. Wir stiegen über sie an einem erst aufgeworfenen vulkanischen Hügel hinauf; er dampfte aus allen Enden. Der Rauch zog von uns weg, und ich wollte nach dem Krater gehen. Wir waren ungefähr funfzig Schritte in den Dampf hinein, als er so stark wurde, daß ich kaum meine Schuhe sehen konnte. Das Schnupftuch vorgehalten, half nichts; der Führer war mir auch verschwunden, die Tritte auf den ausgeworfenen Lavabröckchen unsicher: ich fand für gut, umzukehren und mir den gewünschten Anblick auf einen heitern Tag und verminderten Rauch zu sparen. Indeß weiß ich doch auch, wie schlecht es sich in solcher Atmosphäre Athem holt.

Uebrigens war der Berg ganz still: weder Flamme noch Brausen, nach Steinwurf, wie er doch die ganze Zeit her trieb. Ich habe ihn nun rekognoszirt, um ihn förmlich, sobald das Wetter gut werden will, zu belagern.

Die Laven, die ich fand, waren mir meist bekannte Gegenstände. Ein Phänomen hab' ich aber entdeckt, das mir sehr merkwürdig schien, und das ich näher untersuchen, nach welchem ich mich bei Kennern und Sammlern erkundigen will. Es ist eine tropfsteinförmige Bekleidung einer vulkanischen Esse, die ehemals zugewölbt war, jetzt aber aufgeschlagen ist und aus dem alten, nun ausgefüllten Krater herausragt. Dieses feste, grauliche, tropfsteinförmige Gestein scheint mir durch Sublimation der allerfeinsten vulkanischen Ausdünstungen ohne Mitwirkung von Feuchtigkeit und

ohne Schmelzung gebildet worden zu sein. Es giebt zu weitern Gedanken Gelegenheit.

Heute, den 3. März, ist der Himmel bedeckt, und ein Scirocco weht; zum Posttage gutes Wetter.

Sehr gemischte Menschen, schöne Pferde und wunderliche Fische habe ich hier übrigens schon genug gesehen.

Von der Lage der Stadt und ihren Herrlichkeiten, die so oft beschrieben und belobt sind, kein Wort! Vedi Napoli e poi muori! sagen sie hier. Siehe Neapel und stirb!

Hier schick' ich einige gedrängte Blätter als Nachricht von dem Einstande, den ich hier gegeben. Auch ein an der Ecke angeschmauchtes Couvert eures letzten Briefes, zum Zeugniß, daß er mit auf dem Vesuv gewesen. Doch muß ich euch nicht, weder im Traume noch im Wachen, von Gefahr umgeben erscheinen; seid versichert, da wo ich gehe, ist nicht mehr Gefahr, als auf der Chaussee nach Belvedere. Die Erde ist überall des Herrn! kann man wohl bei dieser Gelegenheit sagen. Ich suche keine Abenteuer aus Vorwitz noch Sonderbarkeit, aber weil ich meist klar bin und dem Gegenstand bald seine Eigenthümlichkeit abgewinne, so kann ich mehr thun und wagen als ein Anderer. Nach Sicilien ist's nicht weniger als gefährlich. Vor einigen Tagen fuhr die Fregatte nach Palermo mit günstigem Nordostwind ab; sie ließ Capri rechts und hat gewiß den Weg in sechsunddreißig Stunden zurückgelegt. Drüben sieht es auch in der Wirklichkeit nicht so gefährlich aus, als man es in der Ferne zu machen beliebt.

Vom Erdbeben spürt man jetzt im untern Theile von Italien gar nichts; im obern ward neulich Rimini und nahliegende Orte beschädigt. Es hat wunderliche Launen: man spricht hier davon, wie von Wind und Wetter, und in Thüringen von Feuersbrünsten.

Mich freut, daß ihr nun mit der neuen Bearbeitung der Iphigenie euch befreundet; noch lieber wäre mir's, wenn euch der Unterschied fühlbarer geworden wäre. Ich weiß, was ich daran gethan habe, und darf davon reden, weil ich es noch weiter treiben könnte. Wenn es eine Freude ist, das Gute zu genießen, so ist es eine größere, das Bessere zu empfinden, und in der Kunst ist das Beste gut genug.

Neapel, den 5. März.

Den zweiten Fastensonntag benutzten wir, von Kirche zu Kirche zu wandern. Wie in Rom Alles höchst ernsthaft ist, so treibt sich hier Alles lustig und wohlgemuth. Auch die neapolitanische Malerschule begreift man nur zu Neapel. Hier sieht man mit Verwun-

derung die ganze Vorderseite einer Kirche von unten bis oben gemalt, über der Thüre Christus, der die Käufer und Verkäufer zum Tempel hinaustreibt, welche zu beiden Seiten, munter und zierlich, erschreckt die Treppen herunterpurzeln. Innerhalb einer andern Kirche ist der Raum über dem Eingang reichhaltig mit einem Freskogemälde geziert, die Vertreibung Heliodors vorstellend. Luca Giordano mußte sich freilich sputen, um solche Flächen auszufüllen. Auch die Kanzel ist nicht immer, wie anderwärts, ein Katheder, Lehrstuhl für eine einzelne Person, sondern eine Galerie, auf welcher ich einen Kapuziner hin und her schreiten und bald von dem einen, bald von dem andern Ende dem Volk seine Sündhaftigkeit vorhalten sah. Was wäre da nicht Alles zu erzählen!

Aber weder zu erzählen noch zu beschreiben ist die Herrlichkeit einer Vollmond-Nacht, wie wir sie genossen, durch die Straßen über die Plätze wandelnd, auf der Chiaja, dem unermeßlichen Spaziergang, sodann am Meeresufer hin und wieder. Es übernimmt einen wirklich das Gefühl von Unendlichkeit des Raums. So zu träumen ist denn doch der Mühe werth.

Von einem trefflichen Manne, den ich diese Tage kennen gelernt, muß ich kürzlich das Allgemeinste erwähnen. Es ist Ritter Filangieri, bekannt durch sein Werk über die Gesetzgebung. Er gehört zu den ehrwürdigen jungen Männern, welche das Glück der Menschen und eine löbliche Freiheit derselben im Auge behalten. An seinem Betragen kann man den Soldaten, den Ritter und Weltmann erkennen; gemildert ist jedoch dieser Anstand durch den Ausdruck eines zarten sittlichen Gefühls, welches, über die ganze Person verbreitet, aus Wort und Wesen gar anmuthig hervorleuchtet. Auch er ist seinem Könige und dessen Königreich im Herzen verbündet, wenn er auch nicht Alles billigt, was geschieht; aber auch er ist gedrückt durch die Furcht vor Joseph dem Zweiten. Das Bild eines Despoten, wenn es auch nur in der Luft schwebt, ist edlen Menschen schon fürchterlich. Er sprach mit mir ganz offen, was Neapel von jenem zu fürchten habe. Er unterhält sich gern über Montesquieu, Beccaria, auch über seine eigenen Schriften, Alles in demselben Geiste des besten Wollens und einer herzlichen, jugendlichen Luft, das Gute zu wirken. Er mag noch in den Dreißigen stehen.

Gar bald machte er mich mit einem alten Schriftsteller bekannt, an dessen unergründlicher Tiefe sich diese neuern italiänischen Gesetzfreunde höchlich erquicken und erbauen; er heißt Johann Baptista Vico, sie ziehen ihn dem Montesquieu vor. Bei einem flüchtigen Ueberblick des Buches, das sie mir als ein Heiligthum mittheilten, wollte mir scheinen, hier seien Sibyllinische Vorahnungen des Guten

Hier fand ich am Ufer die ersten Seesterne und Seeigel ausgespült, ein schönes grünes Blatt, wie das feinste Velinpapier, dann aber merkwürdige Geschiebe, am häufigsten die gewöhnlichen Kalksteine, sodann aber auch Serpentin, Jaspis, Quarze, Kieselbreccien, Granite, Porphyre, Marmorarten, Glas von grüner und blauer Farbe. Die zuletzt genannten Steinarten sind schwerlich in dieser Gegend erzeugt, sind wahrscheinlich Trümmer alter Gebäude, und so sehen wir denn, wie die Welle vor unsern Augen mit den Herrlichkeiten der Vorwelt spielen darf. Wir verweilten gern und hatten unsere Lust an der Natur der Menschen, die sich beinahe als Wilde betrugen. Von Molo sich entfernend, hat man immer schöne Aussicht, wenn sich auch das Meer verliert. Der letzte Blick darauf ist eine liebliche Seebucht, die gezeichnet ward. Nun folgt gutes Fruchtfeld mit Aloen eingezäunt. Wir erblickten eine Wasserleitung, die sich vom Gebirg her nach unkenntlichen verworrenen Ruinen zog.

Dann folgt die Ueberfahrt über den Fluß Garigliano. Man wandert sodann durch ziemlich fruchtbare Gegenden auf ein Gebirg los. Nichts Auffallendes. Endlich der erste vulkanische Aschenhügel. Hier beginnt eine große herrliche Gegend von Bergen und Gründen, über welche zuletzt Schneegipfel hervorragen. Auf der nähern Höhe eine lange, wohl in die Augen fallende Stadt. In dem Thal liegt St. Agata, ein ansehnlicher Gasthof, wo ein lebhaftes Feuer in einem Kamin, das als Kabinet angelegt ist, brannte. Indessen ist unsere Stube kalt, keine Fenster, nur Läden; und ich eile zu schließen.

Neapel, den 25. Februar 1787.

Endlich auch hier glücklich und mit guten Vorbedeutungen angekommen. Von der Tagesreise nur so viel: St. Agata verließen wir mit Sonnenaufgang; der Wind blies heftig hinter uns her, und dieser Nordost hielt den ganzen Tag an. Erst Nachmittag ward er Herr von den Wolken; wir litten von Kälte.

Unser Weg gieng wieder durch und über vulkanische Hügel, wo ich nur noch wenige Kalkfelsen zu bemerken glaubte. Endlich erreichten wir die Plaine von Capua; bald darnach Capua selbst, wo wir Mittag hielten. Nachmittag that sich ein schönes flaches Feld vor uns auf. Die Chaussee geht breit zwischen grünen Weizenfeldern durch; der Weizen ist wie ein Teppich und wohl spannenhoch. Pappeln sind reihenweis auf den Feldern gepflanzt, hoch ausgezweigt und Wein hinangezogen. So geht es bis Neapel hinein. Ein klarer, herrlich-lockerer Boden, und gut bearbeitet.

Die Weinstöcke, von ungewöhnlicher Stärke und Höhe, die Ranken wie Netze von Pappel zu Pappel schwebend.

Der Vesuv blieb uns immer zur linken Seite, gewaltsam dampfend, und ich war still für mich erfreut, daß ich diesen merkwürdigen Gegenstand endlich auch mit Augen sah. Der Himmel ward immer klärer, und zuletzt schien die Sonne recht heiß in unsere enge rollende Wohnung. Bei ganz rein-heller Atmosphäre kamen wir Neapel näher; und nun fanden wir uns wirklich in einem andern Lande. Die Gebäude mit flachen Dächern deuten auf eine andere Himmelsgegend; inwendig mögen sie nicht sehr freundlich sein. Alles ist auf der Straße, sitzt in der Sonne, so lange sie scheinen will. Der Neapolitaner glaubt im Besitz des Paradieses zu sein und hat von den nördlichen Ländern einen sehr traurigen Begriff: Sempre neve, case di legno, gran ignoranza, ma danari assai. Solch ein Bild machen sie sich von unserm Zustande! Zur Erbauung sämmtlicher deutschen Völkerschaften heißt diese Charakteristik übersetzt: Immer Schnee, hölzerne Häuser, große Unwissenheit, aber Geld genug.

Neapel selbst kündigt sich froh, frei und lebhaft an; unzählige Menschen rennen durch einander, der König ist auf der Jagd, die Königin guter Hoffnung, und so kann's nicht besser gehn.

Neapel, Montag den 26. Februar.

Alla Locanda del Sgr. Moriconi al Largo del Castello. Unter dieser eben so heiter als prächtig klingenden Aufschrift würden uns Briefe aus allen vier Theilen der Welt nunmehr auffinden. In der Gegend des am Meere liegenden großen Kastells erstreckt sich eine große Weitung, die man, obgleich von allen vier Seiten mit Häusern umgeben, nicht Platz, sondern Weite (largo) genannt hat, wahrscheinlicher Weise von den ersten Zeiten her, da dieses noch ein unbegränztes Feld war. Hier nun tritt an der einen Seite ein großes Eckhaus herein, und wir faßten Fuß in einem geräumigen Eckſaale, der einen freien und frohen Ueberblick über die immer bewegte Fläche gewährt. Ein eiserner Balkon zieht sich außen an mehrern Fenstern vorbei, selbst um die Ecke hin. Man würde davon nicht wegkommen, wenn der scharfe Wind nicht äußerst fühlbar wäre.

Der Saal ist munter dekorirt, besonders aber die Decke, deren Arabesken in hundert Abtheilungen schon die Nähe von Pompeji und Herculanum verkünden. Das wäre nun Alles schön und gut; aber keine Feuerstätte, kein Kamin ist zu bemerken, und der Februar übt denn doch auch hier seine Rechte. Ich sehnte mich nach einiger Erwärmung.

Man brachte mir einen Dreifuß, von der Erde dergestalt erhöht, daß man die Hände bequem drüber halten konnte. Auf demselben war ein flaches Becken befestigt; dieses enthielt ganz zarte glühende Kohlen, gar glatt mit Asche bedeckt. Hier gilt es nun, haushältig sein, wie wir es in Rom schon gelernt. Mit dem Ohr eines Schlüssels zieht man von Zeit zu Zeit die oberflächliche Asche behutsam weg, so daß von den Kohlen wieder etwas an die freie Luft gelange. Wollte man jedoch ungeduldig die Gluth aufwühlen, so würde man einen Augenblick größere Wärme spüren, aber sehr bald die ganze Gluth erschöpft haben, da denn das Becken abermals, gegen Erlegung einer gewissen Summe, zu füllen wäre.

Ich befand mich nicht ganz wohl und hätte freilich mehr Bequemlichkeit gewünscht. Eine Schilfmatte diente gegen die Einflüsse des Estrichs; Pelze sind nicht gewöhnlich, und ich entschloß mich, eine Schifferkutte, die wir aus Scherz mitgenommen hatten, anzuziehen, die mir gute Dienste leistete, besonders nachdem ich sie mit einem Kofferstrick um den Leib befestigt hatte; da ich mir denn als Mittelding zwischen Matrosen und Kapuziner sehr komisch vorkommen mußte. Tischbein, der von Besuchen bei Freunden zurückkehrte, konnte sich des Lachens nicht enthalten.

Neapel, den 27. Februar 1787.

Gestern bracht' ich den Tag in Ruhe zu, um eine kleine körperliche Unbequemlichkeit erst abzuwarten; heute ward geschwelgt und die Zeit mit Anschauung der herrlichsten Gegenstände zugebracht. Man sage, erzähle, male, was man will, hier ist mehr als Alles! Die Ufer, Buchten und Busen des Meeres, der Vesuv, die Stadt, die Vorstädte, die Kastelle, die Lustträume!

Wir sind auch noch Abends in die Grotte des Posilippo gegangen, da eben die untergehende Sonne zur andern Seite hereinschien. Ich verzieh es Allen, die in Neapel von Sinnen kommen, und erinnerte mich mit Rührung meines Vaters, der einen unauslöschlichen Eindruck besonders von denen Gegenständen, die ich heute zum ersten Mal sah, erhalten hatte. Und wie man sagt, daß einer, dem ein Gespenst erschienen, nicht wieder froh wird, so konnte man umgekehrt von ihm sagen, daß er nie ganz unglücklich werden konnte, weil er sich immer wieder nach Neapel dachte. Ich bin nun nach meiner Art ganz stille und mache nur, wenn's gar zu toll wird, große, große Augen.

Neapel, den 28. Februar 1787.

Heute besuchten wir Philipp Hackert, den berühmten Landschaftsmaler, der eines besondern Vertrauens, einer vorzüglichen Gnade des Königs und der Königin genießt. Man hat ihm einen Flügel des Palasts Francavilla eingeräumt, den er mit Künstlergeschmack möbliren ließ und mit Zufriedenheit bewohnt. Es ist ein sehr bestimmter, kluger Mann, der, bei unausgesetztem Fleiß, das Leben zu genießen versteht.

Dann giengen wir ans Meer und sahen allerlei Fische und wunderliche Gestalten aus den Wellen ziehen. Der Tag war herrlich, die Tramontane leidlich.

Neapel, den 1. März.

Schon in Rom hatte man meinem eigensinnigen Einsiedlersinne, mehr als mir lieb war, eine gesellige Seite abgewonnen. Freilich scheint es ein wunderlich Beginnen, daß man in die Welt geht, um allein bleiben zu wollen. So hatte ich denn auch dem Fürsten von Waldeck nicht widerstehen können, der mich aufs freundlichste einlud und durch Rang und Einfluß mir Theilnahme an manchem Guten verschaffte. Kaum waren wir in Neapel angekommen, wo er sich schon eine Zeit lang aufhielt, als er uns einladen ließ, mit ihm eine Fahrt nach Pozzuoli und der anliegenden Gegend zu machen. Ich dachte heute schon auf den Vesuv; Tischbein aber nöthigt mich zu jener Fahrt, die, an und für sich angenehm, bei dem schönsten Wetter, in Gesellschaft eines so vollkommenen und unterrichteten Fürsten, sehr viel Freude und Nutzen verspricht. Auch haben wir schon in Rom eine schöne Dame gesehen nebst ihrem Gemahl, von dem Fürsten unzertrennlich; diese soll gleichfalls von der Partie sein, und man hofft alles Erfreuliche.

Auch bin ich dieser edlen Gesellschaft durch frühere Unterhaltung genauer bekannt. Der Fürst nämlich fragte bei unserer ersten Bekanntschaft, womit ich mich jetzt beschäftige, und meine Iphigenie war mir so gegenwärtig, daß ich sie einen Abend umständlich genug erzählen konnte. Man gieng drauf ein; aber ich glaubte doch zu merken, daß man etwas Lebhafteres, Wilderes von mir erwartet hatte.

Abends.

Von dem heutigen Tage wäre schwerlich Rechenschaft zu geben. Wer hat es nicht erfahren, daß die flüchtige Lesung eines Buchs, das ihn unwiderstehlich fortriß, auf sein ganzes Leben den größten Einfluß hatte und schon die Wirkung entschied, zu der Wiederlesen

und ernstliches Betrachten kaum in der Folge mehr hinzuthun konnte. So gieng es mir einst mit Sakontala; und geht es uns mit bedeutenden Menschen nicht gleicher Weise? Eine Wasserfahrt bis Pozzuoli, leichte Landfahrten, heitere Spaziergänge durch die wundersamste Gegend von der Welt. Unterm reinsten Himmel der unsicherste Boden. Trümmern undenkbarer Wohlhäbigkeit, zerlästert und unerfreulich. Siedende Wasser, Schwefel aushauchende Grüfte, dem Pflanzenleben widerstrebende Schlackenberge, kahle widerliche Räume und dann doch zuletzt eine immer üppige Vegetation, eingreifend, wo sie nur irgend vermag, sich über alles Ertödtete erhebend um Landseen und Bäche umher, ja den herrlichsten Eichwald an den Wänden eines alten Kraters behauptend.

Und so wird man zwischen Natur- und Völkerereignissen hin und wieder getrieben. Man wünscht zu denken und fühlt sich dazu zu ungeschickt. Indessen lebt der Lebendige lustig fort, woran wir es denn auch nicht fehlen ließen. Gebildete Personen, der Welt und ihrem Wesen angehörend, aber auch, durch ernstes Geschick gewarnt, zu Betrachtungen aufgelegt. Unbegränzter Blick über Land, Meer und Himmel, zurückgerufen in die Nähe einer liebenswürdigen jungen Dame, Huldigung anzunehmen gewohnt und geneigt.

Unter allem diesem Taumel jedoch verfehlt' ich nicht, Manches anzumerken. Zu künftiger Redaktion wird die an Ort und Stelle benutzte Karte und eine flüchtige Zeichnung von Tischbein die beste Hülfe geben; heute ist mir nicht möglich, auch nur das Mindeste hinzuzufügen.

Neapel, den 2. März.

Daß kein Neapolitaner von seiner Stadt weichen will, daß ihre Dichter von der Glückseligkeit der hiesigen Lage in gewaltigen Hyperbeln singen, ist ihnen nicht zu verdenken, und wenn auch noch ein paar Vesuve in der Nachbarschaft stünden. Man mag sich hier an Rom gar nicht zurück erinnern: gegen die hiesige freie Lage kommt einem die Hauptstadt der Welt im Tibergrunde wie ein altes übelplacirtes Kloster vor.

Das See- und Schiffwesen gewährt auch ganz neue Zustände. Die Fregatte nach Palermo gieng mit reiner starker Tramontane gestern ab. Dießmal hat sie gewiß nicht über sechsunddreißig Stunden auf der Fahrt zugebracht. Mit welcher Sehnsucht sah ich den vollen Segeln nach, als das Schiff zwischen Capri und Capo Minerva durchfuhr und endlich verschwand. Wenn man jemand Geliebtes so fortfahren sähe, müßte man vor Sehnsucht

sterben! Jetzt weht der Scirocco; wenn der Wind stärker wird, werden die Wellen um den Molo lustig genug sein.

Heute, als an einem Freitage, war die große Spazierfahrt des Adels, wo Jeder seine Equipagen, besonders Pferde produzirt. Man kann unmöglich etwas Zierlicheres sehen als diese Geschöpfe hier: es ist das erste Mal in meinem Leben, daß mir das Herz gegen sie aufgeht.

Neapel, den 3. März 1787.

Den 2. März bestieg ich den Vesuv, obgleich bei trübem Wetter und umwölktem Gipfel. Fahrend gelangt' ich nach Resina, sodann auf einem Maulthiere den Berg zwischen Weingärten hinauf; nun zu Fuß über die Lava vom Jahre einundsiebenzig, die schon feines, aber festes Moos auf sich erzeugt hatte; dann an der Seite der Lava her. Die Hütte des Einsiedlers blieb mir links auf der Höhe. Ferner den Aschenberg hinauf, welches eine saure Arbeit ist. Zwei Drittheile dieses Gipfels waren mit Wolken bedeckt. Endlich erreichten wir den alten, nun ausgefüllten Krater, fanden die neuen Laven von zwei Monaten, vierzehn Tagen, ja eine schwache von fünf Tagen schon erkaltet. Wir stiegen über sie an einem erst aufgeworfenen vulkanischen Hügel hinauf; er dampfte aus allen Enden. Der Rauch zog von uns weg, und ich wollte nach dem Krater gehen. Wir waren ungefähr funfzig Schritte in den Dampf hinein, als er so stark wurde, daß ich kaum meine Schuhe sehen konnte. Das Schnupftuch vorgehalten, half nichts; der Führer war mir auch verschwunden, die Tritte auf den ausgeworfenen Lavabröckchen unsicher: ich fand für gut, umzukehren und mir den gewünschten Anblick auf einen heitern Tag und verminderten Rauch zu sparen. Indeß weiß ich doch auch, wie schlecht es sich in solcher Atmosphäre Athem holt.

Uebrigens war der Berg ganz still: weder Flamme noch Brausen, nach Steinwurf, wie er doch die ganze Zeit her trieb. Ich habe ihn nun rekognoszirt, um ihn förmlich, sobald das Wetter gut werden will, zu belagern.

Die Laven, die ich fand, waren mir meist bekannte Gegenstände. Ein Phänomen hab' ich aber entdeckt, das mir sehr merkwürdig schien, und das ich näher untersuchen, nach welchem ich mich bei Kennern und Sammlern erkundigen will. Es ist eine tropfsteinförmige Bekleidung einer vulkanischen Esse, die ehemals zugewölbt war, jetzt aber aufgeschlagen ist und aus dem alten, nun ausgefüllten Krater herausragt. Dieses feste, grauliche, tropfsteinförmige Gestein scheint mir durch Sublimation der allerfeinsten vulkanischen Ausdünstungen ohne Mitwirkung von Feuchtigkeit und

will, sagt man, einen zweiten Kanal am Gebirge herführen. Große Strecken, besonders gegen Terracina, sind mit Weiden und Pappeln angeflogen.

Eine Poststation besteht aus einer bloßen langen Strohhütte. Tischbein zeichnete sie und genoß zur Belohnung dafür ein Vergnügen, das nur er völlig zu genießen weiß. Auf dem abgetrockneten Terrain hatte sich ein Schimmel losgemacht, der, sich seiner Freiheit bedienend, auf dem braunen Boden wie ein Lichtstrahl hin und wieder fuhr; wirklich war es ein herrlicher Anblick, durch Tischbeins Entzücken erst recht bedeutend.

Da wo sonst der Ort Meza stand, hat der Papst ein großes und schönes Gebäude, als den Mittelpunkt der Fläche bezeichnend, aufrichten lassen. Der Anblick desselben vermehrt Hoffnung und Zutrauen für das ganze Unternehmen. Und so rückten wir immer fort, uns lebhaft unterhaltend, wohl eingedenk der Warnung, daß man auf diesem Wege nicht einschlafen dürfe; und freilich erinnerte uns der blaue Dunst, der schon in dieser Jahrszeit in gewisser Höhe über dem Boden schwebte, an eine gefährliche Luftschicht. Desto erfreulicher und erwünschter war uns die Felsenlage von Terracina; und kaum hatten wir uns daran vergnügt, als wir das Meer gleich davor erblickten. Kurz darauf ließ uns die andere Seite des Stadtberges ein Schauspiel neuer Vegetation sehen. Indianische Feigen trieben ihre großen fetten Blätterkörper zwischen niedrigen graulichgrünen Myrten, unter gelbgrünen Granatbäumen und fahlgrünen Olivenzweigen. Am Wege sahen wir neue, noch nie gesehene Blumen und Sträuche. Narzissen und Adonis blühten auf den Wiesen. Man behält das Meer eine Zeit lang rechts; die Kalkfelsen aber bleiben links in der Nähe. Diese sind die Fortsetzung der Apenninen, welche sich von Tivoli herziehen und ans Meer anschließen, wovon sie, erst durch die Campagna di Roma, dann durch die frascatanischen, albanischen, velletrischen Vulkane und endlich durch die pontinischen Sümpfe getrennt wurden. Der Monte Circello, das Vorgebirg Terracina gegenüber, wo die pontinischen Sümpfe sich endigen, mag gleichfalls aus gereihten Kalkfelsen bestehen.

Wir verließen das Meer und kamen bald in die reizende Ebene von Fondi. Dieser kleine Raum fruchtbaren und bebauten Erdreichs, von einem nicht allzurauhen Gebirg umschlossen, muß Jedermann anlachen. Noch hängt die Mehrzahl der Orangen an den Bäumen, die Saat steht grün, durchaus Weizen; Oliven auf den Aeckern, das Städtchen im Grunde. Ein Palmbaum zeichnet sich aus und ward begrüßt. So viel für diesen Abend! Verzeihung der laufenden Feder! Ich muß schreiben ohne zu denken, damit ich nur schreibe! Der Gegenstände sind zu viel, der Aufenthalt

zu ſchlecht, und doch meine Begierde allzu groß, Einiges dem Papiere anzuvertrauen. Mit einbrechender Nacht kamen wir an, und es iſt nun Zeit, Ruhe zu ſuchen.

Sant' Agata, den 24. Februar 1787.

In einer kalten Kammer muß ich Nachricht von einem ſchönen Tage geben. Als wir aus Fondi herausfuhren, ward es eben helle, und wir wurden ſogleich durch die über die Mauern hängenden Pomeranzen auf beiden Seiten des Wegs begrüßt. Die Bäume hängen ſo voll, als man ſich's nur denken kann. Obenher iſt das junge Laub gelblich, unten aber und in der Mitte von dem ſaftigſten Grün. Mignon hatte wohl Recht, ſich dahin zu ſehnen.

Dann fuhren wir durch wohlgeackerte und beſtellte Weizenfelder, in ſchicklichen Räumen mit Oliven bepflanzt. Der Wind bewegte ſie und brachte die ſilberne Unterfläche der Blätter ans Licht; die Aeſte bogen ſich leicht und zierlich. Es war ein grauer Morgen; ein ſtarker Nordwind verſprach alles Gewölk völlig zu vertreiben.

Dann zog der Weg im Thale hin, zwiſchen ſteinichten, aber gut gebauten Aeckern, die Saat vom ſchönſten Grün. An einigen Orten ſah man geräumige, runde, gepflaſterte Plätze, mit niedrigen Mäuerchen umgeben; hier driſcht man die Frucht ſogleich aus, ohne ſie in Garben nach Hauſe zu fahren. Das Thal ward ſchmäler, der Weg gieng bergan; Kalkfelſen ſtanden nackt an beiden Seiten. Der Sturm war heftiger hinter uns her. Es fielen Graupeln, die ſehr langſam thauten.

Einige Mauern antiker Gebäude mit netzförmiger Arbeit überraſchten uns. Auf der Höhe ſind die Plätze felſig, doch mit Olivenbäumen bepflanzt, wo nur das geringſte Erdreich ſie aufnehmen konnte. Nun über eine Plaine mit Oliven, ſodann durch ein Städtchen. Eingemauert fanden wir nun Altäre, antike Grabſteine, Fragmente aller Art in den Gartenumfriedigungen, dann trefflich gemauerte, jetzt aber mit Erdreich ausgefüllte Untergeſchoſſe alter Landhäuſer, nunmehr von Olivenwäldchen bewachſen. Dann erblickten wir den Veſuv, eine Rauchwolke auf ſeinem Scheitel.

Molo di Gaëta begrüßte uns abermals mit den reichſten Pomeranzenbäumen. Wir blieben einige Stunden. Die Bucht vor dem Städtchen gewährt eine der ſchönſten Ausſichten; das Meer ſpült bis heran. Folgt das Auge dem rechten Ufer und erreicht es zuletzt das Hornende des halben Mondes, ſo ſieht man auf einem Felſen die Feſtung Gaëta, in mäßiger Ferne. Das linke Horn erſtreckt ſich viel weiter; erſt ſieht man eine Reihe Gebirge, dann den Veſuv, dann die Inſeln. Iſchia liegt faſt der Mitte gegenüber.

Hier fand ich am Ufer die ersten Seesterne und Seeigel ausgespült, ein schönes grünes Blatt, wie das feinste Velinpapier, dann aber merkwürdige Geschiebe, am häufigsten die gewöhnlichen Kalksteine, sodann aber auch Serpentin, Jaspis, Quarze, Kieselbreccien, Granite, Porphyre, Marmorarten, Glas von grüner und blauer Farbe. Die zuletzt genannten Steinarten sind schwerlich in dieser Gegend erzeugt, sind wahrscheinlich Trümmer alter Gebäude, und so sehen wir denn, wie die Welle vor unsern Augen mit den Herrlichkeiten der Vorwelt spielen darf. Wir verweilten gern und hatten unsere Lust an der Natur der Menschen, die sich beinahe als Wilde betrugen. Von Molo sich entfernend, hat man immer schöne Aussicht, wenn sich auch das Meer verliert. Der letzte Blick darauf ist eine liebliche Seebucht, die gezeichnet ward. Nun folgt gutes Fruchtfeld mit Aloen eingezäunt. Wir erblickten eine Wasserleitung, die sich vom Gebirg her nach unkenntlichen verworrenen Ruinen zog.

Dann folgt die Ueberfahrt über den Fluß Garigliano. Man wandert sodann durch ziemlich fruchtbare Gegenden auf ein Gebirg los. Nichts Auffallendes. Endlich der erste vulkanische Aschenhügel. Hier beginnt eine große herrliche Gegend von Bergen und Gründen, über welche zuletzt Schneegipfel hervorragen. Auf der nähern Höhe eine lange, wohl in die Augen fallende Stadt. In dem Thal liegt St. Agata, ein ansehnlicher Gasthof, wo ein lebhaftes Feuer in einem Kamin, das als Kabinet angelegt ist, brannte. Indessen ist unsere Stube kalt, keine Fenster, nur Läden; und ich eile zu schließen.

Neapel, den 25. Februar 1787.

Endlich auch hier glücklich und mit guten Vorbedeutungen angekommen. Von der Tagesreise nur so viel: St. Agata verließen wir mit Sonnenaufgang; der Wind blies heftig hinter uns her, und dieser Nordost hielt den ganzen Tag an. Erst Nachmittag ward er Herr von den Wolken; wir litten von Kälte.

Unser Weg gieng wieder durch und über vulkanische Hügel, wo ich nur noch wenige Kalkfelsen zu bemerken glaubte. Endlich erreichten wir die Plaine von Capua; bald darnach Capua selbst, wo wir Mittag hielten. Nachmittag that sich ein schönes flaches Feld vor uns auf. Die Chaussee geht breit zwischen grünen Weizenfeldern durch; der Weizen ist wie ein Teppich und wohl spannenhoch. Pappeln sind reihenweis auf den Feldern gepflanzt, hoch ausgezweigt und Wein hinangezogen. So geht es bis Neapel hinein. Ein klarer, herrlich-lockerer Boden, und gut bearbeitet.

Die Weinstöcke, von ungewöhnlicher Stärke und Höhe, die Ranken wie Netze von Pappel zu Pappel schwebend.

Der Vesuv blieb uns immer zur linken Seite, gewaltsam dampfend, und ich war still für mich erfreut, daß ich diesen merkwürdigen Gegenstand endlich auch mit Augen sah. Der Himmel ward immer klärer, und zuletzt schien die Sonne recht heiß in unsere enge rollende Wohnung. Bei ganz rein-heller Atmosphäre kamen wir Neapel näher; und nun fanden wir uns wirklich in einem andern Lande. Die Gebäude mit flachen Dächern deuten auf eine andere Himmelsgegend; inwendig mögen sie nicht sehr freundlich sein. Alles ist auf der Straße, sitzt in der Sonne, so lange sie scheinen will. Der Neapolitaner glaubt im Besitz des Paradieses zu sein und hat von den nördlichen Ländern einen sehr traurigen Begriff: Sempre neve, case di legno, gran ignoranza, ma danari assai. Solch ein Bild machen sie sich von unserm Zustande! Zur Erbauung sämmtlicher deutschen Völkerschaften heißt diese Charakteristik übersetzt: Immer Schnee, hölzerne Häuser, große Unwissenheit, aber Geld genug.

Neapel selbst kündigt sich froh, frei und lebhaft an; unzählige Menschen rennen durch einander, der König ist auf der Jagd, die Königin guter Hoffnung, und so kann's nicht besser gehn.

Neapel, Montag den 26. Februar.

Alla Locanda del Sgr. Moriconi al Largo del Castello. Unter dieser eben so heiter als prächtig klingenden Aufschrift würden uns Briefe aus allen vier Theilen der Welt nunmehr auffinden. In der Gegend des am Meere liegenden großen Kastells erstreckt sich eine große Weitung, die man, obgleich von allen vier Seiten mit Häusern umgeben, nicht Platz, sondern Weite (largo) genannt hat, wahrscheinlicher Weise von den ersten Zeiten her, da dieses noch ein unbegränztes Feld war. Hier nun tritt an der einen Seite ein großes Eckhaus herein, und wir faßten Fuß in einem geräumigen Eckſaale, der einen freien und frohen Ueberblick über die immer bewegte Fläche gewährt. Ein eiserner Balkon zieht sich außen an mehrern Fenstern vorbei, selbst um die Ecke hin. Man würde davon nicht wegkommen, wenn der scharfe Wind nicht äußerst fühlbar wäre.

Der Saal ist munter dekorirt, besonders aber die Decke, deren Arabesken in hundert Abtheilungen schon die Nähe von Pompeji und Herculanum verkünden. Das wäre nun Alles schön und gut; aber keine Feuerstätte, kein Kamin ist zu bemerken, und der Februar übt denn doch auch hier seine Rechte. Ich sehnte mich nach einiger Erwärmung.

Man brachte mir einen Dreifuß, von der Erde dergestalt erhöht, daß man die Hände bequem drüber halten konnte. Auf demselben war ein flaches Becken befestigt; dieses enthielt ganz zarte glühende Kohlen, gar glatt mit Asche bedeckt. Hier gilt es nun, haushältig sein, wie wir es in Rom schon gelernt. Mit dem Ohr eines Schlüssels zieht man von Zeit zu Zeit die oberflächliche Asche behutsam weg, so daß von den Kohlen wieder etwas an die freie Luft gelange. Wollte man jedoch ungeduldig die Gluth aufwühlen, so würde man einen Augenblick größere Wärme spüren, aber sehr bald die ganze Gluth erschöpft haben, da denn das Becken abermals, gegen Erlegung einer gewissen Summe, zu füllen wäre.

Ich befand mich nicht ganz wohl und hätte freilich mehr Bequemlichkeit gewünscht. Eine Schilfmatte diente gegen die Einflüsse des Estrichs; Pelze sind nicht gewöhnlich, und ich entschloß mich, eine Schifferkutte, die wir aus Scherz mitgenommen hatten, anzuziehen, die mir gute Dienste leistete, besonders nachdem ich sie mit einem Kofferstrick um den Leib befestigt hatte; da ich mir denn als Mittelding zwischen Matrosen und Kapuziner sehr komisch vorkommen mußte. Tischbein, der von Besuchen bei Freunden zurückkehrte, konnte sich des Lachens nicht enthalten.

Neapel, den 27. Februar 1787.

Gestern bracht' ich den Tag in Ruhe zu, um eine kleine körperliche Unbequemlichkeit erst abzuwarten; heute ward geschwelgt und die Zeit mit Anschauung der herrlichsten Gegenstände zugebracht. Man sage, erzähle, male, was man will, hier ist mehr als Alles! Die Ufer, Buchten und Busen des Meeres, der Vesuv, die Stadt, die Vorstädte, die Kastelle, die Lusträume!

Wir sind auch noch Abends in die Grotte des Posilippo gegangen, da eben die untergehende Sonne zur andern Seite hereinschien. Ich verzieh es Allen, die in Neapel von Sinnen kommen, und erinnerte mich mit Rührung meines Vaters, der einen unauslöschlichen Eindruck besonders von denen Gegenständen, die ich heute zum ersten Mal sah, erhalten hatte. Und wie man sagt, daß einer, dem ein Gespenst erschienen, nicht wieder froh wird, so konnte man umgekehrt von ihm sagen, daß er nie ganz unglücklich werden konnte, weil er sich immer wieder nach Neapel dachte. Ich bin nun nach meiner Art ganz stille und mache nur, wenn's gar zu toll wird, große, große Augen.

Neapel, den 28. Februar 1787.

Heute besuchten wir Philipp Hackert, den berühmten Landschaftsmaler, der eines besondern Vertrauens, einer vorzüglichen Gnade des Königs und der Königin genießt. Man hat ihm einen Flügel des Palasts Francavilla eingeräumt, den er mit Künstlergeschmack möbliren ließ und mit Zufriedenheit bewohnt. Es ist ein sehr bestimmter, kluger Mann, der, bei unausgesetztem Fleiß, das Leben zu genießen versteht.

Dann giengen wir ans Meer und sahen allerlei Fische und wunderliche Gestalten aus den Wellen ziehen. Der Tag war herrlich, die Tramontane leidlich.

Neapel, den 1. März.

Schon in Rom hatte man meinem eigensinnigen Einsiedlersinne, mehr als mir lieb war, eine gesellige Seite abgewonnen. Freilich scheint es ein wunderlich Beginnen, daß man in die Welt geht, um allein bleiben zu wollen. So hatte ich denn auch dem Fürsten von Waldeck nicht widerstehen können, der mich aufs freundlichste einlud und durch Rang und Einfluß mir Theilnahme an manchem Guten verschaffte. Kaum waren wir in Neapel angekommen, wo er sich schon eine Zeit lang aufhielt, als er uns einladen ließ, mit ihm eine Fahrt nach Pozzuoli und der anliegenden Gegend zu machen. Ich dachte heute schon auf den Vesuv; Tischbein aber nöthigt mich zu jener Fahrt, die, an und für sich angenehm, bei dem schönsten Wetter, in Gesellschaft eines so vollkommenen und unterrichteten Fürsten, sehr viel Freude und Nutzen verspricht. Auch haben wir schon in Rom eine schöne Dame gesehen nebst ihrem Gemahl, von dem Fürsten unzertrennlich; diese soll gleichfalls von der Partie sein, und man hofft alles Erfreuliche.

Auch bin ich dieser edlen Gesellschaft durch frühere Unterhaltung genauer bekannt. Der Fürst nämlich fragte bei unserer ersten Bekanntschaft, womit ich mich jetzt beschäftige, und meine Iphigenie war mir so gegenwärtig, daß ich sie einen Abend umständlich genug erzählen konnte. Man gieng drauf ein; aber ich glaubte doch zu merken, daß man etwas Lebhafteres, Wilderes von mir erwartet hatte.

Abends.

Von dem heutigen Tage wäre schwerlich Rechenschaft zu geben. Wer hat es nicht erfahren, daß die flüchtige Lesung eines Buchs, das ihn unwiderstehlich fortriß, auf sein ganzes Leben den größten Einfluß hatte und schon die Wirkung entschied, zu der Wiederlesen

und ernstliches Betrachten kaum in der Folge mehr hinzuthun konnte. So gieng es mir einst mit Sakontala; und geht es uns mit bedeutenden Menschen nicht gleicher Weise? Eine Wasserfahrt bis Pozzuoli, leichte Landfahrten, heitere Spaziergänge durch die wundersamste Gegend von der Welt. Unterm reinsten Himmel der unsicherste Boden. Trümmern undenkbarer Wohlhäbigkeit, zerlästert und unerfreulich. Siedende Wasser, Schwefel aushauchende Grüfte, dem Pflanzenleben widerstrebende Schlackenberge, kahle widerliche Räume und dann doch zuletzt eine immer üppige Vegetation, eingreifend, wo sie nur irgend vermag, sich über alles Ertödtete erhebend um Landseen und Bäche umher, ja den herrlichsten Eichwald an den Wänden eines alten Kraters behauptend.

Und so wird man zwischen Natur- und Völkerereignissen hin und wieder getrieben. Man wünscht zu denken und fühlt sich dazu zu ungeschickt. Indessen lebt der Lebendige lustig fort, woran wir es denn auch nicht fehlen ließen. Gebildete Personen, der Welt und ihrem Wesen angehörend, aber auch, durch ernstes Geschick gewarnt, zu Betrachtungen aufgelegt. Unbegränzter Blick über Land, Meer und Himmel, zurückgerufen in die Nähe einer liebenswürdigen jungen Dame, Huldigung anzunehmen gewohnt und geneigt.

Unter allem diesem Taumel jedoch verfehlt' ich nicht, Manches anzumerken. Zu künftiger Redaktion wird die an Ort und Stelle benutzte Karte und eine flüchtige Zeichnung von Tischbein die beste Hülfe geben; heute ist mir nicht möglich, auch nur das Mindeste hinzuzufügen.

Neapel, den 2. März.

Daß kein Neapolitaner von seiner Stadt weichen will, daß ihre Dichter von der Glückseligkeit der hiesigen Lage in gewaltigen Hyperbeln singen, ist ihnen nicht zu verdenken, und wenn auch noch ein paar Vesuve in der Nachbarschaft stünden. Man mag sich hier an Rom gar nicht zurück erinnern: gegen die hiesige freie Lage kommt einem die Hauptstadt der Welt im Tibergrunde wie ein altes übelplacirtes Kloster vor.

Das See- und Schiffwesen gewährt auch ganz neue Zustände. Die Fregatte nach Palermo gieng mit reiner starker Tramontane gestern ab. Dießmal hat sie gewiß nicht über sechsunddreißig Stunden auf der Fahrt zugebracht. Mit welcher Sehnsucht sah ich den vollen Segeln nach, als das Schiff zwischen Capri und Capo Minerva durchfuhr und endlich verschwand. Wenn man jemand Geliebtes so fortfahren sähe, müßte man vor Sehnsucht

sterben! Jetzt weht der Scirocco; wenn der Wind stärker wird, werden die Wellen um den Molo lustig genug sein.

Heute, als an einem Freitage, war die große Spazierfahrt des Adels, wo Jeder seine Equipagen, besonders Pferde produzirt. Man kann unmöglich etwas Zierlicheres sehen als diese Geschöpfe hier: es ist das erste Mal in meinem Leben, daß mir das Herz gegen sie aufgeht.

Neapel, den 3. März 1787.

Den 2. März bestieg ich den Vesuv, obgleich bei trübem Wetter und umwölktem Gipfel. Fahrend gelangt' ich nach Resina, sodann auf einem Maulthiere den Berg zwischen Weingärten hinauf; nun zu Fuß über die Lava vom Jahre einundsiebenzig, die schon feines, aber festes Moos auf sich erzeugt hatte; dann an der Seite der Lava her. Die Hütte des Einsiedlers blieb mir links auf der Höhe. Ferner den Aschenberg hinauf, welches eine saure Arbeit ist. Zwei Drittheile dieses Gipfels waren mit Wolken bedeckt. Endlich erreichten wir den alten, nun ausgefüllten Krater, fanden die neuen Laven von zwei Monaten, vierzehn Tagen, ja eine schwache von fünf Tagen schon erkaltet. Wir stiegen über sie an einem erst aufgeworfenen vulkanischen Hügel hinauf; er dampfte aus allen Enden. Der Rauch zog von uns weg, und ich wollte nach dem Krater gehen. Wir waren ungefähr funfzig Schritte in den Dampf hinein, als er so stark wurde, daß ich kaum meine Schuhe sehen konnte. Das Schnupftuch vorgehalten, half nichts; der Führer war mir auch verschwunden, die Tritte auf den ausgeworfenen Lavabröckchen unsicher: ich fand für gut, umzukehren und mir den gewünschten Anblick auf einen heitern Tag und verminderten Rauch zu sparen. Indeß weiß ich doch auch, wie schlecht es sich in solcher Atmosphäre Athem holt.

Uebrigens war der Berg ganz still: weder Flamme noch Brausen, nach Steinwurf, wie er doch die ganze Zeit her trieb. Ich habe ihn nun rekognoszirt, um ihn förmlich, sobald das Wetter gut werden will, zu belagern.

Die Laven, die ich fand, waren mir meist bekannte Gegenstände. Ein Phänomen hab' ich aber entdeckt, das mir sehr merkwürdig schien, und das ich näher untersuchen, nach welchem ich mich bei Kennern und Sammlern erkundigen will. Es ist eine tropfsteinförmige Bekleidung einer vulkanischen Esse, die ehemals zugewölbt war, jetzt aber aufgeschlagen ist und aus dem alten, nun ausgefüllten Krater herausragt. Dieses feste, grauliche, tropfsteinförmige Gestein scheint mir durch Sublimation der allerfeinsten vulkanischen Ausdünstungen ohne Mitwirkung von Feuchtigkeit und

ohne Schmelzung gebildet worden zu sein. Es giebt zu weitern Gedanken Gelegenheit.

Heute, den 3. März, ist der Himmel bedeckt, und ein Scirocco weht; zum Posttage gutes Wetter.

Sehr gemischte Menschen, schöne Pferde und wunderliche Fische habe ich hier übrigens schon genug gesehen.

Von der Lage der Stadt und ihren Herrlichkeiten, die so oft beschrieben und belobt sind, kein Wort! Vedi Napoli e poi muori! sagen sie hier. Siehe Neapel und stirb!

Hier schick' ich einige gedrängte Blätter als Nachricht von dem Einstande, den ich hier gegeben. Auch ein an der Ecke angeschmauchtes Couvert eures letzten Briefes, zum Zeugniß, daß er mit auf dem Vesuv gewesen. Doch muß ich euch nicht, weder im Traume noch im Wachen, von Gefahr umgeben erscheinen; seid versichert, da wo ich gehe, ist nicht mehr Gefahr, als auf der Chaussee nach Belvedere. Die Erde ist überall des Herrn! kann man wohl bei dieser Gelegenheit sagen. Ich suche keine Abenteuer aus Vorwitz noch Sonderbarkeit, aber weil ich meist klar bin und dem Gegenstand bald seine Eigenthümlichkeit abgewinne, so kann ich mehr thun und wagen als ein Anderer. Nach Sicilien ist's nicht weniger als gefährlich. Vor einigen Tagen fuhr die Fregatte nach Palermo mit günstigem Nordostwind ab; sie ließ Capri rechts und hat gewiß den Weg in sechsunddreißig Stunden zurückgelegt. Drüben sieht es auch in der Wirklichkeit nicht so gefährlich aus, als man es in der Ferne zu machen beliebt.

Vom Erdbeben spürt man jetzt im untern Theile von Italien gar nichts; im obern ward neulich Rimini und nahliegende Orte beschädigt. Es hat wunderliche Launen: man spricht hier davon, wie von Wind und Wetter, und in Thüringen von Feuersbrünsten.

Mich freut, daß ihr nun mit der neuen Bearbeitung der Iphigenie euch befreundet; noch lieber wäre mir's, wenn euch der Unterschied fühlbarer geworden wäre. Ich weiß, was ich daran gethan habe, und darf davon reden, weil ich es noch weiter treiben könnte. Wenn es eine Freude ist, das Gute zu genießen, so ist es eine größere, das Bessere zu empfinden, und in der Kunst ist das Beste gut genug.

Neapel, den 5. März.

Den zweiten Fastensonntag benutzten wir, von Kirche zu Kirche zu wandern. Wie in Rom Alles höchst ernsthaft ist, so treibt sich hier Alles lustig und wohlgemuth. Auch die neapolitanische Malerschule begreift man nur zu Neapel. Hier sieht man mit Verwun-

derung die ganze Vorderseite einer Kirche von unten bis oben gemalt, über der Thüre Christus, der die Käufer und Verkäufer zum Tempel hinaustreibt, welche zu beiden Seiten, munter und zierlich, erschreckt die Treppen herunterpurzeln. Innerhalb einer andern Kirche ist der Raum über dem Eingang reichhaltig mit einem Freskogemälde geziert, die Vertreibung Heliodors vorstellend. Luca Giordano mußte sich freilich sputen, um solche Flächen auszufüllen. Auch die Kanzel ist nicht immer, wie anderwärts, ein Katheder, Lehrstuhl für eine einzelne Person, sondern eine Galerie, auf welcher ich einen Kapuziner hin und her schreiten und bald von dem einen, bald von dem andern Ende dem Volk seine Sündhaftigkeit vorhalten sah. Was wäre da nicht Alles zu erzählen!

Aber weder zu erzählen noch zu beschreiben ist die Herrlichkeit einer Vollmond-Nacht, wie wir sie genossen, durch die Straßen über die Plätze wandelnd, auf der Chiaja, dem unermeßlichen Spaziergang, sodann am Meeresufer hin und wieder. Es übernimmt einen wirklich das Gefühl von Unendlichkeit des Raums. So zu träumen ist denn doch der Mühe werth.

Von einem trefflichen Manne, den ich diese Tage kennen gelernt, muß ich kürzlich das Allgemeinste erwähnen. Es ist Ritter Filangieri, bekannt durch sein Werk über die Gesetzgebung. Er gehört zu den ehrwürdigen jungen Männern, welche das Glück der Menschen und eine löbliche Freiheit derselben im Auge behalten. An seinem Betragen kann man den Soldaten, den Ritter und Weltmann erkennen; gemildert ist jedoch dieser Anstand durch den Ausdruck eines zarten sittlichen Gefühls, welches, über die ganze Person verbreitet, aus Wort und Wesen gar anmuthig hervorleuchtet. Auch er ist seinem Könige und dessen Königreich im Herzen verbündet, wenn er auch nicht Alles billigt, was geschieht; aber auch er ist gedrückt durch die Furcht vor Joseph dem Zweiten. Das Bild eines Despoten, wenn es auch nur in der Luft schwebt, ist edlen Menschen schon fürchterlich. Er sprach mit mir ganz offen, was Neapel von jenem zu fürchten habe. Er unterhält sich gern über Montesquieu, Beccaria, auch über seine eigenen Schriften, Alles in demselben Geiste des besten Wollens und einer herzlichen, jugendlichen Lust, das Gute zu wirken. Er mag noch in den Dreißigen stehen.

Gar bald machte er mich mit einem alten Schriftsteller bekannt, an dessen unergründlicher Tiefe sich diese neuern italiänischen Gesetzfreunde höchlich erquicken und erbauen; er heißt Johann Baptista Vico, sie ziehen ihn dem Montesquieu vor. Bei einem flüchtigen Ueberblick des Buches, das sie mir als ein Heiligthum mittheilten, wollte mir scheinen, hier seien Sibyllinische Vorahnungen des Guten

und Rechten, das einst kommen soll oder sollte, gegründet auf ernste Betrachtungen des Ueberlieferten und des Lebens. Es ist gar schön, wenn ein Volk solch einen Aeltervater besitzt; den Deutschen wird einst Hamann ein ähnlicher Codex werden.

Neapel, den 6. März 1787.

Obgleich ungern, doch aus treuer Geselligkeit, begleitete Tischbein mich heute auf den Vesuv. Ihm, dem bildenden Künstler, der sich nur immer mit den schönsten Menschen- und Thierformen beschäftigt, ja das Ungeformte selbst, Felsen und Landschaften, durch Sinn und Geschmack vermenschlicht, ihm wird eine solche furchtbare, ungestalte Aufhäufung, die sich immer wieder selbst verzehrt und allem Schönheitsgefühl den Krieg ankündigt, ganz abscheulich vorkommen.

Wir fuhren auf zwei Kaleschen, weil wir uns als Selbstführer durch das Gewühl der Stadt nicht durchzuwinden getrauten. Der Fahrende schreit unaufhörlich: Platz, Platz! damit Esel, Holz- oder Kehrichttragende, entgegenrollende Kaleschen, lastschleppende oder freiwandelnde Menschen, Kinder und Greise sich vorsehen, ausweichen, ungehindert aber der scharfe Trab fortgesetzt werde.

Der Weg durch die äußersten Vorstädte und Gärten sollte schon auf etwas Plutonisches hindeuten. Denn da es lange nicht geregnet, waren von dickem, aschgrauem Staube die von Natur immergrünen Blätter überdeckt, alle Dächer, Gurtgesimse, und was nur irgend eine Fläche bot, gleichfalls übergraut, so daß nur der herrliche blaue Himmel und die hereinscheinende mächtige Sonne ein Zeugniß gab, daß man unter den Lebendigen wandle.

Am Fuße des steilen Hanges empfiengen uns zwei Führer, ein älterer und ein jüngerer, beides tüchtige Leute. Der erste schleppte mich, der zweite Tischbein den Berg hinauf. Sie schleppten, sage ich: denn ein solcher Führer umgürtet sich mit einem ledernen Riemen, in welchen der Reisende greift und, hinaufwärts gezogen, sich an einem Stabe, auf seinen eigenen Füßen, desto leichter emporhilft.

So erlangten wir die Fläche, über welcher sich der Kegelberg erhebt, gegen Norden die Trümmer der Somma.

Ein Blick westwärts über die Gegend nahm, wie ein heilsames Bad, alle Schmerzen der Anstrengung und alle Müdigkeit hinweg, und wir umkreisten nunmehr den immer qualmenden, Stein und Asche auswerfenden Kegelberg. So lange der Raum gestattete, in gehöriger Entfernung zu bleiben, war es ein großes, geisterhebendes Schauspiel. Erst ein gewaltsamer Donner, der aus dem tiefsten Schlunde hervortönte, sodann Steine, größere und kleinere, zu

Tausenden in die Luft geschleudert, von Aschenwolken eingehüllt. Der größte Theil fiel in den Schlund zurück. Die andern nach der Seite zu getriebenen Brocken, auf die Außenseite des Kegels niederfallend, machten ein wunderbares Geräusch: erst plumpten die schwereren und hupften mit dumpfem Getön an die Kegelseite hinab, die geringeren klapperten hinterdrein, und zuletzt rieselte die Asche nieder. Dieses Alles geschah in regelmäßigen Pausen, die wir durch ein ruhiges Zählen sehr wohl abmessen konnten.

Zwischen der Somma und dem Kegelberge ward aber der Raum enge genug; schon fielen mehrere Steine um uns her und machten den Umgang unerfreulich. Tischbein fühlte sich nunmehr auf dem Berge noch verdrießlicher, da dieses Ungethüm, nicht zufrieden, häßlich zu sein, auch noch gefährlich werden wollte.

Wie aber durchaus eine gegenwärtige Gefahr etwas Reizendes hat und den Widerspruchsgeist im Menschen auffordert, ihr zu trotzen, so bedachte ich, daß es möglich sein müsse, in der Zwischenzeit von zwei Eruptionen, den Kegelberg hinauf, an den Schlund zu gelangen und auch in diesem Zeitraum den Rückweg zu gewinnen. Ich rathschlagte hierüber mit den Führern, unter einem überhängenden Felsen der Somma, wo wir, in Sicherheit gelagert, uns an den mitgebrachten Vorräthen erquickten. Der jüngere getraute sich, das Wagestück mit mir zu bestehen: unsere Hutköpfe fütterten wir mit leinenen und seidenen Tüchern, wir stellten uns bereit, die Stäbe in der Hand, ich seinen Gürtel fassend.

Noch klapperten die kleinen Steine um uns herum, noch rieselte die Asche, als der rüstige Jüngling mich schon über das glühende Gerölle hinaufriß. Hier standen wir an dem ungeheuren Rachen, dessen Rauch eine leise Luft von uns ablenkte, aber zugleich das Innere des Schlundes verhüllte, der ringsum aus tausend Ritzen dampfte. Durch einen Zwischenraum des Qualmes erblickte man hie und da geborstene Felsenwände. Der Anblick war weder unterrichtend noch erfreulich; aber eben deßwegen, weil man nichts sah, verweilte man, um etwas herauszusehen. Das ruhige Zählen war versäumt; wir standen auf einem scharfen Rande vor dem ungeheuren Abgrund. Auf einmal erscholl der Donner, die furchtbare Ladung flog an uns vorbei: wir duckten uns unwillkürlich, als wenn uns das vor den niederstürzenden Massen gerettet hätte; die kleineren Steine klapperten schon, und wir, ohne zu bedenken, daß wir abermals eine Pause vor uns hatten, froh, die Gefahr überstanden zu haben, kamen mit der noch rieselnden Asche am Fuße des Kegels an, Hüte und Schultern genugsam eingeäschert.

Von Tischbein aufs freundlichste empfangen, gescholten und erquickt, konnte ich nun den älteren und neueren Laven eine besondere Aufmerksamkeit widmen. Der betagte Führer wußte genau

die Jahrgänge zu bezeichnen. Aeltere waren schon mit Asche bedeckt und ausgeglichen, neuere, besonders die langsam geflossenen, boten einen seltsamen Anblick; denn indem sie, fortschleichend, die auf ihrer Oberfläche erstarrten Massen eine Zeit lang mit sich hinschleppen, so muß es doch begegnen, daß diese von Zeit zu Zeit stocken, aber, von den Gluthströmen noch fortbewegt, über einander geschoben, wunderbar zackig erstarrt verharren, seltsamer als im ähnlichen Fall die über einander getriebenen Eisschollen. Unter diesem geschmolzenen wüsten Wesen fanden sich auch große Blöcke, welche, angeschlagen, auf dem frischen Bruch einer Urgebirgsart völlig ähnlich sehen. Die Führer behaupteten, es seien alte Laven des tiefsten Grundes, welche der Berg manchmal auswerfe.

Auf unserer Rückkehr nach Neapel wurden mir kleine Häuser merkwürdig, einstöckig, sonderbar gebaut, ohne Fenster, die Zimmer nur durch die auf die Straße gehende Thüre erleuchtet. Von früher Tageszeit bis in die Nacht sitzen die Bewohner davor, da sie sich denn zuletzt in ihre Höhlen zurückziehen.

Die auf eine etwas verschiedene Weise am Abend tumultuirende Stadt entlockte mir den Wunsch, einige Zeit hier verweilen zu können, um das bewegliche Bild nach Kräften zu entwerfen. Es wird mir nicht so wohl werden.

Neapel, Mittwoch den 7. März 1787.

Und so hat mir diese Woche Tischbein redlich einen großen Theil der Kunstschätze von Neapel gezeigt und ausgelegt. Er, ein trefflicher Thierkenner und Zeichner, machte mich schon früher aufmerksam auf einen Pferdekopf von Erz im Palast Colombrano. Wir giengen heute dahin. Dieser Kunstrest steht gerade der Thorfahrt gegenüber, im Hofe in einer Nische, über einem Brunnen, und setzt in Erstaunen; was muß das Haupt erst, mit den übrigen Gliedern zu einem Ganzen verbunden, für Wirkung gethan haben! Das Pferd im Ganzen war viel größer als die auf der Markuskirche: auch läßt hier das Haupt, näher und einzeln beschaut, Charakter und Kraft nur desto deutlicher erkennen und bewundern. Der prächtige Stirnknochen, die schnaubende Nase, die aufmerkenden Ohren, die starre Mähne — ein mächtig aufgeregtes, kräftiges Geschöpf!

Wir kehrten uns um, eine weibliche Statue zu bemerken, die über dem Thorwege in einer Nische stand. Sie wird für die Nachbildung einer Tänzerin schon von Winckelmann gehalten, wie denn solche Künstlerinnen in lebendiger Bewegung auf das Mannigfaltigste dasjenige vorstellen, was die bildenden Meister uns als erstarrte Nymphen und Göttinnen aufbewahren. Sie ist sehr leicht

und ſchön, der Kopf war abgebrochen, iſt aber gut wieder aufgeſetzt, übrigens nichts daran verſehrt, und verdiente wohl einen beſſern Platz.

Neapel, den 9. März.

Heute erhalte ich die liebſten Briefe vom 16. Februar. Schreibet nur immer fort. Ich habe meine Zwiſchenpoſten wohl beſtellt und werde es auch thun, wenn ich weiter gehen ſollte. Gar ſonderbar kommt es mir vor, in ſo großer Entfernung zu leſen, daß die Freunde nicht zuſammenkommen; und doch iſt oft nichts natürlicher, als daß man nicht zuſammenkommt, wenn man ſo nahe beiſammen iſt.

Das Wetter hat ſich verdunkelt, es iſt im Wechſeln: das Frühjahr tritt ein, und wir werden Regentage haben. Noch iſt der Gipfel des Veſuvs nicht heiter geworden, ſeit ich droben war. Dieſe letzten Nächte ſah man ihn manchmal flammen, jetzt hält er wieder inne; man erwartet ſtärkeren Ausbruch.

Die Stürme dieſer Tage haben uns ein herrliches Meer gezeigt; da ließen ſich die Wellen in ihrer würdigen Art und Geſtalt ſtudiren: die Natur iſt doch das einzige Buch, das auf allen Blättern großen Gehalt bietet. Dagegen giebt mir das Theater gar keine Freude mehr. Sie ſpielen hier in der Faſten geiſtliche Opern, die ſich von den weltlichen in gar nichts unterſcheiden, als daß keine Ballete zwiſchen den Akten eingeſchaltet ſind; übrigens aber ſo bunt als möglich. Im Theater San Carlo führen ſie auf: Zerſtörung von Jeruſalem durch Nebukadnezar. Mir iſt es ein großer Guckkaſten; es ſcheint, ich bin für ſolche Dinge verdorben.

Heute waren wir mit dem Fürſten von Waldeck auf Capo di Monte, wo die große Sammlung von Gemälden, Münzen u. dgl. ſich befindet, nicht angenehm aufgeſtellt, doch koſtbare Sachen. Mir beſtimmen und beſtätigen ſich nunmehr ſo viele Traditionsbegriffe. Was von Münzen, Gemmen, Vaſen einzeln, wie die geſtutzten Citronenbäume, nach Norden kommt, ſieht in Maſſe hier ganz anders aus, da wo dieſe Schätze einheimiſch ſind: denn wo Werke der Kunſt rar ſind, giebt auch die Rarität ihnen einen Werth; hier lernt man nur das Würdige ſchätzen.

Sie bezahlen jetzt großes Geld für die etruriſchen Vaſen; und gewiß finden ſich ſchöne und treffliche Stücke darunter. Kein Reiſender, der nicht etwas davon beſitzen wollte. Man ſchlägt ſein Geld nicht ſo hoch an als zu Hauſe; ich fürchte ſelbſt noch verführt zu werden.

Veränderungen diese Gegend ihren Bewohnern ähnliche Lebensart und Sitte, Neigungen und Liebhabereien einflößt.

Neapel, Montag den 12. März.

Heute schlich ich beobachtend, meiner Weise nach, durch die Stadt und notirte mir viele Punkte zu dereinstiger Schilderung derselben, davon ich leider gegenwärtig nichts mittheilen kann. Alles deutet dahin, daß ein glückliches, die ersten Bedürfnisse reichlich anbietendes Land auch Menschen von glücklichem Naturell erzeugt, die ohne Kümmerniß erwarten können, der morgende Tag werde bringen, was der heutige gebracht, und deßhalb sorgenlos dahin leben. Augenblickliche Befriedigung, mäßiger Genuß, vorübergehender Leiden heiteres Dulden! — Von dem letzteren ein artiges Beispiel.

Der Morgen war kalt und feuchtlich: es hatte wenig geregnet. Ich gelangte auf einen Platz, wo die großen Quadern des Pflasters reinlich gekehrt erschienen. Zu meiner großen Verwunderung sah ich auf diesem völlig ebenen gleichen Boden eine Anzahl zerlumpter Knaben im Kreise kauzend, die Hände gegen den Boden gewendet, als wenn sie sich wärmten. Erst hielt ich's für eine Posse; als ich aber ihre Mienen völlig ernsthaft und beruhigt sah, wie bei einem befriedigten Bedürfniß, so strengte ich meinen Scharfsinn möglichst an, er wollte mich aber nicht begünstigen. Ich mußte daher fragen, was denn diese Aeffchen zu der sonderbaren Positur verleite und sie in diesen regelmäßigen Kreis versammle?

Hierauf erfuhr ich, daß ein anwohnender Schmied auf dieser Stelle eine Radschiene heiß gemacht, welches auf folgende Weise geschieht. Der eiserne Reif wird auf den Boden gelegt und auf ihn im Kreise so viel Eichenspäne gehäuft, als man nöthig hält, ihn bis auf den erforderlichen Grad zu erweichen. Das entzündete Holz brennt ab, die Schiene wird ums Rad gelegt und die Asche sorgfältig weggekehrt. Die dem Pflaster mitgetheilte Wärme benutzen sogleich die kleinen Huronen und rühren sich nicht eher von der Stelle, als bis sie den letzten warmen Hauch ausgesogen haben. Beispiele solcher Genügsamkeit und aufmerksamen Benutzens dessen, was sonst verloren gienge, giebt es hier unzählige. Ich finde in diesem Volk die lebhafteste und geistreichste Industrie, nicht um reich zu werden, sondern um sorgenfrei zu leben.

Abends.

Damit ich ja zur bestimmten Zeit heute bei dem wunderlichen Prinzeßchen wäre und das Haus nicht verfehlte, berief ich einen

Lohnbedienten. Er brachte mich vor das Hofthor eines großen Palastes, und da ich ihr keine so prächtige Wohnung zutraute, buchstabirte ich ihm noch einmal aufs deutlichste den Namen: er versicherte, daß ich recht sei. Nun fand ich einen geräumigen Hof, einsam und still, reinlich und leer, von Haupt- und Seitengebäuden umgeben. Bauart, die bekannte heitere neapolitanische, so auch die Färbung. Gegen mir über ein großes Portal und eine breite gelinde Treppe. An beiden Seiten derselben hinaufwärts in kostbarer Livree Bedienten gereiht, die sich, wie ich an ihnen vorbeistieg, aufs tiefste bückten. Ich schien mir der Sultan in Wielands Feenmärchen und faßte mir nach dessen Beispiel ein Herz. Nun empfiengen mich die höhern Hausbedienten, bis endlich der anständigste die Thüre eines großen Saals eröffnete, da sich denn ein Raum vor mir aufthat, den ich eben so heiter, aber auch so menschenleer fand als das Uebrige. Beim Auf- und Abgehen erblickte ich in einer Seitengallerie etwa für vierzig Personen, prächtig, dem Ganzen gemäß, eine Tafel bereitet. Ein Weltgeistlicher trat herein; ohne mich zu fragen, wer ich sei, noch woher ich komme, nahm er meine Gegenwart als bekannt an und sprach von den allgemeinsten Dingen.

Ein paar Flügelthüren thaten sich auf, hinter einem ältlichen Herrn, der hereintrat, gleich wieder verschlossen. Der Geistliche gieng auf ihn los, ich auch; wir begrüßten ihn mit wenigen höflichen Worten, die er mit bellenden, stotternden Tönen erwiederte, so daß ich mir keine Sylbe des hottentottischen Dialekts enträthseln konnte. Als er sich ans Kamin gestellt, zog sich der Geistliche zurück und ich mit ihm. Ein stattlicher Benediktiner trat herein, begleitet von einem jüngern Gefährten; auch er begrüßte den Wirth, auch er wurde angebellt, worauf er sich denn zu uns ans Fenster zurückzog. Die Ordensgeistlichen, besonders die eleganter gekleideten, haben in der Gesellschaft die größten Vorzüge, ihre Kleidung deutet auf Demuth und Entsagung, indem sie ihnen zugleich entschiedene Würde verleiht. In ihrem Betragen können sie, ohne sich wegzuwerfen, unterwürfig erscheinen, und dann, wenn sie wieder strack auf ihren Hüften stehen, kleidet sie eine gewisse Selbstgefälligkeit sogar wohl, welche man allen übrigen Ständen nicht zu gute gehen ließe. So war dieser Mann. Ich fragte nach Monte Cassino; er lud mich dahin und versprach mir die beste Aufnahme. Indessen hatte sich der Saal bevölkert: Offiziere, Hofleute, Weltgeistliche, ja sogar einige Kapuziner waren gegenwärtig. Vergebens suchte ich nach einer Dame, und daran sollte es denn auch nicht fehlen. Abermals ein paar Flügelthüren thaten sich auf und schlossen sich. Eine alte Dame war hereingetreten, wohl noch älter als der Herr, und nun gab mir die

Gegenwart der Hausfrau die völlige Versicherung, daß ich in einem fremden Palast, unbekannt völlig den Bewohnern sei. Schon wurden die Speisen aufgetragen, und ich hielt mich in der Nähe der geistlichen Herren, um mit ihnen in das Paradies des Tafelzimmers zu schlüpfen, als auf einmal Filangieri mit seiner Gemahlin hereintrat, sich entschuldigend, daß er verspätet habe. Kurz darauf sprang Prinzeßchen auch in den Saal, fuhr unter Knixen, Beugungen, Kopfnicken an allen vorbei auf mich los.

Es ist recht schön, daß Sie Wort halten! rief sie. Setzen Sie sich bei Tafel zu mir, Sie sollen die besten Bissen haben. Warten Sie nur! ich muß mir erst den rechten Platz aussuchen; dann setzen Sie sich gleich an mich.

So aufgefordert, folgte ich den verschiedenen Winkelzügen, die sie machte, und wir gelangten endlich zum Sitze, die Benediktiner gerade gegen uns über, Filangieri an meiner andern Seite.

Das Essen ist durchaus gut, sagte sie: Alles Fastenspeisen, aber Alles ausgesucht, das Beste will ich Ihnen andeuten. Jetzt muß ich aber die Pfaffen scheren. Die Kerls kann ich nicht ausstehen; sie hucken unserm Hause tagtäglich etwas ab. Was wir haben, sollten wir selbst mit Freunden verzehren!

Die Suppe war herumgegeben; der Benediktiner aß mit Anstand.

Bitte, sich nicht zu geniren, Hochwürden! rief sie aus. Ist etwa der Löffel zu klein? Ich will einen größern holen lassen: die Herrn sind ein tüchtiges Maulvoll gewohnt.

Der Pater versetzte, es sei in ihrem fürstlichen Hause Alles so vortrefflich eingerichtet, daß ganz andere Gäste als er eine vollkommenste Zufriedenheit empfinden würden.

Von den Pastetchen nahm sich der Pater nur eins; sie rief ihm zu, er möchte doch ein halb Dutzend nehmen; Blätterteig, wisse er ja, verdaue sich leicht genug.

Der verständige Mann nahm noch ein Pastetchen, für die gnädige Attention dankend, als habe er den lästerlichen Scherz nicht vernommen. Und so mußte ihr auch bei einem derben Backwerk Gelegenheit werden, ihre Bosheit auszulassen: denn als der Pater ein Stück anstach und es auf seinen Teller zog, rollte ein zweites nach.

Ein drittes, rief sie, Herr Pater! Sie scheinen einen guten Grund legen zu wollen!

Wenn so vortreffliche Materialien gegeben sind, hat der Baumeister leicht arbeiten! versetzte der Pater.

Und so gieng es immer fort, ohne daß sie eine andere Pause gemacht hätte, als mir gewissenhaft die besten Bissen zuzutheilen.

Ich sprach indessen mit meinem Nachbar von den ernstesten Dingen. Ueberhaupt habe ich Filangieri nie ein gleichgültiges

Wort reden hören. Er gleicht darin, wie in manchem andern, unſerm Freunde Georg Schloſſer, nur daß er, als Neapolitaner und Weltmann, eine weichere Natur und einen bequemern Umgang hat.

Dieſe ganze Zeit war den geiſtlichen Herren von dem Muthwillen meiner Nachbarin keine Ruhe gegönnt, beſonders gaben ihr die zur Faſtenszeit in Fleiſchgeſtalt verwandelten Fiſche unerſchöpflichen Anlaß, gott- und ſittenloſe Bemerkungen anzubringen, beſonders aber auch die Fleiſchesluſt hervorzuheben und zu billigen, daß man ſich wenigſtens an der Form ergötze, wenn auch das Weſen verboten ſei.

Ich habe mir noch mehr ſolcher Scherze gemerkt, die ich jedoch mitzutheilen nicht Muth habe. Dergleichen mag ſich im Leben und aus einem ſchönen Munde noch ganz erträglich ausnehmen, ſchwarz auf weiß dagegen wollen ſie mir ſelbſt nicht mehr gefallen. Und dann hat freche Verwegenheit das Eigene, daß ſie in der Gegenwart erfreut, weil ſie in Erſtaunen ſetzt, erzählt aber erſcheint ſie uns beleidigend und widerlich.

Das Deſſert war aufgetragen, und ich fürchtete, nun gehe es immer ſo fort; unerwartet aber wandte ſich meine Nachbarin ganz beruhigt zu mir und ſagte: Den Syrakuſer ſollen die Pfaffen in Ruhe verſchlucken! Es gelingt mir doch nicht, einen zu Tode zu ärgern, nicht einmal, daß ich ihnen den Appetit verderben könnte. Nun laſſen Sie uns ein vernünftiges Wort reden! Denn was war das wieder für ein Geſpräch mit Filangieri! Der gute Mann! er macht ſich viel zu ſchaffen. Schon oft habe ich ihm geſagt: Wenn ihr neue Geſetze macht, ſo müſſen wir uns wieder neue Mühe geben, um auszuſinnen, wie wir auch die zunächſt übertreten können; bei den alten haben wir es ſchon weg. Sehen Sie nur einmal, wie ſchön Neapel iſt! Die Menſchen leben ſeit ſo vielen Jahren ſorglos und vergnügt, und wenn von Zeit zu Zeit einmal einer gehängt wird, ſo geht alles Uebrige ſeinen herrlichen Gang.

Sie that mir hierauf den Vorſchlag, ich ſolle nach Sorrent gehen, wo ſie ein großes Gut habe; ihr Haushofmeiſter werde mich mit den beſten Fiſchen und dem köſtlichſten Milchkalbfleiſch (mungana) herausfüttern. Die Bergluft und die himmliſche Ausſicht ſollten mich von aller Philoſophie kuriren: dann wollte ſie ſelbſt kommen, und von den ſämmtlichen Runzeln, die ich ohnehin zu früh einreißen laſſe, ſolle keine Spur übrig bleiben; wir wollten zuſammen ein recht luſtiges Leben führen.

Neapel, den 13. März 1787.

Auch heute schreib' ich einige Worte, damit ein Brief den andern treibe. Es geht mir gut, doch seh' ich weniger, als ich sollte. Der Ort inspirirt Nachlässigkeit und gemächlich Leben, indessen wird mir das Bild der Stadt nach und nach runder.

Sonntag waren wir in Pompeji. — Es ist viel Unheil in der Welt geschehen, aber wenig, das den Nachkommen so viel Freude gemacht hätte. Ich weiß nicht leicht etwas Interessanteres. Die Häuser sind klein und eng, aber alle inwendig aufs zierlichste gemalt. Das Stadtthor merkwürdig, mit den Gräbern gleich daran. Das Grab einer Priesterin als Bank im Halbzirkel, mit steinerner Lehne, daran die Inschrift mit großen Buchstaben eingegraben. Ueber die Lehne hinaus sieht man das Meer und die untergehende Sonne. Ein herrlicher Platz, des schönen Gedankens werth.

Wir fanden gute, muntere neapolitanische Gesellschaft daselbst. Die Menschen sind durchaus natürlich und leicht gesinnt. Wir aßen zu Torre dell' Annunziata, zunächst des Meeres tafelnd. Der Tag war höchst schön, die Aussicht nach Castell a Mare und Sorrent nah und köstlich. Die Gesellschaft fühlte sich so recht an ihrem Wohnplatz; einige meinten, es müsse ohne den Anblick des Meeres doch gar nicht zu leben sein. Mir ist schon genug, daß ich das Bild in der Seele habe, und mag nun wohl gelegentlich wieder in das Bergland zurückkehren.

Glücklicherweise ist ein sehr treuer Landschaftsmaler hier, der das Gefühl der freien und reichen Umgebung seinen Blättern mittheilt. Er hat schon Einiges für mich gearbeitet.

Die vesuvianischen Produkte hab' ich auch nun gut studirt; es wird doch Alles anders, wenn man es in Verbindung sieht. Eigentlich sollt' ich den Rest meines Lebens auf Beobachtung wenden; ich würde Manches auffinden, was die menschlichen Kenntnisse vermehren dürfte. Herdern bitte zu melden, daß meine botanischen Aufklärungen weiter und weiter gehen; es ist immer dasselbe Prinzip, aber es gehörte ein Leben dazu, um es durchzuführen. Vielleicht bin ich noch im Stande, die Hauptlinie zu ziehen.

Nun freu' ich mich auf das Museum von Portici. Man sieht es sonst zuerst; wir werden es zuletzt sehen. Noch weiß ich nicht, wie es weiter mit mir werden wird: Alles will mich auf Ostern nach Rom zurück haben. Ich will es ganz gehen lassen. Angelica hat aus meiner Iphigenie ein Bild zu malen unternommen; der Gedanke ist sehr glücklich, und sie wird ihn trefflich ausführen. Den Moment, da sich Orest in der Nähe der Schwester und des Freundes wiederfindet. Das, was die drei Personen hinter ein-

ander sprechen, hat sie in eine gleichzeitige Gruppe gebracht und jene Worte in Geberden verwandelt. Man sieht auch hieran, wie zart sie fühlt und wie sie sich zuzueignen weiß, was in ihr Fach gehört. Und es ist wirklich die Achse des Stücks.

Lebt wohl und liebt mich! Hier sind mir die Menschen alle gut, wenn sie auch nichts mit mir anzufangen wissen; Tischbein dagegen befriedigt sie besser; er malt ihnen Abends gleich einige Köpfe in Lebensgröße vor, wobei und worüber sie sich wie Neuseeländer bei Erblickung eines Kriegsschiffes geberden. Hievon sogleich die lustige Geschichte:

Tischbein hat nämlich die große Gabe, Götter- und Heldengestalten in Lebensgröße und drüber mit der Feder zu umreißen. Er schraffirt wenig hinein und legt mit einem breiten Pinsel den Schatten tüchtig an, so daß der Kopf rund und erhaben dasteht. Die Beiwohnenden schauten mit Verwunderung, wie das so leicht ablief, und freuten sich recht herzlich darüber. Nun kam es ihnen in die Finger, auch so malen zu wollen; sie faßten die Pinsel und — malten sich Bärte wechselsweise und besudelten sich die Gesichter. Ist darin nicht etwas Ursprüngliches der Menschengattung? Und es war eine gebildete Gesellschaft in dem Hause eines Mannes, der selbst recht wacker zeichnet und malt. Man macht sich von diesem Geschlecht keine Begriffe, wenn man sie nicht gesehen hat.

Caserta, Mittwoch den 14. März.

Bei Hackert in seiner höchst behaglichen Wohnung, die ihm in dem alten Schlosse gegönnt ist. Das neue, freilich ein ungeheurer Palast, escurialartig, ins Viereck gebaut, mit mehrern Höfen, königlich genug. Die Lage außerordentlich schön, auf der fruchtbarsten Ebene von der Welt; und doch erstrecken sich die Gartenanlagen bis ans Gebirge. Da führt nun ein Aquädukt einen ganzen Strom heran, um Schloß und Gegend zu tränken, und die ganze Wassermasse kann, auf künstlich angelegte Felsen geworfen, zur herrlichsten Kaskade gebildet werden. Die Gartenanlagen sind schön und gehören recht in eine Gegend, welche ganz Garten ist.

Das Schloß, wahrhaft königlich, schien mir nicht genug belebt, und unser einem können die ungeheuern leeren Räume nicht behaglich vorkommen. Der König mag ein ähnliches Gefühl haben: denn es ist im Gebirge für eine Anlage gesorgt, die, enger an den Menschen sich anschließend, zur Jagd- und Lebenslust geeignet ist.

Caserta, Donnerstag den 15. März.

Hackert wohnt im alten Schlosse gar behaglich; es ist räumlich genug für ihn und Gäste. Immerfort beschäftigt mit Zeichnen oder Malen, bleibt er doch gesellig und weiß die Menschen an sich zu ziehen, indem er einen jeden zu seinem Schüler macht. Auch mich hat er ganz gewonnen, indem er mit meiner Schwäche Geduld hat, vor allen Dingen auf Bestimmtheit der Zeichnung, sodann auf Sicherheit und Klarheit der Haltung dringt. Drei Tinten stehen, wenn er tuscht, immer bereit, und indem er von hinten hervorarbeitet und eine nach der andern braucht, so entsteht ein Bild, man weiß nicht, woher es kommt. Wenn es nur so leicht auszuführen wäre, als es aussieht. Er sagte zu mir mit seiner gewöhnlichen bestimmten Aufrichtigkeit: Sie haben Anlage, aber Sie können nichts machen. Bleiben Sie achtzehn Monat bei mir, so sollen Sie etwas hervorbringen, was Ihnen und Andern Freude macht.

Ist das nicht ein Text, über den man allen Dilettanten eine ewige Predigt halten sollte? Was sie mir fruchtet, wollen wir erleben.

Von dem besondern Vertrauen, womit ihn die Königin beehrt, zeugt nicht allein, daß er den Prinzessinnen praktischen Unterricht giebt, sondern vorzüglich, daß er über Kunst, und was daran gränzt, Abends öfters zu belehrender Unterhaltung gerufen wird. Er legt dabei Sulzers Wörterbuch zum Grunde, woraus er nach Belieben und Ueberzeugung einen oder den andern Artikel wählt.

Ich mußte das billigen und dabei über mich selbst lächeln. Welch ein Unterschied ist nicht zwischen einem Menschen, der sich von innen aus auferbauen, und einem, der auf die Welt wirken und sie zum Hausgebrauch belehren will! Sulzers Theorie war mir wegen ihrer falschen Grundmaxime immer verhaßt, und nun sah ich, daß dieses Werk noch viel mehr enthielt, als die Leute brauchen. Die vielen Kenntnisse, die hier mitgetheilt werden, die Denkart, in welcher ein so wackerer Mann als Sulzer sich beruhigte, sollten die nicht für Weltleute hinreichend sein?

Mehrere vergnügte und bedeutende Stunden brachten wir bei dem Restaurator Andres zu, welcher, von Rom berufen, auch hier in dem alten Schlosse wohnt und seine Arbeiten, für die sich der König interessirt, emsig fortsetzt. Von seiner Gewandtheit, alte Bilder wieder herzustellen, darf ich zu erzählen nicht anfangen, weil man zugleich die schwere Aufgabe und die glückliche Lösung, womit sich diese eigene Handwerkskunst beschäftigt, entwickeln müßte.

Caſerta, den 16. März.

Die lieben Briefe vom 19. Februar kommen heute mir zur Hand, und gleich ſoll ein Wort dagegen abgehen. Wie gerne mag ich, an die Freunde denkend, zur Beſinnung kommen.

Neapel iſt ein Paradies; Jedermann lebt in einer Art von trunkner Selbſtvergeſſenheit. Mir geht es eben ſo: ich erkenne mich kaum, ich ſcheine mir ein ganz anderer Menſch. Geſtern dacht' ich: Entweder du warſt ſonſt toll, oder du biſt es jetzt.

Die Reſte des alten Capua, und was ſich daran knüpft, hab' ich nun von hier aus auch beſucht.

In dieſer Gegend lernt man erſt verſtehen, was Vegetation iſt, und warum man den Acker baut. Der Lein iſt ſchon nah am Blühen und der Weizen anderthalb Spannen hoch. Um Caſerta das Land völlig eben, die Aecker ſo gleich und klar gearbeitet wie Gartenbeete. Alles mit Pappeln beſetzt, an denen ſich die Rebe hinaufſchlingt, und ungeachtet ſolcher Beſchattung trägt der Boden noch die vollkommenſte Frucht. Wenn nun erſt das Frühjahr mit Gewalt eintritt! Bisher haben wir bei ſchöner Sonne ſehr kalte Winde gehabt; das macht der Schnee in den Bergen.

In vierzehn Tagen muß ſich's entſcheiden, ob ich nach Sicilien gehe. Noch nie bin ich ſo ſonderbar in einem Entſchluß hin und her gebogen worden. Heute kommt etwas, das mir die Reiſe anräth, morgen ein Umſtand, der ſie abräth. Es ſtreiten ſich zwei Geiſter um mich.

Im Vertrauen zu den Freundinnen allein, nicht daß es die Freunde vernehmen! Ich merke wohl, daß es meiner Iphigenie wunderlich gegangen iſt: man war die erſte Form ſo gewohnt, man kannte die Ausdrücke, die man ſich bei öfterem Hören und Leſen zugeeignet hatte; nun klingt das Alles anders, und ich ſehe wohl, daß im Grunde mir Niemand für die unendlichen Bemühungen dankt. So eine Arbeit wird eigentlich nie fertig, man muß ſie für fertig erklären, wenn man nach Zeit und Umſtänden das Möglichſte gethan hat.

Doch das ſoll mich nicht abſchrecken, mit Taſſo eine ähnliche Operation vorzunehmen. Lieber würf' ich ihn ins Feuer: aber ich will bei meinem Entſchluß beharren, und da es einmal nicht anders iſt, ſo wollen wir ein wunderlich Werk daraus machen. Deßhalb iſt mir's ganz angenehm, daß es mit dem Abdruck meiner Schriften ſo langſam geht. Und dann iſt es doch wieder gut, ſich in einiger Ferne vom Setzer bedroht zu ſehen. Wunderlich genug, daß man zu der freiſten Handlung doch einige Nöthigung erwartet, ja fordert.

Wenn man in Rom gern studiren mag, so will man hier nur leben; man vergißt sich und die Welt, und für mich ist es eine wunderliche Empfindung, nur mit genießenden Menschen umzugehen. Der Ritter Hamilton, der noch immer als englischer Gesandter hier lebt, hat nun, nach so langer Kunstliebhaberei, nach so langem Naturstudium, den Gipfel aller Natur- und Kunstfreude in einem schönen Mädchen gefunden. Er hat sie bei sich, eine Engländerin von etwa zwanzig Jahren. Sie ist sehr schön und wohlgebaut. Er hat ihr ein griechisch Gewand machen lassen, das sie trefflich kleidet: dazu löst sie ihre Haare auf, nimmt ein paar Shawls und macht eine Abwechslung von Stellungen, Geberden, Mienen u. s. w., daß man zuletzt wirklich meint, man träume. Man schaut, was so viele Künstler gerne geleistet hätten, hier ganz fertig, in Bewegung und überraschender Abwechslung. Stehend, knieend, sitzend, liegend, ernst, traurig, neckisch, ausschweifend, bußfertig, lockend, drohend, ängstlich u. s. w., eins folgt aufs andere und aus dem andern. Sie weiß zu jedem Ausdruck die Falten des Schleiers zu wählen, zu wechseln, und macht sich hundert Arten von Kopfputz mit denselben Tüchern. Der alte Ritter hält das Licht dazu und hat mit ganzer Seele sich diesem Gegenstand ergeben. Er findet in ihr alle Antiken, alle schönen Profile der sicilianischen Münzen, ja den Belvederischen Apoll selbst. So viel ist gewiß, der Spaß ist einzig! Wir haben ihn schon zwei Abende genossen. Heute früh malt sie Tischbein.

Vom Personal des Hofs und den Verhältnissen, was ich erfahren und combinirt, muß erst geprüft und geordnet werden. Heute ist der König auf die Wolfsjagd; man hofft wenigstens fünfe zu erlegen.

Neapel, zum 17. März.

Wenn ich Worte schreiben will, so stehen mir immer Bilder vor Augen, des fruchtbaren Landes, des freien Meeres, der duftigen Inseln, des rauchenden Berges, und mir fehlen die Organe, das Alles darzustellen.

Hier zu Lande begreift man erst, wie es dem Menschen einfallen konnte, das Feld zu bauen, hier, wo der Acker Alles bringt, und wo man drei bis fünf Ernten des Jahrs hoffen kann. In den besten Jahren will man auf demselben Acker dreimal Mais gebaut haben.

Ich habe viel gesehen und noch mehr gedacht; die Welt eröffnet sich mehr und mehr; auch Alles, was ich schon lange weiß, wird mir erst eigen. Welch ein früh wissendes und spät übendes Geschöpf ist doch der Mensch!

Nur schade, daß ich nicht in jedem Augenblick meine Beobachtungen mittheilen kann; zwar ist Tischbein mit mir, aber als Mensch und Künstler wird er von tausend Gedanken hin und her getrieben, von hundert Personen in Anspruch genommen. Seine Lage ist eigen und wunderbar; er kann nicht freien Theil an eines Andern Existenz nehmen, weil er sein eigenes Bestreben so eingeengt fühlt.

Und doch ist die Welt nur ein einfach Rad, in dem ganzen Umkreise sich gleich und gleich, das uns aber so wunderlich vorkommt, weil wir selbst mit herumgetrieben werden.

Was ich mir immer sagte, ist eingetroffen, daß ich so manche Phänomene der Natur und manche Verworrenheiten der Meinungen erst in diesem Lande verstehen und entwickeln lerne. Ich fasse von allen Seiten zusammen und bringe viel zurück, auch gewiß viel Vaterlandsliebe und Freude am Leben mit wenigen Freunden.

Ueber meine sicilianische Reise halten die Götter noch die Wage in Händen; das Zünglein schlägt herüber und hinüber.

Wer mag der Freund sein, den man mir so geheimnißvoll ankündigt? Daß ich ihn nur nicht über meiner Irr- und Inselfahrt versäume!

Die Fregatte von Palermo ist wieder zurück; heute über acht Tage geht sie abermals von hier ab; ob ich noch mitsegle, zur Charwoche nach Rom zurückkehre, weiß ich nicht. Noch nie bin ich so unentschieden gewesen; ein Augenblick, eine Kleinigkeit mag entscheiden.

Mit den Menschen geht mir es schon besser: man muß sie nur mit dem Krämergewicht, keineswegs mit der Goldwage wiegen, wie es leider sogar oft Freunde unter einander aus hypochondrischer Grille und seltsamer Anforderung zu thun pflegen.

Hier wissen die Menschen gar nichts von einander, sie merken kaum, daß sie neben einander hin und her laufen; sie rennen den ganzen Tag in einem Paradiese hin und wieder, ohne sich viel umzusehen, und wenn der benachbarte Höllenschlund zu toben anfängt, hilft man sich mit dem Blute des heiligen Januarius, wie sich die übrige Welt gegen Tod und Teufel auch wohl mit — Blute hilft oder helfen möchte.

Zwischen einer so unzählbaren und rastlos bewegten Menge durchzugehen, ist gar merkwürdig und heilsam. Wie Alles durch einander strömt, und doch jeder Einzelne Weg und Ziel findet! In so großer Gesellschaft und Bewegung fühl' ich mich erst recht still und einsam; je mehr die Straßen toben, desto ruhiger werd' ich.

Manchmal gedenke ich Rousseau's und seines hypochondrischen Jammers; und doch wird mir begreiflich, wie eine so schöne Organisation verschoben werden konnte. Fühlt' ich nicht solchen Antheil

an den natürlichen Dingen, und säh' ich nicht, daß in der scheinbaren Verwirrung hundert Beobachtungen sich vergleichen und ordnen lassen, wie der Feldmesser mit Einer durchgezogenen Linie viele einzelne Messungen probirt, ich hielte mich oft selbst für toll.

Neapel, den 18. März.

Nun durften wir nicht länger säumen, Herculanum und die ausgegrabene Sammlung in Portici zu sehen. Jene alte Stadt, am Fuße des Vesuvs liegend, war vollkommen mit Lava bedeckt, die sich durch nachfolgende Ausbrüche erhöhte, so daß die Gebäude jetzt sechzig Fuß unter der Erde liegen. Man entdeckte sie, indem man einen Brunnen grub und auf getäfelte Marmorfußböden traf. Jammerschade, daß die Ausgrabung nicht durch deutsche Bergleute recht planmäßig geschehen; denn gewiß ist bei einem zufällig-räuberischen Nachwühlen manches edle Alterthum vergeudet worden. Man steigt sechzig Stufen hinunter, in eine Gruft, wo man das ehmals unter freiem Himmel stehende Theater bei Fackelschein anstaunt und sich erzählen läßt, was Alles da gefunden und hinaufgeschafft worden.

In das Museum traten wir, wohl empfohlen und wohl empfangen. Doch war auch uns irgend etwas aufzuzeichnen nicht erlaubt. Vielleicht gaben wir nur desto besser Acht und versetzten uns desto lebhafter in die verschwundene Zeit, wo alle diese Dinge zu lebendigem Gebrauch und Genuß um die Eigenthümer umherstanden. Jene kleinen Häuser und Zimmer in Pompeji erschienen mir nun zugleich enger und weiter: enger, weil ich sie mir von so viel würdigen Gegenständen vollgedrängt dachte; weiter, weil gerade diese Gegenstände nicht bloß als nothdürftig vorhanden, sondern, durch bildende Kunst aufs geistreichste und anmuthigste verziert und belebt, den Sinn erfreuen und erweitern, wie es die größte Hausgeräumigkeit nicht thun könnte.

Man sieht zum Beispiel einen herrlich geformten Eimer, oben mit dem zierlichsten Rande; näher beschaut, schlägt sich dieser Rand von zwei Seiten in die Höhe, man faßt die verbundenen Halbkreise als Handhabe und trägt das Gefäß auf das bequemste. Die Lampen sind nach Anzahl ihrer Dochte mit Masken und Rankenwerk verziert, so daß jede Flamme ein wirkliches Kunstgebilde erleuchtet. Hohe, schlanke, eherne Gestelle sind bestimmt, die Lampen zu tragen, aufzuhängende Lampen hingegen mit allerlei geistreich gedachten Figuren behängt, welche die Absicht, zu gefallen und zu ergötzen, sobald sie schaukeln und baumeln, sogar übertreffen.

In Hoffnung, wiederzukehren, folgten wir den Vorzeigenden von

Zimmer zu Zimmer und haſchten, wie es der Moment erlaubte, Ergötzung und Belehrung weg, ſo gut es ſich ſchicken wollte.

Neapel, Montag den 19. März.

In den letzten Tagen hat ſich ein neues Verhältniß näher angeknüpft. Nachdem in dieſen vier Wochen Tiſchbein mir ſein treues Geleit durch Natur- und Kunſtgegenſtände förderlich geleiſtet, und wir geſtern noch zuſammen in Portici geweſen, ergab ſich aus wechſelſeitiger Betrachtung, daß ſeine Kunſtzwecke ſowohl als diejenigen Geſchäfte, die er, eine künftige Anſtellung in Neapel hoffend, in der Stadt und bei Hofe zu betreiben pflichtig iſt, mit meinen Abſichten, Wünſchen und Liebhabereien nicht zu verbinden ſeien. Er ſchlug mir daher, immer für mich beſorgt, einen jungen Mann vor als beſtändigen Geſellſchafter, den ich ſeit den erſten Tagen öfter ſah, nicht ohne Theilnahme und Neigung. Es iſt Kniep, der ſich eine Zeit lang in Rom aufgehalten, ſodann ſich aber nach Neapel, in das eigentlichſte Element des Landſchafters, begeben hatte. Schon in Rom hörte ich ihn als einen geſchickten Zeichner preiſen; nur ſeiner Thätigkeit wollte man nicht gleiches Lob ertheilen. Ich habe ihn ſchon ziemlich kennen gelernt und möchte dieſen gerügten Mangel eher Unentſchloſſenheit nennen, die gewiß zu überwinden iſt, wenn wir eine Zeit lang beiſammen ſind. Ein glücklicher Anfang beſtätigt mir dieſe Hoffnung, und wenn es mir nachgeht, ſollen wir auf geraume Zeit gute Geſellen bleiben.

Man darf nur auf der Straße wandeln und Augen haben, man ſieht die unnachahmlichſten Bilder.

Am Molo, einer Hauptlärmecke der Stadt, ſah ich geſtern einen Pulcinell, der ſich auf einem Brettergerüſte mit einem kleinen Affen ſtritt, drüber einen Balkon, auf dem ein recht artiges Mädchen ihre Reize feil bot. Neben dem Affengerüſte ein Wunderdoktor, der ſeine Arkana gegen alle Uebel den bedrängten Gläubigen darbot; von Gerhard Dow gemalt, hätte ſolch ein Bild verdient, Zeitgenoſſen und Nachwelt zu ergötzen.

So war auch heute Feſt des heiligen Joſephs; er iſt der Patron aller Fritaruolen, d. h. Gebacknesmacher, verſteht ſich Gebacknes im gröbſten Sinne. Weil nun immerfort ſtarke Flammen unter ſchwarzem und ſiedendem Oel hervorſchlagen, ſo gehört auch alle Feuerqual in ihr Fach; deßwegen hatten ſie geſtern Abend vor den Häuſern mit Gemälden zum beſten aufgeputzt: Seelen im Fegfeuer, jüngſte Gerichte glühten und flammten umher. Große Pfannen ſtanden vor der Thüre auf leicht gebauten Herden. Ein

Gesell wirkte den Teig, ein anderer formte, zog ihn zu Kringlen und warf sie in die siedende Fettigkeit. An der Pfanne stand ein dritter mit einem kleinen Bratspieße; er holte die Kringlen, wie sie gar wurden, heraus, schob sie einem vierten auf ein ander Spießchen, der sie den Umstehenden anbot; die beiden letzten waren junge Bursche mit blonden und lockenreichen Perücken, welches hier Engel bedeutet. Noch einige Figuren vollendeten die Gruppe, reichten Wein den Beschäftigten, tranken selbst und schrieen, die Waare zu loben; auch die Engel, die Köche, alle schrieen. Das Volk drängte sich herzu; denn alles Gebackene wird diesen Abend wohlfeiler gegeben, und sogar ein Theil der Einnahme den Armen.

Dergleichen könnte man endlos erzählen; so geht es mit jedem Tage, immer etwas Neues und Tolleres. Nur die Mannigfaltigkeit von Kleidern, die einem auf der Straße begegnet, die Menge Menschen in der einzigen Straße Toledo!

Und so giebt es noch manche originale Unterhaltung, wenn man mit dem Volke lebt; es ist so natürlich, daß man mit ihm natürlich werden könnte. Da ist zum Beispiel der Pulcinell, die eigentliche Nationalmaske, der Harlekin aus Bergamo, Hanswurst, aus Tyrol gebürtig. Pulcinell nun, ein wahrhaft gelassener, ruhiger, bis auf einen gewissen Grad gleichgültiger, beinah fauler und doch humoristischer Knecht. Und so findet man überall Kellner und Hausknecht. Mit dem unsrigen macht' ich mir heute eine besondere Lust, und es war weiter nichts, als daß ich ihn schickte, Papier und Federn zu holen. Halber Mißverstand, Zaudern, guter Wille und Schalkheit brachte die anmuthigste Scene hervor, die man auf jedem Theater mit Glück produciren könnte.

Neapel, Dinstag den 20. März.

Die Kunde einer so eben ausbrechenden Lava, die, für Neapel unsichtbar, nach Ottajano hinunterfließt, reizte mich, zum dritten Mal den Vesuv zu besuchen. Kaum war ich am Fuße desselben aus meinem zweiräderigen, einpferdigen Fuhrwerk gesprungen, so zeigten sich schon jene beiden Führer, die uns früher hinauf begleitet hatten. Ich wollte keinen missen und nahm den einen aus Gewohnheit und Dankbarkeit, den andern aus Vertrauen, beide der mehrern Bequemlichkeit wegen mit mir.

Auf die Höhe gelangt, blieb der eine bei den Mänteln und Viktualien, der jüngere folgte mir, und wir giengen muthig auf einen ungeheuren Dampf los, der unterhalb des Kegelschlundes aus dem Berge brach; sodann schritten wir an dessen Seite her gelind hinabwärts, bis wir endlich unter klarem Himmel aus dem wilden Dampfgewölke die Lava hervorquellen sahen.

Man habe auch tausendmal von einem Gegenstande gehört, das Eigenthümliche desselben spricht nur zu uns aus dem unmittelbaren Anschauen. Die Lava war schmal, vielleicht nicht breiter als zehn Fuß, allein die Art, wie sie eine sanfte, ziemlich ebene Fläche hinabfloß, war auffallend genug: denn indem sie während des Fortfließens an den Seiten und an der Oberfläche verkühlt, so bildet sich ein Kanal, der sich immer erhöht, weil das geschmolzene Material auch unterhalb des Feuerstroms erstarrt, welcher die auf der Oberfläche schwimmenden Schlacken rechts und links gleichförmig hinunterwirft, wodurch sich denn nach und nach ein Damm erhöht, auf welchem der Gluthstrom ruhig fortfließt wie ein Mühlbach. Wir giengen neben dem ansehnlich erhöhten Damme her, die Schlacken rollten regelmäßig an den Seiten herunter bis zu unsern Füßen. Durch einige Lücken des Kanals konnten wir den Gluthstrom von unten sehen und, wie er weiter hinabfloß, ihn von oben beobachten.

Durch die hellste Sonne erschien die Gluth verdüstert, nur ein mäßiger Rauch stieg in die reine Luft. Ich hatte Verlangen, mich dem Punkte zu nähern, wo sie aus dem Berge bricht; dort sollte sie, wie mein Führer versicherte, sogleich Gewölb' und Dach über sich her bilden, auf welchem er öfters gestanden habe. Auch dieses zu sehen und zu erfahren, stiegen wir den Berg wieder hinauf, um jenem Punkte von hinten her beizukommen. Glücklicherweise fanden wir die Stelle durch einen lebhaften Windzug entblößt, freilich nicht ganz; denn ringsum qualmte der Dampf aus tausend Ritzen: und nun standen wir wirklich auf der breiartig gewundenen erstarrten Decke, die sich aber so weit vorwärts erstreckte, daß wir die Lava nicht konnten herausquellen sehen.

Wir versuchten noch ein paar Dutzend Schritte, aber der Boden ward immer glühender; sonneverfinsternd und erstickend wirbelte ein unüberwindlicher Qualm. Der vorausgegangene Führer kehrte bald um, ergriff mich, und wir entwanden uns diesem Höllenbrudel.

Nachdem wir die Augen an der Aussicht, Gaumen und Brust aber am Weine gelabt, giengen wir umher, noch andere Zufälligkeiten dieses mitten im Paradies aufgethürmten Höllengipfels zu beobachten. Einige Schlünde, die als vulkanische Essen keinen Rauch, aber eine glühende Luft fortwährend gewaltsam ausstoßen, betrachtete ich wieder mit Aufmerksamkeit. Ich sah sie durchaus mit einem tropfsteinartigen Material tapeziert, welches zitzen- und zapfenartig die Schlünde bis oben bekleidete. Bei der Ungleichheit der Essen fanden sich mehrere dieser herabhängenden Dunstprodukte ziemlich zur Hand, so daß wir sie mit unsern Stäben und einigen hakenartigen Vorrichtungen gar wohl gewinnen konnten.

Bei dem Lavahändler hatte ich schon dergleichen Exemplare unter der Rubrik der wirklichen Laven gefunden, und ich freute mich, entdeckt zu haben, daß es vulkanischer Ruß sei, abgesetzt aus den heißen Schwaden, die darin enthaltenen verflüchtigten mineralischen Theile offenbarend.

Der herrlichste Sonnenuntergang, ein himmlischer Abend erquickten mich auf meiner Rückkehr; doch konnte ich empfinden, wie sinneverwirrend ein ungeheurer Gegensatz sich erweise. Das Schreckliche zum Schönen, das Schöne zum Schrecklichen, beides hebt einander auf und bringt eine gleichgültige Empfindung hervor. Gewiß wäre der Neapolitaner ein anderer Mensch, wenn er sich nicht zwischen Gott und Satan eingeklemmt fühlte.

Neapel, den 22. März.

Triebe mich nicht die deutsche Sinnesart und das Verlangen, mehr zu lernen und zu thun, als zu genießen, so sollte ich in dieser Schule des leichten und lustigen Lebens noch einige Zeit verweilen und mehr zu profitiren suchen. Es ist hier gar vergnüglich sein, wenn man sich nur ein klein wenig einrichten könnte. Die Lage der Stadt, die Milde des Klima's kann nie genug gerühmt werden; aber darauf ist auch der Fremde fast allein angewiesen.

Freilich wer sich Zeit nimmt, Geschick und Vermögen hat, kann sich auch hier breit und gut niederlassen. So hat sich Hamilton eine schöne Existenz gemacht und genießt sie nun am Abend seines Lebens. Die Zimmer, die er sich in englischem Geschmack einrichtete, sind allerliebst und die Aussicht aus dem Eckzimmer vielleicht einzig. Unter uns das Meer, im Angesicht Capri, rechts der Posilippo, näher der Spaziergang Villa reale, links ein altes Jesuitengebäude, weiterhin die Küste von Sorrent bis ans Kap Minerva. Dergleichen möcht' es wohl in Europa schwerlich zum zweiten Male geben, wenigstens nicht im Mittelpunkte einer großen bevölkerten Stadt.

Hamilton ist ein Mann von allgemeinem Geschmack, und nachdem er alle Reiche der Schöpfung durchwandert, an ein schönes Weib, das Meisterstück des großen Künstlers, gelangt.

Und nun nach allem diesem und hundertfältigem Genuß locken mich die Sirenen jenseits des Meeres, und wenn der Wind gut ist, geh' ich mit diesem Briefe zugleich ab, er nordwärts, ich südwärts. Des Menschen Sinn ist unbändig, ich besonders bedarf der Weite gar sehr. Nicht sowohl das Beharren als ein schnelles Auffassen muß jetzt mein Augenmerk sein. Hab' ich einem Gegenstande nur die Spitze des Fingers abgewonnen, so kann ich mir die ganze Hand durch Hören und Denken wohl zueignen.

Seltſamerweiſe erinnert mich ein Freund in dieſen Tagen an Wilhelm Meiſter und verlangt deſſen Fortſetzung: unter dieſem Himmel möchte ſie wohl nicht möglich ſein; vielleicht läßt ſich von dieſer Himmelsluft den letzten Büchern etwas mittheilen. Möge meine Exiſtenz ſich dazu genugſam entwickeln, der Stängel mehr in die Länge rücken und die Blumen reicher und ſchöner hervorbrechen. Gewiß, es wäre beſſer, ich käme gar nicht wieder, wenn ich nicht wiedergeboren zurückkommen kann.

Heute ſahen wir ein Bild von Correggio, das verkäuflich iſt, zwar nicht vollkommen erhalten, das aber doch das glücklichſte Gepräg des Reizes unausgelöſcht mit ſich führt. Es ſtellt eine Muttergottes vor, das Kind in dem Augenblicke, da es zwiſchen der Mutter Bruſt und einigen Birnen, die ihm ein Engelchen darreicht, zweifelhaft iſt. Alſo eine Entwöhnung Chriſti. Mir ſcheint die Idee äußerſt zart, die Kompoſition bewegt, natürlich und glücklich, höchſt reizend ausgeführt. Es erinnert ſogleich an das Verlöbniß der heiligen Katharina und ſcheint mir unbezweifelt von Correggio's Hand.

Neapel, Freitag den 23. März.

Nun hat ſich das Verhältniß zu Kniep auf eine recht praktiſche Weiſe ausgebildet und befeſtigt. Wir waren zuſammen in Päſtum, woſelbſt er, ſo wie auf der Hin- und Herreiſe, mit Zeichnen ſich auf das Thätigſte erwies. Die herrlichſten Umriſſe ſind gewonnen; ihn freut nun ſelbſt dieſes bewegte, arbeitſame Leben, wodurch ein Talent aufgeregt wird, das er ſich ſelbſt kaum zutraute. Hier gilt es reſolut ſein; aber gerade hier zeigt ſich ſeine genaue und reinliche Fertigkeit. Das Papier, worauf gezeichnet werden ſoll, mit einem rechtwinkeligen Viereck zu umziehen, verſäumt er niemals; die beſten engliſchen Bleiſtifte zuſpitzen und immer wieder zuſpitzen, iſt ihm faſt eine eben ſo große Luſt, als zu zeichnen: dafür ſind aber auch ſeine Konture, was man wünſchen kann.

Nun haben wir Folgendes verabredet. Von heute an leben und reiſen wir zuſammen, ohne daß er weiter für etwas ſorgt, als zu zeichnen, wie dieſe Tage geſchehen. Alle Konture gehören mein: damit aber nach unſerer Rückkehr daraus ein ferneres Wirken für ihn entſpringe, ſo führt er eine Anzahl auszuwählender Gegenſtände bis auf eine gewiſſe beſtimmte Summe für mich aus; da ſich denn indeſſen bei ſeiner Geſchicklichkeit, bei der Bedeutſamkeit der zu erobernden Ausſichten und ſonſt wohl das Weitere ergeben

Wenn man in Rom gern studiren mag, so will man hier nur leben; man vergißt sich und die Welt, und mir mich ist es eine wunderliche Empfindung, nur mit genießenden Menschen umzugehen. Der Ritter Hamilton, der noch immer als englischer Gesandter hier lebt, hat nun, nach so langer Kunstliebhaberei, nach so langem Naturstudium, den Gipfel aller Natur- und Kunstfreude in einem schönen Mädchen gefunden. Er hat sie bei sich, eine Engländerin von etwa zwanzig Jahren. Sie ist sehr schön und wohlgebaut. Er hat ihr ein griechisch Gewand machen lassen, das sie trefflich kleidet: dazu löst sie ihre Haare auf, nimmt ein paar Shawls und macht eine Abwechslung von Stellungen, Geberden, Mienen u. s. w., daß man zuletzt wirklich meint, man träume. Man schaut, was so viele Künstler gerne geleistet hätten, hier ganz fertig, in Bewegung und überraschender Abwechslung. Stehend, knieend, sitzend, liegend, ernst, traurig, neckisch, ausschweifend, bußfertig, lockend, drohend, ängstlich u. s. w., eins folgt aufs andere und aus dem andern. Sie weiß zu jedem Ausdruck die Falten des Schleiers zu wählen, zu wechseln, und macht sich hundert Arten von Kopfputz mit denselben Tüchern. Der alte Ritter hält das Licht dazu und hat mit ganzer Seele sich diesem Gegenstand ergeben. Er findet in ihr alle Antiken, alle schönen Profile der sicilianischen Münzen, ja den Belvederischen Apoll selbst. So viel ist gewiß, der Spaß ist einzig! Wir haben ihn schon zwei Abende genossen. Heute früh malt sie Tischbein.

Vom Personal des Hofs und den Verhältnissen, was ich erfahren und combinirt, muß erst geprüft und geordnet werden. Heute ist der König auf die Wolfsjagd; man hofft wenigstens fünfe zu erlegen.

Neapel, zum 17. März.

Wenn ich Worte schreiben will, so stehen mir immer Bilder vor Augen, des fruchtbaren Landes, des freien Meeres, der duftigen Inseln, des rauchenden Berges, und mir fehlen die Organe, das Alles darzustellen.

Hier zu Lande begreift man erst, wie es dem Menschen einfallen konnte, das Feld zu bauen, hier, wo der Acker Alles bringt, und wo man drei bis fünf Ernten des Jahrs hoffen kann. In den besten Jahren will man auf demselben Acker dreimal Mais gebaut haben.

Ich habe viel gesehen und noch mehr gedacht; die Welt eröffnet sich mehr und mehr; auch Alles, was ich schon lange weiß, wird mir erst eigen. Welch ein früh wissendes und spät übendes Geschöpf ist doch der Mensch!

Nur ſchade, daß ich nicht in jedem Augenblick meine Beobachtungen mittheilen kann; zwar iſt Tiſchbein mit mir, aber als Menſch und Künſtler wird er von tauſend Gedanken hin und her getrieben, von hundert Perſonen in Anſpruch genommen. Seine Lage iſt eigen und wunderbar; er kann nicht freien Theil an eines Andern Exiſtenz nehmen, weil er ſein eigenes Beſtreben ſo eingeengt fühlt.

Und doch iſt die Welt nur ein einfach Rad, in dem ganzen Umkreiſe ſich gleich und gleich, das uns aber ſo wunderlich vorkommt, weil wir ſelbſt mit herumgetrieben werden.

Was ich mir immer ſagte, iſt eingetroffen, daß ich ſo manche Phänomene der Natur und manche Verworrenheiten der Meinungen erſt in dieſem Lande verſtehen und entwickeln lerne. Ich faſſe von allen Seiten zuſammen und bringe viel zurück, auch gewiß viel Vaterlandsliebe und Freude am Leben mit wenigen Freunden.

Ueber meine ſicilianiſche Reiſe halten die Götter noch die Wage in Händen; das Zünglein ſchlägt herüber und hinüber.

Wer mag der Freund ſein, den man mir ſo geheimnißvoll ankündigt? Daß ich ihn nur nicht über meiner Irr- und Inſelfahrt verſäume!

Die Fregatte von Palermo iſt wieder zurück; heute über acht Tage geht ſie abermals von hier ab; ob ich noch mitſegle, zur Charwoche nach Rom zurückkehre, weiß ich nicht. Noch nie bin ich ſo unentſchieden geweſen; ein Augenblick, eine Kleinigkeit mag entſcheiden.

Mit den Menſchen geht mir es ſchon beſſer: man muß ſie nur mit dem Krämergewicht, keineswegs mit der Goldwage wiegen, wie es leider ſogar oft Freunde unter einander aus hypochondriſcher Grille und ſeltſamer Anforderung zu thun pflegen.

Hier wiſſen die Menſchen gar nichts von einander, ſie merken kaum, daß ſie neben einander hin und her laufen; ſie rennen den ganzen Tag in einem Paradieſe hin und wieder, ohne ſich viel umzuſehen, und wenn der benachbarte Höllenſchlund zu toben anfängt, hilft man ſich mit dem Blute des heiligen Januarius, wie ſich die übrige Welt gegen Tod und Teufel auch wohl mit — Blute hilft oder helfen möchte.

Zwiſchen einer ſo unzählbaren und raſtlos bewegten Menge durchzugehen, iſt gar merkwürdig und heilſam. Wie Alles durch einander ſtrömt, und doch jeder Einzelne Weg und Ziel findet! In ſo großer Geſellſchaft und Bewegung fühl' ich mich erſt recht ſtill und einſam; je mehr die Straßen toben, deſto ruhiger werd' ich.

Manchmal gedenke ich Rouſſeau's und ſeines hypochondriſchen Jammers; und doch wird mir begreiflich, wie eine ſo ſchöne Organiſation verſchoben werden konnte. Fühlt' ich nicht ſolchen Antheil

an den natürlichen Dingen, und säh' ich nicht, daß in der scheinbaren Verwirrung hundert Beobachtungen sich vergleichen und ordnen lassen, wie der Feldmesser mit Einer durchgezogenen Linie viele einzelne Messungen probirt, ich hielte mich oft selbst für toll.

Neapel, den 18. März.

Nun durften wir nicht länger säumen, Herculanum und die ausgegrabene Sammlung in Portici zu sehen. Jene alte Stadt, am Fuße des Vesuvs liegend, war vollkommen mit Lava bedeckt, die sich durch nachfolgende Ausbrüche erhöhte, so daß die Gebäude jetzt sechzig Fuß unter der Erde liegen. Man entdeckte sie, indem man einen Brunnen grub und auf getäfelte Marmorfußböden traf. Jammerschade, daß die Ausgrabung nicht durch deutsche Bergleute recht planmäßig geschehen; denn gewiß ist bei einem zufällig-räuberischen Nachwühlen manches edle Alterthum vergeudet worden. Man steigt sechzig Stufen hinunter, in eine Gruft, wo man das ehmals unter freiem Himmel stehende Theater bei Fackelschein anstaunt und sich erzählen läßt, was Alles da gefunden und hinaufgeschafft worden.

In das Museum traten wir, wohl empfohlen und wohl empfangen. Doch war auch uns irgend etwas aufzuzeichnen nicht erlaubt. Vielleicht gaben wir nur desto besser Acht und versetzten uns desto lebhafter in die verschwundene Zeit, wo alle diese Dinge zu lebendigem Gebrauch und Genuß um die Eigenthümer umherstanden. Jene kleinen Häuser und Zimmer in Pompeji erschienen mir nun zugleich enger und weiter: enger, weil ich sie mir von so viel würdigen Gegenständen vollgedrängt dachte; weiter, weil gerade diese Gegenstände nicht bloß als nothdürftig vorhanden, sondern, durch bildende Kunst aufs geistreichste und anmuthigste verziert und belebt, den Sinn erfreuen und erweitern, wie es die größte Hausgeräumigkeit nicht thun könnte.

Man sieht zum Beispiel einen herrlich geformten Eimer, oben mit dem zierlichsten Rande; näher beschaut, schlägt sich dieser Rand von zwei Seiten in die Höhe, man faßt die verbundenen Halbkreise als Handhabe und trägt das Gefäß auf das bequemste. Die Lampen sind nach Anzahl ihrer Dochte mit Masken und Rankenwerk verziert, so daß jede Flamme ein wirkliches Kunstgebilde erleuchtet. Hohe, schlanke, eherne Gestelle sind bestimmt, die Lampen zu tragen, aufzuhängende Lampen hingegen mit allerlei geistreich gedachten Figuren behängt, welche die Absicht, zu gefallen und zu ergötzen, sobald sie schaukeln und baumeln, sogar übertreffen.

In Hoffnung, wiederzukehren, folgten wir den Vorzeigenden von

Zimmer zu Zimmer und haſchten, wie es der Moment erlaubte, Ergötzung und Belehrung weg, ſo gut es ſich ſchicken wollte.

Neapel, Montag den 19. März.

In den letzten Tagen hat ſich ein neues Verhältniß näher angeknüpft. Nachdem in dieſen vier Wochen Tiſchbein mir ſein treues Geleit durch Natur- und Kunſtgegenſtände förderlich geleiſtet, und wir geſtern noch zuſammen in Portici geweſen, ergab ſich aus wechſelſeitiger Betrachtung, daß ſeine Kunſtzwecke ſowohl als diejenigen Geſchäfte, die er, eine künftige Anſtellung in Neapel hoffend, in der Stadt und bei Hofe zu betreiben pflichtig iſt, mit meinen Abſichten, Wünſchen und Liebhabereien nicht zu verbinden ſeien. Er ſchlug mir daher, immer für mich beſorgt, einen jungen Mann vor als beſtändigen Geſellſchafter, den ich ſeit den erſten Tagen öfter ſah, nicht ohne Theilnahme und Neigung. Es iſt Kniep, der ſich eine Zeit lang in Rom aufgehalten, ſodann ſich aber nach Neapel, in das eigentlichſte Element des Landſchafters, begeben hatte. Schon in Rom hörte ich ihn als einen geſchickten Zeichner preiſen; nur ſeiner Thätigkeit wollte man nicht gleiches Lob ertheilen. Ich habe ihn ſchon ziemlich kennen gelernt und möchte dieſen gerügten Mangel eher Unentſchloſſenheit nennen, die gewiß zu überwinden iſt, wenn wir eine Zeit lang beiſammen ſind. Ein glücklicher Anfang beſtätigt mir dieſe Hoffnung, und wenn es mir nachgeht, ſollen wir auf geraume Zeit gute Geſellen bleiben.

Man darf nur auf der Straße wandeln und Augen haben, man ſieht die unnachahmlichſten Bilder.

Am Molo, einer Hauptlärmecke der Stadt, ſah ich geſtern einen Pulcinell, der ſich auf einem Brettergerüſte mit einem kleinen Affen ſtritt, drüber einen Balkon, auf dem ein recht artiges Mädchen ihre Reize feil bot. Neben dem Affengerüſte ein Wunderdoktor, der ſeine Arkana gegen alle Uebel den bedrängten Gläubigen darbot; von Gerhard Dow gemalt, hätte ſolch ein Bild verdient, Zeitgenoſſen und Nachwelt zu ergötzen.

So war auch heute Feſt des heiligen Joſephs; er iſt der Patron aller Fritaruolen, d. h. Gebacknesmacher, verſteht ſich Gebacknes im gröbſten Sinne. Weil nun immerfort ſtarke Flammen unter ſchwarzem und ſiedendem Oel hervorſchlagen, ſo gehört auch alle Feuerqual in ihr Fach; deßwegen hatten ſie geſtern Abend vor den Häuſern mit Gemälden zum beſten aufgeputzt: Seelen im Fegfeuer, jüngſte Gerichte glühten und flammten umher. Große Pfannen ſtanden vor der Thüre auf leicht gebauten Herden. Ein

Gesell wirkte den Teig, ein anderer formte, zog ihn zu Krin
und warf sie in die siedende Fettigkeit. An der Pfanne stand
dritter mit einem kleinen Bratspieße; er holte die Kringlen,
sie gar wurden, heraus, schob sie einem vierten auf ein a
Spießchen, der sie den Umstehenden anbot; die beiden letzten w
junge Bursche mit blonden und lockenreichen Perücken, wel
hier Engel bedeutet. Noch einige Figuren vollendeten die Gru
reichten Wein den Beschäftigten, tranken selbst und schrieen,
Waare zu loben; auch die Engel, die Köche, alle schrieen.
Volk drängte sich herzu; denn alles Gebackene wird diesen Ab
wohlfeiler gegeben, und sogar ein Theil der Einnahme den Arm

Dergleichen könnte man endlos erzählen; so geht es mit je
Tage, immer etwas Neues und Tolleres. Nur die Mannigfal
keit von Kleidern, die einem auf der Straße begegnet, die Me
Menschen in der einzigen Straße Toledo!

Und so giebt es noch manche originale Unterhaltung, w
man mit dem Volke lebt; es ist so natürlich, daß man mit i
natürlich werden könnte. Da ist zum Beispiel der Pulcinell,
eigentliche Nationalmaske, der Harlekin aus Bergamo, Hanswu
aus Tyrol gebürtig. Pulcinell nun, ein wahrhaft gelassen
ruhiger, bis auf einen gewissen Grad gleichgültiger, beinah fa
und doch humoristischer Knecht. Und so findet man überall Kell
und Hausknecht. Mit dem unsrigen macht' ich mir heute
besondere Lust, und es war weiter nichts, als daß ich ihn schi
Papier und Federn zu holen. Halber Mißverstand, Zaud
guter Wille und Schalkheit brachte die anmuthigste Scene her
die man auf jedem Theater mit Glück produciren könnte.

Neapel, Dinstag den 20. März

Die Kunde einer so eben ausbrechenden Lava, die, für Nea
unsichtbar, nach Ottajano hinunterfließt, reizte mich, zum drit
Mal den Vesuv zu besuchen. Kaum war ich am Fuße dessel
aus meinem zweiräderigen, einspferdigen Fuhrwerk gesprungen,
zeigten sich schon jene beiden Führer, die uns früher hinauf
gleitet hatten. Ich wollte keinen missen und nahm den einen
Gewohnheit und Dankbarkeit, den andern aus Vertrauen, be
der mehrern Bequemlichkeit wegen mit mir.

Auf die Höhe gelangt, blieb der eine bei den Mänteln
Viktualien, der jüngere folgte mir, und wir giengen muthig
einen ungeheuren Dampf los, der unterhalb des Kegelschlun
aus dem Berge brach; sodann schritten wir an dessen Seite
gelind hinabwärts, bis wir endlich unter klarem Himmel aus d
wilden Dampfgewölke die Lava hervorquellen sahen.

Man habe auch tausendmal von einem Gegenstande gehört, das Eigenthümliche desselben spricht nur zu uns aus dem unmittelbaren Anschauen. Die Lava war schmal, vielleicht nicht breiter als zehn Fuß, allein die Art, wie sie eine sanfte, ziemlich ebene Fläche hinabfloß, war auffallend genug: denn indem sie während des Fortfließens an den Seiten und an der Oberfläche verkühlt, so bildet sich ein Kanal, der sich immer erhöht, weil das geschmolzene Material auch unterhalb des Feuerstroms erstarrt, welcher die auf der Oberfläche schwimmenden Schlacken rechts und links gleichförmig hinunterwirft, wodurch sich denn nach und nach ein Damm erhöht, auf welchem der Gluthstrom ruhig fortfließt wie ein Mühlbach. Wir giengen neben dem ansehnlich erhöhten Damme her, die Schlacken rollten regelmäßig an den Seiten herunter bis zu unsern Füßen. Durch einige Lücken des Kanals konnten wir den Gluthstrom von unten sehen und, wie er weiter hinabfloß, ihn von oben beobachten.

Durch die hellste Sonne erschien die Gluth verdüstert, nur ein mäßiger Rauch stieg in die reine Luft. Ich hatte Verlangen, mich dem Punkte zu nähern, wo sie aus dem Berge bricht; dort sollte sie, wie mein Führer versicherte, sogleich Gewölb' und Dach über sich her bilden, auf welchem er öfters gestanden habe. Auch dieses zu sehen und zu erfahren, stiegen wir den Berg wieder hinauf, um jenem Punkte von hinten her beizukommen. Glücklicherweise fanden wir die Stelle durch einen lebhaften Windzug entblößt, freilich nicht ganz; denn ringsum qualmte der Dampf aus tausend Ritzen: und nun standen wir wirklich auf der breiartig gewundenen erstarrten Decke, die sich aber so weit vorwärts erstreckte, daß wir die Lava nicht konnten herausquellen sehen.

Wir versuchten noch ein paar Dutzend Schritte, aber der Boden ward immer glühender; sonneverfinsternd und erstickend wirbelte ein unüberwindlicher Qualm. Der vorausgegangene Führer kehrte bald um, ergriff mich, und wir entwanden uns diesem Höllenbrudel.

Nachdem wir die Augen an der Aussicht, Gaumen und Brust aber am Weine gelabt, giengen wir umher, noch andere Zufälligkeiten dieses mitten im Paradies aufgethürmten Höllengipfels zu beobachten. Einige Schlünde, die als vulkanische Essen keinen Rauch, aber eine glühende Luft fortwährend gewaltsam ausstoßen, betrachtete ich wieder mit Aufmerksamkeit. Ich sah sie durchaus mit einem tropfsteinartigen Material tapeziert, welches zitzen- und zapfenartig die Schlünde bis oben bekleidete. Bei der Ungleichheit der Essen fanden sich mehrere dieser herabhängenden Dunstprodukte ziemlich zur Hand, so daß wir sie mit unsern Stäben und einigen hakenartigen Vorrichtungen gar wohl gewinnen konnten.

Caserta, Donnerstag den 15. März.

Hackert wohnt im alten Schlosse gar behaglich; es ist räumlich genug für ihn und Gäste. Immerfort beschäftigt mit Zeichnen oder Malen, bleibt er doch gesellig und weiß die Menschen an sich zu ziehen, indem er einen jeden zu seinem Schüler macht. Auch mich hat er ganz gewonnen, indem er mit meiner Schwäche Geduld hat, vor allen Dingen auf Bestimmtheit der Zeichnung, sodann auf Sicherheit und Klarheit der Haltung dringt. Drei Tinten stehen, wenn er tuscht, immer bereit, und indem er von hinten hervorarbeitet und eine nach der andern braucht, so entsteht ein Bild, man weiß nicht, woher es kommt. Wenn es nur so leicht auszuführen wäre, als es aussieht. Er sagte zu mir mit seiner gewöhnlichen bestimmten Aufrichtigkeit: Sie haben Anlage, aber Sie können nichts machen. Bleiben Sie achtzehn Monat bei mir, so sollen Sie etwas hervorbringen, was Ihnen und Andern Freude macht.

Ist das nicht ein Text, über den man allen Dilettanten eine ewige Predigt halten sollte? Was sie mir fruchtet, wollen wir erleben.

Von dem besondern Vertrauen, womit ihn die Königin beehrt, zeugt nicht allein, daß er den Prinzessinnen praktischen Unterricht giebt, sondern vorzüglich, daß er über Kunst, und was daran gränzt, Abends öfters zu belehrender Unterhaltung gerufen wird. Er legt dabei Sulzers Wörterbuch zum Grunde, worauf er nach Belieben und Ueberzeugung einen oder den andern Artikel wählt.

Ich mußte das billigen und dabei über mich selbst lächeln. Welch ein Unterschied ist nicht zwischen einem Menschen, der sich von innen aus auferbauen, und einem, der auf die Welt wirken und sie zum Hausgebrauch belehren will! Sulzers Theorie war mir wegen ihrer falschen Grundmaxime immer verhaßt, und nun sah ich, daß dieses Werk noch viel mehr enthielt, als die Leute brauchen. Die vielen Kenntnisse, die hier mitgetheilt werden, die Denkart, in welcher ein so wackerer Mann als Sulzer sich beruhigte, sollten die nicht für Weltleute hinreichend sein?

Mehrere vergnügte und bedeutende Stunden brachten wir bei dem Restaurator Andres zu, welcher, von Rom berufen, auch hier in dem alten Schlosse wohnt und seine Arbeiten, für die sich der König interessirt, emsig fortsetzt. Von seiner Gewandtheit, alte Bilder wieder herzustellen, darf ich zu erzählen nicht anfangen, weil man zugleich die schwere Aufgabe und die glückliche Lösung, womit sich diese eigene Handwerkskunst beschäftigt, entwickeln müßte.

Caſerta, den 16. März.

Die lieben Briefe vom 19. Februar kommen heute mir zur Hand, und gleich ſoll ein Wort dagegen abgehen. Wie gerne mag ich, an die Freunde denkend, zur Beſinnung kommen.

Neapel iſt ein Paradies; Jedermann lebt in einer Art von trunkner Selbſtvergeſſenheit. Mir geht es eben ſo: ich erkenne mich kaum, ich ſcheine mir ein ganz anderer Menſch. Geſtern dacht' ich: Entweder du warſt ſonſt toll, oder du biſt es jetzt.

Die Reſte des alten Capua, und was ſich daran knüpft, hab' ich nun von hier aus auch beſucht.

In dieſer Gegend lernt man erſt verſtehen, was Vegetation iſt, und warum man den Acker baut. Der Lein iſt ſchon nah am Blühen und der Weizen anderthalb Spannen hoch. Um Caſerta das Land völlig eben, die Aecker ſo gleich und klar gearbeitet wie Gartenbeete. Alles mit Pappeln beſetzt, an denen ſich die Rebe hinaufſchlingt, und ungeachtet ſolcher Beſchattung trägt der Boden noch die vollkommenſte Frucht. Wenn nun erſt das Frühjahr mit Gewalt eintritt! Bisher haben wir bei ſchöner Sonne ſehr kalte Winde gehabt; das macht der Schnee in den Bergen.

In vierzehn Tagen muß ſich's entſcheiden, ob ich nach Sicilien gehe. Noch nie bin ich ſo ſonderbar in einem Entſchluß hin und her gebogen worden. Heute kommt etwas, das mir die Reiſe anräth, morgen ein Umſtand, der ſie abräth. Es ſtreiten ſich zwei Geiſter um mich.

Im Vertrauen zu den Freundinnen allein, nicht daß es die Freunde vernehmen! Ich merke wohl, daß es meiner Iphigenie wunderlich gegangen iſt: man war die erſte Form ſo gewohnt, man kannte die Ausdrücke, die man ſich bei öfterem Hören und Leſen zugeeignet hatte; nun klingt das Alles anders, und ich ſehe wohl, daß im Grunde mir Niemand für die unendlichen Bemühungen dankt. So eine Arbeit wird eigentlich nie fertig, man muß ſie für fertig erklären, wenn man nach Zeit und Umſtänden das Möglichſte gethan hat.

Doch das ſoll mich nicht abſchrecken, mit Taſſo eine ähnliche Operation vorzunehmen. Lieber würf' ich ihn ins Feuer: aber ich will bei meinem Entſchluß beharren, und da es einmal nicht anders iſt, ſo wollen wir ein wunderlich Werk daraus machen. Deßhalb iſt mir's ganz angenehm, daß es mit dem Abdruck meiner Schriften ſo langſam geht. Und dann iſt es doch wieder gut, ſich in einiger Ferne vom Setzer bedroht zu ſehen. Wunderlich genug, daß man zu der freiſten Handlung doch einige Nöthigung erwartet, ja fordert.

Wenn man in Rom gern studiren mag, so will man hier nur leben; man vergißt sich und die Welt, und für mich ist es eine wunderliche Empfindung, nur mit genießenden Menschen umzugehen. Der Ritter Hamilton, der noch immer als englischer Gesandter hier lebt, hat nun, nach so langer Kunstliebhaberei, nach so langem Naturstudium, den Gipfel aller Natur- und Kunstfreude in einem schönen Mädchen gefunden. Er hat sie bei sich, eine Engländerin von etwa zwanzig Jahren. Sie ist sehr schön und wohlgebaut. Er hat ihr ein griechisch Gewand machen lassen, das sie trefflich kleidet: dazu löst sie ihre Haare auf, nimmt ein paar Shawls und macht eine Abwechslung von Stellungen, Geberden, Mienen u. s. w., daß man zuletzt wirklich meint, man träume. Man schaut, was so viele Künstler gerne geleistet hätten, hier ganz fertig, in Bewegung und überraschender Abwechslung. Stehend, knieend, sitzend, liegend, ernst, traurig, neckisch, ausschweifend, bußfertig, lockend, drohend, ängstlich u. s. w., eins folgt aufs andere und aus dem andern. Sie weiß zu jedem Ausdruck die Falten des Schleiers zu wählen, zu wechseln, und macht sich hundert Arten von Kopfputz mit denselben Tüchern. Der alte Ritter hält das Licht dazu und hat mit ganzer Seele sich diesem Gegenstand ergeben. Er findet in ihr alle Antiken, alle schönen Profile der sicilianischen Münzen, ja den Belvederischen Apoll selbst. So viel ist gewiß, der Spaß ist einzig! Wir haben ihn schon zwei Abende genossen. Heute früh malt sie Tischbein.

Vom Personal des Hofs und den Verhältnissen, was ich erfahren und combinirt, muß erst geprüft und geordnet werden. Heute ist der König auf die Wolfsjagd; man hofft wenigstens fünfe zu erlegen.

Neapel, zum 17. März.

Wenn ich Worte schreiben will, so stehen mir immer Bilder vor Augen, des fruchtbaren Landes, des freien Meeres, der duftigen Inseln, des rauchenden Berges, und mir fehlen die Organe, das Alles darzustellen.

Hier zu Lande begreift man erst, wie es dem Menschen einfallen konnte, das Feld zu bauen, hier, wo der Acker Alles bringt, und wo man drei bis fünf Ernten des Jahrs hoffen kann. In den besten Jahren will man auf demselben Acker dreimal Mais gebaut haben.

Ich habe viel gesehen und noch mehr gedacht; die Welt eröffnet sich mehr und mehr; auch Alles, was ich schon lange weiß, wird mir erst eigen. Welch ein früh wissendes und spät übendes Geschöpf ist doch der Mensch!

Nur ſchade, daß ich nicht in jedem Augenblick meine Beobachtungen mittheilen kann; zwar iſt Tiſchbein mit mir, aber als Menſch und Künſtler wird er von tauſend Gedanken hin und her getrieben, von hundert Perſonen in Anſpruch genommen. Seine Lage iſt eigen und wunderbar; er kann nicht freien Theil an eines Andern Exiſtenz nehmen, weil er ſein eigenes Beſtreben ſo eingeengt fühlt.

Und doch iſt die Welt nur ein einfach Rad, in dem ganzen Umkreiſe ſich gleich und gleich, das uns aber ſo wunderlich vorkommt, weil wir ſelbſt mit herumgetrieben werden.

Was ich mir immer ſagte, iſt eingetroffen, daß ich ſo manche Phänomene der Natur und manche Verworrenheiten der Meinungen erſt in dieſem Lande verſtehen und entwickeln lerne. Ich faſſe von allen Seiten zuſammen und bringe viel zurück, auch gewiß viel Vaterlandsliebe und Freude am Leben mit wenigen Freunden.

Ueber meine ſicilianiſche Reiſe halten die Götter noch die Wage in Händen; das Zünglein ſchlägt herüber und hinüber.

Wer mag der Freund ſein, den man mir ſo geheimnißvoll ankündigt? Daß ich ihn nur nicht über meiner Irr- und Inſelfahrt verſäume!

Die Fregatte von Palermo iſt wieder zurück; heute über acht Tage geht ſie abermals von hier ab; ob ich noch mitſegle, zur Charwoche nach Rom zurückkehre, weiß ich nicht. Noch nie bin ich ſo unentſchieden geweſen; ein Augenblick, eine Kleinigkeit mag entſcheiden.

Mit den Menſchen geht mir es ſchon beſſer: man muß ſie nur mit dem Krämergewicht, keineswegs mit der Goldwage wiegen, wie es leider ſogar oft Freunde unter einander aus hypochondriſcher Grille und ſeltſamer Anforderung zu thun pflegen.

Hier wiſſen die Menſchen gar nichts von einander, ſie merken kaum, daß ſie neben einander hin und her laufen; ſie rennen den ganzen Tag in einem Paradieſe hin und wieder, ohne ſich viel umzuſehen, und wenn der benachbarte Höllenſchlund zu toben anfängt, hilft man ſich mit dem Blute des heiligen Januarius, wie ſich die übrige Welt gegen Tod und Teufel auch wohl mit — Blute hilft oder helfen möchte.

Zwiſchen einer ſo unzählbaren und raſtlos bewegten Menge durchzugehen, iſt gar merkwürdig und heilſam. Wie Alles durch einander ſtrömt, und doch jeder Einzelne Weg und Ziel findet! In ſo großer Geſellſchaft und Bewegung fühl' ich mich erſt recht ſtill und einſam; je mehr die Straßen toben, deſto ruhiger werd' ich.

Manchmal gedenke ich Rouſſeau's und ſeines hypochondriſchen Jammers; und doch wird mir begreiflich, wie eine ſo ſchöne Organiſation verſchoben werden konnte. Fühlt' ich nicht ſolchen Antheil

an den natürlichen Dingen, und säh' ich nicht, daß in der scheinbaren Verwirrung hundert Beobachtungen sich vergleichen und ordnen lassen, wie der Feldmesser mit Einer durchgezogenen Linie viele einzelne Messungen probirt, ich hielte mich oft selbst für toll.

Neapel, den 18. März.

Nun durften wir nicht länger säumen, Herculanum und die ausgegrabene Sammlung in Portici zu sehen. Jene alte Stadt, am Fuße des Vesuvs liegend, war vollkommen mit Lava bedeckt, die sich durch nachfolgende Ausbrüche erhöhte, so daß die Gebäude jetzt sechzig Fuß unter der Erde liegen. Man entdeckte sie, indem man einen Brunnen grub und auf getäfelte Marmorfußböden traf. Jammerschade, daß die Ausgrabung nicht durch deutsche Bergleute recht planmäßig geschehen; denn gewiß ist bei einem zufällig-räuberischen Nachwühlen manches edle Alterthum vergeudet worden. Man steigt sechzig Stufen hinunter, in eine Gruft, wo man das ehmals unter freiem Himmel stehende Theater bei Fackelschein anstaunt und sich erzählen läßt, was Alles da gefunden und hinaufgeschafft worden.

In das Museum traten wir, wohl empfohlen und wohl empfangen. Doch war auch uns irgend etwas aufzuzeichnen nicht erlaubt. Vielleicht gaben wir nur desto besser Acht und versetzten uns desto lebhafter in die verschwundene Zeit, wo alle diese Dinge zu lebendigem Gebrauch und Genuß um die Eigenthümer umherstanden. Jene kleinen Häuser und Zimmer in Pompeji erschienen mir nun zugleich enger und weiter: enger, weil ich sie mir von so viel würdigen Gegenständen vollgedrängt dachte; weiter, weil gerade diese Gegenstände nicht bloß als nothdürftig vorhanden, sondern, durch bildende Kunst aufs geistreichste und anmuthigste verziert und belebt, den Sinn erfreuen und erweitern, wie es die größte Hausgeräumigkeit nicht thun könnte.

Man sieht zum Beispiel einen herrlich geformten Eimer, oben mit dem zierlichsten Rande; näher beschaut, schlägt sich dieser Rand von zwei Seiten in die Höhe, man faßt die verbundenen Halbkreise als Handhabe und trägt das Gefäß auf das bequemste. Die Lampen sind nach Anzahl ihrer Dochte mit Masken und Rankenwerk verziert, so daß jede Flamme ein wirkliches Kunstgebilde erleuchtet. Hohe, schlanke, eherne Gestelle sind bestimmt, die Lampen zu tragen, aufzuhängende Lampen hingegen mit allerlei geistreich gedachten Figuren behängt, welche die Absicht, zu gefallen und zu ergötzen, sobald sie schaukeln und baumeln, sogar übertreffen.

In Hoffnung, wiederzukehren, folgten wir den Vorzeigenden von

Zimmer zu Zimmer und haſchten, wie es der Moment erlaubte, Ergötzung und Belehrung weg, ſo gut es ſich ſchicken wollte.

Neapel, Montag den 19. März.

In den letzten Tagen hat ſich ein neues Verhältniß näher angeknüpft. Nachdem in dieſen vier Wochen Tiſchbein mir ſein treues Geleit durch Natur- und Kunſtgegenſtände förderlich geleiſtet, und wir geſtern noch zuſammen in Portici geweſen, ergab ſich aus wechſelſeitiger Betrachtung, daß ſeine Kunſtzwecke ſowohl als diejenigen Geſchäfte, die er, eine künftige Anſtellung in Neapel hoffend, in der Stadt und bei Hofe zu betreiben pflichtig iſt, mit meinen Abſichten, Wünſchen und Liebhabereien nicht zu verbinden ſeien. Er ſchlug mir daher, immer für mich beſorgt, einen jungen Mann vor als beſtändigen Geſellſchafter, den ich ſeit den erſten Tagen öfter ſah, nicht ohne Theilnahme und Neigung. Es iſt Kniep, der ſich eine Zeit lang in Rom aufgehalten, ſodann ſich aber nach Neapel, in das eigentlichſte Element des Landſchafters, begeben hatte. Schon in Rom hörte ich ihn als einen geſchickten Zeichner preiſen; nur ſeiner Thätigkeit wollte man nicht gleiches Lob ertheilen. Ich habe ihn ſchon ziemlich kennen gelernt und möchte dieſen gerügten Mangel eher Unentſchloſſenheit nennen, die gewiß zu überwinden iſt, wenn wir eine Zeit lang beiſammen ſind. Ein glücklicher Anfang beſtätigt mir dieſe Hoffnung, und wenn es mir nachgeht, ſollen wir auf geraume Zeit gute Geſellen bleiben.

Man darf nur auf der Straße wandeln und Augen haben, man ſieht die unnachahmlichſten Bilder.

Am Molo, einer Hauptlärmecke der Stadt, ſah ich geſtern einen Pulcinell, der ſich auf einem Brettergerüſte mit einem kleinen Affen ſtritt, drüber einen Balkon, auf dem ein recht artiges Mädchen ihre Reize feil bot. Neben dem Affengerüſte ein Wunderdoktor, der ſeine Arkana gegen alle Uebel den bedrängten Gläubigen darbot; von Gerhard Dow gemalt, hätte ſolch ein Bild verdient, Zeitgenoſſen und Nachwelt zu ergötzen.

So war auch heute Feſt des heiligen Joſephs; er iſt der Patron aller Fritaruolen, d. h. Gebacknesmacher, verſteht ſich Gebacknes im gröbſten Sinne. Weil nun immerfort ſtarke Flammen unter ſchwarzem und ſiedendem Oel hervorſchlagen, ſo gehört auch alle Feuerqual in ihr Fach; deßwegen hatten ſie geſtern Abend vor den Häuſern mit Gemälden zum beſten aufgeputzt: Seelen im Fegfeuer, jüngſte Gerichte glühten und flammten umher. Große Pfannen ſtanden vor der Thüre auf leicht gebauten Herden. Ein

Gesell wirkte den Teig, ein anderer formte, zog ihn zu Krin
und warf sie in die siedende Fettigkeit. An der Pfanne stand
dritter mit einem kleinen Bratspieße; er holte die Kringlen,
sie gar wurden, heraus, schob sie einem vierten auf ein a
Spießchen, der sie den Umstehenden anbot; die beiden letzten w
junge Bursche mit blonden und lockenreichen Perücken, wel
hier Engel bedeutet. Noch einige Figuren vollendeten die Gru
reichten Wein den Beschäftigten, tranken selbst und schrieen,
Waare zu loben; auch die Engel, die Köche, alle schrieen.
Volk drängte sich herzu; denn alles Gebackene wird diesen Al
wohlfeiler gegeben, und sogar ein Theil der Einnahme den Arm

Dergleichen könnte man endlos erzählen; so geht es mit je
Tage, immer etwas Neues und Tolleres. Nur die Mannigfal
keit von Kleidern, die einem auf der Straße begegnet, die Me
Menschen in der einzigen Straße Toledo!

Und so giebt es noch manche originale Unterhaltung, w
man mit dem Volke lebt; es ist so natürlich, daß man mit
natürlich werden könnte. Da ist zum Beispiel der Pulcinell,
eigentliche Nationalmaske, der Harlekin aus Bergamo, Hanswu
aus Tyrol gebürtig. Pulcinell nun, ein wahrhaft gelaß
ruhiger, bis auf einen gewissen Grad gleichgültiger, beinah fa
und doch humoristischer Knecht. Und so findet man überall Kell
und Hausknecht. Mit dem unsrigen macht' ich mir heute
besondere Lust, und es war weiter nichts, als daß ich ihn sch
Papier und Federn zu holen. Halber Mißverstand, Zaud
guter Wille und Schalkheit brachte die anmuthigste Scene herv
die man auf jedem Theater mit Glück produciren könnte.

Neapel, Dinstag den 20. Mär

Die Kunde einer so eben ausbrechenden Lava, die, für Nea
unsichtbar, nach Ottajano hinunterfließt, reizte mich, zum drit
Mal den Vesuv zu besuchen. Kaum war ich am Fuße desselb
aus meinem zweirädrigen, einspännigen Fuhrwerk gesprungen,
zeigten sich schon jene beiden Führer, die uns früher hinauf
geleitet hatten. Ich wollte keinen missen und nahm den einen
Gewohnheit und Dankbarkeit, den andern aus Vertrauen, be
der mehrern Bequemlichkeit wegen mit mir.

Auf die Höhe gelangt, blieb der eine bei den Mänteln u
Viktualien, der jüngere folgte mir, und wir giengen muthig
einen ungeheuren Dampf los, der unterhalb des Kegelschlun
aus dem Berge brach; sodann schritten wir an dessen Seite
gelind hinabwärts, bis wir endlich unter klarem Himmel aus d
wilden Dampfgewölke die Lava hervorquellen sahen.

Man habe auch tausendmal von einem Gegenstande gehört, das Eigenthümliche desselben spricht nur zu uns aus dem unmittelbaren Anschauen. Die Lava war schmal, vielleicht nicht breiter als zehn Fuß, allein die Art, wie sie eine sanfte, ziemlich ebene Fläche hinabfloß, war auffallend genug: denn indem sie während des Fortfließens an den Seiten und an der Oberfläche verkühlt, so bildet sich ein Kanal, der sich immer erhöht, weil das geschmolzene Material auch unterhalb des Feuerstroms erstarrt, welcher die auf der Oberfläche schwimmenden Schlacken rechts und links gleichförmig hinunterwirft, wodurch sich denn nach und nach ein Damm erhöht, auf welchem der Gluthstrom ruhig fortfließt wie ein Mühlbach. Wir giengen neben dem ansehnlich erhöhten Damme her, die Schlacken rollten regelmäßig an den Seiten herunter bis zu unsern Füßen. Durch einige Lücken des Kanals konnten wir den Gluthstrom von unten sehen und, wie er weiter hinabfloß, ihn von oben beobachten.

Durch die hellste Sonne erschien die Gluth verdüstert, nur ein mäßiger Rauch stieg in die reine Luft. Ich hatte Verlangen, mich dem Punkte zu nähern, wo sie aus dem Berge bricht; dort sollte sie, wie mein Führer versicherte, sogleich Gewölb' und Dach über sich her bilden, auf welchem er öfters gestanden habe. Auch dieses zu sehen und zu erfahren, stiegen wir den Berg wieder hinauf, um jenem Punkte von hinten her beizukommen. Glücklicherweise fanden wir die Stelle durch einen lebhaften Windzug entblößt, freilich nicht ganz; denn ringsum qualmte der Dampf aus tausend Ritzen: und nun standen wir wirklich auf der breiartig gewundenen erstarrten Decke, die sich aber so weit vorwärts erstreckte, daß wir die Lava nicht konnten herausquellen sehen.

Wir versuchten noch ein paar Dutzend Schritte, aber der Boden ward immer glühender; sonneverfinsternd und erstickend wirbelte ein unüberwindlicher Qualm. Der vorausgegangene Führer kehrte bald um, ergriff mich, und wir entwanden uns diesem Höllenbrudel.

Nachdem wir die Augen an der Aussicht, Gaumen und Brust aber am Weine gelabt, giengen wir umher, noch andere Zufälligkeiten dieses mitten im Paradies aufgethürmten Höllengipfels zu beobachten. Einige Schlünde, die als vulkanische Essen keinen Rauch, aber eine glühende Luft fortwährend gewaltsam ausstoßen, betrachtete ich wieder mit Aufmerksamkeit. Ich sah sie durchaus mit einem tropfsteinartigen Material tapeziert, welches zitzen- und zapfenartig die Schlünde bis oben bekleidete. Bei der Ungleichheit der Essen fanden sich mehrere dieser herabhängenden Dunstprodukte ziemlich zur Hand, so daß wir sie mit unsern Stäben und einigen hakenartigen Vorrichtungen gar wohl gewinnen konnten.

Bei dem Lavahändler hatte ich schon dergleichen Exemplare unter der Rubrik der wirklichen Laven gefunden, und ich freute mich, entdeckt zu haben, daß es vulkanischer Ruß sei, abgesetzt aus den heißen Schwaden, die darin enthaltenen verflüchtigten mineralischen Theile offenbarend.

Der herrlichste Sonnenuntergang, ein himmlischer Abend erquickten mich auf meiner Rückkehr; doch konnte ich empfinden, wie sinneverwirrend ein ungeheurer Gegensatz sich erweise. Das Schreckliche zum Schönen, das Schöne zum Schrecklichen, beides hebt einander auf und bringt eine gleichgültige Empfindung hervor. Gewiß wäre der Neapolitaner ein anderer Mensch, wenn er sich nicht zwischen Gott und Satan eingeklemmt fühlte.

Neapel, den 22. März.

Triebe mich nicht die deutsche Sinnesart und das Verlangen, mehr zu lernen und zu thun, als zu genießen, so sollte ich in dieser Schule des leichten und lustigen Lebens noch einige Zeit verweilen und mehr zu profitiren suchen. Es ist hier gar vergnüglich sein, wenn man sich nur ein klein wenig einrichten könnte. Die Lage der Stadt, die Milde des Klima's kann nie genug gerühmt werden; aber darauf ist auch der Fremde fast allein angewiesen.

Freilich wer sich Zeit nimmt, Geschick und Vermögen hat, kann sich auch hier breit und gut niederlassen. So hat sich Hamilton eine schöne Existenz gemacht und genießt sie nun am Abend seines Lebens. Die Zimmer, die er sich in englischem Geschmack einrichtete, sind allerliebst und die Aussicht aus dem Eckzimmer vielleicht einzig. Unter uns das Meer, im Angesicht Capri, rechts der Posilippo, näher der Spaziergang Villa reale, links ein altes Jesuitengebäude, weiterhin die Küste von Sorrent bis ans Kap Minerva. Dergleichen möcht' es wohl in Europa schwerlich zum zweiten Male geben, wenigstens nicht im Mittelpunkte einer großen bevölkerten Stadt.

Hamilton ist ein Mann von allgemeinem Geschmack, und nachdem er alle Reiche der Schöpfung durchwandert, an ein schönes Weib, das Meisterstück des großen Künstlers, gelangt.

Und nun nach allem diesem und hundertfältigem Genuß locken mich die Sirenen jenseits des Meeres, und wenn der Wind gut ist, geh' ich mit diesem Briefe zugleich ab, er nordwärts, ich südwärts. Des Menschen Sinn ist unbändig, ich besonders bedarf der Weite gar sehr. Nicht sowohl das Beharren als ein schnelles Auffassen muß jetzt mein Augenmerk sein. Hab' ich einem Gegenstande nur die Spitze des Fingers abgewonnen, so kann ich mir die ganze Hand durch Hören und Denken wohl zueignen.

Seltſamerweiſe erinnert mich ein Freund in dieſen Tagen an Wilhelm Meiſter und verlangt deſſen Fortſetzung: unter dieſem Himmel möchte ſie wohl nicht möglich ſein; vielleicht läßt ſich von dieſer Himmelsluft den letzten Büchern etwas mittheilen. Möge meine Exiſtenz ſich dazu genugſam entwickeln, der Stängel mehr in die Länge rücken und die Blumen reicher und ſchöner hervorbrechen. Gewiß, es wäre beſſer, ich käme gar nicht wieder, wenn ich nicht wiedergeboren zurückkommen kann.

Heute ſahen wir ein Bild von Correggio, das verkäuflich iſt, zwar nicht vollkommen erhalten, das aber doch das glücklichſte Gepräg des Reizes unausgelöſcht mit ſich führt. Es ſtellt eine Muttergottes vor, das Kind in dem Augenblicke, da es zwiſchen der Mutter Bruſt und einigen Birnen, die ihm ein Engelchen darreicht, zweifelhaft iſt. Alſo eine Entwöhnung Chriſti. Mir ſcheint die Idee äußerſt zart, die Kompoſition bewegt, natürlich und glücklich, höchſt reizend ausgeführt. Es erinnert ſogleich an das Verlöbniß der heiligen Katharina und ſcheint mir unbezweifelt von Correggio's Hand.

Neapel, Freitag den 23. März.

Nun hat ſich das Verhältniß zu Kniep auf eine recht praktiſche Weiſe ausgebildet und befeſtigt. Wir waren zuſammen in Päſtum, woſelbſt er, ſo wie auf der Hin- und Herreiſe, mit Zeichnen ſich auf das Thätigſte erwies. Die herrlichſten Umriſſe ſind gewonnen; ihn freut nun ſelbſt dieſes bewegte, arbeitſame Leben, wodurch ein Talent aufgeregt wird, das er ſich ſelbſt kaum zutraute. Hier gilt es reſolut ſein; aber gerade hier zeigt ſich ſeine genaue und reinliche Fertigkeit. Das Papier, worauf gezeichnet werden ſoll, mit einem rechtwinkeligen Viereck zu umziehen, verſäumt er niemals; die beſten engliſchen Bleiſtifte zuſpitzen und immer wieder zuſpitzen, iſt ihm faſt eine eben ſo große Luſt, als zu zeichnen: dafür ſind aber auch ſeine Konture, was man wünſchen kann.

Nun haben wir Folgendes verabredet. Von heute an leben und reiſen wir zuſammen, ohne daß er weiter für etwas ſorgt, als zu zeichnen, wie dieſe Tage geſchehen. Alle Konture gehören mein: damit aber nach unſerer Rückkehr daraus ein ferneres Wirken für ihn entſpringe, ſo führt er eine Anzahl auszuwählender Gegenſtände bis auf eine gewiſſe beſtimmte Summe für mich aus; da ſich denn indeſſen bei ſeiner Geſchicklichkeit, bei der Bedeutſamkeit der zu erobernden Ausſichten und ſonſt wohl das Weitere ergeben

wird. Diese Einrichtung macht mich ganz glücklich, und jetzt erst kann ich von unserer Fahrt kurze Rechenschaft geben.

Auf dem zweirädrigen leichten Fuhrwerk sitzend und wechselsweise die Zügel führend, einen gutmüthigen rohen Knaben hintenauf, rollten wir durch die herrliche Gegend, welche Kniep mit malerischem Auge begrüßte. Nun erreichten wir die Gebirgsschlucht, die man, auf dem glattesten Fahrdamme durchrennend, an den köstlichsten Wald- und Felspartieen vorbeifliegt. Da konnte denn Kniep zuletzt sich nicht enthalten, in der Gegend von Alla Cava einen prächtigen Berg, welcher sich gerade vor uns scharf am Himmel abzeichnete, nicht weniger die Seiten, so wie den Fuß dieser Höhe reinlich und charakteristisch im Umriß aufs Papier zu befestigen. Wir freuten uns beide daran, als an dem Einstand unserer Verbindung.

Ein gleicher Umriß ward Abends aus den Fenstern von Salern genommen, welcher mich aller Beschreibung überheben wird, einer ganz einzig lieblichen und fruchtbaren Gegend. Wer wäre nicht geneigt gewesen, an diesem Orte zu studiren, zur schönen Zeit der blühenden hohen Schule?

Beim frühsten Morgen fuhren wir auf ungebahnten, oft morastigen Wegen ein paar schön geformten Bergen zu; wir kamen durch Bach und Gewässer, wo wir den nilpferdischen Büffeln in die blutrothen wilden Augen sahen.

Das Land ward immer flacher und wüster, wenige Gebäude deuteten auf kärgliche Landwirthschaft. Endlich, ungewiß, ob wir durch Felsen oder Trümmer führen, konnten wir einige große, länglich-viereckige Massen, die wir in der Ferne schon bemerkt hatten, als überbliebene Tempel und Denkmale einer ehemals so prächtigen Stadt unterscheiden. Kniep, welcher schon unterwegs die zwei malerischen Kalkgebirge umrissen, suchte sich schnell einen Standpunkt, von wo aus das Eigenthümliche dieser völlig unmalerischen Gegend aufgefaßt und dargestellt werden könnte.

Von einem Landmanne ließ ich mich indessen in den Gebäuden herumführen: der erste Eindruck konnte nur Erstaunen erregen. Ich befand mich in einer völlig fremden Welt: denn wie die Jahrhunderte sich aus dem Ernsten in das Gefällige bilden, so bilden sie den Menschen mit, ja sie erzeugen ihn so. Nun sind unsere Augen und durch sie unser ganzes inneres Wesen an schlankere Baukunst hinangetrieben und entschieden bestimmt, so daß uns diese stumpfen, kegelförmigen, enggedrängten Säulenmassen lästig, ja furchtbar erscheinen. Doch nahm ich mich bald zusammen, erinnerte mich der Kunstgeschichte, gedachte der Zeit, deren Geist solche Bauart gemäß fand, vergegenwärtigte mir den strengen Styl der Plastik, und in weniger als einer Stunde fühlte

ich mich befreundet, ja ich pries den Genius, daß er mich diese so wohl erhaltenen Reste mit Augen sehen ließ, da sich von ihnen durch Abbildung kein Begriff geben läßt. Denn im architektonischen Aufriß erscheinen sie eleganter, in perspektivischer Darstellung plumper, als sie sind: nur wenn man sich um sie her, durch sie durch bewegt, theilt man ihnen das eigentliche Leben mit; man fühlt es wieder aus ihnen heraus, welches der Baumeister beabsichtigte, ja hineinschuf. Und so verbrachte ich den ganzen Tag, indessen Kniep nicht säumte, uns die genauesten Umrisse zuzueignen. Wie froh war ich, von dieser Seite ganz unbesorgt zu sein und für die Erinnerung so sichere Merkzeichen zu gewinnen! Leider war keine Gelegenheit, hier zu übernachten; wir kehrten nach Salern zurück, und den andern Morgen gieng es zeitig nach Neapel. Der Vesuv, von der Rückseite gesehen, in der fruchtbarsten Gegend; Pappeln, pyramidal-kolossal an der Chaussee im Vordergrunde: dieß war auch ein angenehmes Bild, das wir durch ein kurzes Stillhalten erwarben.

Nun erreichten wir eine Höhe; der größte Anblick thut sich vor uns auf: Neapel in seiner Herrlichkeit, die meilenlange Reihe von Häusern am flachen Ufer des Golfs hin, die Vorgebirge, Erdzungen, Felswände, dann die Inseln und dahinter das Meer war ein entzückender Anblick.

Ein gräßlicher Gesang, vielmehr Lustgeschrei und Freudegeheul, des hinten aufstehenden Knaben erschreckte und störte mich. Heftig fuhr ich ihn an: er hatte noch kein böses Wort von uns gehört, er war der gutmüthigste Junge.

Eine Weile rührte er sich nicht, dann klopfte er mir sachte auf die Schulter, streckte seinen rechten Arm mit aufgehobenem Zeigefinger zwischen uns durch und sagte: Signor, perdonate! questa è la mia patria! Das heißt verdolmetscht: Herr, verzeiht! Ist das doch mein Vaterland! Und so war ich zum zweiten Male überrascht. Mir armen Nordländer kam etwas Thränenartiges in die Augen.

Neapel, den 25. März. Verkündigung Mariä.

Ob ich gleich empfand, daß Kniep sehr gern mit mir nach Sicilien gehe, so konnte ich doch bemerken, daß er ungern etwas zurückließ. Bei seiner Aufrichtigkeit blieb mir nicht lange verborgen, daß ihm ein Liebchen eng und treu verbunden sei. Wie sie zusammen bekannt geworden, war artig genug zu hören; wie sich das Mädchen bisher betragen, konnte für sie einnehmen: nun sollte ich sie aber auch sehen, wie hübsch sie sei. Hiezu war Anstalt getroffen, und zwar so, daß ich zugleich eine der schönsten Aus-

Geſell wirkte den Teig, ein anderer formte, zog ihn zu Kringlen und warf ſie in die ſiedende Fettigkeit. An der Pfanne ſtand ein dritter mit einem kleinen Bratſpieße; er holte die Kringlen, wie ſie gar wurden, heraus, ſchob ſie einem vierten auf ein ander Spießchen, der ſie den Umſtehenden anbot; die beiden letzten waren junge Burſche mit blonden und lockenreichen Perücken, welches hier Engel bedeutet. Noch einige Figuren vollendeten die Gruppe, reichten Wein den Beſchäftigten, tranken ſelbſt und ſchrieen, die Waare zu loben; auch die Engel, die Köche, alle ſchrieen. Das Volk drängte ſich herzu; denn alles Gebackene wird dieſen Abend wohlfeiler gegeben, und ſogar ein Theil der Einnahme den Armen.

Dergleichen könnte man endlos erzählen; ſo geht es mit jedem Tage, immer etwas Neues und Tolleres. Nur die Mannigfaltigkeit von Kleidern, die einem auf der Straße begegnet, die Menge Menſchen in der einzigen Straße Toledo!

Und ſo giebt es noch manche originale Unterhaltung, wenn man mit dem Volke lebt; es iſt ſo natürlich, daß man mit ihm natürlich werden könnte. Da iſt zum Beiſpiel der Pulcinell, die eigentliche Nationalmaske, der Harlekin aus Bergamo, Hanswurſt, aus Tyrol gebürtig. Pulcinell nun, ein wahrhaft gelaſſener, ruhiger, bis auf einen gewiſſen Grad gleichgültiger, beinah fauler und doch humoriſtiſcher Knecht. Und ſo findet man überall Kellner und Hausknecht. Mit dem unſrigen macht' ich mir heute eine beſondere Luſt, und es war weiter nichts, als daß ich ihn ſchickte, Papier und Federn zu holen. Halber Mißverſtand, Zaudern, guter Wille und Schalkheit brachte die anmuthigſte Scene hervor, die man auf jedem Theater mit Glück produciren könnte.

Neapel, Dinstag den 20. März.

Die Kunde einer ſo eben ausbrechenden Lava, die, für Neapel unſichtbar, nach Ottajano hinunterfließt, reizte mich, zum dritten Mal den Veſuv zu beſuchen. Kaum war ich am Fuße deſſelben aus meinem zweiräderigen, einpferdigen Fuhrwerk geſprungen, ſo zeigten ſich ſchon jene beiden Führer, die uns früher hinauf begleitet hatten. Ich wollte keinen miſſen und nahm den einen aus Gewohnheit und Dankbarkeit, den andern aus Vertrauen, beide der mehrern Bequemlichkeit wegen mit mir.

Auf die Höhe gelangt, blieb der eine bei den Mänteln und Viktualien, der jüngere folgte mir, und wir giengen muthig auf einen ungeheuren Dampf los, der unterhalb des Kegelſchlundes aus dem Berge brach; ſodann ſchritten wir an deſſen Seite her gelind hinabwärts, bis wir endlich unter klarem Himmel aus dem wilden Dampfgewölke die Lava hervorquellen ſahen.

Man habe auch tausendmal von einem Gegenstande gehört, das Eigenthümliche desselben spricht nur zu uns aus dem unmittelbaren Anschauen. Die Lava war schmal, vielleicht nicht breiter als zehn Fuß, allein die Art, wie sie eine sanfte, ziemlich ebene Fläche hinabfloß, war auffallend genug: denn indem sie während des Fortfließens an den Seiten und an der Oberfläche verkühlt, so bildet sich ein Kanal, der sich immer erhöht, weil das geschmolzene Material auch unterhalb des Feuerstroms erstarrt, welcher die auf der Oberfläche schwimmenden Schlacken rechts und links gleichförmig hinunterwirft, wodurch sich denn nach und nach ein Damm erhöht, auf welchem der Gluthstrom ruhig fortfließt wie ein Mühlbach. Wir giengen neben dem ansehnlich erhöhten Damme her, die Schlacken rollten regelmäßig an den Seiten herunter bis zu unsern Füßen. Durch einige Lücken des Kanals konnten wir den Gluthstrom von unten sehen und, wie er weiter hinabfloß, ihn von oben beobachten.

Durch die hellste Sonne erschien die Gluth verdüstert, nur ein mäßiger Rauch stieg in die reine Luft. Ich hatte Verlangen, mich dem Punkte zu nähern, wo sie aus dem Berge bricht; dort sollte sie, wie mein Führer versicherte, sogleich Gewölb' und Dach über sich her bilden, auf welchem er öfters gestanden habe. Auch dieses zu sehen und zu erfahren, stiegen wir den Berg wieder hinauf, um jenem Punkte von hinten her beizukommen. Glücklicherweise fanden wir die Stelle durch einen lebhaften Windzug entblößt, freilich nicht ganz; denn ringsum qualmte der Dampf aus tausend Ritzen: und nun standen wir wirklich auf der breiartig gewundenen erstarrten Decke, die sich aber so weit vorwärts erstreckte, daß wir die Lava nicht konnten herausquellen sehen.

Wir versuchten noch ein paar Dutzend Schritte, aber der Boden ward immer glühender; sonneverfinsternd und erstickend wirbelte ein unüberwindlicher Qualm. Der vorausgegangene Führer kehrte bald um, ergriff mich, und wir entwanden uns diesem Höllenbrudel.

Nachdem wir die Augen an der Aussicht, Gaumen und Brust aber am Weine gelabt, giengen wir umher, noch andere Zufälligkeiten dieses mitten im Paradies aufgethürmten Höllengipfels zu beobachten. Einige Schlünde, die als vulkanische Essen keinen Rauch, aber eine glühende Luft fortwährend gewaltsam ausstoßen, betrachtete ich wieder mit Aufmerksamkeit. Ich sah sie durchaus mit einem tropfsteinartigen Material tapeziert, welches zitzen- und zapfenartig die Schlünde bis oben bekleidete. Bei der Ungleichheit der Essen fanden sich mehrere dieser herabhängenden Dunstprodukte ziemlich zur Hand, so daß wir sie mit unsern Stäben und einigen hakenartigen Vorrichtungen gar wohl gewinnen konnten.

Bei dem Lavahändler hatte ich schon dergleichen Exemplare unter der Rubrik der wirklichen Laven gefunden, und ich freute mich, entdeckt zu haben, daß es vulkanischer Ruß sei, abgesetzt aus den heißen Schwaden, die darin enthaltenen verflüchtigten mineralischen Theile offenbarend.

Der herrlichste Sonnenuntergang, ein himmlischer Abend erquickten mich auf meiner Rückkehr; doch konnte ich empfinden, wie sinneverwirrend ein ungeheurer Gegensatz sich erweise. Das Schreckliche zum Schönen, das Schöne zum Schrecklichen, beides hebt einander auf und bringt eine gleichgültige Empfindung hervor. Gewiß wäre der Neapolitaner ein anderer Mensch, wenn er sich nicht zwischen Gott und Satan eingeklemmt fühlte.

Neapel, den 22. März.

Triebe mich nicht die deutsche Sinnesart und das Verlangen, mehr zu lernen und zu thun, als zu genießen, so sollte ich in dieser Schule des leichten und lustigen Lebens noch einige Zeit verweilen und mehr zu profitiren suchen. Es ist hier gar vergnüglich sein, wenn man sich nur ein klein wenig einrichten könnte. Die Lage der Stadt, die Milde des Klima's kann nie genug gerühmt werden; aber darauf ist auch der Fremde fast allein angewiesen.

Freilich wer sich Zeit nimmt, Geschick und Vermögen hat, kann sich auch hier breit und gut niederlassen. So hat sich Hamilton eine schöne Existenz gemacht und genießt sie nun am Abend seines Lebens. Die Zimmer, die er sich in englischem Geschmack einrichtete, sind allerliebst und die Aussicht aus dem Eckzimmer vielleicht einzig. Unter uns das Meer, im Angesicht Capri, rechts der Posilippo, näher der Spaziergang Villa reale, links ein altes Jesuitengebäude, weiterhin die Küste von Sorrent bis ans Kap Minerva. Dergleichen möcht' es wohl in Europa schwerlich zum zweiten Male geben, wenigstens nicht im Mittelpunkte einer großen bevölkerten Stadt.

Hamilton ist ein Mann von allgemeinem Geschmack, und nachdem er alle Reiche der Schöpfung durchwandert, an ein schönes Weib, das Meisterstück des großen Künstlers, gelangt.

Und nun nach allem diesem und hundertfältigem Genuß locken mich die Sirenen jenseits des Meeres, und wenn der Wind gut ist, geh' ich mit diesem Briefe zugleich ab, er nordwärts, ich südwärts. Des Menschen Sinn ist unbändig, ich besonders bedarf der Weite gar sehr. Nicht sowohl das Beharren als ein schnelles Auffassen muß jetzt mein Augenmerk sein. Hab' ich einem Gegenstande nur die Spitze des Fingers abgewonnen, so kann ich mir die ganze Hand durch Hören und Denken wohl zueignen.

Seltſamerweiſe erinnert mich ein Freund in dieſen Tagen an Bilhelm Meiſter und verlangt deſſen Fortſetzung: unter dieſem ;immel möchte ſie wohl nicht möglich ſein; vielleicht läßt ſich von ieſer Himmelsluft den letzten Büchern etwas mittheilen. Möge neine Exiſtenz ſich dazu genugſam entwickeln, der Stängel mehr n die Länge rücken und die Blumen reicher und ſchöner hervor- rechen. Gewiß, es wäre beſſer, ich käme gar nicht wieder, wenn ch nicht wiedergeboren zurückkommen kann.

Heute ſahen wir ein Bild von Correggio, das verkäuflich ſt, zwar nicht vollkommen erhalten, das aber doch das glücklichſte Gepräg des Reizes unausgelöſcht mit ſich führt. Es ſtellt eine Nuttergottes vor, das Kind in dem Augenblicke, da es zwiſchen er Mutter Bruſt und einigen Birnen, die ihm ein Engelchen arreicht, zweifelhaft iſt. Alſo eine Entwöhnung Chriſti. Mir cheint die Idee äußerſt zart, die Kompoſition bewegt, natürlich nd glücklich, höchſt reizend ausgeführt. Es erinnert ſogleich an as Verlöbniß der heiligen Katharina und ſcheint mir unbezweifelt on Correggio's Hand.

Neapel, Freitag den 23. März.

Nun hat ſich das Verhältniß zu Kniep auf eine recht prak- iſche Weiſe ausgebildet und befeſtigt. Wir waren zuſammen in Jäſtum, woſelbſt er, ſo wie auf der Hin- und Herreiſe, mit zeichnen ſich auf das Thätigſte erwies. Die herrlichſten Umriſſe nd gewonnen; ihn freut nun ſelbſt dieſes bewegte, arbeitſame eben, wodurch ein Talent aufgeregt wird, das er ſich ſelbſt kaum utraute. Hier gilt es reſolut ſein; aber gerade hier zeigt ſich eine genaue und reinliche Fertigkeit. Das Papier, worauf ge- eichnet werden ſoll, mit einem rechtwinkeligen Viereck zu um- iehen, verſäumt er niemals; die beſten engliſchen Bleiſtifte zu- pitzen und immer wieder zuſpitzen, iſt ihm faſt eine eben ſo große uſt, als zu zeichnen: dafür ſind aber auch ſeine Konture, was nan wünſchen kann.

Nun haben wir Folgendes verabredet. Von heute an leben nd reiſen wir zuſammen, ohne daß er weiter für etwas ſorgt, ls zu zeichnen, wie dieſe Tage geſchehen. Alle Konture gehören ein: damit aber nach unſerer Rückkehr daraus ein ferneres Wirken ür ihn entſpringe, ſo führt er eine Anzahl auszuwählender Gegen- tände bis auf eine gewiſſe beſtimmte Summe für mich aus; da ch denn indeſſen bei ſeiner Geſchicklichkeit, bei der Bedeutſamkeit er zu erobernden Ausſichten und ſonſt wohl das Weitere ergeben

wird. Diese Einrichtung macht mich ganz glücklich, und jetzt erst kann ich von unserer Fahrt kurze Rechenschaft geben.

Auf dem zweirädrigen leichten Fuhrwerk sitzend und wechselsweise die Zügel führend, einen gutmüthigen rohen Knaben hintenauf, rollten wir durch die herrliche Gegend, welche Kniep mit malerischem Auge begrüßte. Nun erreichten wir die Gebirgsschlucht, die man, auf dem glattesten Fahrdamme durchrennend, an den köstlichsten Wald- und Felspartieen vorbeifliegt. Da konnte denn Kniep zuletzt sich nicht enthalten, in der Gegend von Alla Cava einen prächtigen Berg, welcher sich gerade vor uns scharf am Himmel abzeichnete, nicht weniger die Seiten, so wie den Fuß dieser Höhe reinlich und charakteristisch im Umriß aufs Papier zu befestigen. Wir freuten uns beide daran, als an dem Einstand unserer Verbindung.

Ein gleicher Umriß ward Abends aus den Fenstern von Salern genommen, welcher mich aller Beschreibung überheben wird, einer ganz einzig lieblichen und fruchtbaren Gegend. Wer wäre nicht geneigt gewesen, an diesem Orte zu studiren, zur schönen Zeit der blühenden hohen Schule?

Beim frühsten Morgen fuhren wir auf ungebahnten, oft morastigen Wegen ein paar schön geformten Bergen zu; wir kamen durch Bach und Gewässer, wo wir den nilpferdischen Büffeln in die blutrothen wilden Augen sahen.

Das Land ward immer flacher und wüster, wenige Gebäude deuteten auf kärgliche Landwirthschaft. Endlich, ungewiß, ob wir durch Felsen oder Trümmer führen, konnten wir einige große, länglich-viereckige Massen, die wir in der Ferne schon bemerkt hatten, als überbliebene Tempel und Denkmale einer ehemals so prächtigen Stadt unterscheiden. Kniep, welcher schon unterwegs die zwei malerischen Kalkgebirge umrissen, suchte sich schnell einen Standpunkt, von wo aus das Eigenthümliche dieser völlig unmalerischen Gegend aufgefaßt und dargestellt werden könnte.

Von einem Landmanne ließ ich mich indessen in den Gebäuden herumführen: der erste Eindruck konnte nur Erstaunen erregen. Ich befand mich in einer völlig fremden Welt: denn wie die Jahrhunderte sich aus dem Ernsten in das Gefällige bilden, so bilden sie den Menschen mit, ja sie erzeugen ihn so. Nun sind unsere Augen und durch sie unser ganzes inneres Wesen an schlankere Baukunst hinangetrieben und entschieden bestimmt, so daß uns diese stumpfen, kegelförmigen, enggedrängten Säulenmassen lästig, ja furchtbar erscheinen. Doch nahm ich mich bald zusammen, erinnerte mich der Kunstgeschichte, gedachte der Zeit, deren Geist solche Bauart gemäß fand, vergegenwärtigte mir den strengen Styl der Plastik, und in weniger als einer Stunde fühlte

ch mich befreundet, ja ich pries den Genius, daß er mich dieſe o wohl erhaltenen Reſte mit Augen ſehen ließ, da ſich von ihnen urch Abbildung kein Begriff geben läßt. Denn im architekto- niſchen Aufriß erſcheinen ſie eleganter, in perſpektiviſcher Dar- tellung plumper, als ſie ſind: nur wenn man ſich um ſie her, urch ſie durch bewegt, theilt man ihnen das eigentliche Leben mit; man fühlt es wieder aus ihnen heraus, welches der Bau- meiſter beabſichtigte, ja hineinſchuf. Und ſo verbrachte ich den anzen Tag, indeſſen Kniep nicht ſäumte, uns die genaueſten Umriſſe zuzueignen. Wie froh war ich, von dieſer Seite ganz nbeſorgt zu ſein und für die Erinnerung ſo ſichere Merkzeichen u gewinnen! Leider war keine Gelegenheit, hier zu übernachten; vir kehrten nach Salern zurück, und den andern Morgen gieng s zeitig nach Neapel. Der Veſuv, von der Rückſeite geſehen, n der fruchtbarſten Gegend; Pappeln, pyramidal-koloſſal an der Chauſſee im Vordergrunde: dieß war auch ein angenehmes Bild, das wir durch ein kurzes Stillhalten erwarben.

Nun erreichten wir eine Höhe; der größte Anblick thut ſich vor uns auf: Neapel in ſeiner Herrlichkeit, die meilenlange Reihe von Häuſern am flachen Ufer des Golfs hin, die Vorgebirge, Erdzungen, Felswände, dann die Inſeln und dahinter das Meer war ein ent- zückender Anblick.

Ein gräßlicher Geſang, vielmehr Luftgeſchrei und Freudegeheul, des hinten aufſtehenden Knaben erſchreckte und ſtörte mich. Heftig fuhr ich ihn an: er hatte noch kein böſes Wort von uns gehört, er war der gutmüthigſte Junge.

Eine Weile rührte er ſich nicht, dann klopfte er mir ſachte auf die Schulter, ſtreckte ſeinen rechten Arm mit aufgehobenem Zeige- finger zwiſchen uns durch und ſagte: Signor, perdonate! questa è la mia patria! Das heißt verdolmetſcht: Herr, verzeiht! Iſt das doch mein Vaterland! Und ſo war ich zum zweiten Male überraſcht. Mir armen Nordländer kam etwas Thränenartiges in die Augen.

Neapel, den 25. März. Verkündigung Mariä.

Ob ich gleich empfand, daß Kniep ſehr gern mit mir nach Sicilien gehe, ſo konnte ich doch bemerken, daß er ungern etwas zurückließ. Bei ſeiner Aufrichtigkeit blieb mir nicht lange verborgen, daß ihm ein Liebchen eng und treu verbunden ſei. Wie ſie zu- ſammen bekannt geworden, war artig genug zu hören; wie ſich das Mädchen bisher betragen, konnte für ſie einnehmen: nun ſollte ich ſie aber auch ſehen, wie hübſch ſie ſei. Hiezu war Anſtalt getroffen, und zwar ſo, daß ich zugleich eine der ſchönſten Aus-

wird. Diese Einrichtung macht mich ganz glücklich, und jetzt erst kann ich von unserer Fahrt kurze Rechenschaft geben.

Auf dem zweirädrigen leichten Fuhrwerk sitzend und wechselsweise die Zügel führend, einen gutmüthigen rohen Knaben hintenauf, rollten wir durch die herrliche Gegend, welche Kniep mit malerischem Auge begrüßte. Nun erreichten wir die Gebirgsschlucht, die man, auf dem glattesten Fahrdamme durchrennend, an den köstlichsten Wald- und Felspartieen vorbeifliegt. Da konnte denn Kniep zuletzt sich nicht enthalten, in der Gegend von Alla Cava einen prächtigen Berg, welcher sich gerade vor uns scharf am Himmel abzeichnete, nicht weniger die Seiten, so wie den Fuß dieser Höhe reinlich und charakteristisch im Umriß aufs Papier zu befestigen. Wir freuten uns beide daran, als an dem Einstand unserer Verbindung.

Ein gleicher Umriß ward Abends aus den Fenstern von Salern genommen, welcher mich aller Beschreibung überheben wird, einer ganz einzig lieblichen und fruchtbaren Gegend. Wer wäre nicht geneigt gewesen, an diesem Orte zu studiren, zur schönen Zeit der blühenden hohen Schule?

Beim frühsten Morgen fuhren wir auf ungebahnten, oft morastigen Wegen ein paar schön geformten Bergen zu; wir kamen durch Bach und Gewässer, wo wir den nilpferdischen Büffeln in die blutrothen wilden Augen sahen.

Das Land ward immer flacher und wüster, wenige Gebäude deuteten auf kärgliche Landwirthschaft. Endlich, ungewiß, ob wir durch Felsen oder Trümmer führen, konnten wir einige große, länglich-viereckige Massen, die wir in der Ferne schon bemerkt hatten, als überbliebene Tempel und Denkmale einer ehemals so prächtigen Stadt unterscheiden. Kniep, welcher schon unterwegs die zwei malerischen Kalkgebirge umrissen, suchte sich schnell einen Standpunkt, von wo aus das Eigenthümliche dieser völlig unmalerischen Gegend aufgefaßt und dargestellt werden könnte.

Von einem Landmanne ließ ich mich indessen in den Gebäuden herumführen: der erste Eindruck konnte nur Erstaunen erregen. Ich befand mich in einer völlig fremden Welt: denn wie die Jahrhunderte sich aus dem Ernsten in das Gefällige bilden, so bilden sie den Menschen mit, ja sie erzeugen ihn so. Nun sind unsere Augen und durch sie unser ganzes inneres Wesen an schlankere Baukunst hinangetrieben und entschieden bestimmt, so daß uns diese stumpfen, kegelförmigen, enggedrängten Säulenmassen lästig, ja furchtbar erscheinen. Doch nahm ich mich bald zusammen, erinnerte mich der Kunstgeschichte, gedachte der Zeit, deren Geist solche Bauart gemäß fand, vergegenwärtigte mir den strengen Styl der Plastik, und in weniger als einer Stunde fühlte

ich mich befreundet, ja ich pries den Genius, daß er mich diese so wohl erhaltenen Reste mit Augen sehen ließ, da sich von ihnen durch Abbildung kein Begriff geben läßt. Denn im architektonischen Aufriß erscheinen sie eleganter, in perspektivischer Darstellung plumper, als sie sind: nur wenn man sich um sie her, durch sie durch bewegt, theilt man ihnen das eigentliche Leben mit; man fühlt es wieder aus ihnen heraus, welches der Baumeister beabsichtigte, ja hineinschuf. Und so verbrachte ich den ganzen Tag, indessen Kniep nicht säumte, uns die genauesten Umrisse zuzueignen. Wie froh war ich, von dieser Seite ganz unbesorgt zu sein und für die Erinnerung so sichere Merkzeichen zu gewinnen! Leider war keine Gelegenheit, hier zu übernachten; wir kehrten nach Salern zurück, und den andern Morgen gieng es zeitig nach Neapel. Der Vesuv, von der Rückseite gesehen, in der fruchtbarsten Gegend; Pappeln, pyramidal-kolossal an der Chaussee im Vordergrunde: dieß war auch ein angenehmes Bild, das wir durch ein kurzes Stillhalten erwarben.

Nun erreichten wir eine Höhe; der größte Anblick thut sich vor uns auf: Neapel in seiner Herrlichkeit, die meilenlange Reihe von Häusern am flachen Ufer des Golfs hin, die Vorgebirge, Erdzungen, Felswände, dann die Inseln und dahinter das Meer war ein entzückender Anblick.

Ein gräßlicher Gesang, vielmehr Lustgeschrei und Freudegeheul, des hinten aufstehenden Knaben erschreckte und störte mich. Heftig fuhr ich ihn an: er hatte noch kein böses Wort von uns gehört, er war der gutmüthigste Junge.

Eine Weile rührte er sich nicht, dann klopfte er mir sachte auf die Schulter, streckte seinen rechten Arm mit aufgehobenem Zeigefinger zwischen uns durch und sagte: Signor, perdonate! questa è la mia patria! Das heißt verdolmetscht: Herr, verzeiht! Ist das doch mein Vaterland! Und so war ich zum zweiten Male überrascht. Mir armen Nordländer kam etwas Thränenartiges in die Augen.

Neapel, den 25. März. Verkündigung Mariä.

Ob ich gleich empfand, daß Kniep sehr gern mit mir nach Sicilien gehe, so konnte ich doch bemerken, daß er ungern etwas zurückließ. Bei seiner Aufrichtigkeit blieb mir nicht lange verborgen, daß ihm ein Liebchen eng und treu verbunden sei. Wie sie zusammen bekannt geworden, war artig genug zu hören; wie sich das Mädchen bisher betragen, konnte für sie einnehmen: nun sollte ich sie aber auch sehen, wie hübsch sie sei. Hiezu war Anstalt getroffen, und zwar so, daß ich zugleich eine der schönsten Aus-

sichten über Neapel genießen könnte. Er führte mich auf das flache Dach eines Hauses, von wo man besonders den untern Theil der Stadt nach dem Molo zu, den Golf, die Küste von Sorrent vollkommen übersehen konnte; alles weiter rechts Liegende verschob sich auf die sonderbarste Weise, wie man es, ohne auf diesem Punkte zu stehen, nicht leicht sehen wird. Neapel ist überall schön und herrlich.

Als wir nun die Gegend bewunderten, stieg, obgleich erwartet, doch unversehens, ein gar artiges Köpfchen aus dem Boden hervor: denn zu einem solchen Söller macht nur eine länglich viereckige Oeffnung im Estrich, welche mit einer Fallthüre zugedeckt werden kann, den Eingang. Und da nun das Engelchen völlig hervortrat, fiel mir ein, daß ältere Künstler die Verkündigung Mariä also vorstellen, daß der Engel eine Treppe herauf kömmt. Dieser Engel aber war nun wirklich von gar schöner Gestalt, hübschem Gesichtchen und einem guten natürlichen Betragen. Es freute mich, unter dem herrlichen Himmel und dem Angesicht der schönsten Gegend von der Welt, meinen neuen Freund so glücklich zu sehen. Er gestand mir, als sie sich wieder entfernt hatte, daß er eben deßhalb eine freiwillige Armuth bisher getragen, weil er dabei sich zugleich ihrer Liebe erfreut und ihre Genügsamkeit schätzen lernen: nun sollten ihm auch seine bessern Aussichten und ein reichlicher Zustand vorzüglich deßhalb wünschenswerth sein, damit er auch ihr bessere Tage bereiten könne.

Nach diesem angenehmen Abenteuer spazierte ich am Meere hin und war still und vergnüglich. Da kam mir eine gute Erleuchtung über botanische Gegenstände. Herdern bitte ich zu sagen, daß ich mit der Urpflanze bald zu Stande bin; nur fürchte ich, daß Niemand die übrige Pflanzenwelt darin wird erkennen wollen. Meine famose Lehre von den Kotyledonen ist so sublimirt, daß man schwerlich wird weiter gehen können.

Neapel, den 26. März.

Morgen geht dieser Brief von hier zu euch. Donnerstag den 29. geh' ich mit der Corvette, die ich, des Seewesens unkundig, in meinem vorigen Briefe zum Rang einer Fregatte erhob, endlich nach Palermo. Der Zweifel, ob ich reisen oder bleiben sollte, machte einen Theil meines hiesigen Aufenthaltes unruhig; nun, da ich entschlossen bin, geht es besser. Für meine Sinnesart ist diese Reise heilsam, ja nothwendig. Sicilien deutet mir nach Asien und Afrika, und auf dem wundersamen Punkte, wohin so viele Radien der Weltgeschichte gerichtet sind, selbst zu stehen, ist keine Kleinigkeit.

Neapel habe ich nach seiner eigenen Art behandelt: ich war nichts weniger als fleißig, doch hab' ich viel gesehen und mir einen allgemeinen Begriff von dem Lande, seinen Einwohnern und Zuständen gebildet. Bei der Wiederkehr soll Manches nachgeholt werden: freilich nur Manches; denn vor dem 29. Juni muß ich wieder in Rom sein. Hab' ich die heilige Woche versäumt, so will ich dort wenigstens den St. Peterstag feiern. Meine sicilianische Reise darf mich nicht allzuweit von meiner ersten Absicht weglenken.

Vorgestern hatten wir ein gewaltiges Wetter mit Donner, Blitz und Regengüssen: jetzt hat sich's wieder ausgehellt, eine herrliche Tramontane weht herüber; bleibt sie beständig, so haben wir die schnellste Fahrt.

Gestern war ich mit meinem Gefährten, unser Schiff zu besehen und das Kämmerchen zu besuchen, das uns aufnehmen soll. Eine Seereise fehlte mir ganz in meinen Begriffen: diese kleine Ueberfahrt, vielleicht eine Küstenumschiffung, wird meiner Einbildungskraft nachhelfen und mir die Welt erweitern. Der Kapitän ist ein junger, munterer Mann, das Schiff gar zierlich und nett, in Amerika gebaut, ein guter Segler.

Hier fängt nun Alles an grün zu werden; in Sicilien find' ich es noch weiter. Wenn ihr diesen Brief erhaltet, bin ich auf der Rückreise und habe Trinakrien hinter mir. So ist der Mensch: immer springt er in Gedanken vor- und rückwärts; ich war noch nicht dort, und bin schon wieder bei euch. Doch an der Verworrenheit dieses Briefes bin ich nicht Schuld; jeden Augenblick werd' ich unterbrochen, und möchte doch gern dieß Blatt zu Ende schreiben.

So eben besuchte mich ein Marchese Berio, ein junger Mann, der viel zu wissen scheint. Er wollte den Verfasser des Werther doch auch kennen lernen. Ueberhaupt ist hier großer Drang und Lust nach Bildung und Wissen. Sie sind nur zu glücklich, um auf den rechten Weg zu kommen. Hätte ich nur mehr Zeit, so wollt' ich ihnen gern mehr Zeit geben. Diese vier Wochen — was waren die gegen das ungeheure Leben! Nun gehabt euch wohl! Reisen lern' ich wohl auf dieser Reise; ob ich leben lerne, weiß ich nicht. Die Menschen, die es zu verstehen scheinen, sind in Art und Wesen zu sehr von mir verschieden, als daß ich auf dieses Talent sollte Anspruch machen können.

Lebet wohl und liebt mich, wie ich eurer von Herzen gedenke.

Neapel, den 28. März.

Diese Tage gehen mir nun gänzlich mit Einpacken und Abschiednehmen, mit Besorgen und Bezahlen, Nachholen und Vorbereiten, sie gehen mir völlig verloren.

Der Fürst von Waldeck beunruhigte mich noch beim Abschied: denn er sprach von nichts weniger, als daß ich bei meiner Rückkehr mich einrichten sollte, mit ihm nach Griechenland und Dalmatien zu gehen. Wenn man sich einmal in die Welt macht und sich mit der Welt einläßt, so mag man sich ja hüten, daß man nicht entrückt oder wohl gar verrückt wird. Zu keiner Sylbe weiter bin ich fähig.

Neapel, den 29. März.

Seit einigen Tagen machte sich das Wetter ungewiß, heute, am bestimmten Tage der Abfahrt, ist es so schön als möglich. Die günstigste Tramontane, ein klarer Sonnenhimmel, unter dem man sich in die weite Welt wünscht. Nun sag' ich noch allen Freunden in Weimar und Gotha ein treues Lebewohl! Eure Liebe begleite mich! denn ich möchte ihrer wohl immer bedürfen. Heute Nacht träumte ich mich wieder in meinen Geschäften. Es ist denn doch, als wenn ich mein Fasanenschiff nirgends als bei euch ausladen könnte. Möge es nur erst recht stattlich geladen sein!

Sicilien.

Seefahrt, Donnerstag den 29. März.

Nicht, wie bei dem letzten Abgange des Packetboots, wehte dießmal ein förderlicher frischer Nordost, sondern leider von der Gegenseite ein lauer Südwest, der allerhinderlichste: und so erfuhren wir denn, wie der Seefahrer vom Eigensinne des Wetters und Windes abhängt. Ungeduldig verbrachten wir den Morgen bald am Ufer, bald im Kaffeehaus; endlich bestiegen wir zu Mittag das Schiff und genossen beim schönsten Wetter des herrlichsten Anblicks. Unfern vom Molo lag die Corvette vor Anker. Bei klarer Sonne eine dunstreiche Atmosphäre: daher die beschatteten Felsenwände von Sorrent vom schönsten Blau. Das beleuchtete lebendige Neapel glänzte von allen Farben. Erst mit Sonnenuntergang bewegte sich das Schiff, jedoch nur langsam, von der Stelle; der Widerwind schob uns nach dem Pausilipp und dessen Spitze hinüber. Die ganze Nacht gieng das Schiff ruhig fort. Es war in Amerika gebaut, schnellsegelnd, inwendig mit artigen Kämmerchen und einzelnen Lagerstätten eingerichtet. Die Gesellschaft anständig munter: Operisten und Tänzer, nach Palermo verschrieben.

Seefahrt, Freitag den 30. März.

Bei Tagesanbruch fanden wir uns zwischen Ischia und Capri, ungefähr von letzterm eine Meile. Die Sonne gieng hinter den Gebirgen von Capri und Capo Minerva herrlich auf. Kniep zeichnete fleißig die Umrisse der Küsten und Inseln und ihre verschiedenen Ansichten; die langsame Fahrt kam seiner Bemühung zu Statten. Wir setzten mit schwachem und halbem Winde unsern Weg fort. Der Vesuv verlor sich gegen vier Uhr aus unsern Augen, als Capo Minerva und Ischia noch gesehen wurden. Auch diese verloren sich gegen Abend. Die Sonne gieng unter ins Meer, begleitet von Wolken und einem langen, meilenweit reichenden Streifen; Alles purpurglänzende Lichter. Auch dieses Phänomen zeichnete Kniep. Nun war kein Land mehr zu sehen, der Horizont ringsum ein Wasserkreis, die Nacht hell und schöner Mondschein.

Ich hatte doch dieser herrlichen Ansichten nur Augenblicke genießen können; die Seekrankheit überfiel mich bald. Ich begab mich in meine Kammer, wählte die horizontale Lage, enthielt mich, außer weißem Brod und rothem Wein, aller Speisen und Getränke und fühlte mich ganz behaglich. Abgeschlossen von der äußern Welt, ließ ich die innere walten, und da eine langsame Fahrt vorauszusehen war, gab ich mir gleich zu bedeutender Unterhaltung ein starkes Pensum auf. Die zwei ersten Akte des Tasso, in poetischer Prosa geschrieben, hatte ich von allen Papieren allein mit über See genommen. Diese beiden Akte, in Absicht auf Plan und Gang ungefähr den gegenwärtigen gleich, aber schon vor zehn Jahren geschrieben, hatten etwas Weichliches, Nebelhaftes, welches sich bald verlor, als ich nach neuern Ansichten die Form vorwalten und den Rhythmus eintreten ließ.

Seefahrt, Sonnabend den 31. März.

Die Sonne tauchte klar aus dem Meere herauf. Um sieben Uhr erreichten wir ein französisches Schiff, welches zwei Tage vor uns abgegangen war; um so viel besser segelten wir, und doch sahen wir noch nicht das Ende unserer Fahrt. Einigen Trost gab uns die Insel Ustica, doch leider zur Linken, da wir sie eben, wie auch Capri, hätten rechts lassen sollen. Gegen Mittag war uns der Wind ganz zuwider, und wir kamen nicht von der Stelle. Das Meer fieng an höher zu gehen, und im Schiffe war fast Alles krank.

Ich blieb in meiner gewohnten Lage: das ganze Stück ward um und um, durch und durch gedacht. Die Stunden giengen vorüber, ohne daß ich ihre Eintheilung bemerkt hätte, wenn nicht

der schelmische Kniep, auf dessen Appetit die Wellen keinen Einfluß hatten, von Zeit zu Zeit, indem er mir Wein und Brod brachte, die treffliche Mittagstafel, die Heiterkeit und Anmuth des jungen, tüchtigen Kapitäns, dessen Bedauern, daß ich meine Portion nicht mitgenieße, zugleich schadenfroh gerühmt hätte. Eben so gab ihm der Uebergang von Scherz und Lust zu Mißbehagen und Krankheit, und wie sich dieses bei einzelnen Gliedern der Gesellschaft gezeigt, reichen Stoff zu muthwilliger Schilderung.

Nachmittags vier Uhr gab der Kapitän dem Schiff eine andere Richtung. Die großen Segel wurden wieder aufgezogen und unsere Fahrt gerade auf die Insel Ustica gerichtet, hinter welcher wir, zu großer Freude, die Berge von Sicilien erblickten. Der Wind besserte sich, wir fuhren schneller auf Sicilien los; auch kamen uns noch einige Inseln zu Gesichte. Der Sonnenuntergang war trübe, das Himmelslicht hinter Nebel versteckt. Den ganzen Abend ziemlich günstiger Wind. Gegen Mitternacht fieng das Meer an sehr unruhig zu werden.

Seefahrt, Sonntag den 1. April.

Um drei Uhr Morgens heftiger Sturm. Im Schlaf und Halbtraum setzte ich meine dramatischen Plane fort, indessen auf dem Verdeck große Bewegung war. Die Segel mußten eingenommen werden, das Schiff schwebte auf den hohen Fluthen. Gegen Anbruch des Tages legte sich der Sturm, die Atmosphäre klärte sich auf. Nun lag die Insel Ustica völlig links. Eine große Schildkröte zeigte man uns in der Weite schwimmend, durch unsere Fernröhre als ein lebendiger Punkt wohl zu erkennen. Gegen Mittag konnten wir die Küste Siciliens mit ihren Vorgebirgen und Buchten ganz deutlich unterscheiden; aber wir waren sehr unter den Wind gekommen, wir lavirten an und ab. Gegen Nachmittag waren wir dem Ufer näher. Die westliche Küste, vom lilybäischen Vorgebirge bis Capo Gallo, sahen wir ganz deutlich, bei heiterem Wetter und hellscheinender Sonne.

Eine Gesellschaft von Delphinen begleitete das Schiff an beiden Seiten des Vordertheils und schossen immer voraus. Es war lustig anzusehen, wie sie bald, von den klaren durchscheinenden Wellen überdeckt, hinschwammen, bald mit ihren Rückenstacheln und Flossfedern, grün- und goldspielenden Seiten sich über dem Wasser springend bewegten.

Da wir weit unter dem Winde waren, fuhr der Kapitän gerade auf eine Bucht zu, gleich hinter Capo Gallo. Kniep versäumte die schöne Gelegenheit nicht, die mannigfaltigsten Ansichten ziemlich im Detail zu zeichnen. Mit Sonnenuntergang wendete

der Kapitän das Schiff wieder dem hohen Meer zu und fuhr nordoſtwärts, um die Höhe von Palermo zu erreichen. Ich wagte mich manchmal aufs Verdeck, doch ließ ich meinen dichteriſchen Vorſatz nicht aus dem Sinne, und ich war des ganzen Stücks ſo ziemlich Herr geworden. Bei trüblichem Himmel heller Mondſchein, der Widerſchein auf dem Meer unendlich ſchön. Die Maler, um der Wirkung willen, laſſen uns oft glauben, der Widerſchein der Himmelslichter im Waſſer habe zunächſt dem Beſchauer die größte Breite, wo er die größte Energie hat. Hier aber ſah man am Horizont den Widerſchein am breiteſten, der ſich, wie eine zugeſpitzte Pyramide, zunächſt am Schiff in blinkenden Wellen endigte. Der Kapitän veränderte die Nacht noch einige Mal das Manöver.

Seefahrt, Montag den 2. April 1787.

Früh acht Uhr fanden wir uns Palermo gegenüber. Dieſer Morgen erſchien für mich höchſt erfreulich. Der Plan meines Drama's war dieſe Tage daher im Wallfiſchbauch ziemlich gediehen. Ich befand mich wohl und konnte nun auf dem Verdeck die Küſten Siciliens mit Aufmerkſamkeit betrachten. Kniep zeichnete emſig fort, und durch ſeine gewandte Genauigkeit wurden mehrere Streifen Papier zu einem ſehr ſchätzbaren Andenken dieſes verſpäteten Landens.

Palermo.

Endlich gelangten wir mit Noth und Anſtrengung Nachmittags um drei Uhr in den Hafen, wo uns ein höchſt erfreulicher Anblick entgegen trat. Völlig hergeſtellt, wie ich war, empfand ich das größte Vergnügen. Die Stadt gegen Norden gekehrt, am Fuß hoher Berge liegend; über ihr, der Tageszeit gemäß, die Sonne herüberſcheinend. Die klaren Schattenſeiten aller Gebäude ſahen uns an, vom Widerſchein erleuchtet. Monte Pellegrino rechts, ſeine zierlichen Formen im vollkommenſten Lichte, links das weit hingeſtreckte Ufer mit Buchten, Landzungen und Vorgebirgen. Was ferner eine allerliebſte Wirkung hervorbrachte, war das junge Grün zierlicher Bäume, deren Gipfel, von hinten erleuchtet, wie große Maſſen vegetabiliſcher Johanniswürmer vor den dunkeln Gebäuden hin und wieder wogten. Ein klarer Duft blaute alle Schatten.

Anſtatt ungeduldig ans Ufer zu eilen, blieben wir auf dem Verdeck, bis man uns wegtrieb; wo hätten wir einen gleichen Standpunkt, einen ſo glücklichen Augenblick ſo bald wieder hoffen können!

Durch die wunderbare, aus zwei ungeheuern Pfeilern beſtehende Pforte, die oben nicht geſchloſſen ſein darf, damit der thurmhohe

Wagen der heiligen Rosalia an dem berühmten Feste durchfahren könne, führte man uns in die Stadt und sogleich links in einen großen Gasthof. Der Wirth, ein alter, behaglicher Mann, von jeher Fremde aller Nationen zu sehen gewohnt, führte uns in ein großes Zimmer, von dessen Balkon wir das Meer und die Rhede, den Rosalienberg und das Ufer überschauten, auch unser Schiff erblickten und unsern ersten Standpunkt beurtheilen konnten. Ueber die Lage unseres Zimmers höchst vergnügt, bemerkten wir kaum, daß im Grunde desselben ein erhöhter Alkoven hinter Vorhängen versteckt sei, wo sich das weitläuftigste Bett ausbreitete, das, mit einem seidenen Thronhimmel prangend, mit den übrigen veralteten stattlichen Möbeln völlig übereinstimmte. Ein solches Prunkgemach setzte uns gewissermaßen in Verlegenheit; wir verlangten herkömmlicherweise Bedingungen abzuschließen. Der Alte sagte dagegen, es bedürfe keiner Bedingung; er wünsche, daß es uns bei ihm wohl gefalle. Wir sollten uns auch des Vorsaals bedienen, welcher, kühl und luftig, durch mehrere Balkone lustig, gleich an unser Zimmer stieß.

Wir vergnügten uns an der unendlich mannigfaltigen Aussicht und suchten sie im Einzelnen zeichnerisch und malerisch zu entwickeln; denn hier konnte man gränzenlos eine Ernte für den Künstler überschauen.

Der helle Mondschein lockte uns des Abends noch auf die Rhede und hielt nach der Rückkehr uns noch eine lange Zeit auf dem Altan. Die Beleuchtung war sonderbar, Ruhe und Anmuth groß.

Palermo, Dinstag den 3. April.

Unser Erstes war, die Stadt näher zu betrachten, die sehr leicht zu überschauen und schwer zu kennen ist, leicht, weil eine meilenlange Straße vom untern zum obern Thor, vom Meere bis gegen das Gebirg, sie durchschneidet, und diese ungefähr in der Mitte von einer andern abermals durchschnitten wird: was auf diesen Linien liegt, ist bequem zu finden; das Innere der Stadt hingegen verwirrt den Fremden, und er entwirrt sich nur mit Hülfe eines Führers diesem Labyrinthe.

Gegen Abend schenkten wir unsere Aufmerksamkeit der Kutschenreihe, der bekannten Fahrt vornehmerer Personen, welche sich zur Stadt hinaus auf die Rhede begaben, um frische Luft zu schöpfen, sich zu unterhalten und allenfalls zu courtoisiren.

Zwei Stunden vor Nacht war der Vollmond eingetreten und verherrlichte den Abend unaussprechlich. Die Lage von Palermo, gegen Norden, macht, daß sich Stadt und Ufer sehr wunderlich gegen die großen Himmelslichter verhält, deren Widerschein man

niemals in den Wellen erblickt. Deßwegen wir auch heute, an dem heitersten Tage, das Meer dunkelblau, ernsthaft und zudringlich fanden, anstatt daß es bei Neapel von der Mittagsstunde an immer heiterer, luftiger und ferner glänzt.

Kniep hatte mich schon heute manchen Weg und manche Betrachtung allein machen lassen, um einen genauen Kontur des Monte Pellegrino zu nehmen, des schönsten aller Vorgebirge der Welt.

Hier noch Einiges zusammenfassend, nachträglich und vertraulich.

Wir fuhren Donnerstag den 29. März mit Sonnenuntergang von Neapel und landeten erst nach vier Tagen um drei Uhr im Hafen von Palermo. Ein kleines Diarium, das ich beilege, erzählt überhaupt unsere Schicksale. Ich habe nie eine Reise so ruhig angetreten als diese, habe nie eine ruhigere Zeit gehabt als auf der durch beständigen Gegenwind sehr verlängerten Fahrt, selbst auf dem Bette im engen Kämmerchen, wo ich mich die ersten Tage halten mußte, weil mich die Seekrankheit stark angriff. Nun denke ich ruhig zu euch hinüber; denn wenn irgend etwas für mich entscheidend war, so ist es diese Reise.

Hat man sich nicht ringsum vom Meere umgeben gesehen, so hat man keinen Begriff von Welt und von seinem Verhältniß zur Welt. Als Landschaftszeichner hat mir diese große simple Linie ganz neue Gedanken gegeben.

Wir haben, wie das Diarium ausweist, auf dieser kurzen Fahrt mancherlei Abwechslungen und gleichsam die Schicksale der Seefahrer im Kleinen gehabt. Uebrigens ist die Sicherheit und Bequemlichkeit des Packetboots nicht genug zu loben. Der Kapitän ist ein sehr braver und recht artiger Mann. Die Gesellschaft war ein ganzes Theater, gutgesittet, leidlich und angenehm. Mein Künstler, den ich bei mir habe, ist ein munterer, treuer, guter Mensch, der mit der größten Akkuratesse zeichnet; er hat alle Inseln und Küsten, wie sie sich zeigten, umrissen; es wird euch große Freude machen, wenn ich Alles mitbringe. Uebrigens hat er mir, die langen Stunden der Ueberfahrt zu verkürzen, das Mechanische der Wasserfarbenmalerei (Aquarell), die man in Italien jetzt sehr hoch getrieben hat, aufgeschrieben; versteht sich den Gebrauch gewisser Farben, um gewisse Töne hervorzubringen, an denen man sich, ohne das Geheimniß zu wissen, zu Tode mischen würde. Ich hatte wohl in Rom Manches davon erfahren, aber niemals im Zusammenhange. Die Künstler haben es in einem Lande ausstudirt, wie Italien, wie dieses ist. Mit keinen Worten ist die dunstige Klarheit auszudrücken, die um die Küsten schwebte, als wir am schönsten Nachmittage gegen Palermo anfuhren. Die

Reinheit der Konture, die Weichheit des Ganzen, das Auseinanderweichen der Töne, die Harmonie von Himmel, Meer und Erde — wer es gesehen hat, der hat es auf sein ganzes Leben. Nun versteh' ich erst die Claude-Lorrains und habe Hoffnung, auch dereinst im Norden aus meiner Seele Schattenbilder dieser glücklichen Wohnung hervorzubringen. Wäre nur alles Kleinliche so rein daraus weggewaschen als die Kleinheit der Strohdächer aus meinen Zeichenbegriffen! Wir wollen sehen, was diese Königin der Inseln thun kann.

Wie sie uns empfangen hat, habe ich keine Worte auszudrücken: mit frischgrünenden Maulbeerbäumen, immer grünendem Oleander, Citronenhecken u. s. w. In einem öffentlichen Garten stehen weite Beete von Ranunkeln und Anemonen. Die Luft ist mild, warm und wohlriechend, der Wind lau. Der Mond gieng dazu voll hinter einem Vorgebirge herauf und schien ins Meer; und diesen Genuß, nachdem man vier Tage und Nächte auf den Wellen geschwebt! Verzeiht, wenn ich mit einer stumpfen Feder aus einer Tuschmuschel, aus der mein Gefährte die Umrisse nachzieht, dieses hinkritzle. Es kommt doch wie ein Lispeln zu euch hinüber, indeß ich Allen, die mich lieben, ein ander Denkmal dieser meiner glücklichen Stunden bereite. Was es wird, sage ich nicht; wann ihr es erhaltet, kann ich auch nicht sagen.

Dieses Blatt sollte nun, meine Geliebten, euch des schönsten Genusses, in sofern es möglich wäre, theilhaft machen; es sollte die Schilderung der unvergleichlichen, eine große Wassermasse umfassenden Bucht überliefern. Von Osten herauf, wo ein flächeres Vorgebirg weit in die See greift, an vielen schroffen, wohlgebildeten, waldbewachsenen Felsen hin bis an die Fischerwohnungen der Vorstädte herauf, dann an der Stadt selbst her, deren äußere Häuser alle nach dem Hafen schauen, wie unsere Wohnung auch, bis zu dem Thore, durch welches wir hereinkamen. Dann gebt es westwärts weiter fort an den gewöhnlichen Landungsplatz, wo kleinere Schiffe anlegen, bis zu dem eigentlichen Hafen, an den Molo, die Station größerer Schiffe. Da erhebt sich nun, sämmtliche Fahrzeuge zu schützen, in Westen der Monte Pellegrino in seinen schönen Formen, nachdem er ein liebliches, fruchtbares Thal, das sich bis zum jenseitigen Meer erstreckt, zwischen sich und dem eigentlichen festen Land gelassen.

Kniep zeichnete, ich schematisirte, beide mit großem Genuß, und nun, da wir fröhlich nach Hause kommen, fühlen wir beide weder Kräfte noch Muth, zu wiederholen und auszuführen. Unsere Entwürfe müssen also für künftige Zeiten liegen bleiben, und dieses Blatt giebt euch bloß ein Zeugniß unseres Unvermögens, diese

Gegenstände genugsam zu fassen, oder vielmehr unserer Anmaßung, sie in so kurzer Zeit erobern und beherrschen zu wollen.

Palermo, Mittwoch den 4. April.

Nachmittags besuchten wir das fruchtreiche und angenehme Thal, welches die südlichen Berge herab an Palermo vorbeizieht, durchschlängelt von dem Fluß Oreto. Auch hier wird ein maleriſches Auge und eine geschickte Hand gefordert, wenn ein Bild voll gefunden werden; und doch erhaschte Kniep einen Standpunkt, da wo das gestemmte Wasser von einem halbzerstörten Wehr herunterfließt, beschattet von einer fröhlichen Baumgruppe, dahinter, das Thal hinaufwärts, die freie Aussicht und einige landwirthschaftliche Gebäude.

Die schönste Frühlingswitterung und eine hervorquellende Fruchtbarkeit verbreitete das Gefühl eines belebenden Friedens über das ganze Thal, welches mir der ungeschickte Führer durch seine Redseligkeit verkümmerte, umständlich erzählend, wie Hannibal hier vormals eine Schlacht geliefert, und was für ungeheure Kriegsthaten an dieser Stelle geschehen. Unfreundlich verwies ich ihm das fatale Hervorrufen solcher abgeschiedenen Gespenster. Es sei schlimm genug, meinte ich, daß von Zeit zu Zeit die Saaten, wo nicht immer von Elephanten, doch von Pferden und Menschen zerstampft werden müßten. Man solle wenigstens die Einbildungskraft nicht mit solchem Nachgetümmel aus ihrem friedlichen Traume aufschrecken. Er verwunderte sich sehr, daß ich das klassische Andenken an so einer Stelle verschmähte, und ich konnte ihm freilich nicht deutlich machen, wie mir bei einer solchen Vermischung des Vergangenen und des Gegenwärtigen zu Muthe sei.

Noch wunderlicher erschien ich diesem Begleiter, als ich auf allen seichten Stellen, deren der Fluß gar viele trocken läßt, nach Steinchen suchte und die verschiedenen Arten derselben mit mir forttrug. Ich konnte ihm abermals nicht erklären, daß man sich von einer gebirgigen Gegend nicht schneller einen Begriff machen kann, als wenn man die Gesteinarten untersucht, die in den Bächen herabgeschoben werden, und daß hier auch die Aufgabe sei, durch Trümmer sich eine Vorstellung von jenen ewig klassischen Höhen des Erdalterthums zu verschaffen.

Auch war meine Ausbeute aus diesem Flusse reich genug: ich brachte beinah vierzig Stücke zusammen, welche sich freilich in wenige Rubriken unterordnen ließen. Das meiste war eine Gebirgsart, die man bald für Jaspis oder Hornstein, bald für Thonschiefer ansprechen konnte. Ich fand sie theils in abgerundeten, theils unförmigen Geschieben, theils rhombisch gestaltet, von vielerlei

Farben. Ferner kamen viele Abänderungen des ältern Kalkes vor, nicht weniger Breccien, deren Bindemittel Kalk, die verbundenen Steine aber bald Jaspis, bald Kalk waren. Auch fehlte es nicht an Geschieben von Muschelkalk.

Die Pferde füttern sie mit Gerste, Häckerling und Kleien; im Frühjahr geben sie ihnen geschoßte grüne Gerste, um sie zu erfrischen, per rinfrescar, wie sie es nennen. Da sie keine Wiesen haben, fehlt es an Heu. Auf den Bergen giebt es einige Weide, auch auf den Aeckern, da ein Drittel als Brache liegen bleibt. Sie halten wenig Schafe, deren Race aus der Barbarei kommt, überhaupt auch mehr Maulthiere als Pferde, weil jenen die hitzige Nahrung besser bekommt, als diesen.

Die Plaine, worauf Palermo liegt, so wie außer der Stadt die Gegend Ai Colli, auch ein Theil der Baggaria, hat im Grunde Muschelkalk, woraus die Stadt gebaut ist; daher man denn auch große Steinbrüche in diesen Lagen findet. In der Nähe von Monte Pellegrino sind sie an einer Stelle über funfzig Fuß tief. Die untern Lager sind weißer von Farbe. Man findet darin viel versteinte Korallen und Schalthiere, vorzüglich große Pilgermuscheln. Das obere Lager ist mit rothem Thon gemischt und enthält wenig oder gar keine Muscheln. Ganz obenauf liegt rother Thon, dessen Lage jedoch nicht stark ist.

Der Monte Pellegrino hebt sich aus allem diesen hervor; er ist ein älterer Kalk, hat viele Löcher und Spaltungen, welche, genau betrachtet, obgleich sehr unregelmäßig, sich doch nach der Ordnung der Bänke richten. Das Gestein ist fest und klingend.

Palermo, Donnerstag den 5. April.

Wir giengen die Stadt im Besondern durch. Die Bauart gleicht meistens der von Neapel, doch stehen öffentliche Monumente, zum Beispiel Brunnen, noch weiter entfernt vom guten Geschmack. Hier ist nicht, wie in Rom, ein Kunstgeist, welcher die Arbeit regelt; nur von Zufälligkeiten erhält das Bauwerk Gestalt und Dasein. Ein von dem ganzen Inselvolke angestaunter Brunnen existirte schwerlich, wenn es in Sicilien nicht schönen bunten Marmor gäbe, und wenn nicht gerade ein Bildhauer, geübt in Thiergestalten, damals Gunst gehabt hätte. Es wird schwer halten, diesen Brunnen zu beschreiben. Auf einem mäßigen Platze steht ein rundes architektonisches Werk, nicht gar stockhoch, Sockel, Mauer und Gesims von farbigem Marmor; in die Mauer sind, in Einer Flucht, mehrere Nischen angebracht, aus welchen, von weißem Marmor gebildet, alle Arten Thierköpfe auf gestreckten Hälsen herausschauen: Pferd, Löwe, Kameel, Elephant wechseln mit einander ab, und

man erwartete kaum hinter dem Kreise dieser Menagerie einen Brunnen, zu welchem von vier Seiten durch gelassene Lücken marmorene Stufen hinaufführen, um das reichlich gespendete Wasser schöpfen zu lassen.

Etwas Aehnliches ist es mit den Kirchen, wo die Prachtliebe der Jesuiten noch überboten ward, aber nicht aus Grundsatz und Absicht, sondern zufällig, wie allenfalls ein gegenwärtiger Handwerker, Figuren- oder Laubschnitzer, Vergolder, Lackirer und Marmorirer gerade das, was er vermochte, ohne Geschmack und Leitung an gewissen Stellen anbringen wollte.

Dabei findet man eine Fähigkeit, natürliche Dinge nachzuahmen, wie denn zum Beispiel jene Thierköpfe gut genug gearbeitet sind. Dadurch wird freilich die Bewunderung der Menge erregt, deren ganze Kunstfreude nur darin besteht, daß sie das Nachgebildete mit dem Urbilde vergleichbar findet.

Gegen Abend machte ich eine heitere Bekanntschaft, indem ich auf der langen Straße bei einem kleinen Handelsmanne eintrat, um verschiedene Kleinigkeiten einzukaufen. Als ich vor dem Laden stand, die Waare zu besehen, erhob sich ein geringer Luftstoß, welcher, längs der Straße herwirbelnd, einen unendlichen erregten Staub in alle Buden und Fenster sogleich vertheilte.

Bei allen Heiligen! sagt mir, rief ich aus, woher kommt die Unreinlichkeit eurer Stadt? und ist derselben denn nicht abzuhelfen? Diese Straße wetteifert an Länge und Schönheit mit dem Corso zu Rom. An beiden Seiten Schrittsteine, die jeder Laden- und Werkstattbesitzer mit unabläßigem Kehren reinlich hält, indem er Alles in die Mitte hinunterschiebt, welche dadurch nur immer unreinlicher wird und euch mit jedem Windshauch den Unrath zurücksendet, den ihr der Hauptstraße zugewiesen habt. In Neapel tragen geschäftige Esel jeden Tag das Kehricht nach Gärten und Feldern: sollte denn bei euch nicht irgend eine ähnliche Einrichtung entstehen oder getroffen werden?

Es ist bei uns nun einmal, wie es ist, versetzte der Mann: was wir aus dem Hause werfen, verfault gleich vor der Thüre über einander. Ihr seht hier Schichten von Stroh und Rohr, von Küchenabgängen und allerlei Unrath; das trocknet zusammen auf und kehrt als Staub zu uns zurück. Gegen den wehren wir uns den ganzen Tag. Aber seht, unsere schönen, geschäftigen, niedlichen Besen vermehren, zuletzt abgestumpft, nur den Unrath vor unsern Häusern.

Und, lustig genommen, war es wirklich an dem. Sie haben niedliche Beschen von Zwergpalmen, die man mit weniger Abänderung zum Fächerdienst eignen könnte; sie schleifen sich leicht ab, und die stumpfen liegen zu Tausenden in der Straße.

Farben. Ferner kamen viele Abänderungen des ältern Kalkes vor, nicht weniger Breccien, deren Bindemittel Kalk, die verbundenen Steine aber bald Jaspis, bald Kalk waren. Auch fehlte es nicht an Geschieben von Muschelkalk.

Die Pferde füttern sie mit Gerste, Häckerling und Kleien; im Frühjahr geben sie ihnen geschoßte grüne Gerste, um sie zu erfrischen, per rinfrescar, wie sie es nennen. Da sie keine Wiesen haben, fehlt es an Heu. Auf den Bergen giebt es einige Weide, auch auf den Aeckern, da ein Drittel als Brache liegen bleibt. Sie halten wenig Schafe, deren Race aus der Barbarei kommt, überhaupt auch mehr Maulthiere als Pferde, weil jenen die hitzige Nahrung besser bekommt, als diesen.

Die Plaine, worauf Palermo liegt, so wie außer der Stadt die Gegend Ai Colli, auch ein Theil der Baggaria, hat im Grunde Muschelkalk, woraus die Stadt gebaut ist; daher man denn auch große Steinbrüche in diesen Lagen findet. In der Nähe von Monte Pellegrino sind sie an einer Stelle über funfzig Fuß tief. Die untern Lager sind weißer von Farbe. Man findet darin viel versteinte Korallen und Schalthiere, vorzüglich große Pilgermuscheln. Das obere Lager ist mit rothem Thon gemischt und enthält wenig oder gar keine Muscheln. Ganz obenauf liegt rother Thon, dessen Lage jedoch nicht stark ist.

Der Monte Pellegrino hebt sich aus allem diesen hervor; er ist ein älterer Kalk, hat viele Löcher und Spaltungen, welche, genau betrachtet, obgleich sehr unregelmäßig, sich doch nach der Ordnung der Bänke richten. Das Gestein ist fest und klingend.

Palermo, Donnerstag den 5. April.

Wir giengen die Stadt im Besondern durch. Die Bauart gleicht meistens der von Neapel, doch stehen öffentliche Monumente, zum Beispiel Brunnen, noch weiter entfernt vom guten Geschmack. Hier ist nicht, wie in Rom, ein Kunstgeist, welcher die Arbeit regelt; nur von Zufälligkeiten erhält das Bauwerk Gestalt und Dasein. Ein von dem ganzen Inselvolke angestaunter Brunnen existirte schwerlich, wenn es in Sicilien nicht schönen bunten Marmor gäbe, und wenn nicht gerade ein Bildhauer, geübt in Thiergestalten, damals Gunst gehabt hätte. Es wird schwer halten, diesen Brunnen zu beschreiben. Auf einem mäßigen Platze steht ein rundes architektonisches Werk, nicht gar stockhoch, Sockel, Mauer und Gesims von farbigem Marmor; in die Mauer sind, in Einer Flucht, mehrere Nischen angebracht, aus welchen, von weißem Marmor gebildet, alle Arten Thierköpfe auf gestreckten Hälsen herausschauen: Pferd, Löwe, Kameel, Elephant wechseln mit einander ab, und

nan erwartete kaum hinter dem Kreise dieser Menagerie einen Brunnen, zu welchem von vier Seiten durch gelassene Lücken narmorene Stufen hinaufführen, um das reichlich gespendete Wasser chöpfen zu lassen.

Etwas Aehnliches ist es mit den Kirchen, wo die Prachtliebe ver Jesuiten noch überboten ward, aber nicht aus Grundsatz und Absicht, sondern zufällig, wie allenfalls ein gegenwärtiger Handverker, Figuren- oder Laubschnitzer, Vergolder, Lackirer und Marnorirer gerade das, was er vermochte, ohne Geschmack und Leitung in gewissen Stellen anbringen wollte.

Dabei findet man eine Fähigkeit, natürliche Dinge nachzuahmen, die denn zum Beispiel jene Thierköpfe gut genug gearbeitet sind. Dadurch wird freilich die Bewunderung der Menge erregt, deren ganze Kunstfreude nur darin besteht, daß sie das Nachgebildete mit dem Urbilde vergleichbar findet.

Gegen Abend machte ich eine heitere Bekanntschaft, indem ich auf der langen Straße bei einem kleinen Handelsmanne eintrat, um verschiedene Kleinigkeiten einzukaufen. Als ich vor dem Laden stand, die Waare zu besehen, erhob sich ein geringer Luftstoß, welcher, längs der Straße herwirbelnd, einen unendlichen erregten Staub in alle Buden und Fenster sogleich vertheilte.

Bei allen Heiligen! sagt mir, rief ich aus, woher kommt die Unreinlichkeit eurer Stadt? und ist derselben denn nicht abzuhelfen? Diese Straße wetteifert an Länge und Schönheit mit dem Corso zu Rom. An beiden Seiten Schrittsteine, die jeder Laden- und Werkstattbesitzer mit unablässigem Kehren reinlich hält, indem er Alles in die Mitte hinunterschiebt, welche dadurch nur immer unreinlicher wird und euch mit jedem Windshauch den Unrath zurückendet, den ihr der Hauptstraße zugewiesen habt. In Neapel tragen geschäftige Esel jeden Tag das Kehricht nach Gärten und Feldern: sollte denn bei euch nicht irgend eine ähnliche Einrichtung entstehen oder getroffen werden?

Es ist bei uns nun einmal, wie es ist, versetzte der Mann: das wir aus dem Hause werfen, verfault gleich vor der Thüre über einander. Ihr seht hier Schichten von Stroh und Rohr, von Küchenabgängen und allerlei Unrath; das trocknet zusammen auf und kehrt als Staub zu uns zurück. Gegen den wehren wir uns den ganzen Tag. Aber seht, unsere schönen, geschäftigen, niedlichen Besen vermehren, zuletzt abgestumpft, nur den Unrath vor unsern Häusern.

Und, lustig genommen, war es wirklich an dem. Sie haben niedliche Besen von Zwergpalmen, die man mit weniger Abänderung zum Fächerdienst eignen könnte; sie schleifen sich leicht ab, und die stumpfen liegen zu Tausenden in der Straße.

Auf meine wiederholte Frage, ob dagegen keine Anstalt zu treffen sei, erwiederte er, die Rede gehe im Volke, daß gerade die, welche für Reinlichkeit zu sorgen hätten, wegen ihres großen Einflusses nicht genöthigt werden könnten, die Gelder pflichtmäßig zu verwenden, und dabei sei noch der wunderliche Umstand, daß man fürchte, nach weggeschafftem misthaftem Geströhde werde erst deutlich zum Vorschein kommen, wie schlecht das Pflaster darunter beschaffen sei, wodurch denn abermals die unredliche Verwaltung einer andern Kasse zu Tage kommen würde. Das Alles aber sei, setzte er mit possirlichem Ausdruck hinzu, nur Auslegung von Uebelgesinnten, er aber von der Meinung derjenigen, welche behaupten, der Adel erhalte seinen Karrossen diese weiche Unterlage, damit sie des Abends ihre herkömmliche Lustfahrt auf elastischem Boden bequem vollbringen könnten. Und da der Mann einmal im Zuge war, bescherzte er noch mehrere Polizeimißbräuche, mir zu tröstlichem Beweis, daß der Mensch noch immer Humor genug hat, sich über das Unabwendbare lustig zu machen.

Palermo, Freitag den 6. April.

Die heilige Rosalie, Schutzpatronin von Palermo, ist durch die Beschreibung, welche Brydone von ihrem Feste gegeben hat, so allgemein bekannt geworden, daß es den Freunden gewiß angenehm sein muß, etwas von dem Orte und der Stelle, wo sie besonders verehrt wird, zu lesen.

Der Monte Pellegrino, eine große Felsenmasse, breiter als hoch, liegt an dem nordwestlichen Ende des Golfs von Palermo. Seine schöne Form läßt sich mit Worten nicht beschreiben; eine unvollkommene Abbildung davon findet sich in dem Voyage pittoresque de la Sicile. Er besteht aus einem grauen Kalkstein der frühern Epoche. Die Felsen sind ganz nackt; kein Baum, kein Strauch wächst auf ihnen, kaum daß die flachliegenden Theile mit etwas Rasen und Moos bedeckt sind.

In einer Höhle dieses Berges entdeckte man zu Anfang des vorigen Jahrhunderts die Gebeine der Heiligen und brachte sie nach Palermo. Ihre Gegenwart befreite die Stadt von der Pest, und Rosalie war seit diesem Augenblicke die Schutzheilige des Volks; man baute ihr Kapellen und stellte ihr zu Ehren glänzende Feierlichkeiten an.

Die Andächtigen wallfahrteten fleißig auf den Berg, und man erbaute mit großen Kosten einen Weg, der wie eine Wasserleitung auf Pfeilern und Bogen ruht und in einem Zickzack zwischen zwei Klippen hinaufsteigt.

Der Andachtsort selbst ist der Demuth der Heiligen, welche sich

dahin flüchtete, angemessener, als die prächtigen Feste, welche man ihrer völligen Entäußerung von der Welt zu Ehren anstellte. Und vielleicht hat die ganze Christenheit, welche nun achtzehnhundert Jahre ihren Besitz, ihre Pracht, ihre feierlichen Lustbarkeiten auf das Elend ihrer ersten Stifter und eifrigsten Bekenner gründet, keinen heiligen Ort aufzuweisen, der auf eine so unschuldige und gefühlvolle Art verziert und verehrt wäre.

Wenn man den Berg erstiegen hat, wendet man sich um eine Felsenecke, wo man einer steilen Felswand nah gegenüber steht, an welcher die Kirche und das Kloster gleichsam festgebaut sind.

Die Außenseite der Kirche hat nichts Einladendes noch Versprechendes; man eröffnet die Thüre ohne Erwartung, wird aber auf das wunderbarste überrascht, indem man hineintritt. Man befindet sich unter einer Halle, welche in der Breite der Kirche hinläuft und gegen das Schiff zu offen ist. Man sieht in derselben die gewöhnlichen Gefäße mit Weihwasser und einige Beichtstühle. Das Schiff der Kirche ist ein offener Hof, der an der rechten Seite von rauhen Felsen, auf der linken von einer Kontinuation der Halle zugeschlossen wird. Er ist mit Steinplatten etwas abhängig belegt, damit das Regenwasser ablaufen kann; ein kleiner Brunnen steht ungefähr in der Mitte.

Die Höhle selbst ist zum Chor umgebildet, ohne daß man ihr von ihrer natürlichen rauhen Gestalt etwas genommen hätte. Einige Stufen führen hinauf: gleich steht der große Pult mit dem Chorbuche entgegen, auf beiden Seiten die Chorstühle. Alles wird von dem aus dem Hofe oder Schiff einfallenden Tageslicht erleuchtet. Tief hinten, in dem Dunkel der Höhle, steht der Hauptaltar in der Mitte.

Man hat, wie schon gesagt, an der Höhle nichts verändert; allein da die Felsen immer von Wasser träufeln, war es nöthig, den Ort trocken zu halten. Man hat dieses durch bleierne Rinnen bewirkt, welche man an den Kanten der Felsen hergeführt und verschiedentlich mit einander verbunden hat. Da sie oben breit sind und unten spitz zulaufen, auch mit einer schmutziggrünen Farbe angestrichen sind, so sieht es fast aus, als wenn die Höhle inwendig mit großen Kaktusarten bewachsen wäre. Das Wasser wird theils seitwärts, theils hinten in einen klaren Behälter geleitet, woraus es die Gläubigen schöpfen und gegen allerlei Uebel gebrauchen.

Da ich diese Gegenstände genau betrachtete, trat ein Geistlicher zu mir und fragte mich, ob ich etwa ein Genueser sei und einige Messen wollte lesen lassen. Ich versetzte ihm darauf, ich sei mit einem Genueser nach Palermo gekommen, welcher morgen, als an einem Festtage, heraufsteigen würde. Da immer einer von uns

Palermo, den 8. April 1787. Ostersonntag.

Nun aber gieng die lärmige Freude über die glückliche Auferstehung des Herrn mit Tagesanbruch los. Petarden, Lauffeuer, Schläge, Schwärmer und dergleichen wurden kastenweise vor den Kirchthüren losgebrannt, indessen die Gläubigen sich zu den geöffneten Flügelpforten drängten. Glocken und Orgelschall, Chorgesang der Prozessionen und der ihnen entgegnenden geistlichen Chöre konnten wirklich das Ohr derjenigen verwirren, die an eine so lärmende Gottesverehrung nicht gewöhnt waren.

Die frühe Messe war kaum geendigt, als zwei wohlgezogene Laufer des Vicekönigs unsern Gasthof besuchten, in der doppelten Absicht, einmal den sämmtlichen Fremden zum Feste zu gratuliren und dagegen ein Trinkgeld einzunehmen, mich sodann zur Tafel zu laden, weßhalb meine Gabe etwas erhöht werden mußte.

Nachdem ich den Morgen zugebracht, die verschiedenen Kirchen zu besuchen und die Volksgesichter und Gestalten zu betrachten, fuhr ich zum Palast des Vicekönigs, welcher am obern Ende der Stadt liegt. Weil ich etwas zu früh gekommen, fand ich die großen Säle noch leer; nur ein kleiner munterer Mann gieng auf mich zu, den ich sogleich für einen Maltheser erkannte.

Als er vernahm, daß ich ein Deutscher sei, fragte er, ob ich ihm Nachricht von Erfurt zu geben wisse; er habe daselbst einige Zeit sehr angenehm zugebracht. Auf seine Erkundigungen nach der von Dacheröden'schen Familie, nach dem Coadjutor von Dalberg, konnte ich ihm hinreichende Auskunft geben, worüber er sehr vergnügt nach dem übrigen Thüringen fragte. Mit bedenklichem Antheil erkundigte er sich nach Weimar.

Wie steht es denn, sagte er, mit dem Manne, der zu meiner Zeit, jung und lebhaft, daselbst Regen und schönes Wetter machte? Ich habe seinen Namen vergessen; genug aber, es ist der Verfasser des Werther?

Nach einer kleinen Pause, als wenn ich mich bedächte, erwiederte ich: Die Person, nach der Ihr Euch gefällig erkundigt, bin ich selbst!

Mit dem sichtbarsten Zeichen des Erstaunens fuhr er zurück und rief aus: Da muß sich viel verändert haben!

O ja! versetzte ich: zwischen Weimar und Palermo habe ich manche Veränderung gehabt.

In dem Augenblick trat mit seinem Gefolge der Vicekönig herein und betrug sich mit anständiger Freimüthigkeit, wie es einem solchen Herrn geziemt. Er enthielt sich jedoch nicht des Lächelns über den Maltheser, welcher seine Verwunderung, mich hier zu sehen, auszudrücken fortfuhr. Bei Tafel sprach der Vicekönig, neben dem ich saß, über die Absicht meiner Reise und versicherte

daß er Befehl geben wolle, mich in Palermo Alles ſehen zu laſſen und mich auf meinem Wege durch Sicilien auf alle Weiſe zu fördern.

Palermo, Montag den 9. April.

Heute den ganzen Tag beſchäftigte uns der Unſinn des Prinzen Pallagonia; und auch dieſe Thorheiten waren ganz etwas Anderes, als wir uns leſend und hörend vorgeſtellt. Denn bei der größten Wahrheitsliebe kommt derjenige, der vom Abſurden Rechenſchaft geben ſoll, immer ins Gedränge: er will einen Begriff davon überliefern, und ſo macht er es ſchon zu etwas, da es eigentlich ein Nichts iſt, welches für Etwas gehalten ſein will. Und ſo muß ich noch eine andere allgemeine Reflexion vorausſchicken, daß weder das Abgeſchmackteſte noch das Vortrefflichſte ganz unmittelbar aus Einem Menſchen, aus Einer Zeit hervorſpringe, daß man vielmehr beiden mit einiger Aufmerkſamkeit eine Stammtafel der Herkunft nachweiſen könne.

Jener Brunnen in Palermo gehört unter die Vorfahren der Pallagoniſchen Raſerei, nur daß dieſe hier, auf eignem Grund und Boden, in der größten Freiheit und Breite ſich hervorthut. Ich will den Verlauf des Entſtehens zu entwickeln ſuchen.

Wenn ein Luſtſchloß in dieſen Gegenden mehr oder weniger in der Mitte des ganzen Beſitzthums liegt und man alſo, um zu der herrſchaftlichen Wohnung zu gelangen, durch gebaute Felder, Küchengärten und dergleichen landwirthſchaftliche Nützlichkeiten zu fahren hat, erweiſen ſie ſich haushältiſcher als die Nordländer, die oft eine große Strecke guten Bodens zu einer Parkanlage verwenden, um mit unfruchtbarem Geſträuche dem Auge zu ſchmeicheln. Dieſe Südländer hingegen führen zwei Mauern auf, zwiſchen welchen man zum Schloß gelangt, ohne daß man gewahr werde, was rechts oder links vorgeht. Dieſer Weg beginnt gewöhnlich mit einem großen Portal, wohl auch mit einer gewölbten Halle, und endigt im Schloßhofe. Damit nun aber das Auge zwiſchen dieſen Mauern nicht ganz unbefriedigt ſei, ſo ſind ſie oben ausgebogen, mit Schnörkeln und Poſtamenten verziert, worauf allenfalls hie und da eine Vaſe ſteht. Die Flächen ſind abgetüncht, in Felder getheilt und angeſtrichen. Der Schloßhof macht ein Rund von einſtöckigen Häuſern, wo Geſinde und Arbeitsleute wohnen; das viereckte Schloß ſteigt über Alles empor.

Dieß iſt die Art der Anlage, wie ſie herkömmlich gegeben iſt, wie ſie auch ſchon früher mag beſtanden haben, bis der Vater des Prinzen das Schloß baute, zwar auch nicht in dem beſten, aber doch erträglichem Geſchmack. Der jetzige Beſitzer aber, ohne jene allgemeinen Grundzüge zu verlaſſen, erlaubt ſeiner Luſt und Leiden-

zu Hause bleiben müßte, wäre ich heute herauf gegangen, mich umzusehen. Er versetzte darauf, ich möchte mich aller Freiheit bedienen, Alles wohl betrachten und meine Devotion verrichten. Besonders wies er mich an einen Altar, der links in der Höhle stand, als ein besonderes Heiligthum, und verließ mich.

Ich sah durch die Oeffnungen eines großen, aus Messing getriebenen Laubwerks Lampen unter dem Altar hervorschimmern, kniete ganz nahe davor hin und blickte durch die Oeffnungen. Es war inwendig noch ein Gitterwerk von feinem geflochtenem Messingdraht vorgezogen, so daß man nur wie durch einen Flor den Gegenstand dahinter unterscheiden konnte.

Ein schönes Frauenzimmer erblickte ich bei dem Schein einiger stillen Lampen. Sie lag wie in einer Art von Entzückung, die Augen halb geschlossen, den Kopf nachlässig auf die rechte Hand gelegt, die mit vielen Ringen geschmückt war. Ich konnte das Bild nicht genug betrachten; es schien mir ganz besondere Reize zu haben. Ihr Gewand ist aus einem vergoldeten Blech getrieben, welches einen reich von Gold gewirkten Stoff gar gut nachahmt. Kopf und Hände von weißem Marmor sind, ich darf nicht sagen, in einem hohen Styl, aber doch so natürlich und gefällig gearbeitet, daß man glaubt, sie müßte Athem holen und sich bewegen. Ein kleiner Engel steht neben ihr und scheint ihr mit einem Lilienstängel Kühlung zuzuwehen.

Unterdessen waren die Geistlichen in die Höhle gekommen, hatten sich auf ihre Stühle gesetzt und sangen die Vesper. Ich setzte mich auf eine Bank gegen dem Altar über und hörte ihnen eine Weile zu; alsdann begab ich mich wieder zum Altare, kniete nieder und suchte das schöne Bild der Heiligen noch deutlicher gewahr zu werden. Ich überließ mich ganz der reizenden Illusion der Gestalt und des Ortes.

Der Gesang der Geistlichen verklang nun in der Höhle, das Wasser rieselte in das Behältniß gleich neben dem Altare zusammen, die überhangenden Felsen des Vorhofs, des eigentlichen Schiffs der Kirche, schlossen die Scene noch mehr ein. Es war eine große Stille in dieser gleichsam wieder ausgestorbenen Wüste; eine große Reinlichkeit in einer wilden Höhle: der Flitterputz des katholischen, besonders sicilianischen Gottesdienstes hier noch zunächst seiner natürlichen Einfalt; die Illusion, welche die Gestalt der schönen Schläferin hervorbrachte, auch einem geübten Auge noch reizend — genug, ich konnte mich nur mit Schwierigkeit von diesem Orte losreißen und kam erst in später Nacht wieder in Palermo an.

— —

Palermo, Sonnabend den 7. April.

In dem öffentlichen Garten, unmittelbar an der Rhede, brachte ich im Stillen die vergnügteſten Stunden zu. Es iſt der wunderbarſte Ort von der Welt. Regelmäßig angelegt, ſcheint er uns doch ſeenhaft; vor nicht gar langer Zeit gepflanzt, verſetzt er ins Alterthum. Grüne Beeteinfaſſungen umſchließen fremde Gewächſe; Citronenſpaliere wölben ſich zum niedlichen Laubengange; hohe Wände des Oleanders, geſchmückt von tauſend rothen nelkenhaften Blüthen, locken das Auge; ganz fremde, mir unbekannte Bäume, noch ohne Laub, wahrſcheinlich aus wärmern Gegenden, verbreiten ſeltſame Zweige. Eine hinter dem flachen Raum erhöhte Bank läßt einen ſo wunderſam verſchlungenen Wachsthum überſehen und lenkt den Blick zuletzt auf große Baſſins, in welchen Gold- und Silberfiſche ſich gar lieblich bewegen, bald ſich unter bemooste Röhren verbergen, bald wieder ſchaarenweis durch einen Biſſen Brod gelockt, ſich verſammeln. An den Pflanzen erſcheint durchaus ein Grün, das wir nicht gewohnt ſind, bald gelblicher, bald blaulicher als bei uns. Was aber dem Ganzen die wunderſamſte Anmuth verlieh, war ein ſtarker Duft, der ſich über Alles gleichförmig verbreitete, mit ſo merklicher Wirkung, daß die Gegenſtände, auch nur einige Schritte hinter einander entfernt, ſich entſchiedener hellblau von einander abſetzten, ſo daß ihre eigenthümliche Farbe zuletzt verloren gieng, oder wenigſtens ſehr überbläut ſie ſich dem Auge darſtellten.

Welche wunderſame Anſicht ein ſolcher Duft entferntern Gegenſtänden, Schiffen, Vorgebirgen ertheilt, iſt für ein maleriſches Auge merkwürdig genug, indem die Diſtanzen genau zu unterſcheiden, ja zu meſſen ſind; deßwegen auch ein Spaziergang auf die Höhe höchſt reizend ward. Man ſah keine Natur mehr, ſondern nur Bilder, wie ſie der künſtlichſte Maler durch Laſiren aus einander geſtuft hätte.

Aber der Eindruck jenes Wundergartens war mir zu tief geblieben; die ſchwärzlichen Wellen am nördlichen Horizonte, ihr Anſtreben an die Buchtkrümmungen, ſelbſt der eigene Geruch des dünſtenden Meeres, das Alles rief mir die Inſel der ſeligen Phäaken in die Sinne, ſo wie ins Gedächtniß. Ich eilte ſogleich, einen Homer zu kaufen, jenen Geſang mit großer Erbauung zu leſen und eine Ueberſetzung aus dem Stegreif Knieyen vorzutragen, der wohl verdiente, bei einem guten Glaſe Wein von ſeinen ſtrengen heutigen Bemühungen behaglich auszuruhen.

Palermo, den 8. April 1787. Ostersonntag.

Nun aber gieng die lärmige Freude über die glückliche Auferstehung des Herrn mit Tagesanbruch los. Petarden, Lauffeuer, Schläge, Schwärmer und dergleichen wurden kastenweise vor den Kirchthüren losgebrannt, indessen die Gläubigen sich zu den eröffneten Flügelpforten drängten. Glocken und Orgelschall, Chorgesang der Prozessionen und der ihnen entgegnenden geistlichen Chöre konnten wirklich das Ohr derjenigen verwirren, die an eine so lärmende Gottesverehrung nicht gewöhnt waren.

Die frühe Messe war kaum geendigt, als zwei wohlgeputzte Laufer des Vicekönigs unsern Gasthof besuchten, in der doppelten Absicht, einmal den sämmtlichen Fremden zum Feste zu gratuliren und dagegen ein Trinkgeld einzunehmen, mich sodann zur Tafel zu laden, weßhalb meine Gabe etwas erhöht werden mußte.

Nachdem ich den Morgen zugebracht, die verschiedenen Kirchen zu besuchen und die Volksgesichter und Gestalten zu betrachten, fuhr ich zum Palast des Vicekönigs, welcher am obern Ende der Stadt liegt. Weil ich etwas zu früh gekommen, fand ich die großen Säle noch leer; nur ein kleiner munterer Mann gieng auf mich zu, den ich sogleich für einen Maltheser erkannte.

Als er vernahm, daß ich ein Deutscher sei, fragte er, ob ich ihm Nachricht von Erfurt zu geben wisse; er habe daselbst einige Zeit sehr angenehm zugebracht. Auf seine Erkundigungen nach der von Dacheröden'schen Familie, nach dem Coadjutor von Dalberg, konnte ich ihm hinreichende Auskunft geben, worüber er sehr vergnügt nach dem übrigen Thüringen fragte. Mit bedenklichem Antheil erkundigte er sich nach Weimar.

Wie steht es denn, sagte er, mit dem Manne, der zu meiner Zeit, jung und lebhaft, daselbst Regen und schönes Wetter machte? Ich habe seinen Namen vergessen; genug aber, es ist der Verfasser des Werther?

Nach einer kleinen Pause, als wenn ich mich bedächte, erwiederte ich: Die Person, nach der Ihr Euch gefällig erkundigt, bin ich selbst!

Mit dem sichtbarsten Zeichen des Erstaunens fuhr er zurück und rief aus: Da muß sich viel verändert haben!

O ja! versetzte ich: zwischen Weimar und Palermo habe ich manche Veränderung gehabt.

In dem Augenblick trat mit seinem Gefolge der Vicekönig herein und betrug sich mit anständiger Freimüthigkeit, wie es einem solchen Herrn geziemt. Er enthielt sich jedoch nicht des Lächelns über den Maltheser, welcher seine Verwunderung, mich hier zu sehen, auszudrücken fortfuhr. Bei Tafel sprach der Vicekönig, neben dem ich saß, über die Absicht meiner Reise und versicherte,

daß er Befehl geben wolle, mich in Palermo Alles sehen zu lassen und mich auf meinem Wege durch Sicilien auf alle Weise zu fördern.

Palermo, Montag den 9. April.

Heute den ganzen Tag beschäftigte uns der Unsinn des Prinzen Pallagonia; und auch diese Thorheiten waren ganz etwas Anderes, als wir uns lesend und hörend vorgestellt. Denn bei der größten Wahrheitsliebe kommt derjenige, der vom Absurden Rechenschaft geben soll, immer ins Gedränge: er will einen Begriff davon überliefern, und so macht er es schon zu etwas, da es eigentlich ein Nichts ist, welches für Etwas gehalten sein will. Und so muß ich noch eine andere allgemeine Reflexion vorausschicken, daß weder das Abgeschmackteste noch das Vortrefflichste ganz unmittelbar aus Einem Menschen, aus Einer Zeit hervorspringe, daß man vielmehr beiden mit einiger Aufmerksamkeit eine Stammtafel der Herkunft nachweisen könne.

Jener Brunnen in Palermo gehört unter die Vorfahren der Pallagonischen Raserei, nur daß diese hier, auf eignem Grund und Boden, in der größten Freiheit und Breite sich hervorthut. Ich will den Verlauf des Entstehens zu entwickeln suchen.

Wenn ein Lustschloß in diesen Gegenden mehr oder weniger in der Mitte des ganzen Besitzthums liegt und man also, um zu der herrschaftlichen Wohnung zu gelangen, durch gebaute Felder, Küchengärten und dergleichen landwirthschaftliche Nützlichkeiten zu fahren hat, erweisen sie sich haushältischer als die Nordländer, die oft eine große Strecke guten Bodens zu einer Parkanlage verwenden, um mit unfruchtbarem Gesträuche dem Auge zu schmeicheln. Diese Südländer hingegen führen zwei Mauern auf, zwischen welchen man zum Schloß gelangt, ohne daß man gewahr werde, was rechts oder links vorgeht. Dieser Weg beginnt gewöhnlich mit einem großen Portal, wohl auch mit einer gewölbten Halle, und endigt im Schloßhofe. Damit nun aber das Auge zwischen diesen Mauern nicht ganz unbefriedigt sei, so sind sie oben ausgebogen, mit Schnörkeln und Postamenten verziert, worauf allenfalls hie und da eine Vase steht. Die Flächen sind abgetüncht, in Felder getheilt und angestrichen. Der Schloßhof macht ein Rund von einstöckigen Häusern, wo Gesinde und Arbeitsleute wohnen; das viereckte Schloß steigt über Alles empor.

Dieß ist die Art der Anlage, wie sie herkömmlich gegeben ist, wie sie auch schon früher mag bestanden haben, bis der Vater des Prinzen das Schloß baute, zwar auch nicht in dem besten, aber doch erträglichem Geschmack. Der jetzige Besitzer aber, ohne jene allgemeinen Grundzüge zu verlassen, erlaubt seiner Lust und Leiden-

schaft zu mißgestaltetem, abgeschmacktem Gebilde den freiesten Lauf, und man erzeigt ihm viel zu viel Ehre, wenn man ihm nur einen Funken Einbildungskraft zuschreibt.

Wir treten also in die große Halle, welche mit der Gränze des Besitzthums selbst anfängt, und finden ein Achteck, sehr hoch zur Breite. Vier ungeheure Riesen, mit modernen zugeknöpften Gamaschen, tragen das Gesims, auf welchem, dem Eingang gerade gegenüber, die heilige Dreieinigkeit schwebt.

Der Weg nach dem Schlosse zu ist breiter als gewöhnlich, die Mauer in einen fortlaufenden hohen Sockel verwandelt, auf welchem ausgezeichnete Basamente seltsame Gruppen in die Höhe tragen, indessen in dem Raum von einer zur andern mehrere Vasen aufgestellt sind. Das Widerliche dieser von den gemeinsten Steinhauern gepfuschten Mißbildungen wird noch dadurch vermehrt, daß sie aus dem losesten Muscheltuff gearbeitet sind; doch würde ein besseres Material den Unwerth der Form nur desto mehr in die Augen setzen. Ich sagte vorhin Gruppen und bediente mich eines falschen, an dieser Stelle uneigentlichen Ausdrucks: denn diese Zusammenstellungen sind durch keine Art von Reflexion oder auch nur Willkür entstanden, sie sind vielmehr zusammengewürfelt. Jedesmal drei bilden den Schmuck eines solchen viereckten Postaments, indem ihre Basen so eingerichtet sind, daß sie zusammen in verschiedenen Stellungen den viereckigen Raum ausfüllen. Die vorzüglichste besteht gewöhnlich aus zwei Figuren, und ihre Base nimmt den größten vordern Theil des Piedestals ein; diese sind meistentheils Ungeheuer von thierischer und menschlicher Gestalt. Um nun den hintern Raum der Piedestalfläche auszufüllen, bedarf es noch zweier Stücke; das von mittlerer Größe stellt gewöhnlich einen Schäfer oder eine Schäferin, einen Cavalier oder eine Dame, einen tanzenden Affen oder Hund vor. Nun bleibt auf dem Piedestal noch eine Lücke; diese wird meistens durch einen Zwerg ausgefüllt, wie denn überall dieses Geschlecht bei geistlosen Scherzen eine große Rolle spielt.

Daß wir aber die Elemente der Tollheit des Prinzen Pallagonia vollständig überliefern, geben wir nachstehendes Verzeichniß. Menschen: Bettler, Bettlerinnen, Spanier, Spanierinnen, Mohren, Türken, Buckelige, alle Arten Verwachsene, Zwerge, Musikanten, Pulcinelle, antiktostümirte Soldaten, Götter, Göttinnen, altfranzösisch Gekleidete, Soldaten mit Patrontaschen und Gamaschen, Mythologie mit fratzenhaften Zuthaten: Achill und Chiron mit Pulcinell. Thiere: Nur Theile derselben, Pferd mit Menschenhänden, Pferdekopf auf Menschenkörper, entstellte Affen, viele Drachen und Schlangen, alle Arten von Pfoten an Figuren aller Art, Verdoppelungen, Verwechslungen der Köpfe. Vasen: Alle

Arten von Monstern und Schnörkeln, die unterwärts zu Vasenbäuchen und Untersätzen endigen.

Denke man sich nun dergleichen Figuren schockweise verfertigt und ganz ohne Sinn und Verstand entsprungen, auch ohne Wahl und Absicht zusammengestellt, denke man sich diesen Sockel, diese Piedestale und Unformen in einer unabsehbaren Reihe, so wird man das unangenehme Gefühl mitempfinden, das einen Jeden überfallen muß, wenn er durch diese Spitzruthen des Wahnsinns durchgejagt wird.

Wir nähern uns dem Schlosse und werden durch die Arme eines halbrunden Vorhofs empfangen; die entgegenstehende Hauptmauer, wodurch das Thor geht, ist burgartig angelegt. Hier finden wir eine ägyptische Figur eingemauert, einen Springbrunnen ohne Wasser, ein Monument, zerstreut umherliegende Vasen, Statuen, vorsätzlich auf die Nase gelegt. Wir treten in den Schloßhof und finden das herkömmliche, mit kleinen Gebäuden umgebene Rund in kleinern Halbzirkeln ausgebogt, damit es ja an Mannigfaltigkeit nicht fehle.

Der Boden ist großentheils mit Gras bewachsen. Hier stehen, wie auf einem verfallenen Kirchhofe, seltsam geschnörkelte Marmorvasen vom Vater her, Zwerge und sonstige Ungestalten aus der neuern Epoche zufällig durch einander, ohne daß sie bis jetzt einen Platz finden können; sogar tritt man vor eine Laube, vollgepfropft von alten Vasen und anderm geschnörkelten Gestein.

Das Widersinnige einer solchen geschmacklosen Denkart zeigt sich aber im höchsten Grade darin, daß die Gesimse der kleinen Häuser durchaus schief nach einer oder der andern Seite hinhängen, so daß das Gefühl der Wasserwage und des Perpendikels, das uns eigentlich zu Menschen macht und der Grund aller Eurhythmie ist, in uns zerrissen und gequält wird. Und so sind denn auch diese Dachreihen mit Hydern und kleinen Büsten, mit musicirenden Affenchören und ähnlichem Wahnsinn verbrämt. Drachen mit Göttern abwechselnd, ein Atlas, der statt der Himmelskugel ein Weinfaß trägt.

Gedenkt man sich aber aus allem diesem in das Schloß zu retten, welches, vom Vater erbaut, ein relativ vernünftiges äußeres Ansehen hat, so findet man nicht weit vor der Pforte den lorbeerbekränzten Kopf eines römischen Kaisers auf einer Zwerggestalt, die auf einem Delphin sitzt.

Im Schlosse selbst nun, dessen Aeußeres ein leidliches Innere erwarten läßt, fängt das Fieber des Prinzen schon wieder zu rasen an. Die Stuhlfüße sind ungleich abgesägt, so daß Niemand Platz nehmen kann, und vor den sitzbaren Stühlen warnt der Kastellan, weil sie unter ihren Sammetpolstern Stacheln verbergen.

Kandelaber von chinesischem Porzellan stehen in den Ecken, welche, näher betrachtet, aus einzelnen Schalen, Ober- und Untertassen u. dgl. zusammengekittet sind. Kein Winkel, wo nicht irgend eine Willkür hervorblickte. Sogar der unschätzbare Blick über die Vorgebirge ins Meer wird durch farbige Scheiben verkümmert, welche durch einen unwahren Ton die Gegend entweder verkälten oder entzünden. Eines Kabinets muß ich noch erwähnen, welches aus alten vergoldeten, zusammengeschnittenen Rahmen an einander getäfelt ist. Alle die hundertfältigen Schnitzmuster, alle die verschiedenen Abstufungen einer ältern oder jüngern, mehr oder weniger bestaubten und beschädigten Vergoldung bedecken hier, hart an einander gedrängt, die sämmtlichen Wände und geben den Begriff von einem zerstückelten Trödel.

Die Kapelle zu beschreiben, wäre allein ein Heftchen nöthig. Hier findet man den Aufschluß über den ganzen Wahnsinn, der nur in einem bigotten Geiste bis auf diesen Grad wuchern konnte. Wie manches Fratzenbild einer irregeleiteten Devotion sich hier befinden mag, geb' ich zu vermuthen, das Beste jedoch will ich nicht vorenthalten. Flach an der Decke nämlich ist ein geschnitztes Crucifix von ziemlicher Größe befestigt, nach der Natur angemalt, lackirt mit untermischter Vergoldung. Dem Gekreuzigten in den Nabel ist ein Haken eingeschraubt; eine Kette aber, die davon herabhängt, befestigt sich in den Kopf eines knieend betenden, in der Luft schwebenden Mannes, der, angemalt und lackirt, wie alle übrigen Bilder der Kirche, wohl ein Sinnbild der ununterbrochenen Andacht des Besitzers darstellen soll.

Uebrigens ist der Palast nicht ausgebaut: ein großer, von dem Vater bunt und reich angelegter, aber doch nicht widerlich verzierter Saal war unvollendet geblieben; wie denn der gränzenlose Wahnsinn des Besitzers mit seinen Narrheiten nicht zu Rande kommen kann.

Knieyen, dessen Künstlersinn innerhalb dieses Tollhauses zur Verzweiflung getrieben wurde, sah ich zum ersten Male ungeduldig; er trieb mich fort, da ich mir die Elemente dieser Unschöpfung einzeln zu vergegenwärtigen und zu schematisiren suchte. Gutmüthig genug, zeichnete er zuletzt noch eine von den Zusammenstellungen, die einzige, die noch wenigstens eine Art von Bild gab. Sie stellt ein Pferdweib, auf einem Sessel sitzend, gegen einem unterwärts altmodisch gekleideten, mit Greifenkopf, Krone und großer Perücke gezierten Cavalier Karte spielend, vor und erinnert an das nach aller Tollheit noch immer höchst merkwürdige Wappen des Hauses Pallagonia: ein Satyr hält einem Weib, das einen Pferdekopf hat, einen Spiegel vor.

Palermo, Dinstag den 10. April.

Heute fuhren wir bergauf nach Monreale. Ein herrlicher Weg, welchen der Abt jenes Klosters zur Zeit eines überschwenglichen Reichthums angelegt hat; breit, bequemen Anstiegs, Bäume hie und da, besonders aber weitläuftige Spring- und Röhrenbrunnen, beinah pallagonisch verschnörkelt und verziert, demungeachtet aber Thiere und Menschen erquickend.

Das Kloster San Martin, auf der Höhe liegend, ist eine respektable Anlage. Ein Hagestolz allein, wie man am Prinzen Pallagonia sieht, hat selten etwas Vernünftiges hervorgebracht, mehrere zusammen hingegen die allergrößten Werke, wie Kirchen und Klöster zeugen. Doch wirkten die geistlichen Gesellschaften wohl nur deßwegen so viel, weil sie noch mehr als irgend ein Familienvater einer unbegränzten Nachkommenschaft gewiß waren.

Die Mönche ließen uns ihre Sammlungen sehen. Von Alterthümern und natürlichen Sachen verwahren sie manches Schöne. Besonders fiel uns auf eine Medaille mit dem Bilde einer jungen Göttin, das Entzücken erregen mußte. Gern hätten uns die guten Männer einen Abdruck mitgegeben; es war aber nichts bei Handen, was zu irgend einer Art von Form tauglich gewesen wäre.

Nachdem sie uns Alles vorgezeigt, nicht ohne traurige Vergleichung der vorigen und gegenwärtigen Zustände, brachten sie uns in einen angenehmen kleinen Saal, von dessen Balkon man eine liebliche Aussicht genoß: hier war für uns beide gedeckt, und es fehlte nicht an einem sehr guten Mittagessen. Nach dem aufgetragenen Dessert trat der Abt herein, begleitet von seinen ältesten Mönchen, setzte sich zu uns und blieb wohl eine halbe Stunde, in welcher Zeit wir manche Frage zu beantworten hatten. Wir schieden aufs freundlichste. Die jüngern begleiteten uns nochmals in die Zimmer der Sammlung und zuletzt nach dem Wagen.

Wir fuhren mit ganz andern Gesinnungen nach Hause als gestern. Heute hatten wir eine große Anstalt zu bedauern, die eben zu der Zeit versinkt, indessen an der andern Seite ein abgeschmacktes Unternehmen mit frischem Wachsthum hervorsteigt.

Der Weg nach San Martin geht das ältere Kalkgebirg hinauf. Man zertrümmert die Felsen und brennt Kalk daraus, der sehr weiß wird. Zum Brennen brauchen sie eine starke, lange Grasart, in Bündeln getrocknet. Hier entsteht nun die Calcara. Bis an die steilsten Höhen liegt rother Thon angeschwemmt, der hier die Dammerde vorstellt, je höher je röther, wenig durch Vegetation geschwärzt. Ich sah in der Entfernung eine Grube fast wie Zinnober. Das Kloster steht mitten im Kalkgebirg, das sehr quellenreich ist. Die Gebirge umher sind wohlbebaut.

Palermo, Mittwoch den 11. April.

Nachdem wir nun zwei Hauptpunkte außerhalb der Stadt betrachtet, begaben wir uns in den Palast, wo der geschäftige Laufer die Zimmer und ihren Inhalt vorzeigte. Zu unserm großen Schrecken war der Saal, worin die Antiken sonst aufgestellt sind, eben in der größten Unordnung, weil man eine neue architektonische Dekoration im Werke hatte. Die Statuen waren von ihren Stellen weggenommen, mit Tüchern verhängt, mit Gerüsten verstellt, so daß wir, trotz allem guten Willen unseres Führers und einiger Bemühung der Handwerksleute, doch nur einen sehr unvollständigen Begriff davon erwerben konnten. Am meisten war mir um die zwei Widder von Erz zu thun, welche, auch nur unter diesen Umständen gesehen, den Kunstsinn höchlich erbauten. Sie sind liegend vorgestellt, die eine Pfote vorwärts, als Gegenbilder die Köpfe nach verschiedenen Seiten gekehrt; mächtige Gestalten aus der mythologischen Familie, Phrixus und Helle zu tragen würdig. Die Wolle nicht kurz und kraus, sondern lang und wellenartig herabfallend, mit großer Wahrheit und Eleganz gebildet, aus der besten griechischen Zeit. Sie sollen in dem Hafen von Syrakus gestanden haben.

Nun führte uns der Laufer außerhalb der Stadt in Katakomben, welche, mit architektonischem Sinn angelegt, keineswegs zu Grabplätzen benutzte Steinbrüche sind. In einem ziemlich verhärteten Tuff und dessen senkrecht gearbeiteter Wand sind gewölbte Oeffnungen und innerhalb dieser Särge ausgegraben, mehrere über einander, alles aus der Masse, ohne irgend eine Nachhülfe von Mauerwerk. Die obern Särge sind kleiner, und in den Räumen über den Pfeilern sind Grabstätten für Kinder angebracht.

Palermo, Donnerstag den 12. April.

Man zeigte uns heute das Medaillenkabinet des Prinzen Torremuzza. Gewissermaßen gieng ich ungern hin. Ich verstehe von diesem Fach zu wenig, und ein bloß neugieriger Reisender ist wahren Kennern und Liebhabern verhaßt. Da man aber doch einmal anfangen muß, so bequemte ich mich und hatte davon viel Vergnügen und Vortheil. Welch ein Gewinn, wenn man auch nur vorläufig übersieht, wie die alte Welt mit Städten übersät war, deren kleinste, wo nicht eine ganze Reihe der Kunstgeschichte, wenigstens doch einige Epochen derselben uns in köstlichen Münzen hinterließ! Aus diesen Schubkasten lacht uns ein unendlicher Frühling von Blüthen und Früchten der Kunst, eines in höherm Sinne geführten Lebensgewerbes, und was nicht alles

noch mehr hervor. Der Glanz der ſiciliſchen Städte, jetzt verdunkelt, glänzt aus dieſen geformten Metallen wieder friſch entgegen.

Leider haben wir andern in unſerer Jugend nur die Familienmünzen beſeſſen, die nichts ſagen, und die Kaiſermünzen, welche daſſelbe Profil bis zum Ueberdruß wiederholen: Bilder von Herrſchern, die eben nicht als Muſterbilder der Menſchheit zu betrachten ſind. Wie traurig hat man nicht unſere Jugend auf das geſtaltloſe Paläſtina und auf das geſtaltverwirrende Rom beſchränkt! Sicilien und Neugriechenland läßt mich nun wieder ein friſches Leben hoffen.

Daß ich über dieſe Gegenſtände mich in allgemeine Betrachtungen ergehe, iſt ein Beweis, daß ich noch nicht viel davon verſtehen gelernt habe: doch das wird ſich mit dem übrigen nach und nach ſchon geben.

Heute am Abend ward mir noch ein Wunſch erfüllt, und zwar auf eigene Weiſe. Ich ſtand in der großen Straße auf den Schrittſteinen, an jenem Laden mit dem Kaufherrn ſcherzend; auf einmal tritt ein Laufer, groß, wohlgekleidet, an mich heran, einen ſilbernen Teller raſch vorhaltend, worauf mehrere Kupferpfennige, wenige Silberſtücke lagen. Da ich nicht wußte, was es heißen ſolle, ſo zuckte ich, den Kopf duckend, die Achſeln, das gewöhnliche Zeichen, wodurch man ſich losſagt, man mag nun Antrag oder Frage nicht verſtehen oder nicht wollen. Eben ſo ſchnell, als er gekommen, war er fort, und nun bemerkte ich auf der entgegengeſetzten Seite der Straße ſeinen Kameraden in gleicher Beſchäftigung.

Was das bedeute? fragte ich den Handelsmann, der mit bedenklicher Geberde, gleichſam verſtohlen, auf einen langen hagern Herrn deutete, welcher in der Straßenmitte, hofmäßig gekleidet, anſtändig und gelaſſen über den Miſt einherſchritt. Friſirt und gepudert, den Hut unterm Arm, in ſeidenem Gewande, den Degen an der Seite, ein nettes Fußwerk mit Steinſchnallen geziert: ſo trat der Bejahrte ernſt und ruhig einher; aller Augen waren auf ihn gerichtet.

Dieß iſt der Prinz Pallagonia, ſagte der Händler, welcher von Zeit zu Zeit durch die Stadt geht und für die in der Barbarei gefangenen Sklaven ein Löſegeld zuſammenheiſcht. Zwar beträgt dieſes Einſammeln niemals viel, aber der Gegenſtand bleibt doch im Andenken, und oft vermachen diejenigen, welche bei Lebzeiten zurückhielten, ſchöne Summen zu ſolchem Zweck. Schon viele Jahre iſt der Prinz Vorſteher dieſer Anſtalt und hat unendlich viel Gutes geſtiftet.

Statt auf die Thorheiten ſeines Landſitzes, rief ich aus, hätte

er hierher jene großen Summen verwenden sollen. Kein Fürst in der Welt hätte mehr geleistet.

Dagegen sagte der Kaufmann: Sind wir doch alle so! Unsere Narrheiten bezahlen wir gar gerne selbst; zu unsern Tugenden sollen andere das Geld hergeben.

Palermo, Freitag den 13. April.

Vorgearbeitet in dem Steinreiche Siciliens hat uns Graf Borch sehr emsig, und wer nach ihm gleichen Sinnes die Insel besucht, wird ihm recht gern Dank zollen. Ich finde es angenehm, so wie pflichtmäßig, das Andenken eines Vorgängers zu feiern. Bin ich doch nur ein Vorfahre von künftigen andern, im Leben wie auf der Reise!

Die Thätigkeit des Grafen scheint mir übrigens größer als seine Kenntnisse; er verfährt mit einem gewissen Selbstbehagen, welches dem bescheidenen Ernst zuwider ist, mit welchem man wichtige Gegenstände behandeln sollte. Indessen ist sein Heft in Quart, ganz dem sicilianischen Steinreich gewidmet, mir von großem Vortheil, und ich konnte, dadurch vorbereitet, die Steinschleifer mit Nutzen besuchen, welche, früher mehr beschäftigt, zur Zeit als Kirchen und Altäre noch mit Marmor und Achaten überlegt werden mußten, das Handwerk doch noch immer forttreiben. Bei ihnen bestellte ich Muster von weichen und harten Steinen; denn so unterscheiden sie Marmor und Achate hauptsächlich deßwegen, weil die Verschiedenheit des Preises sich nach diesem Unterschiede richtet. Doch wissen sie, außer diesen beiden, sich noch viel mit einem Material, einem Feuererzeugniß ihrer Kalköfen. In diesen findet sich nach dem Brande eine Art Glasfluß, welcher von der hellsten blauen Farbe zur dunkelsten, ja zur schwärzesten übergeht. Diese Klumpen werden, wie anderes Gestein, in dünne Tafeln geschnitten, nach der Höhe ihrer Farbe und Reinheit geschätzt und anstatt Lapis Lazuli beim Fourniren von Altären, Grabmälern und andern kirchlichen Verzierungen mit Glück angewendet.

Eine vollständige Sammlung, wie ich sie wünsche, ist nicht fertig; man wird sie mir erst nach Neapel schicken. Die Achate sind von der größten Schönheit, besonders diejenigen, in welchen unregelmäßige Flecken von gelbem oder rothem Jaspis mit weißem, gleichsam gefrorenem Quarze abwechseln und dadurch die schönste Wirkung hervorbringen.

Eine genaue Nachahmung solcher Achate, auf der Rückseite dünner Glasscheiben durch Lackfarben bewirkt, ist das einzige Vernünftige, was ich aus dem Pallagonischen Unsinn jenes Tages

herausfand. Solche Tafeln nehmen sich zur Dekoration schöner aus als der ächte Achat, indem dieser aus vielen kleinen Stücken zusammengesetzt werden muß, bei jenen hingegen die Größe der Tafeln vom Architekten abhängt. Dieses Kunststück verdiente wohl, nachgeahmt zu werden.

Italien ohne Sicilien macht gar kein Bild in der Seele: hier ist der Schlüssel zu Allem.

Vom Klima kann man nicht Gutes genug sagen; jetzt ist's Regenzeit, aber immer unterbrochen, heute donnert und blitzt es, und alles wird mit Macht grün. Der Lein hat schon zum Theil Knoten gewonnen, der andere Theil blüht. Man glaubt in den Gründen kleine Teiche zu sehen, so schön blaugrün liegen die Leinfelder unten. Der reizenden Gegenstände sind unzählige! Und mein Geselle ist ein excellenter Mensch, der wahre Hoffegut, so wie ich redlich den Treufreund fortspiele. Er hat schon recht schöne Konture gemacht und wird noch das Beste mitnehmen. Welche Aussicht, mit meinen Schätzen dereinst glücklich nach Hause zu kommen!

Vom Essen und Trinken hier zu Land hab' ich noch nichts gesagt, und doch ist es kein kleiner Artikel. Die Gartenfrüchte sind herrlich, besonders der Salat von Zartheit und Geschmack wie eine Milch; man begreift, warum ihn die Alten lactuca genannt haben. Das Oel, der Wein, alles sehr gut, und sie könnten noch besser sein, wenn man auf ihre Bereitung mehr Sorgfalt verwendete. Fische die besten, zartesten. Auch haben wir diese Zeit her gut Rindfleisch gehabt, ob man es gleich sonst nicht loben will.

Nun vom Mittagessen ans Fenster! auf die Straße! Es ward ein Missethäter begnadigt, welches immer zu Ehren der heilbringenden Osterwoche geschieht. Eine Brüderschaft führt ihn bis unter einen zum Schein aufgebauten Galgen; dort muß er vor der Leiter eine Andacht verrichten, die Leiter küssen und wird dann wieder weggeführt. Es war ein hübscher Mensch vom Mittelstande, frisirt, einen weißen Frack, weißen Hut, alles weiß. Er trug den Hut in der Hand, und man hätte ihm hie und da nur bunte Bänder anheften dürfen, so konnte er als Schäfer auf jede Redoute gehen.

Palermo, Sonntag den 15. April.

Gegen Abend trat ich noch zu meinem Handelsmanne und fragte ihn, wie denn das Fest morgen ablaufen werde, da eine große Procession durch die Stadt ziehen und der Vicekönig selbst das Heiligste zu Fuß begleiten solle. Der geringste Windstoß müsse ja Gott und Menschen in die dickste Staubwolke verhüllen.

Kandelaber von chinesischem Porzellan stehen in den Ecken, welche, näher betrachtet, aus einzelnen Schalen, Ober- und Untertassen u. dgl. zusammengekittet sind. Kein Winkel, wo nicht irgend eine Willkür hervorblickte. Sogar der unschätzbare Blick über die Vorgebirge ins Meer wird durch farbige Scheiben verkümmert, welche durch einen unwahren Ton die Gegend entweder verkälten oder entzünden. Eines Kabinets muß ich noch erwähnen, welches aus alten vergoldeten, zusammengeschnittenen Rahmen an einander getäfelt ist. Alle die hundertfältigen Schnitzmuster, alle die verschiedenen Abstufungen einer ältern oder jüngern, mehr oder weniger bestaubten und beschädigten Vergoldung bedecken hier, hart an einander gedrängt, die sämmtlichen Wände und geben den Begriff von einem zerstückelten Trödel.

Die Kapelle zu beschreiben, wäre allein ein Heftchen nöthig. Hier findet man den Aufschluß über den ganzen Wahnsinn, der nur in einem bigotten Geiste bis auf diesen Grad wuchern konnte. Wie manches Fratzenbild einer irregeleiteten Devotion sich hier befinden mag, geb' ich zu vermuthen, das Beste jedoch will ich nicht vorenthalten. Flach an der Decke nämlich ist ein geschnitztes Crucifix von ziemlicher Größe befestigt, nach der Natur angemalt, lackirt mit untermischter Vergoldung. Dem Gekreuzigten in den Nabel ist ein Haken eingeschraubt; eine Kette aber, die davon herabhängt, befestigt sich in den Kopf eines knieend betenden, in der Luft schwebenden Mannes, der, angemalt und lackirt, wie alle übrigen Bilder der Kirche, wohl ein Sinnbild der ununterbrochenen Andacht des Besitzers darstellen soll.

Uebrigens ist der Palast nicht ausgebaut: ein großer, von dem Vater bunt und reich angelegter, aber doch nicht widerlich verzierter Saal war unvollendet geblieben; wie denn der gränzenlose Wahnsinn des Besitzers mit seinen Narrheiten nicht zu Ende kommen kann.

Kniepen, dessen Künstlersinn innerhalb dieses Tollhauses zur Verzweiflung getrieben wurde, sah ich zum ersten Male ungeduldig; er trieb mich fort, da ich mir die Elemente dieser Unschöpfung einzeln zu vergegenwärtigen und zu schematisiren suchte. Gutmüthig genug, zeichnete er zuletzt noch eine von den Zusammenstellungen, die einzige, die noch wenigstens eine Art von Bild gab. Sie stellt ein Pferdweib, auf einem Sessel sitzend, gegen einem unterwärts altmodisch gekleideten, mit Greisenkopf, Krone und großer Perücke gezierten Cavalier Karte spielend, vor und erinnert an das nach aller Tollheit noch immer höchst merkwürdige Wappen des Hauses Pallagonia: ein Satyr hält einem Weib, das einen Pferdekopf hat, einen Spiegel vor.

Palermo, Dinstag den 10. April.

Heute fuhren wir bergauf nach Monreale. Ein herrlicher Weg, welchen der Abt jenes Klosters zur Zeit eines überschwenglichen Reichthums angelegt hat; breit, bequemen Anstiegs, Bäume hie und da, besonders aber weitläuftige Spring- und Röhrenbrunnen, beinah pallagonisch verschnörkelt und verziert, demungeachtet aber Thiere und Menschen erquickend.

Das Kloster San Martin, auf der Höhe liegend, ist eine respektable Anlage. Ein Hagestolz allein, wie man am Prinzen Pallagonia sieht, hat selten etwas Vernünftiges hervorgebracht, mehrere zusammen hingegen die allergrößten Werke, wie Kirchen und Klöster zeugen. Doch wirkten die geistlichen Gesellschaften wohl nur deßwegen so viel, weil sie noch mehr als irgend ein Familienvater einer unbegränzten Nachkommenschaft gewiß waren.

Die Mönche ließen uns ihre Sammlungen sehen. Von Alterthümern und natürlichen Sachen verwahren sie manches Schöne. Besonders fiel uns auf eine Medaille mit dem Bilde einer jungen Göttin, das Entzücken erregen mußte. Gern hätten uns die guten Männer einen Abdruck mitgegeben; es war aber nichts bei Handen, was zu irgend einer Art von Form tauglich gewesen wäre.

Nachdem sie uns Alles vorgezeigt, nicht ohne traurige Vergleichung der vorigen und gegenwärtigen Zustände, brachten sie uns in einen angenehmen kleinen Saal, von dessen Balkon man eine liebliche Aussicht genoß: hier war für uns beide gedeckt, und es fehlte nicht an einem sehr guten Mittagessen. Nach dem aufgetragenen Dessert trat der Abt herein, begleitet von seinen ältesten Mönchen, setzte sich zu uns und blieb wohl eine halbe Stunde, in welcher Zeit wir manche Frage zu beantworten hatten. Wir schieden aufs freundlichste. Die jüngern begleiteten uns nochmals in die Zimmer der Sammlung und zuletzt nach dem Wagen.

Wir fuhren mit ganz andern Gesinnungen nach Hause als gestern. Heute hatten wir eine große Anstalt zu bedauern, die eben zu der Zeit versinkt, indessen an der andern Seite ein abgeschmacktes Unternehmen mit frischem Wachsthum hervorsteigt.

Der Weg nach San Martin geht das ältere Kalkgebirg hinauf. Man zertrümmert die Felsen und brennt Kalk daraus, der sehr weiß wird. Zum Brennen brauchen sie eine starke, lange Grasart, in Bündeln getrocknet. Hier entsteht nun die Calcara. Bis an die steilsten Höhen liegt rother Thon angeschwemmt, der hier die Dammerde vorstellt, je höher je röther, wenig durch Vegetation geschwärzt. Ich sah in der Entfernung eine Grube fast wie Zinnober. Das Kloster steht mitten im Kalkgebirg, das sehr quellenreich ist. Die Gebirge umher sind wohlbebaut.

Palermo, Mittwoch den 11. April.

Nachdem wir nun zwei Hauptpunkte außerhalb der Stadt betrachtet, begaben wir uns in den Palast, wo der geschäftige Lauser die Zimmer und ihren Inhalt vorzeigte. Zu unserm großen Schrecken war der Saal, worin die Antiken sonst aufgestellt sind, eben in der größten Unordnung, weil man eine neue architektonische Dekoration im Werke hatte. Die Statuen waren von ihren Stellen weggenommen, mit Tüchern verhängt, mit Gerüsten verstellt, so daß wir, trotz allem guten Willen unseres Führers und einiger Bemühung der Handwerksleute, doch nur einen sehr unvollständigen Begriff davon erwerben konnten. Am meisten war mir um die zwei Widder von Erz zu thun, welche, auch nur unter diesen Umständen gesehen, den Kunstsinn höchlich erbauten. Sie sind liegend vorgestellt, die eine Pfote vorwärts, als Gegenbilder die Köpfe nach verschiedenen Seiten gekehrt; mächtige Gestalten aus der mythologischen Familie, Phrixus und Helle zu tragen würdig. Die Wolle nicht kurz und kraus, sondern lang und wellenartig herabfallend, mit großer Wahrheit und Eleganz gebildet, aus der besten griechischen Zeit. Sie sollen in dem Hafen von Syrakus gestanden haben.

Nun führte uns der Lauser außerhalb der Stadt in Katakomben, welche, mit architektonischem Sinn angelegt, keineswegs zu Grabplätzen benutzte Steinbrüche sind. In einem ziemlich verhärteten Tuff und dessen senkrecht gearbeiteter Wand sind gewölbte Oeffnungen und innerhalb dieser Särge ausgegraben, mehrere über einander, alles aus der Masse, ohne irgend eine Nachhülfe von Mauerwerk. Die obern Särge sind kleiner, und in den Räumen über den Pfeilern sind Grabstätten für Kinder angebracht.

Palermo, Donnerstag den 12. April.

Man zeigte uns heute das Medaillenkabinet des Prinzen Torremuzza. Gewissermaßen gieng ich ungern hin. Ich verstehe von diesem Fach zu wenig, und ein bloß neugieriger Reisender ist wahren Kennern und Liebhabern verhaßt. Da man aber doch einmal anfangen muß, so bequemte ich mich und dankte davon viel Vergnügen und Vortheil. Welch ein Gewinn, wenn man auch nur verläufig übersieht, wie die alte Welt mit Städten übersät war, deren kleinste, wo nicht eine ganze Reihe der Kunstgeschichte, wenigstens doch einige Epochen derselben uns in köstlichen Münzen hinterließ! Aus diesen Schubkasten lacht uns ein unendlicher Frühling von Blüthen und Früchten der Kunst, eines in höherm Sinne geführten Lebensgewerbes, und was nicht alles

noch mehr hervor. Der Glanz der ſiciliſchen Städte, jetzt verdunkelt, glänzt aus dieſen geformten Metallen wieder friſch entgegen.

Leider haben wir andern in unſerer Jugend nur die Familienmünzen beſeſſen, die nichts ſagen, und die Kaiſermünzen, welche daſſelbe Profil bis zum Ueberdruß wiederholen: Bilder von Herrſchern, die eben nicht als Muſterbilder der Menſchheit zu betrachten ſind. Wie traurig hat man nicht unſere Jugend auf das geſtaltloſe Paläſtina und auf das geſtaltverwirrende Rom beſchränkt! Sicilien und Neugriechenland läßt mich nun wieder ein friſches Leben hoffen.

Daß ich über dieſe Gegenſtände mich in allgemeine Betrachtungen ergehe, iſt ein Beweis, daß ich noch nicht viel davon verſtehen gelernt habe: doch das wird ſich mit dem übrigen nach und nach ſchon geben.

Heute am Abend ward mir noch ein Wunſch erfüllt, und zwar auf eigene Weiſe. Ich ſtand in der großen Straße auf den Schrittſteinen, an jenem Laden mit dem Kaufherrn ſcherzend; auf einmal tritt ein Laufer, groß, wohlgekleidet, an mich heran, einen ſilbernen Teller raſch vorhaltend, worauf mehrere Kupferpfennige, wenige Silberſtücke lagen. Da ich nicht wußte, was es heißen ſolle, ſo zuckte ich, den Kopf duckend, die Achſeln, das gewöhnliche Zeichen, wodurch man ſich losſagt, man mag nun Antrag oder Frage nicht verſtehen oder nicht wollen. Eben ſo ſchnell, als er gekommen, war er fort, und nun bemerkte ich auf der entgegengeſetzten Seite der Straße ſeinen Kameraden in gleicher Beſchäftigung.

Was das bedeute? fragte ich den Handelsmann, der mit bedenklicher Geberde, gleichſam verſtohlen, auf einen langen hagern Herrn deutete, welcher in der Straßenmitte, hofmäßig gekleidet, anſtändig und gelaſſen über den Miſt einherſchritt. Friſirt und gepudert, den Hut unterm Arm, in ſeidenem Gewande, den Degen an der Seite, ein nettes Fußwerk mit Steinſchnallen geziert: ſo trat der Bejahrte ernſt und ruhig einher; aller Augen waren auf ihn gerichtet.

Dieß iſt der Prinz Pallagonia, ſagte der Händler, welcher von Zeit zu Zeit durch die Stadt geht und für die in der Barbarei gefangenen Sklaven ein Löſegeld zuſammenheiſcht. Zwar beträgt dieſes Einſammeln niemals viel, aber der Gegenſtand bleibt doch im Andenken, und oft vermachen diejenigen, welche bei Lebzeiten zurückhielten, ſchöne Summen zu ſolchem Zweck. Schon viele Jahre iſt der Prinz Vorſteher dieſer Anſtalt und hat unendlich viel Gutes geſtiftet.

Statt auf die Thorheiten ſeines Landſitzes, rief ich aus, hätte

er hierher jene großen Summen verwenden sollen. Kein Fürst in der Welt hätte mehr geleistet.

Dagegen sagte der Kaufmann: Sind wir doch alle so! Unsere Narrheiten bezahlen wir gar gerne selbst; zu unsern Tugenden sollen andere das Geld hergeben.

Palermo, Freitag den 13. April.

Vorgearbeitet in dem Steinreiche Siciliens hat uns Graf Borch sehr emsig, und wer nach ihm gleichen Sinnes die Insel besucht, wird ihm recht gern Dank zollen. Ich finde es angenehm, so wie pflichtmäßig, das Andenken eines Vorgängers zu feiern. Bin ich doch nur ein Vorfahre von künftigen andern, im Leben wie auf der Reise!

Die Thätigkeit des Grafen scheint mir übrigens größer als seine Kenntnisse; er verfährt mit einem gewissen Selbstbehagen, welches dem bescheidenen Ernst zuwider ist, mit welchem man wichtige Gegenstände behandeln sollte. Indessen ist sein Heft in Quart, ganz dem sicilianischen Steinreich gewidmet, mir von großem Vortheil, und ich konnte, dadurch vorbereitet, die Steinschleifer mit Nutzen besuchen, welche, früher mehr beschäftigt, zur Zeit als Kirchen und Altäre noch mit Marmor und Achaten überlegt werden mußten, das Handwerk doch noch immer forttreiben. Bei ihnen bestellte ich Muster von weichen und harten Steinen; denn so unterscheiden sie Marmor und Achate hauptsächlich deßwegen, weil die Verschiedenheit des Preises sich nach diesem Unterschiede richtet. Doch wissen sie, außer diesen beiden, sich noch viel mit einem Material, einem Feuererzeugniß ihrer Kalköfen. In diesen findet sich nach dem Brande eine Art Glasfluß, welcher von der hellsten blauen Farbe zur dunkelsten, ja zur schwärzesten übergeht. Diese Klumpen werden, wie anderes Gestein, in dünne Tafeln geschnitten, nach der Höhe ihrer Farbe und Reinheit geschätzt und anstatt Lapis Lazuli beim Fourniren von Altären, Grabmälern und andern kirchlichen Verzierungen mit Glück angewendet.

Eine vollständige Sammlung, wie ich sie wünsche, ist nicht fertig; man wird sie mir erst nach Neapel schicken. Die Achate sind von der größten Schönheit, besonders diejenigen, in welchen unregelmäßige Flecken von gelbem oder rothem Jaspis mit weißem, gleichsam gefrorenem Quarze abwechseln und dadurch die schönste Wirkung hervorbringen.

Eine genaue Nachahmung solcher Achate, auf der Rückseite dünner Glasscheiben durch Lackfarben bewirkt, ist das einzige Vernünftige, was ich aus dem Pallagonischen Unsinn jenes Tages

erausfand. Solche Tafeln nehmen sich zur Dekoration schöner us als der ächte Achat, indem dieser aus vielen kleinen Stücken usammengesetzt werden muß, bei jenen hingegen die Größe der Tafeln vom Architekten abhängt. Dieses Kunststück verdiente wohl, achgeahmt zu werden.

Italien ohne Sicilien macht gar kein Bild in der Seele: hier st der Schlüssel zu Allem.

Vom Klima kann man nicht Gutes genug sagen; jetzt ist's egenzeit, aber immer unterbrochen, heute donnert und blitzt es, nd alles wird mit Macht grün. Der Lein hat schon zum Theil noten gewonnen, der andere Theil blüht. Man glaubt in den ründen kleine Teiche zu sehen, so schön blaugrün liegen die einfelder unten. Der reizenden Gegenstände sind unzählige! Und ein Geselle ist ein excellenter Mensch, der wahre Hoffegut, o wie ich redlich den Treufreund fortspiele. Er hat schon recht chöne Konture gemacht und wird noch das Beste mitnehmen. Welche Aussicht, mit meinen Schätzen dereinst glücklich nach Hause u kommen!

Vom Essen und Trinken hier zu Land hab' ich noch nichts esagt, und doch ist es kein kleiner Artikel. Die Gartenfrüchte nd herrlich, besonders der Salat von Zartheit und Geschmack ie eine Milch; man begreift, warum ihn die Alten lactuca ge- annt haben. Das Oel, der Wein, alles sehr gut, und sie könnten och besser sein, wenn man auf ihre Bereitung mehr Sorgfalt ver- endete. Fische die besten, zartesten. Auch haben wir diese Zeit er gut Rindfleisch gehabt, ob man es gleich sonst nicht loben will.

Nun vom Mittagessen ans Fenster! auf die Straße! Es ward in Missethäter begnadigt, welches immer zu Ehren der heilbringen- en Osterwoche geschieht. Eine Brüderschaft führt ihn bis unter inen zum Schein aufgebauten Galgen; dort muß er vor der Leiter ine Andacht verrichten, die Leiter küssen und wird dann wieder eggeführt. Es war ein hübscher Mensch vom Mittelstande, frisirt, inen weißen Frack, weißen Hut, alles weiß. Er trug den Hut n der Hand, und man hätte ihm hie und da nur bunte Bänder nheften dürfen, so konnte er als Schäfer auf jede Redoute gehen.

Palermo, Sonntag den 15. April.

Gegen Abend trat ich noch zu meinem Handelsmanne und ragte ihn, wie denn das Fest morgen ablaufen werde, da eine roße Procession durch die Stadt ziehen und der Vicekönig selbst as Heiligste zu Fuß begleiten solle. Der geringste Windstoß müsse a Gott und Menschen in die dickste Staubwolke verhüllen.

Kandelaber von chinesischem Porzellan stehen in den Ecken, welche, näher betrachtet, aus einzelnen Schalen, Ober- und Untertassen u. dgl. zusammengekittet sind. Kein Winkel, wo nicht irgend eine Willkür hervorblickte. Sogar der unschätzbare Blick über die Vorgebirge ins Meer wird durch farbige Scheiben verkümmert, welche durch einen unwahren Ton die Gegend entweder verkälten oder entzünden. Eines Kabinets muß ich noch erwähnen, welches aus alten vergoldeten, zusammengeschnittenen Rahmen an einander getäfelt ist. Alle die hundertfältigen Schnitzmuster, alle die verschiedenen Abstufungen einer ältern oder jüngern, mehr oder weniger bestaubten und beschädigten Vergoldung bedecken hier, hart an einander gedrängt, die sämmtlichen Wände und geben den Begriff von einem zerstückelten Trödel.

Die Kapelle zu beschreiben, wäre allein ein Heftchen nöthig. Hier findet man den Aufschluß über den ganzen Wahnsinn, der nur in einem bigotten Geiste bis auf diesen Grad wuchern konnte. Wie manches Fratzenbild einer irregeleiteten Devotion sich hier befinden mag, geb' ich zu vermuthen, das Beste jedoch will ich nicht vorenthalten. Flach an der Decke nämlich ist ein geschnitztes Crucifix von ziemlicher Größe befestigt, nach der Natur angemalt, lackirt mit untermischter Vergoldung. Dem Gekreuzigten in den Nabel ist ein Haken eingeschraubt; eine Kette aber, die davon herabhängt, befestigt sich in den Kopf eines knieend betenden, in der Luft schwebenden Mannes, der, angemalt und lackirt, wie alle übrigen Bilder der Kirche, wohl ein Sinnbild der ununterbrochenen Andacht des Besitzers darstellen soll.

Uebrigens ist der Palast nicht ausgebaut: ein großer, von dem Vater bunt und reich angelegter, aber doch nicht widerlich verzierter Saal war unvollendet geblieben; wie denn der gränzenlose Wahnsinn des Besitzers mit seinen Narrheiten nicht zu Ende kommen kann.

Knieyen, dessen Künstlersinn innerhalb dieses Tollhauses zur Verzweiflung getrieben wurde, sah ich zum ersten Male ungeduldig; er trieb mich fort, da ich mir die Elemente dieser Urschöpfung einzeln zu vergegenwärtigen und zu schematisiren suchte. Gutmüthig genug, zeichnete er zuletzt noch eine von den Zusammenstellungen, die einzige, die noch wenigstens eine Art von Bild gab. Sie stellt ein Pferdweib, auf einem Sessel sitzend, gegen einem unterwärts altmodisch gekleideten, mit Greisenkopf, Krone und großer Perücke gezierten Cavalier Karte spielend, vor und erinnert an das nach aller Tollheit noch immer höchst merkwürdige Wappen des Hauses Pallagonia: ein Satyr hält einem Weib, das einen Pferdekopf hat, einen Spiegel vor.

Palermo, Dinstag den 10. April.

Heute fuhren wir bergauf nach Monreale. Ein herrlicher Weg, welchen der Abt jenes Klosters zur Zeit eines überschwenglichen Reichthums angelegt hat; breit, bequemen Anstiegs, Bäume hie und da, besonders aber weitläuftige Spring- und Röhrenbrunnen, beinah pallagonisch verschnörkelt und verziert, demungeachtet aber Thiere und Menschen erquickend.

Das Kloster San Martin, auf der Höhe liegend, ist eine respektable Anlage. Ein Hagestolz allein, wie man am Prinzen Pallagonia sieht, hat selten etwas Vernünftiges hervorgebracht, mehrere zusammen hingegen die allergrößten Werke, wie Kirchen und Klöster zeugen. Doch wirkten die geistlichen Gesellschaften wohl nur deßwegen so viel, weil sie noch mehr als irgend ein Familienvater einer unbegränzten Nachkommenschaft gewiß waren.

Die Mönche ließen uns ihre Sammlungen sehen. Von Alterthümern und natürlichen Sachen verwahren sie manches Schöne. Besonders fiel uns auf eine Medaille mit dem Bilde einer jungen Göttin, das Entzücken erregen mußte. Gern hätten uns die guten Männer einen Abdruck mitgegeben; es war aber nichts bei Handen, was zu irgend einer Art von Form tauglich gewesen wäre.

Nachdem sie uns Alles vorgezeigt, nicht ohne traurige Vergleichung der vorigen und gegenwärtigen Zustände, brachten sie uns in einen angenehmen kleinen Saal, von dessen Balkon man eine liebliche Aussicht genoß: hier war für uns beide gedeckt, und es fehlte nicht an einem sehr guten Mittagessen. Nach dem aufgetragenen Dessert trat der Abt herein, begleitet von seinen ältesten Mönchen, setzte sich zu uns und blieb wohl eine halbe Stunde, in welcher Zeit wir manche Frage zu beantworten hatten. Wir schieden aufs freundlichste. Die jüngern begleiteten uns nochmals in die Zimmer der Sammlung und zuletzt nach dem Wagen.

Wir fuhren mit ganz andern Gesinnungen nach Hause als gestern. Heute hatten wir eine große Anstalt zu bedauern, die eben zu der Zeit versinkt, indessen an der andern Seite ein abgeschmacktes Unternehmen mit frischem Wachsthum hervorsteigt.

Der Weg nach San Martin geht das ältere Kalkgebirg hinauf. Man zertrümmert die Felsen und brennt Kalk daraus, der sehr weiß wird. Zum Brennen brauchen sie eine starke, lange Grasart, in Bündeln getrocknet. Hier entsteht nun die Calcara. Bis an die steilsten Höhen liegt rother Thon angeschwemmt, der hier die Dammerde vorstellt, je höher je röther, wenig durch Vegetation geschwärzt. Ich sah in der Entfernung eine Grube fast wie Zinnober. Das Kloster steht mitten im Kalkgebirg, das sehr quellenreich ist. Die Gebirge umher sind wohlbebaut.

Palermo, Mittwoch den 11. April.

Nachdem wir nun zwei Hauptpunkte außerhalb der Stadt betrachtet, begaben wir uns in den Palast, wo der geschäftige Laufer die Zimmer und ihren Inhalt vorzeigte. Zu unserm großen Schrecken war der Saal, worin die Antiken sonst aufgestellt sind, eben in der größten Unordnung, weil man eine neue architektonische Dekoration im Werke hatte. Die Statuen waren von ihren Stellen weggenommen, mit Tüchern verhängt, mit Gerüsten verstellt, so daß wir, trotz allem guten Willen unseres Führers und einiger Bemühung der Handwerksleute, doch nur einen sehr unvollständigen Begriff davon erwerben konnten. Am meisten war mir um die zwei Widder von Erz zu thun, welche, auch nur unter diesen Umständen gesehen, den Kunstsinn höchlich erbauten. Sie sind liegend vorgestellt, die eine Pfote vorwärts, als Gegenbilder die Köpfe nach verschiedenen Seiten gekehrt; mächtige Gestalten aus der mythologischen Familie, Phrixus und Helle zu tragen würdig. Die Wolle nicht kurz und kraus, sondern lang und wellenartig herabfallend, mit großer Wahrheit und Eleganz gebildet, aus der besten griechischen Zeit. Sie sollen in dem Hafen von Syrakus gestanden haben.

Nun führte uns der Laufer außerhalb der Stadt in Katakomben, welche, mit architektonischem Sinn angelegt, keineswegs zu Grabplätzen benutzte Steinbrüche sind. In einem ziemlich verhärteten Tuff und dessen senkrecht gearbeiteter Wand sind gewölbte Oeffnungen und innerhalb dieser Särge ausgegraben, mehrere über einander, alles aus der Masse, ohne irgend eine Nachhülfe von Mauerwerk. Die obern Särge sind kleiner, und in den Räumen über den Pfeilern sind Grabstätten für Kinder angebracht.

Palermo, Donnerstag den 12. April.

Man zeigte uns heute das Medaillenkabinet des Prinzen Torremuzza. Gewissermaßen gieng ich ungern hin. Ich verstehe von diesem Fach zu wenig, und ein bloß neugieriger Reisender ist wahren Kennern und Liebhabern verhaßt. Da man aber doch einmal anfangen muß, so bequemte ich mich und hatte davon viel Vergnügen und Vortheil. Welch ein Gewinn, wenn man auch nur vorläufig übersieht, wie die alte Welt mit Städten übersät war, deren kleinste, wo nicht eine ganze Reihe der Kunstgeschichte, wenigstens doch einige Epochen derselben uns in köstlichen Münzen hinterließ! Aus diesen Schubkasten lacht uns ein unendlicher Frühling von Blüthen und Früchten der Kunst, eines in höherm Sinne geführten Lebensgewerbes, und was nicht alles

noch mehr hervor. Der Glanz der ſiciliſchen Städte, jetzt verdunkelt, glänzt aus dieſen geformten Metallen wieder friſch entgegen.

Leider haben wir andern in unſerer Jugend nur die Familienmünzen beſeſſen, die nichts ſagen, und die Kaiſermünzen, welche daſſelbe Profil bis zum Ueberdruß wiederholen: Bilder von Herrſchern, die eben nicht als Muſterbilder der Menſchheit zu betrachten ſind. Wie traurig hat man nicht unſere Jugend auf das geſtaltloſe Paläſtina und auf das geſtaltverwirrende Rom beſchränkt! Sicilien und Neugriechenland läßt mich nun wieder ein friſches Leben hoffen.

Daß ich über dieſe Gegenſtände mich in allgemeine Betrachtungen ergehe, iſt ein Beweis, daß ich noch nicht viel davon verſtehen gelernt habe: doch das wird ſich mit dem übrigen nach und nach ſchon geben.

Heute am Abend ward mir noch ein Wunſch erfüllt, und zwar auf eigene Weiſe. Ich ſtand in der großen Straße auf den Schrittſteinen, an jenem Laden mit dem Kaufherrn ſcherzend; auf einmal tritt ein Laufer, groß, wohlgekleidet, an mich heran, einen ſilbernen Teller raſch vorhaltend, worauf mehrere Kupferpfennige, wenige Silberſtücke lagen. Da ich nicht wußte, was es heißen ſolle, ſo zuckte ich, den Kopf duckend, die Achſeln, das gewöhnliche Zeichen, wodurch man ſich losſagt, man mag nun Antrag oder Frage nicht verſtehen oder nicht wollen. Eben ſo ſchnell, als er gekommen, war er fort, und nun bemerkte ich auf der entgegengeſetzten Seite der Straße ſeinen Kameraden in gleicher Beſchäftigung.

Was das bedeute? fragte ich den Handelsmann, der mit bedenklicher Geberde, gleichſam verſtohlen, auf einen langen hagern Herrn deutete, welcher in der Straßenmitte, hofmäßig gekleidet, anſtändig und gelaſſen über den Miſt einherſchritt. Friſirt und gepudert, den Hut unterm Arm, in ſeidenem Gewande, den Degen an der Seite, ein nettes Fußwerk mit Steinſchnallen geziert: ſo trat der Bejahrte ernſt und ruhig einher; aller Augen waren auf ihn gerichtet.

Dieß iſt der Prinz Pallagonia, ſagte der Händler, welcher von Zeit zu Zeit durch die Stadt geht und für die in der Barbarei gefangenen Sklaven ein Löſegeld zuſammenheiſcht. Zwar beträgt dieſes Einſammeln niemals viel, aber der Gegenſtand bleibt doch im Andenken, und oft vermachen diejenigen, welche bei Lebzeiten zurückhielten, ſchöne Summen zu ſolchem Zweck. Schon viele Jahre iſt der Prinz Vorſteher dieſer Anſtalt und hat unendlich viel Gutes geſtiftet.

Statt auf die Thorheiten ſeines Landſitzes, rief ich aus, hätte

er hierher jene großen Summen verwenden sollen. Kein Fürst in der Welt hätte mehr geleistet.

Dagegen sagte der Kaufmann: Sind wir doch alle so! Unsere Narrheiten bezahlen wir gar gerne selbst; zu unsern Tugenden sollen andere das Geld hergeben.

Palermo, Freitag den 13. April.

Vorgearbeitet in dem Steinreiche Siciliens hat uns Graf Borch sehr emsig, und wer nach ihm gleichen Sinnes die Insel besucht, wird ihm recht gern Dank zollen. Ich finde es angenehm, so wie pflichtmäßig, das Andenken eines Vorgängers zu feiern. Bin ich doch nur ein Vorfahre von künftigen andern, im Leben wie auf der Reise!

Die Thätigkeit des Grafen scheint mir übrigens größer als seine Kenntnisse; er verfährt mit einem gewissen Selbstbehagen, welches dem bescheidenen Ernst zuwider ist, mit welchem man wichtige Gegenstände behandeln sollte. Indessen ist sein Heft in Quart, ganz dem sicilianischen Steinreich gewidmet, mir von großem Vortheil, und ich konnte, dadurch vorbereitet, die Steinschleifer mit Nutzen besuchen, welche, früher mehr beschäftigt, zur Zeit als Kirchen und Altäre noch mit Marmor und Achaten überlegt werden mußten, das Handwerk doch noch immer forttreiben. Bei ihnen bestellte ich Muster von weichen und harten Steinen; denn so unterscheiden sie Marmor und Achate hauptsächlich deßwegen, weil die Verschiedenheit des Preises sich nach diesem Unterschiede richtet. Doch wissen sie, außer diesen beiden, sich noch viel mit einem Material, einem Feuererzeugniß ihrer Kalköfen. In diesen findet sich nach dem Brande eine Art Glasfluß, welcher von der hellsten blauen Farbe zur dunkelsten, ja zur schwärzesten übergeht. Diese Klumpen werden, wie anderes Gestein, in dünne Tafeln geschnitten, nach der Höhe ihrer Farbe und Reinheit geschätzt und anstatt Lapis Lazuli beim Fourniren von Altären, Grabmälern und andern kirchlichen Verzierungen mit Glück angewendet.

Eine vollständige Sammlung, wie ich sie wünsche, ist nicht fertig; man wird sie mir erst nach Neapel schicken. Die Achate sind von der größten Schönheit, besonders diejenigen, in welchen unregelmäßige Flecken von gelbem oder rothem Jaspis mit weißem, gleichsam gefrorenem Quarze abwechseln und dadurch die schönste Wirkung hervorbringen.

Eine genaue Nachahmung solcher Achate, auf der Rückseite dünner Glasscheiben durch Lackfarben bewirkt, ist das einzige Vernünftige, was ich aus dem Pallagonischen Unsinn jenes Tages

herausfand. Solche Tafeln nehmen sich zur Dekoration schöner aus als der ächte Achat, indem dieser aus vielen kleinen Stücken zusammengesetzt werden muß, bei jenen hingegen die Größe der Tafeln vom Architekten abhängt. Dieses Kunststück verdiente wohl, nachgeahmt zu werden.

Italien ohne Sicilien macht gar kein Bild in der Seele: hier ist der Schlüssel zu Allem.

Vom Klima kann man nicht Gutes genug sagen; jetzt ist's Regenzeit, aber immer unterbrochen, heute donnert und blitzt es, und alles wird mit Macht grün. Der Lein hat schon zum Theil Knoten gewonnen, der andere Theil blüht. Man glaubt in den Gründen kleine Teiche zu sehen, so schön blaugrün liegen die Leinfelder unten. Der reizenden Gegenstände sind unzählige! Und mein Geselle ist ein excellenter Mensch, der wahre Hoffegut, so wie ich redlich den Treufreund fortspiele. Er hat schon recht schöne Konture gemacht und wird noch das Beste mitnehmen. Welche Aussicht, mit meinen Schätzen dereinst glücklich nach Hause zu kommen!

Vom Essen und Trinken hier zu Land hab' ich noch nichts gesagt, und doch ist es kein kleiner Artikel. Die Gartenfrüchte sind herrlich, besonders der Salat von Zartheit und Geschmack wie eine Milch; man begreift, warum ihn die Alten lactuca genannt haben. Das Oel, der Wein, alles sehr gut, und sie könnten noch besser sein, wenn man auf ihre Bereitung mehr Sorgfalt verwendete. Fische die besten, zartesten. Auch haben wir diese Zeit her gut Rindfleisch gehabt, ob man es gleich sonst nicht loben will.

Nun vom Mittagessen ans Fenster! auf die Straße! Es ward ein Missethäter begnadigt, welches immer zu Ehren der heilbringenden Osterwoche geschieht. Eine Brüderschaft führt ihn bis unter einen zum Schein aufgebauten Galgen; dort muß er vor der Leiter eine Andacht verrichten, die Leiter küssen und wird dann wieder weggeführt. Es war ein hübscher Mensch vom Mittelstande, frisirt, einen weißen Frack, weißen Hut, alles weiß. Er trug den Hut in der Hand, und man hätte ihm hie und da nur bunte Bänder anheften dürfen, so konnte er als Schäfer auf jede Redoute gehen.

Palermo, Sonntag den 15. April.

Gegen Abend trat ich noch zu meinem Handelsmanne und fragte ihn, wie denn das Fest morgen ablaufen werde, da eine große Procession durch die Stadt ziehen und der Vicekönig selbst das Heiligste zu Fuß begleiten solle. Der geringste Windstoß müsse ja Gott und Menschen in die dickste Staubwolke verhüllen.

Der muntere Mann versetzte, daß man in Palermo sich gern auf ein Wunder verlasse. Schon mehrmals in ähnlichen Fällen sei ein gewaltsamer Platzregen gefallen und habe die meist abhängige Straße wenigstens zum Theil rein abgeschwemmt und der Procession reinen Weg gebahnt. Auch dießmal hege man die gleiche Hoffnung nicht ohne Grund: denn der Himmel überziehe sich und verspreche Regen auf die Nacht.

Und so geschah es denn auch: der gewaltsamste Regenguß fiel vergangene Nacht vom Himmel. Sogleich Morgens eilte ich auf die Straße, um Zeuge des Wunders zu sein. Und es war wirklich seltsam genug. Der zwischen den beiderseitigen Schrittsteinen eingeschränkte Regenstrom hatte das leichteste Kehricht die abhängige Straße herunter, theils nach dem Meere, theils in die Abzüge, in sofern sie nicht verstopft waren, fortgetrieben, das gröbere Gesträhde wenigstens von einem Orte zum andern geschoben und dadurch wundersame, reine Mäanders auf das Pflaster gezeichnet. Nun waren hundert und aberhundert Menschen mit Schaufeln, Besen und Gabeln dahinterher, diese reinen Stellen zu erweitern und in Zusammenhang zu bringen, indem sie die noch übriggebliebenen Unreinigkeiten bald auf diese, bald auf jene Seite häuften. Daraus erfolgte denn, daß die Procession, als sie begann, wirklich einen reinlichen Schlangenweg durch den Morast gebahnt sah, und sowohl die sämmtliche langbekleidete Geistlichkeit als der nettfüßige Adel, den Vicekönig an der Spitze, ungehindert und unbesudelt durchschreiten konnte. Ich glaubte die Kinder Israel zu sehen, denen durch Moor und Moder von Engelshand ein trockener Pfad bereitet wurde, und veredelte mir in diesem Gleichnisse den unerträglichen Anblick, so viel andächtige und anständige Menschen durch eine Allee von feuchten Kothhaufen durchbeten und durchprunken zu sehen.

Auf den Schrittsteinen hatte man nach wie vor reinlichen Wandel, im Innern der Stadt hingegen, wohin uns die Absicht, verschiedenes bis jetzt Vernachlässigtes zu sehen, gerade heute gehen hieß, war es fast unmöglich durchzukommen, obgleich auch hier das Kehren und Aufhäufen nicht versäumt war.

Diese Feierlichkeit gab uns Anlaß, die Hauptkirche zu besuchen und ihre Merkwürdigkeiten zu betrachten, auch, weil wir einmal auf den Beinen waren, uns nach andern Gebäuden umzusehen; da uns denn ein maurisches, bis jetzt wohlerhaltenes Haus gar sehr ergötzte, nicht groß, aber mit schönen, weiten und wohlproportionirten, harmonischen Räumen, in einem nördlichen Klima nicht eben bewohnbar, im südlichen ein höchst willkommener Aufenthalt. Die Baukundigen mögen uns davon Grund und Aufriß überliefern.

Auch sahen wir in einem unfreundlichen Lokal verschiedene Reste antiker marmorener Statuen, die wir aber zu entziffern keine Geduld hatten.

Palermo, Montag den 16. April.

Da wir uns nun selbst mit einer nahen Abreise aus diesem Paradies bedrohen müssen, so hoffte ich, heute noch im öffentlichen Garten ein vollkommenes Labsal zu finden, mein Pensum in der Odyssee zu lesen und auf einem Spaziergang nach dem Thale, am Fuße des Rosalienbergs, den Plan der Naufikaa weiter durchzudenken und zu versuchen, ob diesem Gegenstande eine dramatische Seite abzugewinnen sei. Dieß Alles ist, wo nicht mit großem Glück, doch mit vielem Behagen geschehen. Ich verzeichnete den Plan und konnte nicht unterlassen, einige Stellen, die mich besonders anzogen, zu entwerfen und auszuführen.

Palermo, Dinstag den 17. April.

Es ist ein wahres Unglück, wenn man von vielerlei Geistern verfolgt und versucht wird! Heute früh gieng ich mit dem festen, ruhigen Vorsatz, meine dichterischen Träume fortzusetzen, nach dem öffentlichen Garten; allein ehe ich mich's versah, erhaschte mich ein anderes Gespenst, das mir schon diese Tage nachgeschlichen. Die vielen Pflanzen, die ich sonst nur in Kübeln und Töpfen, ja die größte Zeit des Jahres nur hinter Glasfenstern zu sehen gewohnt war, stehen hier froh und frisch unter freiem Himmel, und indem sie ihre Bestimmung vollkommen erfüllen, werden sie uns deutlicher. Im Angesicht so vielerlei neuen und erneuten Gebildes fiel mir die alte Grille wieder ein, ob ich nicht unter dieser Schaar die Urpflanze entdecken könnte? Eine solche muß es denn doch geben: woran würde ich sonst erkennen, daß dieses oder jenes Gebilde eine Pflanze sei, wenn sie nicht alle nach Einem Muster gebildet wären?

Ich bemühte mich zu untersuchen, worin denn die vielen abweichenden Gestalten von einander unterschieden seien. Und ich fand sie immer mehr ähnlich als verschieden, und wollte ich meine botanische Terminologie anbringen, so gieng das wohl, aber es fruchtete nicht, es machte mich unruhig, ohne daß es mir weiter half. Gestört war mein guter poetischer Vorsatz; der Garten des Alcinous war verschwunden, ein Weltgarten hatte sich aufgethan. Warum sind wir Neueren doch so zerstreut! warum gereizt zu Forderungen, die wir nicht erreichen noch erfüllen können!

Palermo, Mittwoch den 11. April.

Nachdem wir nun zwei Hauptpunkte außerhalb der Stadt betrachtet, begaben wir uns in den Palast, wo der geschäftige Laufer die Zimmer und ihren Inhalt vorzeigte. Zu unserm großen Schrecken war der Saal, worin die Antiken sonst aufgestellt sind, eben in der größten Unordnung, weil man eine neue architektonische Dekoration im Werke hatte. Die Statuen waren von ihren Stellen weggenommen, mit Tüchern verhängt, mit Gerüsten verstellt, so daß wir, trotz allem guten Willen unseres Führers und einiger Bemühung der Handwerksleute, doch nur einen sehr unvollständigen Begriff davon erwerben konnten. Am meisten war mir um die zwei Widder von Erz zu thun, welche, auch nur unter diesen Umständen gesehen, den Kunstsinn höchlich erbauten. Sie sind liegend vorgestellt, die eine Pfote vorwärts, als Gegenbilder die Köpfe nach verschiedenen Seiten gekehrt; mächtige Gestalten aus der mythologischen Familie, Phrixus und Helle zu tragen würdig. Die Wolle nicht kurz und kraus, sondern lang und wellenartig herabfallend, mit großer Wahrheit und Eleganz gebildet, aus der besten griechischen Zeit. Sie sollen in dem Hafen von Syrakus gestanden haben.

Nun führte uns der Laufer außerhalb der Stadt in Katakomben, welche, mit architektonischem Sinn angelegt, keineswegs zu Grabplätzen benutzte Steinbrüche sind. In einem ziemlich verhärteten Tuff und dessen senkrecht gearbeiteter Wand sind gewölbte Oeffnungen und innerhalb dieser Särge ausgegraben, mehrere über einander, alles aus der Masse, ohne irgend eine Nachhülfe von Mauerwerk. Die obern Särge sind kleiner, und in den Räumen über den Pfeilern sind Grabstätten für Kinder angebracht.

Palermo, Donnerstag den 12. April.

Man zeigte uns heute das Medaillenkabinet des Prinzen Torremuzza. Gewissermaßen gieng ich ungern hin. Ich verstehe von diesem Fach zu wenig, und ein bloß neugieriger Reisender ist wahren Kennern und Liebhabern verhaßt. Da man aber doch einmal anfangen muß, so bequemte ich mich und hatte davon viel Vergnügen und Vortheil. Welch ein Gewinn, wenn man auch nur vorläufig übersieht, wie die alte Welt mit Städten übersät war, deren kleinste, wo nicht eine ganze Reihe der Kunstgeschichte, wenigstens doch einige Epochen derselben uns in köstlichen Münzen hinterließ! Aus diesen Schubkasten lacht uns ein unendlicher Frühling von Blüthen und Früchten der Kunst, eines in höherm Sinne geführten Lebensgewerbes, und was nicht alles

noch mehr hervor. Der Glanz der ſiciliſchen Städte, jetzt verdunkelt, glänzt aus dieſen geformten Metallen wieder friſch entgegen.

Leider haben wir andern in unſerer Jugend nur die Familienmünzen beſeſſen, die nichts ſagen, und die Kaiſermünzen, welche daſſelbe Profil bis zum Ueberdruß wiederholen: Bilder von Herrſchern, die eben nicht als Muſterbilder der Menſchheit zu betrachten ſind. Wie traurig hat man nicht unſere Jugend auf das geſtaltloſe Paläſtina und auf das geſtaltverwirrende Rom beſchränkt! Sicilien und Neugriechenland läßt mich nun wieder ein friſches Leben hoffen.

Daß ich über dieſe Gegenſtände mich in allgemeine Betrachtungen ergehe, iſt ein Beweis, daß ich noch nicht viel davon verſtehen gelernt habe: doch das wird ſich mit dem übrigen nach und nach ſchon geben.

Heute am Abend ward mir noch ein Wunſch erfüllt, und zwar auf eigene Weiſe. Ich ſtand in der großen Straße auf den Schrittſteinen, an jenem Laden mit dem Kaufherrn ſcherzend; auf einmal tritt ein Laufer, groß, wohlgekleidet, an mich heran, einen ſilbernen Teller raſch vorhaltend, worauf mehrere Kupferpfennige, wenige Silberſtücke lagen. Da ich nicht wußte, was es heißen ſolle, ſo zuckte ich, den Kopf duckend, die Achſeln, das gewöhnliche Zeichen, wodurch man ſich losſagt, man mag nun Antrag oder Frage nicht verſtehen oder nicht wollen. Eben ſo ſchnell, als er gekommen, war er fort, und nun bemerkte ich auf der entgegengeſetzten Seite der Straße ſeinen Kameraden in gleicher Beſchäftigung.

Was das bedeute? fragte ich den Handelsmann, der mit bedenklicher Geberde, gleichſam verſtohlen, auf einen langen hagern Herrn deutete, welcher in der Straßenmitte, hofmäßig gekleidet, anſtändig und gelaſſen über den Miſt einherſchritt. Friſirt und gepudert, den Hut unterm Arm, in ſeidenem Gewande, den Degen an der Seite, ein nettes Fußwerk mit Steinſchnallen geziert: ſo trat der Bejahrte ernſt und ruhig einher; aller Augen waren auf ihn gerichtet.

Dieß iſt der Prinz Pallagonia, ſagte der Händler, welcher von Zeit zu Zeit durch die Stadt geht und für die in der Barbarei gefangenen Sklaven ein Löſegeld zuſammenheiſcht. Zwar beträgt dieſes Einſammeln niemals viel, aber der Gegenſtand bleibt doch im Andenken, und oft vermachen diejenigen, welche bei Lebzeiten zurückhielten, ſchöne Summen zu ſolchem Zweck. Schon viele Jahre iſt der Prinz Vorſteher dieſer Anſtalt und hat unendlich viel Gutes geſtiftet.

Statt auf die [illegible]heiten ſeines Landſitzes, rief ich aus, hät-

er hierher jene großen Summen verwenden sollen. Kein Fürst in der Welt hätte mehr geleistet.

Dagegen sagte der Kaufmann: Sind wir doch alle so! Unsere Narrheiten bezahlen wir gar gerne selbst; zu unsern Tugenden sollen andere das Geld hergeben.

Palermo, Freitag den 13. April.

Vorgearbeitet in dem Steinreiche Siciliens hat uns Graf Borch sehr emsig, und wer nach ihm gleichen Sinnes die Insel besucht, wird ihm recht gern Dank zollen. Ich finde es angenehm, so wie pflichtmäßig, das Andenken eines Vorgängers zu feiern. Bin ich doch nur ein Vorfahre von künftigen andern, im Leben wie auf der Reise!

Die Thätigkeit des Grafen scheint mir übrigens größer als seine Kenntnisse; er verfährt mit einem gewissen Selbstbehagen, welches dem bescheidenen Ernst zuwider ist, mit welchem man wichtige Gegenstände behandeln sollte. Indessen ist sein Heft in Quart, ganz dem sicilianischen Steinreich gewidmet, mir von großem Vortheil, und ich konnte, dadurch vorbereitet, die Steinschleifer mit Nutzen besuchen, welche, früher mehr beschäftigt, zur Zeit als Kirchen und Altäre noch mit Marmor und Achaten überlegt werden mußten, das Handwerk doch noch immer forttreiben. Bei ihnen bestellte ich Muster von weichen und harten Steinen; denn so unterscheiden sie Marmor und Achate hauptsächlich deßwegen, weil die Verschiedenheit des Preises sich nach diesem Unterschiede richtet. Doch wissen sie, außer diesen beiden, sich noch viel mit einem Material, einem Feuererzeugniß ihrer Kalköfen. In diesen findet sich nach dem Brande eine Art Glasfluß, welcher von der hellsten blauen Farbe zur dunkelsten, ja zur schwärzesten übergeht. Diese Klumpen werden, wie anderes Gestein, in dünne Tafeln geschnitten, nach der Höhe ihrer Farbe und Reinheit geschätzt und anstatt Lapis Lazuli beim Fourniren von Altären, Grabmälern und andern kirchlichen Verzierungen mit Glück angewendet.

Eine vollständige Sammlung, wie ich sie wünsche, ist nicht fertig; man wird sie mir erst nach Neapel schicken. Die Achate sind von der größten Schönheit, besonders diejenigen, in welchen unregelmäßige Flecken von gelbem oder rothem Jaspis mit weißem, gleichsam gefrorenem Quarze abwechseln und dadurch die schönste Wirkung hervorbringen.

Eine genaue Nachahmung solcher Achate, auf der Rückseite dünner Glasscheiben durch Lackfarben bewirkt, ist das einzige Vernünftige, was ich aus dem Pallagonischen Unsinn jenes Tages

herausfand. Solche Tafeln nehmen sich zur Dekoration schöner aus als der ächte Achat, indem dieser aus vielen kleinen Stücken zusammengesetzt werden muß, bei jenen hingegen die Größe der Tafeln vom Architekten abhängt. Dieses Kunststück verdiente wohl, nachgeahmt zu werden.

Italien ohne Sicilien macht gar kein Bild in der Seele: hier ist der Schlüssel zu Allem.

Vom Klima kann man nicht Gutes genug sagen; jetzt ist's Regenzeit, aber immer unterbrochen, heute donnert und blitzt es, und alles wird mit Macht grün. Der Lein hat schon zum Theil Knoten gewonnen, der andere Theil blüht. Man glaubt in den Gründen kleine Teiche zu sehen, so schön blaugrün liegen die Leinfelder unten. Der reizenden Gegenstände sind unzählige! Und mein Geselle ist ein excellenter Mensch, der wahre Hoffegut, so wie ich redlich den Treufreund fortspiele. Er hat schon recht schöne Konture gemacht und wird noch das Beste mitnehmen. Welche Aussicht, mit meinen Schätzen dereinst glücklich nach Hause zu kommen!

Vom Essen und Trinken hier zu Land hab' ich noch nichts gesagt, und doch ist es kein kleiner Artikel. Die Gartenfrüchte sind herrlich, besonders der Salat von Zartheit und Geschmack wie eine Milch; man begreift, warum ihn die Alten lactuca genannt haben. Das Oel, der Wein, alles sehr gut, und sie könnten noch besser sein, wenn man auf ihre Bereitung mehr Sorgfalt verwendete. Fische die besten, zartesten. Auch haben wir diese Zeit her gut Rindfleisch gehabt, ob man es gleich sonst nicht loben will.

Nun vom Mittagessen ans Fenster! auf die Straße! Es ward ein Missethäter begnadigt, welches immer zu Ehren der heilbringenden Osterwoche geschieht. Eine Brüderschaft führt ihn bis unter einen zum Schein aufgebauten Galgen; dort muß er vor der Leiter eine Andacht verrichten, die Leiter küssen und wird dann wieder weggeführt. Es war ein hübscher Mensch vom Mittelstande, frisirt, einen weißen Frack, weißen Hut, alles weiß. Er trug den Hut in der Hand, und man hätte ihm hie und da nur bunte Bänder anheften dürfen, so konnte er als Schäfer auf jede Redoute gehen.

Palermo, Sonntag den 15. April.

Gegen Abend trat ich noch zu meinem Handelsmanne und fragte ihn, wie denn das Fest morgen ablaufen werde, da eine große Procession durch die Stadt ziehen und der Vicekönig selbst das Heiligste zu Fuß begleiten solle. Der geringste Windstoß müsse ja Gott und Menschen in die dickste Staubwolke verhüllen.

Der muntere Mann versetzte, daß man in Palermo sich gern auf ein Wunder verlasse. Schon mehrmals in ähnlichen Fällen sei ein gewaltsamer Platzregen gefallen und habe die meist abhängige Straße wenigstens zum Theil rein abgeschwemmt und der Procession reinen Weg gebahnt. Auch dießmal hege man die gleiche Hoffnung nicht ohne Grund: denn der Himmel überziehe sich und verspreche Regen auf die Nacht.

Und so geschah es denn auch: der gewaltsamste Regenguß fiel vergangene Nacht vom Himmel. Sogleich Morgens eilte ich auf die Straße, um Zeuge des Wunders zu sein. Und es war wirklich seltsam genug. Der zwischen den beiderseitigen Schrittsteinen eingeschränkte Regenstrom hatte das leichteste Kehricht die abhängige Straße herunter, theils nach dem Meere, theils in die Abzüge, in sofern sie nicht verstopft waren, fortgetrieben, das gröbere Gesträhde wenigstens von einem Orte zum andern geschoben und dadurch wundersame, reine Mäanders auf das Pflaster gezeichnet. Nun waren hundert und aberhundert Menschen mit Schaufeln, Besen und Gabeln dahinterher, diese reinen Stellen zu erweitern und in Zusammenhang zu bringen, indem sie die noch übriggebliebenen Unreinigkeiten bald auf diese, bald auf jene Seite häuften. Daraus erfolgte denn, daß die Procession, als sie begann, wirklich einen reinlichen Schlangenweg durch den Morast gebahnt sah, und sowohl die sämmtliche langbekleidete Geistlichkeit als der nettfüßige Adel, den Vicekönig an der Spitze, ungehindert und unbesudelt durchschreiten konnte. Ich glaubte die Kinder Israel zu sehen, denen durch Moor und Moder von Engelshand ein trockener Pfad bereitet wurde, und veredelte mir in diesem Gleichnisse den unerträglichen Anblick, so viel andächtige und anständige Menschen durch eine Allee von feuchten Kothhaufen durchbeten und durchprunken zu sehen.

Auf den Schrittsteinen hatte man nach wie vor reinlichen Wandel, im Innern der Stadt hingegen, wohin uns die Absicht, verschiedenes bis jetzt Vernachlässigtes zu sehen, gerade heute gehen hieß, war es fast unmöglich durchzukommen, obgleich auch hier das Kehren und Aufhäufen nicht versäumt war.

Diese Feierlichkeit gab uns Anlaß, die Hauptkirche zu besuchen und ihre Merkwürdigkeiten zu betrachten, auch, weil wir einmal auf den Beinen waren, uns nach andern Gebäuden umzusehen; da uns denn ein maurisches, bis jetzt wohlerhaltenes Haus gar sehr ergötzte, nicht groß, aber mit schönen, weiten und wohlproportionirten, harmonischen Räumen, in einem nördlichen Klima nicht eben bewohnbar, im südlichen ein höchst willkommener Aufenthalt. Die Baukundigen mögen uns davon Grund und Aufriß überliefern.

Auch sahen wir in einem unfreundlichen Lokal verschiedene Reste antiker marmorener Statuen, die wir aber zu entziffern keine Geduld hatten.

Palermo, Montag den 16. April.

Da wir uns nun selbst mit einer nahen Abreise aus diesem Paradies bedrohen müssen, so hoffte ich, heute noch im öffentlichen Garten ein vollkommenes Labsal zu finden, mein Pensum in der Odyssee zu lesen und auf einem Spaziergang nach dem Thale, am Fuße des Rosalienbergs, den Plan der Naufikaa weiter durchzudenken und zu versuchen, ob diesem Gegenstande eine dramatische Seite abzugewinnen sei. Dieß Alles ist, wo nicht mit großem Glück, doch mit vielem Behagen geschehen. Ich verzeichnete den Plan und konnte nicht unterlassen, einige Stellen, die mich besonders anzogen, zu entwerfen und auszuführen.

Palermo, Dinstag den 17. April.

Es ist ein wahres Unglück, wenn man von vielerlei Geistern verfolgt und versucht wird! Heute früh gieng ich mit dem festen, ruhigen Vorsatz, meine dichterischen Träume fortzusetzen, nach dem öffentlichen Garten; allein ehe ich mich's versah, erhaschte mich ein anderes Gespenst, das mir schon diese Tage nachgeschlichen. Die vielen Pflanzen, die ich sonst nur in Kübeln und Töpfen, ja die größte Zeit des Jahres nur hinter Glasfenstern zu sehen gewohnt war, stehen hier froh und frisch unter freiem Himmel, und indem sie ihre Bestimmung vollkommen erfüllen, werden sie uns deutlicher. Im Angesicht so vielerlei neuen und erneuten Gebildes fiel mir die alte Grille wieder ein, ob ich nicht unter dieser Schaar die Urpflanze entdecken könnte? Eine solche muß es denn doch geben: woran würde ich sonst erkennen, daß dieses oder jenes Gebilde eine Pflanze sei, wenn sie nicht alle nach Einem Muster gebildet wären?

Ich bemühte mich zu untersuchen, worin denn die vielen abweichenden Gestalten von einander unterschieden seien. Und ich fand sie immer mehr ähnlich als verschieden, und wollte ich meine botanische Terminologie anbringen, so gieng das wohl, aber es fruchtete nicht, es machte mich unruhig, ohne daß es mir weiter half. Gestört war mein guter poetischer Vorsatz; der Garten des Alcinous war verschwunden, ein Weltgarten hatte sich aufgethan. Warum sind wir Neueren doch so zerstreut! warum gereizt zu Forderungen, die wir nicht erreichen noch erfüllen können!

Kandelaber von chinesischem Porzellan stehen in den Ecken, welche, näher betrachtet, aus einzelnen Schalen, Ober- und Untertassen u. dgl. zusammengekittet sind. Kein Winkel, wo nicht irgend eine Willkür hervorblickte. Sogar der unschätzbare Blick über die Vorgebirge ins Meer wird durch farbige Scheiben verkümmert, welche durch einen unwahren Ton die Gegend entweder verkälten oder entzünden. Eines Kabinets muß ich noch erwähnen, welches aus alten vergoldeten, zusammengeschnittenen Rahmen an einander getäfelt ist. Alle die hundertfältigen Schnitzmuster, alle die verschiedenen Abstufungen einer ältern oder jüngern, mehr oder weniger bestaubten und beschädigten Vergoldung bedecken hier, hart an einander gedrängt, die sämmtlichen Wände und geben den Begriff von einem zerstückelten Trödel.

Die Kapelle zu beschreiben, wäre allein ein Heftchen nöthig. Hier findet man den Aufschluß über den ganzen Wahnsinn, der nur in einem bigotten Geiste bis auf diesen Grad wuchern konnte. Wie manches Fratzenbild einer irregeleiteten Devotion sich hier befinden mag, geb' ich zu vermuthen, das Beste jedoch will ich nicht vorenthalten. Flach an der Decke nämlich ist ein geschnitztes Crucifix von ziemlicher Größe befestigt, nach der Natur angemalt, lackirt mit untermischter Vergoldung. Dem Gekreuzigten in den Nabel ist ein Haken eingeschraubt; eine Kette aber, die davon herabhängt, befestigt sich in den Kopf eines knieend betenden, in der Luft schwebenden Mannes, der, angemalt und lackirt, wie alle übrigen Bilder der Kirche, wohl ein Sinnbild der ununterbrochenen Andacht des Besitzers darstellen soll.

Uebrigens ist der Palast nicht ausgebaut: ein großer, von dem Vater bunt und reich angelegter, aber doch nicht widerlich verzierter Saal war unvollendet geblieben; wie denn der gränzenlose Wahnsinn des Besitzers mit seinen Narrheiten nicht zu Rande kommen kann.

Kniepen, dessen Künstlersinn innerhalb dieses Tollhauses zur Verzweiflung getrieben wurde, sah ich zum ersten Male ungeduldig; er trieb mich fort, da ich mir die Elemente dieser Unschöpfung einzeln zu vergegenwärtigen und zu schematisiren suchte. Gutmüthig genug, zeichnete er zuletzt noch eine von den Zusammenstellungen, die einzige, die noch wenigstens eine Art von Bild gab. Sie stellt ein Pferdweib, auf einem Sessel sitzend, gegen einem unterwärts altmodisch gekleideten, mit Greifenkopf, Krone und großer Perücke gezierten Cavalier Karte spielend, vor und erinnert an das nach aller Tollheit noch immer höchst merkwürdige Wappen des Hauses Pallagonia: ein Satyr hält einem Weib, das einen Pferdekopf hat, einen Spiegel vor.

Palermo, Dinstag den 10. April.

Heute fuhren wir bergauf nach Monreale. Ein herrlicher Weg, welchen der Abt jenes Klosters zur Zeit eines überschwenglichen Reichthums angelegt hat; breit, bequemen Anstiegs, Bäume hie und da, besonders aber weitläuftige Spring- und Röhrenbrunnen, beinah pallagonisch verschnörkelt und verziert, demungeachtet aber Thiere und Menschen erquickend.

Das Kloster San Martin, auf der Höhe liegend, ist eine respektable Anlage. Ein Hagestolz allein, wie man am Prinzen Pallagonia sieht, hat selten etwas Vernünftiges hervorgebracht, mehrere zusammen hingegen die allergrößten Werke, wie Kirchen und Klöster zeugen. Doch wirkten die geistlichen Gesellschaften wohl nur deßwegen so viel, weil sie noch mehr als irgend ein Familienvater einer unbegränzten Nachkommenschaft gewiß waren.

Die Mönche ließen uns ihre Sammlungen sehen. Von Alterthümern und natürlichen Sachen verwahren sie manches Schöne. Besonders fiel uns auf eine Medaille mit dem Bilde einer jungen Göttin, das Entzücken erregen mußte. Gern hätten uns die guten Männer einen Abdruck mitgegeben; es war aber nichts bei Handen, was zu irgend einer Art von Form tauglich gewesen wäre.

Nachdem sie uns Alles vorgezeigt, nicht ohne traurige Vergleichung der vorigen und gegenwärtigen Zustände, brachten sie uns in einen angenehmen kleinen Saal, von dessen Balkon man eine liebliche Aussicht genoß: hier war für uns beide gedeckt, und es fehlte nicht an einem sehr guten Mittagessen. Nach dem aufgetragenen Dessert trat der Abt herein, begleitet von seinen ältesten Mönchen, setzte sich zu uns und blieb wohl eine halbe Stunde, in welcher Zeit wir manche Frage zu beantworten hatten. Wir schieden aufs freundlichste. Die jüngern begleiteten uns nochmals in die Zimmer der Sammlung und zuletzt nach dem Wagen.

Wir fuhren mit ganz andern Gesinnungen nach Hause als gestern. Heute hatten wir eine große Anstalt zu bedauern, die eben zu der Zeit versinkt, indessen an der andern Seite ein abgeschmacktes Unternehmen mit frischem Wachsthum hervorsteigt.

Der Weg nach San Martin geht das ältere Kalkgebirg hinauf. Man zertrümmert die Felsen und brennt Kalk daraus, der sehr weiß wird. Zum Brennen brauchen sie eine starke, lange Grasart, in Bündeln getrocknet. Hier entsteht nun die Calcara. Bis an die steilsten Höhen liegt rother Thon angeschwemmt, der hier die Dammerde vorstellt, je höher je röther, wenig durch Vegetation geschwärzt. Ich sah in der Entfernung eine Grube fast wie Zinnober. Das Kloster steht mitten im Kalkgebirg, das sehr quellenreich ist. Die Gebirge umher sind wohlbebaut.

Palermo, Mittwoch den 11. April.

Nachdem wir nun zwei Hauptpunkte außerhalb der Stadt betrachtet, begaben wir uns in den Palast, wo der geschäftige Laufer die Zimmer und ihren Inhalt vorzeigte. Zu unserm großen Schrecken war der Saal, worin die Antiken sonst aufgestellt sind, eben in der größten Unordnung, weil man eine neue architektonische Dekoration im Werke hatte. Die Statuen waren von ihren Stellen weggenommen, mit Tüchern verhängt, mit Gerüsten verstellt, so daß wir, trotz allem guten Willen unseres Führers und einiger Bemühung der Handwerksleute, doch nur einen sehr unvollständigen Begriff davon erwerben konnten. Am meisten war mir um die zwei Widder von Erz zu thun, welche, auch nur unter diesen Umständen gesehen, den Kunstsinn höchlich erbauten. Sie sind liegend vorgestellt, die eine Pfote vorwärts, als Gegenbilder die Köpfe nach verschiedenen Seiten gekehrt; mächtige Gestalten aus der mythologischen Familie, Phrixus und Helle zu tragen würdig. Die Wolle nicht kurz und kraus, sondern lang und wellenartig herabfallend, mit großer Wahrheit und Eleganz gebildet, aus der besten griechischen Zeit. Sie sollen in dem Hafen von Syrakus gestanden haben.

Nun führte uns der Laufer außerhalb der Stadt in Katakomben, welche, mit architektonischem Sinn angelegt, keineswegs zu Grabplätzen benutzte Steinbrüche sind. In einem ziemlich verhärteten Tuff und dessen senkrecht gearbeiteter Wand sind gewölbte Oeffnungen und innerhalb dieser Särge ausgegraben, mehrere über einander, alles aus der Masse, ohne irgend eine Nachhülfe von Mauerwerk. Die obern Särge sind kleiner, und in den Räumen über den Pfeilern sind Grabstätten für Kinder angebracht.

Palermo, Donnerstag den 12. April.

Man zeigte uns heute das Medaillenkabinet des Prinzen Torremuzza. Gewissermaßen gieng ich ungern hin. Ich verstehe von diesem Fach zu wenig, und ein bloß neugieriger Reisender ist wahren Kennern und Liebhabern verhaßt. Da man aber doch einmal anfangen muß, so bequemte ich mich und hatte davon viel Vergnügen und Vortheil. Welch ein Gewinn, wenn man auch nur vorläufig übersieht, wie die alte Welt mit Städten übersät war, deren kleinste, wo nicht eine ganze Reihe der Kunstgeschichte, wenigstens doch einige Epochen derselben uns in köstlichen Münzen hinterließ! Aus diesen Schubkasten lacht uns ein unendlicher Frühling von Blüthen und Früchten der Kunst, eines in höherm Sinne geführten Lebensgewerbes, und was nicht alles

noch mehr hervor. Der Glanz der ſiciliſchen Städte, jetzt verdunkelt, glänzt aus dieſen geformten Metallen wieder friſch entgegen.

Leider haben wir andern in unſerer Jugend nur die Familienmünzen beſeſſen, die nichts ſagen, und die Kaiſermünzen, welche daſſelbe Profil bis zum Ueberdruß wiederholen: Bilder von Herrſchern, die eben nicht als Muſterbilder der Menſchheit zu betrachten ſind. Wie traurig hat man nicht unſere Jugend auf das geſtaltloſe Paläſtina und auf das geſtaltverwirrende Rom beſchränkt! Sicilien und Neugriechenland läßt mich nun wieder ein friſches Leben hoffen.

Daß ich über dieſe Gegenſtände mich in allgemeine Betrachtungen ergehe, iſt ein Beweis, daß ich noch nicht viel davon verſtehen gelernt habe: doch das wird ſich mit dem übrigen nach und nach ſchon geben.

Heute am Abend ward mir noch ein Wunſch erfüllt, und zwar auf eigene Weiſe. Ich ſtand in der großen Straße auf den Schrittſteinen, an jenem Laden mit dem Kaufherrn ſcherzend; auf einmal tritt ein Laufer, groß, wohlgekleidet, an mich heran, einen ſilbernen Teller raſch vorhaltend, worauf mehrere Kupferpfennige, wenige Silberſtücke lagen. Da ich nicht wußte, was es heißen ſolle, ſo zuckte ich, den Kopf duckend, die Achſeln, das gewöhnliche Zeichen, wodurch man ſich losſagt, man mag nun Antrag oder Frage nicht verſtehen oder nicht wollen. Eben ſo ſchnell, als er gekommen, war er fort, und nun bemerkte ich auf der entgegengeſetzten Seite der Straße ſeinen Kameraden in gleicher Beſchäftigung.

Was das bedeute? fragte ich den Handelsmann, der mit bedenklicher Geberde, gleichſam verſtohlen, auf einen langen hagern Herrn deutete, welcher in der Straßenmitte, hofmäßig gekleidet, anſtändig und gelaſſen über den Miſt einherſchritt. Friſirt und gepudert, den Hut unterm Arm, in ſeidenem Gewande, den Degen an der Seite, ein nettes Fußwerk mit Steinſchnallen geziert: ſo trat der Bejahrte ernſt und ruhig einher; aller Augen waren auf ihn gerichtet.

Dieß iſt der Prinz Pallagonia, ſagte der Händler, welcher von Zeit zu Zeit durch die Stadt geht und für die in der Barbarei gefangenen Sklaven ein Löſegeld zuſammenheiſcht. Zwar beträgt dieſes Einſammeln niemals viel, aber der Gegenſtand bleibt doch im Andenken, und oft vermachen diejenigen, welche bei Lebzeiten zurückhielten, ſchöne Summen zu ſolchem Zweck. Schon viele Jahre iſt der Prinz Vorſteher dieſer Anſtalt und hat unendlich viel Gutes geſtiftet.

Statt auf die Thorheiten ſeines Landſitzes, rief ich aus, hätte

er hierher jene großen Summen verwenden sollen. Kein Fürst in der Welt hätte mehr geleistet.

Dagegen sagte der Kaufmann: Sind wir doch alle so! Unsere Narrheiten bezahlen wir gar gerne selbst; zu unsern Tugenden sollen andere das Geld hergeben.

Palermo, Freitag den 13. April.

Vorgearbeitet in dem Steinreiche Siciliens hat uns Graf Borch sehr emsig, und wer nach ihm gleichen Sinnes die Insel besucht, wird ihm recht gern Dank zollen. Ich finde es angenehm, so wie pflichtmäßig, das Andenken eines Vorgängers zu feiern. Bin ich doch nur ein Vorfahre von künftigen andern, im Leben wie auf der Reise!

Die Thätigkeit des Grafen scheint mir übrigens größer als seine Kenntnisse; er verfährt mit einem gewissen Selbstbehagen, welches dem bescheidenen Ernst zuwider ist, mit welchem man wichtige Gegenstände behandeln sollte. Indessen ist sein Heft in Quart, ganz dem sicilianischen Steinreich gewidmet, mir von großem Vortheil, und ich konnte, dadurch vorbereitet, die Steinschleifer mit Nutzen besuchen, welche, früher mehr beschäftigt, zur Zeit als Kirchen und Altäre noch mit Marmor und Achaten überlegt werden mußten, das Handwerk doch noch immer forttreiben. Bei ihnen bestellte ich Muster von weichen und harten Steinen; denn so unterscheiden sie Marmor und Achate hauptsächlich deßwegen, weil die Verschiedenheit des Preises sich nach diesem Unterschiede richtet. Doch wissen sie, außer diesen beiden, sich noch viel mit einem Material, einem Feuererzeugniß ihrer Kalköfen. In diesen findet sich nach dem Brande eine Art Glasfluß, welcher von der hellsten blauen Farbe zur dunkelsten, ja zur schwärzesten übergeht. Diese Klumpen werden, wie anderes Gestein, in dünne Tafeln geschnitten, nach der Höhe ihrer Farbe und Reinheit geschätzt und anstatt Lapis Lazuli beim Fourniren von Altären, Grabmälern und andern kirchlichen Verzierungen mit Glück angewendet.

Eine vollständige Sammlung, wie ich sie wünsche, ist nicht fertig; man wird sie mir erst nach Neapel schicken. Die Achate sind von der größten Schönheit, besonders diejenigen, in welchen unregelmäßige Flecken von gelbem oder rothem Jaspis mit weißem, gleichsam gefrorenem Quarze abwechseln und dadurch die schönste Wirkung hervorbringen.

Eine genaue Nachahmung solcher Achate, auf der Rückseite dünner Glasscheiben durch Lackfarben bewirkt, ist das einzige Vernünftige, was ich aus dem Pallagonischen Unsinn jenes Tages

herausfand. Solche Tafeln nehmen sich zur Dekoration schöner aus als der ächte Achat, indem dieser aus vielen kleinen Stücken zusammengesetzt werden muß, bei jenen hingegen die Größe der Tafeln vom Architekten abhängt. Dieses Kunststück verdiente wohl, nachgeahmt zu werden.

Italien ohne Sicilien macht gar kein Bild in der Seele: hier ist der Schlüssel zu Allem.

Vom Klima kann man nicht Gutes genug sagen; jetzt ist's Regenzeit, aber immer unterbrochen, heute donnert und blitzt es, und alles wird mit Macht grün. Der Lein hat schon zum Theil Knoten gewonnen, der andere Theil blüht. Man glaubt in den Gründen kleine Teiche zu sehen, so schön blaugrün liegen die Leinfelder unten. Der reizenden Gegenstände sind unzählige! Und mein Geselle ist ein excellenter Mensch, der wahre Hoffegut, so wie ich redlich den Treufreund fortspiele. Er hat schon recht schöne Konture gemacht und wird noch das Beste mitnehmen. Welche Aussicht, mit meinen Schätzen dereinst glücklich nach Hause zu kommen!

Vom Essen und Trinken hier zu Land hab' ich noch nichts gesagt, und doch ist es kein kleiner Artikel. Die Gartenfrüchte sind herrlich, besonders der Salat von Zartheit und Geschmack wie eine Milch; man begreift, warum ihn die Alten lactuca genannt haben. Das Oel, der Wein, alles sehr gut, und sie könnten noch besser sein, wenn man auf ihre Bereitung mehr Sorgfalt verwendete. Fische die besten, zartesten. Auch haben wir diese Zeit her gut Rindfleisch gehabt, ob man es gleich sonst nicht loben will.

Nun vom Mittagessen ans Fenster! auf die Straße! Es ward ein Missethäter begnadigt, welches immer zu Ehren der heilbringenden Osterwoche geschieht. Eine Brüderschaft führt ihn bis unter einen zum Schein aufgebauten Galgen; dort muß er vor der Leiter eine Andacht verrichten, die Leiter küssen und wird dann wieder weggeführt. Es war ein hübscher Mensch vom Mittelstande, frisirt, einen weißen Frack, weißen Hut, alles weiß. Er trug den Hut in der Hand, und man hätte ihm hie und da nur bunte Bänder anheften dürfen, so konnte er als Schäfer auf jede Redoute gehen.

Palermo, Sonntag den 15. April.

Gegen Abend trat ich noch zu meinem Handelsmanne und fragte ihn, wie denn das Fest morgen ablaufen werde, da eine große Procession durch die Stadt ziehen und der Vicekönig selbst das Heiligste zu Fuß begleiten solle. Der geringste Windstoß müsse ja Gott und Menschen in die dickste Staubwolke verhüllen.

Der muntere Mann versetzte, daß man in Palermo sich gern auf ein Wunder verlasse. Schon mehrmals in ähnlichen Fällen sei ein gewaltsamer Platzregen gefallen und habe die meist abhängige Straße wenigstens zum Theil rein abgeschwemmt und der Procession reinen Weg gebahnt. Auch dießmal hege man die gleiche Hoffnung nicht ohne Grund: denn der Himmel überziehe sich und verspreche Regen auf die Nacht.

Und so geschah es denn auch: der gewaltsamste Regenguß fiel vergangene Nacht vom Himmel. Sogleich Morgens eilte ich auf die Straße, um Zeuge des Wunders zu sein. Und es war wirklich seltsam genug. Der zwischen den beiderseitigen Schrittsteinen eingeschränkte Regenstrom hatte das leichteste Kehricht die abhängige Straße herunter, theils nach dem Meere, theils in die Abzüge, in sofern sie nicht verstopft waren, fortgetrieben, das gröbere Gesträhde wenigstens von einem Orte zum andern geschoben und dadurch wundersame, reine Mäanders auf das Pflaster gezeichnet. Nun waren hundert und aberhundert Menschen mit Schaufeln, Besen und Gabeln dahinterher, diese reinen Stellen zu erweitern und in Zusammenhang zu bringen, indem sie die noch übriggebliebenen Unreinigkeiten bald auf diese, bald auf jene Seite häuften. Daraus erfolgte denn, daß die Procession, als sie begann, wirklich einen reinlichen Schlangenweg durch den Morast gebahnt sah, und sowohl die sämmtliche langbekleidete Geistlichkeit als der nettfüßige Adel, den Vicekönig an der Spitze, ungehindert und unbesudelt durchschreiten konnte. Ich glaubte die Kinder Israel zu sehen, denen durch Moor und Moder von Engelshand ein trockener Pfad bereitet wurde, und veredelte mir in diesem Gleichnisse den unerträglichen Anblick, so viel andächtige und anständige Menschen durch eine Allee von feuchten Kothhaufen durchbeten und durchprunken zu sehen.

Auf den Schrittsteinen hatte man nach wie vor reinlichen Wandel, im Innern der Stadt hingegen, wohin uns die Absicht, verschiedenes bis jetzt Vernachlässigtes zu sehen, gerade heute gehen hieß, war es fast unmöglich durchzukommen, obgleich auch hier das Kehren und Aufhäufen nicht versäumt war.

Diese Feierlichkeit gab uns Anlaß, die Hauptkirche zu besuchen und ihre Merkwürdigkeiten zu betrachten, auch, weil wir einmal auf den Beinen waren, uns nach andern Gebäuden umzusehen; da uns denn ein mauriſches, bis jetzt wohlerhaltenes Haus gar sehr ergötzte, nicht groß, aber mit schönen, weiten und wohlproportionirten, harmonischen Räumen, in einem nördlichen Klima nicht eben bewohnbar, im südlichen ein höchst willkommener Aufenthalt. Die Baukundigen mögen uns davon Grund und Aufriß überliefern.

Auch sahen wir in einem unfreundlichen Lokal verschiedene Reste antiker marmorener Statuen, die wir aber zu entziffern keine Geduld hatten.

Palermo, Montag den 16. April.

Da wir uns nun selbst mit einer nahen Abreise aus diesem Paradies bedrohen müssen, so hoffte ich, heute noch im öffentlichen Garten ein vollkommenes Labsal zu finden, mein Pensum in der Odyssee zu lesen und auf einem Spaziergang nach dem Thale, am Fuße des Rosalienbergs, den Plan der Naufikaa weiter durchzudenken und zu versuchen, ob diesem Gegenstande eine dramatische Seite abzugewinnen sei. Dieß Alles ist, wo nicht mit großem Glück, doch mit vielem Behagen geschehen. Ich verzeichnete den Plan und konnte nicht unterlassen, einige Stellen, die mich besonders anzogen, zu entwerfen und auszuführen.

Palermo, Dinstag den 17. April.

Es ist ein wahres Unglück, wenn man von vielerlei Geistern verfolgt und versucht wird! Heute früh gieng ich mit dem festen, ruhigen Vorsatz, meine dichterischen Träume fortzusetzen, nach dem öffentlichen Garten; allein ehe ich mich's versah, erhaschte mich ein anderes Gespenst, das mir schon diese Tage nachgeschlichen. Die vielen Pflanzen, die ich sonst nur in Kübeln und Töpfen, ja die größte Zeit des Jahres nur hinter Glasfenstern zu sehen gewohnt war, stehen hier froh und frisch unter freiem Himmel, und indem sie ihre Bestimmung vollkommen erfüllen, werden sie uns deutlicher. Im Angesicht so vielerlei neuen und erneuten Gebildes fiel mir die alte Grille wieder ein, ob ich nicht unter dieser Schaar die Urpflanze entdecken könnte? Eine solche muß es denn doch geben: woran würde ich sonst erkennen, daß dieses oder jenes Gebilde eine Pflanze sei, wenn sie nicht alle nach Einem Muster gebildet wären?

Ich bemühte mich zu untersuchen, worin denn die vielen abweichenden Gestalten von einander unterschieden seien. Und ich fand sie immer mehr ähnlich als verschieden, und wollte ich meine botanische Terminologie anbringen, so gieng das wohl, aber es fruchtete nicht, es machte mich unruhig, ohne daß es mir weiter half. Gestört war mein guter poetischer Vorsatz; der Garten des Alcinous war verschwunden, ein Weltgarten hatte sich aufgethan. Warum sind wir Neueren doch so zerstreut! warum gereizt zu Forderungen, die wir nicht erreichen noch erfüllen können!

Und so sollte mir denn kurz vor dem Schlusse ein sonderbares Abenteuer beschert sein, wovon ich sogleich umständliche Nachricht ertheile.

Schon die ganze Zeit meines Aufenthalts hörte ich an unserm öffentlichen Tische manches über Cagliostro, dessen Herkunft und Schicksale reden. Die Palermitaner waren darin einig, daß ein gewisser Joseph Balsamo, in ihrer Stadt geboren, wegen mancherlei schlechter Streiche berüchtigt und verbannt sei. Ob aber dieser mit dem Grafen Cagliostro nur Eine Person sei, darüber waren die Meinungen getheilt. Einige, die ihn ehemals gesehen hatten, wollten seine Gestalt in jenem Kupferstiche wiederfinden, der bei uns bekannt genug ist und auch nach Palermo gekommen war.

Unter solchen Gesprächen berief sich einer der Gäste auf die Bemühungen, welche ein palermitanischer Rechtsgelehrter übernommen, diese Sache ins Klare zu bringen. Er war durch das französische Ministerium veranlaßt worden, dem Herkommen eines Mannes nachzuspüren, welcher die Frechheit gehabt hatte, vor dem Angesichte Frankreichs, ja man darf wohl sagen der Welt, bei einem wichtigen und gefährlichen Prozesse die albernsten Märchen vorzubringen.

Es habe dieser Rechtsgelehrte, erzählte man, den Stammbaum des Joseph Balsamo aufgestellt und ein erläuterndes Memoire mit beglaubigten Beilagen nach Frankreich abgeschickt, wo man wahrscheinlich davon öffentlichen Gebrauch machen werde.

Ich äußerte den Wunsch, diesen Rechtsgelehrten, von welchem außerdem viel Gutes gesprochen wurde, kennen zu lernen, und der Erzähler erbot sich, mich bei ihm anzumelden und zu ihm zu führen.

Nach einigen Tagen giengen wir hin und fanden ihn mit seinen Klienten beschäftigt. Als er diese abgefertigt und wir das Frühstück genommen hatten, brachte er ein Manuskript hervor, welches den Stammbaum Cagliostro's, die zu dessen Begründung nöthigen Dokumente in Abschrift und das Concept eines Memoire enthielt, das nach Frankreich abgegangen war. Er legte mir den Stammbaum vor und gab mir die nöthigen Erklärungen darüber, wovon ich hier so viel anführe, als zu leichterer Einsicht nöthig ist.

Joseph Balsamo's Urgroßvater mütterlicher Seite war Matthäus Martello. Der Geburtsname seiner Urgroßmutter ist unbekannt. Aus dieser Ehe entsprangen zwei Töchter, eine Namens Maria, die an Joseph Bracconeri verheirathet und Großmutter Joseph Balsamo's ward. Die andere, Namens Vincenza, verheirathete sich an Joseph Cagliostro, der von einem kleinen Orte La Noara, acht Meilen von Messina, gebürtig war. Ich bemerke hier, daß zu Messina noch zwei Glockengießer dieses Namens leben. Die

Großtante war in der Folge Pathe bei Joseph Balsamo; er erhielt den Taufnamen ihres Mannes und nahm endlich auswärts auch den Zunamen Cagliostro von seinem Großonkel an.

Die Eheleute Bracconeri hatten drei Kinder: Felicitas, Matthäus und Antonia. Felicitas ward an Peter Balsamo verheirathet, den Sohn eines Bandhändlers in Palermo, Antonin Balsamo, der vermuthlich von jüdischem Geschlecht abstammte. Peter Balsamo, der Vater des berüchtigten Josephs, machte Bankerott und starb in seinem fünfundvierzigsten Jahre. Seine Wittwe, welche noch gegenwärtig lebt, gab ihm außer dem benannten Joseph noch eine Tochter Johanna Joseph-Maria, welche an Johann Baptista Capitummino verheirathet wurde, der mit ihr drei Kinder zeugte und starb.

Das Memoire, welches uns der gefällige Verfasser vorlas und mir, auf mein Ersuchen, einige Tage anvertraute, war auf Taufscheine, Ehekontrakte und Instrumente gegründet, die mit Sorgfalt gesammelt waren. Es enthielt ungefähr die Umstände — wie ich aus einem Auszug, den ich damals gemacht, ersehe — die uns nunmehr aus den römischen Prozeßakten bekannt geworden sind, daß Joseph Balsamo Anfangs Juni 1743 zu Palermo geboren, von Vincenza Martello, verheirathete Cagliostro, aus der Taufe gehoben sei, daß er in seiner Jugend das Kleid der barmherzigen Brüder genommen, eines Ordens, der besonders Kranke verpflegt, daß er bald viel Geist und Geschick für die Medizin gezeigt, doch aber wegen seiner übeln Aufführung fortgeschickt worden, daß er in Palermo nachher den Zauberer und Schatzgräber gemacht.

Seine große Gabe, alle Hände nachzuahmen, ließ er nicht unbenutzt (so fährt das Memoire fort). Er verfälschte oder verfertigte vielmehr ein altes Dokument, wodurch das Eigenthum einiger Güter in Streit gerieth. Er kam in Untersuchung, ins Gefängniß, entfloh und ward edictaliter citirt. Er reiste durch Kalabrien nach Rom, wo er die Tochter eines Gürtlers heirathete. Von Rom kehrte er nach Neapel unter dem Namen Marchese Pellegrini zurück. Er wagte sich wieder nach Palermo, ward erkannt, gefänglich eingezogen und kam nur auf eine Weise los, die werth ist, daß ich sie umständlich erzähle.

Der Sohn eines der ersten sicilianischen Prinzen und großen Güterbesitzers, eines Mannes, der an dem neapolitanischen Hofe ansehnliche Stellen bekleidete, verband mit einem starken Körper und einer unbändigen Gemüthsart allen Uebermuth, zu dem sich der Reiche und Große ohne Bildung berechtigt glaubt. Donna Lorenza wußte ihn zu gewinnen, und auf ihn baute der verstellte Marchese Pellegrini seine Sicherheit. Der Prinz zeigte öffentlich,

daß er dieß angekommene Paar beschütze; aber in welche Wuth gerieth er, als Joseph Balsamo auf Anrufen der Partei, welche durch seinen Betrug Schaden gelitten, abermals ins Gefängniß gebracht wurde! Er versuchte verschiedene Mittel, ihn zu befreien, und da sie ihm nicht gelingen wollten, drohte er im Vorzimmer des Präsidenten, den Advokaten der Gegenpartei aufs grimmigste zu mißhandeln, wenn er nicht sogleich die Verhaftung des Balsamo wieder aufhöbe. Als der gegenseitige Sachwalter sich weigerte, ergriff er ihn, schlug ihn, warf ihn auf die Erde, trat ihn mit Füßen und war kaum von mehreren Mißhandlungen abzuhalten, als der Präsident selbst auf den Lärm herauseilte und Frieden gebot.

Dieser, ein schwacher, abhängiger Mann, wagte nicht, den Beleidiger zu bestrafen; die Gegenpartei und ihre Sachwalter wurden kleinmüthig, und Balsamo ward in Freiheit gesetzt, ohne daß bei den Akten sich eine Registratur über seine Loslassung befindet, weder wer sie verfügt, noch wie sie geschehen.

Bald darauf entfernte er sich von Palermo und that verschiedene Reisen, von welchen der Verfasser nur unvollständige Nachrichten geben konnte.

Das Memoire endigte sich mit einem scharfsinnigen Beweise, daß Cagliostro und Balsamo eben dieselbe Person sei, eine These, die damals schwerer zu behaupten war, als sie es jetzt ist, da wir von dem Zusammenhang der Geschichte vollkommen unterrichtet sind.

Hätte ich nicht damals vermuthen müssen, daß man in Frankreich einen öffentlichen Gebrauch von jenem Aufsatz machen würde, daß ich ihn vielleicht bei meiner Zurückkunft schon gedruckt anträfe, so wäre es mir erlaubt gewesen, eine Abschrift zu nehmen und meine Freunde und das Publikum früher von manchen interessanten Umständen zu unterrichten.

Indessen haben wir das Meiste und mehr, als jenes Memoire enthalten konnte, von einer Seite her erfahren, von der sonst nur Irrthümer auszuströmen pflegten. Wer hätte geglaubt, daß Rom einmal zur Aufklärung der Welt, zur völligen Entlarvung eines Betrügers so viel beitragen sollte, als es durch die Herausgabe jenes Auszugs aus den Prozeßakten geschehen ist! Denn obgleich diese Schrift weit interessanter sein könnte und sollte, so bleibt sie doch immer ein schönes Dokument in den Händen eines jeden Vernünftigen, der es mit Verdruß ansehen mußte, daß Betrogene, Halbbetrogene und Betrüger diesen Menschen und seine Possenspiele Jahre lang verehrten, sich durch die Gemeinschaft mit ihm über andre erhoben fühlten und von der Höhe ihres gläubigen Dün[kels] den gesunden Menschenverstand bedauerten, wo nicht geringschätzten.

Wer schwieg nicht gern während dieser Zeit? Und auch nur jetzt, nachdem die ganze Sache geendigt und außer Streit gesetzt ist, kann ich es über mich gewinnen, zu Kompletirung der Akten dasjenige, was mir bekannt ist, mitzutheilen.

Als ich in dem Stammbaum so manche Personen, besonders Mutter und Schwester, noch als lebend angegeben fand, bezeigte ich dem Verfasser des Memoire meinen Wunsch, sie zu sehen und die Verwandten eines so sonderbaren Menschen kennen zu lernen. Er versetzte, daß es schwer sein werde, dazu zu gelangen, indem diese Menschen, arm, aber ehrbar, sehr eingezogen lebten, keine Fremden zu sehen gewohnt seien und der argwöhnische Charakter der Nation sich aus einer solchen Erscheinung allerlei deuten werde; doch er wolle mir seinen Schreiber schicken, der bei der Familie Zutritt habe, und durch den er die Nachrichten und Dokumente, woraus der Stammbaum zusammengesetzt worden, erhalten.

Den folgenden Tag erschien der Schreiber und äußerte wegen des Unternehmens einige Bedenklichkeiten. Ich habe, sagte er, bisher immer vermieden, diesen Leuten wieder unter die Augen zu treten: denn um ihre Ehekontrakte, Taufscheine und andere Papiere in die Hände zu bekommen und von selbigen legale Kopieen machen zu können, mußte ich mich einer eigenen List bedienen. Ich nahm Gelegenheit, von einem Familienstipendio zu reden, das irgendwo vakant war, machte ihnen wahrscheinlich, daß der junge Capitummino sich dazu qualificire, daß man vor allen Dingen einen Stammbaum aufsetzen müsse, um zu sehen, in wiefern der Knabe Ansprüche darauf machen könne; es werde freilich nachher alles auf Negociation ankommen, die ich übernehmen wolle, wenn man mir einen billigen Theil der zu erhaltenden Summe für meine Bemühungen verspräche. Mit Freuden willigten die guten Leute in Alles; ich erhielt die nöthigen Papiere, die Kopieen wurden genommen, der Stammbaum ausgearbeitet, und seit der Zeit hüte ich mich, vor ihnen zu erscheinen. Noch vor einigen Wochen wurde mich die alte Capitummino gewahr, und ich wußte mich nur mit der Langsamkeit, womit hier dergleichen Sachen vorwärts gehen, zu entschuldigen.

So sagte der Schreiber. Da ich aber von meinem Vorsatz nicht abgieng, wurden wir nach einiger Ueberlegung dahin einig, daß ich mich für einen Engländer ausgeben und der Familie Nachrichten von Cagliostro bringen sollte, der eben aus der Gefangenschaft der Bastille nach London gegangen war.

Zur gesetzten Stunde, es mochte etwa drei Uhr nach Mittag sein, machten wir uns auf den Weg. Das Haus lag in dem Winkel eines Gäßchens, nicht weit von der Hauptstraße, il Cassaro genannt. Wir stiegen eine elende Treppe hinauf und kamen so-

gleich in die Küche. Eine Frau von mittlerer Größe, stark und breit, ohne fett zu sein, war beschäftigt, das Küchengeschirr aufzuwaschen. Sie war reinlich gekleidet und schlug, als wir hineintraten, das Ende der Schürze hinauf, um vor uns die schmutzige Seite zu verstecken. Sie sah meinen Führer freudig an und sagte: Signor Giovanni, bringen Sie uns gute Nachrichten? haben Sie etwas ausgerichtet?

Er versetzte: In unserer Sache hat mir's noch nicht gelingen wollen; hier ist aber ein Fremder, der einen Gruß von Ihrem Bruder bringt und Ihnen erzählen kann, wie er sich gegenwärtig befindet.

Der Gruß, den ich bringen sollte, war nicht ganz in unsrer Abrede; indessen war die Einleitung einmal gemacht.

Sie kennen meinen Bruder? fragte sie. Es kennt ihn ganz Europa, versetzte ich; und ich glaube, es wird Ihnen angenehm sein, zu hören, daß er sich in Sicherheit und wohl befindet, da Sie bisher wegen seines Schicksals gewiß in Sorgen gewesen sind.

Treten Sie hinein! sagte sie; ich folge Ihnen gleich.

Und ich trat mit dem Schreiber in das Zimmer. Es war so groß und hoch, daß es bei uns für einen Saal gelten würde; es schien aber auch beinah die ganze Wohnung der Familie zu sein. Ein einziges Fenster erleuchtete die großen Wände, die einmal Farbe gehabt hatten und auf denen schwarze Heiligenbilder in goldnen Rahmen herumhiengen. Zwei große Betten ohne Vorhänge standen an der einen Wand, ein braunes Schränkchen, das die Gestalt eines Schreibtisches hatte, an der andern. Alte mit Rohr durchflochtene Stühle, deren Lehnen ehemals vergoldet gewesen, standen daneben, und die Backsteine des Fußbodens waren an vielen Stellen tief ausgetreten. Uebrigens war alles reinlich, und wir näherten uns der Familie, die am andern Ende des Zimmers an dem einzigen Fenster versammelt war.

Indeß mein Führer der alten Balsamo, die in der Ecke saß, die Ursache unseres Besuchs erklärte und seine Worte wegen der Taubheit der guten Alten mehrmals laut wiederholte, hatte ich Zeit, das Zimmer und die übrigen Personen zu betrachten. Ein Mädchen von ungefähr sechzehn Jahren, wohlgewachsen, deren Gesichtszüge durch die Blattern undeutlich geworden waren, stand am Fenster; neben ihr ein junger Mensch, dessen unangenehme, durch die Blattern entstellte Bildung mir auch auffiel. In einem Lehnstuhl saß oder lag vielmehr, gegen dem Fenster über, eine kranke, sehr ungestaltete Person, die mit einer Art Schlafsucht behaftet schien.

Als mein Führer sich deutlich gemacht hatte, nöthigte man uns zum Sitzen. Die Alte that einige Fragen an mich, die ich mir aber mußte dolmetschen lassen, ehe ich sie beantworten konnte, da mir der sicilianische Dialekt nicht geläufig war.

Ich betrachtete indessen die alte Frau mit Vergnügen. Sie war von mittlerer Größe, aber wohlgebildet; über ihre regelmäßigen Gesichtszüge, die das Alter nicht entstellt hatte, war der Friede verbreitet, dessen gewöhnlich die Menschen genießen, die des Gehörs beraubt sind; der Ton ihrer Stimme war sanft und angenehm.

Ich beantwortete ihre Fragen, und meine Antworten mußten ihr auch wieder verdolmetscht werden. Die Langsamkeit unsrer Unterredung gab mir Gelegenheit, meine Worte abzumessen. Ich erzählte ihr, daß ihr Sohn in Frankreich losgesprochen worden und sich gegenwärtig in England befinde, wo er wohl aufgenommen sei. Ihre Freude, die sie über diese Nachrichten äußerte, war mit Ausdrücken einer herzlichen Frömmigkeit begleitet, und da sie nun etwas lauter und langsamer sprach, konnte ich sie eher verstehen.

Indessen war ihre Tochter hereingekommen und hatte sich zu meinem Führer gesetzt, der ihr das, was ich erzählt hatte, getreulich wiederholte. Sie hatte eine reinliche Schürze vorgebunden und ihre Haare in Ordnung unter das Netz gebracht. Je mehr ich sie ansah und mit ihrer Mutter verglich, desto auffallender war mir der Unterschied beider Gestalten. Eine lebhafte, gesunde Sinnlichkeit blickte aus der ganzen Bildung der Tochter hervor; sie mochte eine Frau von vierzig Jahren sein. Mit muntern blauen Augen sah sie klug umher, ohne daß ich in ihrem Blick irgend einen Argwohn spüren konnte. Indem sie saß, versprach ihre Figur mehr Länge, als sie zeigte, wenn sie aufstand; ihre Stellung war determinirt, sie saß mit vorwärts gebogenem Körper und die Hände auf die Kniee gelegt. Uebrigens erinnerte mich ihre mehr stumpfe als scharfe Gesichtsbildung an das Bildniß ihres Bruders, das wir in Kupfer kennen. Sie fragte mich Verschiedenes über meine Reise, über meine Absicht, Sicilien zu sehen, und war überzeugt, daß ich gewiß zurückkommen und das Fest der heiligen Rosalie mit ihnen feiern würde.

Da indessen die Großmutter wieder einige Fragen an mich gethan hatte und ich ihr zu antworten beschäftigt war, sprach die Tochter halb laut mit meinem Gefährten, doch so, daß ich Anlaß nehmen konnte, zu fragen, wovon die Rede sei. Er sagte darauf, Frau Capitummino erzähle ihm, daß ihr Bruder ihr noch vierzehn Unzen schuldig sei; sie habe bei seiner schnellen Abreise von Palermo versetzte Sachen für ihn eingelöst; seit der Zeit aber weder etwas von ihm gehört, noch Geld, noch irgend eine Unterstützung von ihm erhalten, ob er gleich, wie sie höre, große Reichthümer besitze und einen fürstlichen Aufwand mache. Ob ich nicht über mich nehmen wolle, nach meiner Zurückkunft ihn auf eine

gleich in die Küche. Eine Frau von mittlerer Größe, stark und breit, ohne fett zu sein, war beschäftigt, das Küchengeschirr aufzuwaschen. Sie war reinlich gekleidet und schlug, als wir hineintraten, das Ende der Schürze hinauf, um vor uns die schmutzige Seite zu verstecken. Sie sah meinen Führer freudig an und sagte: Signor Giovanni, bringen Sie uns gute Nachrichten? haben Sie etwas ausgerichtet?

Er versetzte: In unserer Sache hat mir's noch nicht gelingen wollen; hier ist aber ein Fremder, der einen Gruß von Ihrem Bruder bringt und Ihnen erzählen kann, wie er sich gegenwärtig befindet.

Der Gruß, den ich bringen sollte, war nicht ganz in unsrer Abrede; indessen war die Einleitung einmal gemacht.

Sie kennen meinen Bruder? fragte sie. Es kennt ihn ganz Europa, versetzte ich; und ich glaube, es wird Ihnen angenehm sein, zu hören, daß er sich in Sicherheit und wohl befindet, da Sie bisher wegen seines Schicksals gewiß in Sorgen gewesen sind.

Treten Sie hinein! sagte sie; ich folge Ihnen gleich.

Und ich trat mit dem Schreiber in das Zimmer. Es war so groß und hoch, daß es bei uns für einen Saal gelten würde; es schien aber auch beinah die ganze Wohnung der Familie zu sein. Ein einziges Fenster erleuchtete die großen Wände, die einmal Farbe gehabt hatten und auf denen schwarze Heiligenbilder in goldnen Rahmen herumhiengen. Zwei große Betten ohne Vorhänge standen an der einen Wand, ein braunes Schränkchen, das die Gestalt eines Schreibtisches hatte, an der andern. Alte mit Rohr durchflochtene Stühle, deren Lehnen ehemals vergoldet gewesen, standen daneben, und die Backsteine des Fußbodens waren an vielen Stellen tief ausgetreten. Uebrigens war alles reinlich, und wir näherten uns der Familie, die am andern Ende des Zimmers an dem einzigen Fenster versammelt war.

Indeß mein Führer der alten Balsamo, die in der Ecke saß, die Ursache unseres Besuchs erklärte und seine Worte wegen der Taubheit der guten Alten mehrmals laut wiederholte, hatte ich Zeit, das Zimmer und die übrigen Personen zu betrachten. Ein Mädchen von ungefähr sechzehn Jahren, wohlgewachsen, deren Gesichtszüge durch die Blattern undeutlich geworden waren, stand am Fenster; neben ihr ein junger Mensch, dessen unangenehme, durch die Blattern entstellte Bildung mir auch auffiel. In einem Lehnstuhl saß oder lag vielmehr, gegen dem Fenster über, eine kranke, sehr ungestaltete Person, die mit einer Art Schlafsucht behaftet schien.

Als mein Führer sich deutlich gemacht hatte, nöthigte man uns zum Sitzen. Die Alte that einige Fragen an mich, die ich mir aber mußte dolmetschen lassen, ehe ich sie beantworten konnte, da mir der sicilianische Dialekt nicht geläufig war.

Ich betrachtete indessen die alte Frau mit Vergnügen. Sie war von mittlerer Größe, aber wohlgebildet; über ihre regelmäßigen Gesichtszüge, die das Alter nicht entstellt hatte, war der Friede verbreitet, dessen gewöhnlich die Menschen genießen, die des Gehörs beraubt sind; der Ton ihrer Stimme war sanft und angenehm.

Ich beantwortete ihre Fragen, und meine Antworten mußten ihr auch wieder verdolmetscht werden. Die Langsamkeit unsrer Unterredung gab mir Gelegenheit, meine Worte abzumessen. Ich erzählte ihr, daß ihr Sohn in Frankreich losgesprochen worden und sich gegenwärtig in England befinde, wo er wohl aufgenommen sei. Ihre Freude, die sie über diese Nachrichten äußerte, war mit Ausdrücken einer herzlichen Frömmigkeit begleitet, und da sie nun etwas lauter und langsamer sprach, konnte ich sie eher verstehen.

Indessen war ihre Tochter hereingekommen und hatte sich zu meinem Führer gesetzt, der ihr das, was ich erzählt hatte, getreulich wiederholte. Sie hatte eine reinliche Schürze vorgebunden und ihre Haare in Ordnung unter das Netz gebracht. Je mehr ich sie ansah und mit ihrer Mutter verglich, desto auffallender war mir der Unterschied beider Gestalten. Eine lebhafte, gesunde Sinnlichkeit blickte aus der ganzen Bildung der Tochter hervor; sie mochte eine Frau von vierzig Jahren sein. Mit muntern blauen Augen sah sie klug umher, ohne daß ich in ihrem Blick irgend einen Argwohn spüren konnte. Indem sie saß, versprach ihre Figur mehr Länge, als sie zeigte, wenn sie aufstand; ihre Stellung war determinirt, sie saß mit vorwärts gebogenem Körper und die Hände auf die Kniee gelegt. Uebrigens erinnerte mich ihre mehr stumpfe als scharfe Gesichtsbildung an das Bildniß ihres Bruders, das wir in Kupfer kennen. Sie fragte mich Verschiedenes über meine Reise, über meine Absicht, Sicilien zu sehen, und war überzeugt, daß ich gewiß zurückkommen und das Fest der heiligen Rosalie mit ihnen feiern würde.

Da indessen die Großmutter wieder einige Fragen an mich gethan hatte und ich ihr zu antworten beschäftigt war, sprach die Tochter halb laut mit meinem Gefährten, doch so, daß ich Anlaß nehmen konnte, zu fragen, wovon die Rede sei. Er sagte darauf, Frau Capitummino erzähle ihm, daß ihr Bruder ihr noch vierzehn Unzen schuldig sei; sie habe bei seiner schnellen Abreise von Palermo versetzte Sachen für ihn eingelöst; seit der Zeit aber weder etwas von ihm gehört, noch Geld, noch irgend eine Unterstützung von ihm erhalten, ob er gleich, wie sie höre, große Reichthümer besitze und einen fürstlichen Aufwand mache. Ob ich nicht über mich nehmen wolle, nach meiner Zurückkunft ihn auf eine

Der muntere Mann versetzte, daß man in Palermo sich gern auf ein Wunder verlasse. Schon mehrmals in ähnlichen Fällen sei ein gewaltsamer Platzregen gefallen und habe die meist abhängige Straße wenigstens zum Theil rein abgeschwemmt und der Procession reinen Weg gebahnt. Auch dießmal hege man die gleiche Hoffnung nicht ohne Grund: denn der Himmel überziehe sich und verspreche Regen auf die Nacht.

Und so geschah es denn auch: der gewaltsamste Regenguß fiel vergangene Nacht vom Himmel. Sogleich Morgens eilte ich auf die Straße, um Zeuge des Wunders zu sein. Und es war wirklich seltsam genug. Der zwischen den beiderseitigen Schrittsteinen eingeschränkte Regenstrom hatte das leichteste Kehricht die abhängige Straße herunter, theils nach dem Meere, theils in die Abzüge, in sofern sie nicht verstopft waren, fortgetrieben, das gröbere Gesträhde wenigstens von einem Orte zum andern geschoben und dadurch wundersame, reine Mäanders auf das Pflaster gezeichnet. Nun waren hundert und aberhundert Menschen mit Schaufeln, Besen und Gabeln dahinterher, diese reinen Stellen zu erweitern und in Zusammenhang zu bringen, indem sie die noch übriggebliebenen Unreinigkeiten bald auf diese, bald auf jene Seite häuften. Daraus erfolgte denn, daß die Procession, als sie begann, wirklich einen reinlichen Schlangenweg durch den Morast gebahnt sah, und sowohl die sämmtliche langbekleidete Geistlichkeit als der nettfüßige Adel, den Vicekönig an der Spitze, ungehindert und unbesudelt durchschreiten konnte. Ich glaubte die Kinder Israel zu sehen, denen durch Moor und Moder von Engelshand ein trockener Pfad bereitet wurde, und veredelte mir in diesem Gleichnisse den unerträglichen Anblick, so viel andächtige und anständige Menschen durch eine Allee von feuchten Kothhaufen durchbeten und durchprunken zu sehen.

Auf den Schrittsteinen hatte man nach wie vor reinlichen Wandel, im Innern der Stadt hingegen, wohin uns die Absicht, verschiedenes bis jetzt Vernachlässigtes zu sehen, gerade heute gehen hieß, war es fast unmöglich durchzukommen, obgleich auch hier das Kehren und Aufhäufen nicht versäumt war.

Diese Feierlichkeit gab uns Anlaß, die Hauptkirche zu besuchen und ihre Merkwürdigkeiten zu betrachten, auch, weil wir einmal auf den Beinen waren, uns nach andern Gebäuden umzusehen; da uns denn ein maurisches, bis jetzt wohlerhaltenes Haus gar sehr ergötzte, nicht groß, aber mit schönen, weiten und wohlproportionirten, harmonischen Räumen, in einem nördlichen Klima nicht eben bewohnbar, im südlichen ein höchst willkommener Aufenthalt. Die Baukundigen mögen uns davon Grund und Aufriß überliefern.

Auch sahen wir in einem unfreundlichen Lokal verschiedene Reste antiker marmorener Statuen, die wir aber zu entziffern keine Geduld hatten.

Palermo, Montag den 16. April.

Da wir uns nun selbst mit einer nahen Abreise aus diesem Paradies bedrohen müssen, so hoffte ich, heute noch im öffentlichen Garten ein vollkommenes Labsal zu finden, mein Pensum in der Odyssee zu lesen und auf einem Spaziergang nach dem Thale, am Fuße des Rosalienbergs, den Plan der Nausikaa weiter durchzudenken und zu versuchen, ob diesem Gegenstande eine dramatische Seite abzugewinnen sei. Dieß Alles ist, wo nicht mit großem Glück, doch mit vielem Behagen geschehen. Ich verzeichnete den Plan und konnte nicht unterlassen, einige Stellen, die mich besonders anzogen, zu entwerfen und auszuführen.

Palermo, Dinstag den 17. April.

Es ist ein wahres Unglück, wenn man von vielerlei Geistern verfolgt und versucht wird! Heute früh gieng ich mit dem festen, ruhigen Vorsatz, meine dichterischen Träume fortzusetzen, nach dem öffentlichen Garten; allein ehe ich mich's versah, erhaschte mich ein anderes Gespenst, das mir schon diese Tage nachgeschlichen. Die vielen Pflanzen, die ich sonst nur in Kübeln und Töpfen, ja die größte Zeit des Jahres nur hinter Glasfenstern zu sehen gewohnt war, stehen hier froh und frisch unter freiem Himmel, und indem sie ihre Bestimmung vollkommen erfüllen, werden sie uns deutlicher. Im Angesicht so vielerlei neuen und erneuten Gebildes fiel mir die alte Grille wieder ein, ob ich nicht unter dieser Schaar die Urpflanze entdecken könnte? Eine solche muß es denn doch geben: woran würde ich sonst erkennen, daß dieses oder jenes Gebilde eine Pflanze sei, wenn sie nicht alle nach Einem Muster gebildet wären?

Ich bemühte mich zu untersuchen, worin denn die vielen abweichenden Gestalten von einander unterschieden seien. Und ich fand sie immer mehr ähnlich als verschieden, und wollte ich meine botanische Terminologie anbringen, so gieng das wohl, aber es fruchtete nicht, es machte mich unruhig, ohne daß es mir weiter half. Gestört war mein guter poetischer Vorsatz; der Garten des Alcinous war verschwunden, ein Weltgarten hatte sich aufgethan. Warum sind wir Neueren doch so zerstreut! warum gereizt zu Forderungen, die wir nicht erreichen noch erfüllen können!

Und so sollte mir denn kurz vor dem Schlusse ein sonderbares Abenteuer beschert sein, wovon ich sogleich umständliche Nachricht ertheile.

Schon die ganze Zeit meines Aufenthalts hörte ich an unserm öffentlichen Tische manches über Cagliostro, dessen Herkunft und Schicksale reden. Die Palermitaner waren darin einig, daß ein gewisser Joseph Balsamo, in ihrer Stadt geboren, wegen mancherlei schlechter Streiche berüchtigt und verbannt sei. Ob aber dieser mit dem Grafen Cagliostro nur Eine Person sei, darüber waren die Meinungen getheilt. Einige, die ihn ehemals gesehen hatten, wollten seine Gestalt in jenem Kupferstiche wiederfinden, der bei uns bekannt genug ist und auch nach Palermo gekommen war.

Unter solchen Gesprächen berief sich einer der Gäste auf die Bemühungen, welche ein palermitanischer Rechtsgelehrter übernommen, diese Sache ins Klare zu bringen. Er war durch das französische Ministerium veranlaßt worden, dem Herkommen eines Mannes nachzuspüren, welcher die Frechheit gehabt hatte, vor dem Angesichte Frankreichs, ja man darf wohl sagen der Welt, bei einem wichtigen und gefährlichen Prozesse die albernsten Märchen vorzubringen.

Es habe dieser Rechtsgelehrte, erzählte man, den Stammbaum des Joseph Balsamo aufgestellt und ein erläuterndes Memoire mit beglaubigten Beilagen nach Frankreich abgeschickt, wo man wahrscheinlich davon öffentlichen Gebrauch machen werde.

Ich äußerte den Wunsch, diesen Rechtsgelehrten, von welchem außerdem viel Gutes gesprochen wurde, kennen zu lernen, und der Erzähler erbot sich, mich bei ihm anzumelden und zu ihm zu führen.

Nach einigen Tagen giengen wir hin und fanden ihn mit seinen Klienten beschäftigt. Als er diese abgefertigt und wir das Frühstück genommen hatten, brachte er ein Manuskript hervor, welches den Stammbaum Cagliostro's, die zu dessen Begründung nöthigen Dokumente in Abschrift und das Concept eines Memoire enthielt, das nach Frankreich abgegangen war. Er legte mir den Stammbaum vor und gab mir die nöthigen Erklärungen darüber, wovon ich hier so viel anführe, als zu leichterer Einsicht nöthig ist.

Joseph Balsamo's Urgroßvater mütterlicher Seite war Matthäus Martello. Der Geburtsname seiner Urgroßmutter ist unbekannt. Aus dieser Ehe entsprangen zwei Töchter, eine Namens Maria, die an Joseph Bracconeri verheirathet und Großmutter Joseph Balsamo's ward. Die andere, Namens Vincenza, verheirathete sich an Joseph Cagliostro, der von einem kleinen Orte La Noara, acht Meilen von Messina, gebürtig war. Ich bemerke hier, daß zu Messina noch zwei Glockengießer dieses Namens leben. Die

Großtante war in der Folge Pathe bei Joseph Balsamo; er erhielt den Taufnamen ihres Mannes und nahm endlich auswärts auch den Zunamen Cagliostro von seinem Großonkel an.

Die Eheleute Bracconeri hatten drei Kinder: Felicitas, Matthäus und Antonia. Felicitas ward an Peter Balsamo verheirathet, den Sohn eines Bandhändlers in Palermo, Antonin Balsamo, der vermuthlich von jüdischem Geschlecht abstammte. Peter Balsamo, der Vater des berüchtigten Josephs, machte Bankerott und starb in seinem fünfundvierzigsten Jahre. Seine Wittwe, welche noch gegenwärtig lebt, gab ihm außer dem benannten Joseph noch eine Tochter Johanna Joseph-Maria, welche an Johann Baptista Capitummino verheirathet wurde, der mit ihr drei Kinder zeugte und starb.

Das Memoire, welches uns der gefällige Verfasser vorlas und mir, auf mein Ersuchen, einige Tage anvertraute, war auf Taufscheine, Ehekontrakte und Instrumente gegründet, die mit Sorgfalt gesammelt waren. Es enthielt ungefähr die Umstände — wie ich aus einem Auszug, den ich damals gemacht, ersehe — die uns nunmehr aus den römischen Prozeßakten bekannt geworden sind, daß Joseph Balsamo Anfangs Juni 1743 zu Palermo geboren, von Vincenza Martello, verheirathete Cagliostro, aus der Taufe gehoben sei, daß er in seiner Jugend das Kleid der barmherzigen Brüder genommen, eines Ordens, der besonders Kranke verpflegt, daß er bald viel Geist und Geschick für die Medizin gezeigt, doch aber wegen seiner übeln Aufführung fortgeschickt worden, daß er in Palermo nachher den Zauberer und Schatzgräber gemacht.

Seine große Gabe, alle Hände nachzuahmen, ließ er nicht unbenutzt (so fährt das Memoire fort). Er verfälschte oder verfertigte vielmehr ein altes Dokument, wodurch das Eigenthum einiger Güter in Streit gerieth. Er kam in Untersuchung, ins Gefängniß, entfloh und ward edictaliter citirt. Er reiste durch Kalabrien nach Rom, wo er die Tochter eines Gürtlers heirathete. Von Rom kehrte er nach Neapel unter dem Namen Marchese Pellegrini zurück. Er wagte sich wieder nach Palermo, ward erkannt, gefänglich eingezogen und kam nur auf eine Weise los, die werth ist, daß ich sie umständlich erzähle.

Der Sohn eines der ersten sicilianischen Prinzen und großen Güterbesitzers, eines Mannes, der an dem neapolitanischen Hofe ansehnliche Stellen bekleidete, verband mit einem starken Körper und einer unbändigen Gemüthsart allen Uebermuth, zu dem sich der Reiche und Große ohne Bildung berechtigt glaubt. Donna Lorenza wußte ihn zu gewinnen, und auf ihn baute der verstellte Marchese Pellegrini seine Sicherheit. Der Prinz zeigte öffentlich,

daß er dieß angekommene Paar beschütze; aber in welche Wuth gerieth er, als Joseph Balsamo auf Anrufen der Partei, welche durch seinen Betrug Schaden gelitten, abermals ins Gefängniß gebracht wurde! Er versuchte verschiedene Mittel, ihn zu befreien, und da sie ihm nicht gelingen wollten, drohte er im Vorzimmer des Präsidenten, den Advokaten der Gegenpartei aufs grimmigste zu mißhandeln, wenn er nicht sogleich die Verhaftung des Balsamo wieder aufhöbe. Als der gegenseitige Sachwalter sich weigerte, ergriff er ihn, schlug ihn, warf ihn auf die Erde, trat ihn mit Füßen und war kaum von mehreren Mißhandlungen abzuhalten, als der Präsident selbst auf den Lärm herauseilte und Frieden gebot.

Dieser, ein schwacher, abhängiger Mann, wagte nicht, den Beleidiger zu bestrafen; die Gegenpartei und ihre Sachwalter wurden kleinmüthig, und Balsamo ward in Freiheit gesetzt, ohne daß bei den Akten sich eine Registratur über seine Loslassung befindet, weder wer sie verfügt, noch wie sie geschehen.

Bald darauf entfernte er sich von Palermo und that verschiedene Reisen, von welchen der Verfasser nur unvollständige Nachrichten geben konnte.

Das Memoire endigte sich mit einem scharfsinnigen Beweise, daß Cagliostro und Balsamo eben dieselbe Person sei, eine These, die damals schwerer zu behaupten war, als sie es jetzt ist, da wir von dem Zusammenhang der Geschichte vollkommen unterrichtet sind.

Hätte ich nicht damals vermuthen müssen, daß man in Frankreich einen öffentlichen Gebrauch von jenem Aufsatz machen würde, daß ich ihn vielleicht bei meiner Zurückkunft schon gedruckt anträfe, so wäre es mir erlaubt gewesen, eine Abschrift zu nehmen und meine Freunde und das Publikum früher von manchen interessanten Umständen zu unterrichten.

Indessen haben wir das Meiste und mehr, als jenes Memoire enthalten konnte, von einer Seite her erfahren, von der sonst nur Irrthümer auszuströmen pflegten. Wer hätte geglaubt, daß Rom einmal zur Aufklärung der Welt, zur völligen Entlarvung eines Betrügers so viel beitragen sollte, als es durch die Herausgabe jenes Auszugs aus den Prozeßakten geschehen ist! Denn obgleich diese Schrift weit interessanter sein könnte und sollte, so bleibt sie doch immer ein schönes Dokument in den Händen eines jeden Vernünftigen, der es mit Verdruß ansehen mußte, daß Betrogene, Halbbetrogene und Betrüger diesen Menschen und seine Possenspiele Jahre lang verehrten, sich durch die Gemeinschaft mit ihm über andre erhoben fühlten und von der Höhe ihres gläubigen Dünkels den gesunden Menschenverstand bedauerten, wo nicht geringschätzten.

Wer schwieg nicht gern während dieser Zeit? Und auch nur jetzt, nachdem die ganze Sache geendigt und außer Streit gesetzt ist, kann ich es über mich gewinnen, zu Kompletirung der Akten dasjenige, was mir bekannt ist, mitzutheilen.

Als ich in dem Stammbaum so manche Personen, besonders Mutter und Schwester, noch als lebend angegeben fand, bezeigte ich dem Verfasser des Memoire meinen Wunsch, sie zu sehen und die Verwandten eines so sonderbaren Menschen kennen zu lernen. Er versetzte, daß es schwer sein werde, dazu zu gelangen, indem diese Menschen, arm, aber ehrbar, sehr eingezogen lebten, keine Fremden zu sehen gewohnt seien und der argwöhnische Charakter der Nation sich aus einer solchen Erscheinung allerlei deuten werde; doch er wolle mir seinen Schreiber schicken, der bei der Familie Zutritt habe, und durch den er die Nachrichten und Dokumente, woraus der Stammbaum zusammengesetzt worden, erhalten.

Den folgenden Tag erschien der Schreiber und äußerte wegen des Unternehmens einige Bedenklichkeiten. Ich habe, sagte er, bisher immer vermieden, diesen Leuten wieder unter die Augen zu treten: denn um ihre Ehekontrakte, Taufscheine und andere Papiere in die Hände zu bekommen und von selbigen legale Kopieen machen zu können, mußte ich mich einer eigenen List bedienen. Ich nahm Gelegenheit, von einem Familienstipendio zu reden, das irgendwo vakant war, machte ihnen wahrscheinlich, daß der junge Capitummino sich dazu qualificire, daß man vor allen Dingen einen Stammbaum aufsetzen müsse, um zu sehen, in wiefern der Knabe Ansprüche darauf machen könne; es werde freilich nachher alles auf Negociation ankommen, die ich übernehmen wolle, wenn man mir einen billigen Theil der zu erhaltenden Summe für meine Bemühungen verspräche. Mit Freuden willigten die guten Leute in Alles; ich erhielt die nöthigen Papiere, die Kopieen wurden genommen, der Stammbaum ausgearbeitet, und seit der Zeit hüte ich mich, vor ihnen zu erscheinen. Noch vor einigen Wochen wurde mich die alte Capitummino gewahr, und ich wußte mich nur mit der Langsamkeit, womit hier dergleichen Sachen vorwärts gehen, zu entschuldigen.

So sagte der Schreiber. Da ich aber von meinem Vorsatz nicht abgieng, wurden wir nach einiger Ueberlegung dahin einig, daß ich mich für einen Engländer ausgeben und der Familie Nachrichten von Cagliostro bringen sollte, der eben aus der Gefangenschaft der Bastille nach London gegangen war.

Zur gesetzten Stunde, es mochte etwa drei Uhr nach Mittag sein, machten wir uns auf den Weg. Das Haus lag in dem Winkel eines Gäßchens, nicht weit von der Hauptstraße, il Cassaro genannt. Wir stiegen eine elende Treppe hinauf und kamen so-

gleich in die Küche. Eine Frau von mittlerer Größe, stark und breit, ohne fett zu sein, war beschäftigt, das Küchengeschirr aufzuwaschen. Sie war reinlich gekleidet und schlug, als wir hineintraten, das Ende der Schürze hinauf, um vor uns die schmutzige Seite zu verstecken. Sie sah meinen Führer freudig an und sagte: Signor Giovanni, bringen Sie uns gute Nachrichten? haben Sie etwas ausgerichtet?

Er versetzte: In unserer Sache hat mir's noch nicht gelingen wollen; hier ist aber ein Fremder, der einen Gruß von Ihrem Bruder bringt und Ihnen erzählen kann, wie er sich gegenwärtig befindet.

Der Gruß, den ich bringen sollte, war nicht ganz in unsrer Abrede; indessen war die Einleitung einmal gemacht.

Sie kennen meinen Bruder? fragte sie. Es kennt ihn ganz Europa, versetzte ich; und ich glaube, es wird Ihnen angenehm sein, zu hören, daß er sich in Sicherheit und wohl befindet, da Sie bisher wegen seines Schicksals gewiß in Sorgen gewesen sind.

Treten Sie hinein! sagte sie; ich folge Ihnen gleich.

Und ich trat mit dem Schreiber in das Zimmer. Es war so groß und hoch, daß es bei uns für einen Saal gelten würde; es schien aber auch beinah die ganze Wohnung der Familie zu sein. Ein einziges Fenster erleuchtete die großen Wände, die einmal Farbe gehabt hatten und auf denen schwarze Heiligenbilder in goldnen Rahmen herumhiengen. Zwei große Betten ohne Vorhänge standen an der einen Wand, ein braunes Schränkchen, das die Gestalt eines Schreibtisches hatte, an der andern. Alte mit Rohr durchflochtene Stühle, deren Lehnen ehemals vergoldet gewesen, standen daneben, und die Backsteine des Fußbodens waren an vielen Stellen tief ausgetreten. Uebrigens war alles reinlich, und wir näherten uns der Familie, die am andern Ende des Zimmers an dem einzigen Fenster versammelt war.

Indeß mein Führer der alten Balsamo, die in der Ecke saß, die Ursache unseres Besuchs erklärte und seine Worte wegen der Taubheit der guten Alten mehrmals laut wiederholte, hatte ich Zeit, das Zimmer und die übrigen Personen zu betrachten. Ein Mädchen von ungefähr sechzehn Jahren, wohlgewachsen, deren Gesichtszüge durch die Blattern undeutlich geworden waren, stand am Fenster; neben ihr ein junger Mensch, dessen unangenehme, durch die Blattern entstellte Bildung mir auch auffiel. In einem Lehnstuhl saß oder lag vielmehr, gegen dem Fenster über, eine kranke, sehr ungestaltete Person, die mit einer Art Schlafsucht behaftet schien.

Als mein Führer sich deutlich gemacht hatte, nöthigte man uns zum Sitzen. Die Alte that einige Fragen an mich, die ich mir aber mußte dolmetschen lassen, ehe ich sie beantworten konnte, da mir der sicilianische Dialekt nicht geläufig war.

Ich betrachtete indessen die alte Frau mit Vergnügen. Sie war von mittlerer Größe, aber wohlgebildet; über ihre regelmäßigen Gesichtszüge, die das Alter nicht entstellt hatte, war der Friede verbreitet, dessen gewöhnlich die Menschen genießen, die des Gehörs beraubt sind; der Ton ihrer Stimme war sanft und angenehm.

Ich beantwortete ihre Fragen, und meine Antworten mußten ihr auch wieder verdolmetscht werden. Die Langsamkeit unsrer Unterredung gab mir Gelegenheit, meine Worte abzumessen. Ich erzählte ihr, daß ihr Sohn in Frankreich losgesprochen worden und sich gegenwärtig in England befinde, wo er wohl aufgenommen sei. Ihre Freude, die sie über diese Nachrichten äußerte, war mit Ausdrücken einer herzlichen Frömmigkeit begleitet, und da sie nun etwas lauter und langsamer sprach, konnte ich sie eher verstehen.

Indessen war ihre Tochter hereingekommen und hatte sich zu meinem Führer gesetzt, der ihr das, was ich erzählt hatte, getreulich wiederholte. Sie hatte eine reinliche Schürze vorgebunden und ihre Haare in Ordnung unter das Netz gebracht. Je mehr ich sie ansah und mit ihrer Mutter verglich, desto auffallender war mir der Unterschied beider Gestalten. Eine lebhafte, gesunde Sinnlichkeit blickte aus der ganzen Bildung der Tochter hervor; sie mochte eine Frau von vierzig Jahren sein. Mit muntern blauen Augen sah sie klug umher, ohne daß ich in ihrem Blick irgend einen Argwohn spüren konnte. Indem sie saß, versprach ihre Figur mehr Länge, als sie zeigte, wenn sie aufstand; ihre Stellung war determinirt, sie saß mit vorwärts gebogenem Körper und die Hände auf die Kniee gelegt. Uebrigens erinnerte mich ihre mehr stumpfe als scharfe Gesichtsbildung an das Bildniß ihres Bruders, das wir in Kupfer kennen. Sie fragte mich Verschiedenes über meine Reise, über meine Absicht, Sicilien zu sehen, und war überzeugt, daß ich gewiß zurückkommen und das Fest der heiligen Rosalie mit ihnen feiern würde.

Da indessen die Großmutter wieder einige Fragen an mich gethan hatte und ich ihr zu antworten beschäftigt war, sprach die Tochter halb laut mit meinem Gefährten, doch so, daß ich Anlaß nehmen konnte, zu fragen, wovon die Rede sei. Er sagte darauf, Frau Capitummino erzähle ihm, daß ihr Bruder ihr noch vierzehn Unzen schuldig sei; sie habe bei seiner schnellen Abreise von Palermo versetzte Sachen für ihn eingelöst; seit der Zeit aber weder etwas von ihm gehört, noch Geld, noch irgend eine Unterstützung von ihm erhalten, ob er gleich, wie sie höre, große Reichthümer besitze und einen fürstlichen Aufwand mache. Ob ich nicht über mich nehmen wolle, nach meiner Zurückkunft ihn auf eine

Palermo, Mittwoch den 11. April.

Nachdem wir nun zwei Hauptpunkte außerhalb der Stadt betrachtet, begaben wir uns in den Palast, wo der geschäftige Laufer die Zimmer und ihren Inhalt vorzeigte. Zu unserm großen Schrecken war der Saal, worin die Antiken sonst aufgestellt sind, eben in der größten Unordnung, weil man eine neue architektonische Dekoration im Werke hatte. Die Statuen waren von ihren Stellen weggenommen, mit Tüchern verhängt, mit Gerüsten verstellt, so daß wir, trotz allem guten Willen unseres Führers und einiger Bemühung der Handwerksleute, doch nur einen sehr unvollständigen Begriff davon erwerben konnten. Am meisten war mir um die zwei Widder von Erz zu thun, welche, auch nur unter diesen Umständen gesehen, den Kunstsinn höchlich erbauten. Sie sind liegend vorgestellt, die eine Pfote vorwärts, als Gegenbilder die Köpfe nach verschiedenen Seiten gekehrt; mächtige Gestalten aus der mythologischen Familie, Phrixus und Helle zu tragen würdig. Die Wolle nicht kurz und kraus, sondern lang und wellenartig herabfallend, mit großer Wahrheit und Eleganz gebildet, aus der besten griechischen Zeit. Sie sollen in dem Hafen von Syrakus gestanden haben.

Nun führte uns der Laufer außerhalb der Stadt in Katakomben, welche, mit architektonischem Sinn angelegt, keineswegs zu Grabplätzen benutzte Steinbrüche sind. In einem ziemlich verhärteten Tuff und dessen senkrecht gearbeiteter Wand sind gewölbte Oeffnungen und innerhalb dieser Särge ausgegraben, mehrere über einander, alles aus der Masse, ohne irgend eine Nachhülfe von Mauerwerk. Die obern Särge sind kleiner, und in den Räumen über den Pfeilern sind Grabstätten für Kinder angebracht.

Palermo, Donnerstag den 12. April.

Man zeigte uns heute das Medaillenkabinet des Prinzen Torremuzza. Gewissermaßen gieng ich ungern hin. Ich verstehe von diesem Fach zu wenig, und ein bloß neugieriger Reisender ist wahren Kennern und Liebhabern verhaßt. Da man aber doch einmal anfangen muß, so bequemte ich mich und hatte davon viel Vergnügen und Vortheil. Welch ein Gewinn, wenn man auch nur vorläufig übersieht, wie die alte Welt mit Städten übersät war, deren kleinste, wo nicht eine ganze Reihe der Kunstgeschichte, wenigstens doch einige Epochen derselben uns in köstlichen Münzen hinterließ! Aus diesen Schubkasten lacht uns ein unendlicher Frühling von Blüthen und Früchten der Kunst, eines in höherm Sinne geführten Lebensgewerbes, und was nicht alles

noch mehr hervor. Der Glanz der ſiciliſchen Städte, jetzt verdunkelt, glänzt aus dieſen geformten Metallen wieder friſch entgegen.

Leider haben wir andern in unſerer Jugend nur die Familienmünzen beſeſſen, die nichts ſagen, und die Kaiſermünzen, welche daſſelbe Profil bis zum Ueberdruß wiederholen: Bilder von Herrſchern, die eben nicht als Muſterbilder der Menſchheit zu betrachten ſind. Wie traurig hat man nicht unſere Jugend auf das geſtaltloſe Paläſtina und auf das geſtaltverwirrende Rom beſchränkt! Sicilien und Neugriechenland läßt mich nun wieder ein friſches Leben hoffen.

Daß ich über dieſe Gegenſtände mich in allgemeine Betrachtungen ergehe, iſt ein Beweis, daß ich noch nicht viel davon verſtehen gelernt habe: doch das wird ſich mit dem übrigen nach und nach ſchon geben.

Heute am Abend ward mir noch ein Wunſch erfüllt, und zwar auf eigene Weiſe. Ich ſtand in der großen Straße auf den Schrittſteinen, an jenem Laden mit dem Kaufherrn ſcherzend; auf einmal tritt ein Laufer, groß, wohlgekleidet, an mich heran, einen ſilbernen Teller raſch vorhaltend, worauf mehrere Kupferpfennige, wenige Silberſtücke lagen. Da ich nicht wußte, was es heißen ſolle, ſo zuckte ich, den Kopf duckend, die Achſeln, das gewöhnliche Zeichen, wodurch man ſich losſagt, man mag nun Antrag oder Frage nicht verſtehen oder nicht wollen. Eben ſo ſchnell, als er gekommen, war er fort, und nun bemerkte ich auf der entgegengeſetzten Seite der Straße ſeinen Kameraden in gleicher Beſchäftigung.

Was das bedeute? fragte ich den Handelsmann, der mit bedenklicher Geberde, gleichſam verſtohlen, auf einen langen hagern Herrn deutete, welcher in der Straßenmitte, hofmäßig gekleidet, anſtändig und gelaſſen über den Miſt einherſchritt. Friſirt und gepudert, den Hut unterm Arm, in ſeidenem Gewande, den Degen an der Seite, ein nettes Fußwerk mit Steinſchnallen geziert: ſo trat der Bejahrte ernſt und ruhig einher; aller Augen waren auf ihn gerichtet.

Dieß iſt der Prinz Pallagonia, ſagte der Händler, welcher von Zeit zu Zeit durch die Stadt geht und für die in der Barbarei gefangenen Sklaven ein Löſegeld zuſammenheiſcht. Zwar beträgt dieſes Einſammeln niemals viel, aber der Gegenſtand bleibt doch im Andenken, und oft vermachen diejenigen, welche bei Lebzeiten zurückhielten, ſchöne Summen zu ſolchem Zweck. Schon viele Jahre iſt der Prinz Vorſteher dieſer Anſtalt und hat unendlich viel Gutes geſtiftet.

Statt auf die Thorheiten ſeines Landſitzes, rief ich aus, hätte

er hierher jene großen Summen verwenden sollen. Kein Fürst in der Welt hätte mehr geleistet.

Dagegen sagte der Kaufmann: Sind wir doch alle so! Unsere Narrheiten bezahlen wir gar gerne selbst; zu unsern Tugenden sollen andere das Geld hergeben.

Palermo, Freitag den 13. April.

Vorgearbeitet in dem Steinreiche Siciliens hat uns Graf Borch sehr emsig, und wer nach ihm gleichen Sinnes die Insel besucht, wird ihm recht gern Dank zollen. Ich finde es angenehm, so wie pflichtmäßig, das Andenken eines Vorgängers zu feiern. Bin ich doch nur ein Vorfahre von künftigen andern, im Leben wie auf der Reise!

Die Thätigkeit des Grafen scheint mir übrigens größer als seine Kenntnisse; er verfährt mit einem gewissen Selbstbehagen, welches dem bescheidenen Ernst zuwider ist, mit welchem man wichtige Gegenstände behandeln sollte. Indessen ist sein Heft in Quart, ganz dem sicilianischen Steinreich gewidmet, mir von großem Vortheil, und ich konnte, dadurch vorbereitet, die Steinschleifer mit Nutzen besuchen, welche, früher mehr beschäftigt, zur Zeit als Kirchen und Altäre noch mit Marmor und Achaten überlegt werden mußten, das Handwerk doch noch immer forttreiben. Bei ihnen bestellte ich Muster von weichen und harten Steinen; denn so unterscheiden sie Marmor und Achate hauptsächlich deßwegen, weil die Verschiedenheit des Preises sich nach diesem Unterschiede richtet. Doch wissen sie, außer diesen beiden, sich noch viel mit einem Material, einem Feuererzeugniß ihrer Kalköfen. In diesen findet sich nach dem Brande eine Art Glasfluß, welcher von der hellsten blauen Farbe zur dunkelsten, ja zur schwärzesten übergeht. Diese Klumpen werden, wie anderes Gestein, in dünne Tafeln geschnitten, nach der Höhe ihrer Farbe und Reinheit geschätzt und anstatt Lapis Lazuli beim Fourniren von Altären, Grabmälern und andern kirchlichen Verzierungen mit Glück angewendet.

Eine vollständige Sammlung, wie ich sie wünsche, ist nicht fertig; man wird sie mir erst nach Neapel schicken. Die Achate sind von der größten Schönheit, besonders diejenigen, in welchen unregelmäßige Flecken von gelbem oder rothem Jaspis mit weißem, gleichsam gefrorenem Quarze abwechseln und dadurch die schönste Wirkung hervorbringen.

Eine genaue Nachahmung solcher Achate, auf der Rückseite dünner Glasscheiben durch Lackfarben bewirkt, ist das einzige Vernünftige, was ich aus dem Pallagonischen Unsinn jenes Tages

herausfand. Solche Tafeln nehmen sich zur Dekoration schöner aus als der ächte Achat, indem dieser aus vielen kleinen Stücken zusammengesetzt werden muß, bei jenen hingegen die Größe der Tafeln vom Architekten abhängt. Dieses Kunststück verdiente wohl, nachgeahmt zu werden.

Italien ohne Sicilien macht gar kein Bild in der Seele: hier ist der Schlüssel zu Allem.

Vom Klima kann man nicht Gutes genug sagen; jetzt ist's Regenzeit, aber immer unterbrochen, heute donnert und blitzt es, und alles wird mit Macht grün. Der Lein hat schon zum Theil Knoten gewonnen, der andere Theil blüht. Man glaubt in den Gründen kleine Teiche zu sehen, so schön blaugrün liegen die Leinfelder unten. Der reizenden Gegenstände sind unzählige! Und mein Geselle ist ein excellenter Mensch, der wahre Hoffegut, so wie ich redlich den Treufreund fortspiele. Er hat schon recht schöne Konture gemacht und wird noch das Beste mitnehmen. Welche Aussicht, mit meinen Schätzen dereinst glücklich nach Hause zu kommen!

Vom Essen und Trinken hier zu Land hab' ich noch nichts gesagt, und doch ist es kein kleiner Artikel. Die Gartenfrüchte sind herrlich, besonders der Salat von Zartheit und Geschmack wie eine Milch; man begreift, warum ihn die Alten lactuca genannt haben. Das Oel, der Wein, alles sehr gut, und sie könnten noch besser sein, wenn man auf ihre Bereitung mehr Sorgfalt verwendete. Fische die besten, zartesten. Auch haben wir diese Zeit sehr gut Rindfleisch gehabt, ob man es gleich sonst nicht loben will.

Nun vom Mittagessen ans Fenster! auf die Straße! Es ward ein Missethäter begnadigt, welches immer zu Ehren der heilbringenden Osterwoche geschieht. Eine Brüderschaft führt ihn bis unter einen zum Schein aufgebauten Galgen; dort muß er vor der Leiter eine Andacht verrichten, die Leiter küssen und wird dann wieder weggeführt. Es war ein hübscher Mensch vom Mittelstande, frisirt, einen weißen Frack, weißen Hut, alles weiß. Er trug den Hut in der Hand, und man hätte ihm hie und da nur bunte Bänder anheften dürfen, so konnte er als Schäfer auf jede Redoute gehen.

Palermo, Sonntag den 15. April.

Gegen Abend trat ich noch zu meinem Handelsmanne und fragte ihn, wie denn das Fest morgen ablaufen werde, da eine große Procession durch die Stadt ziehen und der Vicekönig selbst das Heiligste zu Fuß begleiten solle. Der geringste Windstoß müsse ja Gott und Menschen in die dickste Staubwolke verhüllen.

Der muntere Mann versetzte, daß man in Palermo sich gern auf ein Wunder verlasse. Schon mehrmals in ähnlichen Fällen sei ein gewaltsamer Platzregen gefallen und habe die meist abhängige Straße wenigstens zum Theil rein abgeschwemmt und der Procession reinen Weg gebahnt. Auch dießmal hege man die gleiche Hoffnung nicht ohne Grund: denn der Himmel überziehe sich und verspreche Regen auf die Nacht.

Und so geschah es denn auch: der gewaltsamste Regenguß fiel vergangene Nacht vom Himmel. Sogleich Morgens eilte ich auf die Straße, um Zeuge des Wunders zu sein. Und es war wirklich seltsam genug. Der zwischen den beiderseitigen Schrittsteinen eingeschränkte Regenstrom hatte das leichteste Kehricht die abhängige Straße herunter, theils nach dem Meere, theils in die Abzüge, in sofern sie nicht verstopft waren, fortgetrieben, das gröbere Geströhde wenigstens von einem Orte zum andern geschoben und dadurch wundersame, reine Mäanders auf das Pflaster gezeichnet. Nun waren hundert und aberhundert Menschen mit Schaufeln, Besen und Gabeln dahinterher, diese reinen Stellen zu erweitern und in Zusammenhang zu bringen, indem sie die noch übriggebliebenen Unreinigkeiten bald auf diese, bald auf jene Seite häuften. Daraus erfolgte denn, daß die Procession, als sie begann, wirklich einen reinlichen Schlangenweg durch den Moraſt gebahnt sah, und sowohl die sämmtliche langbekleidete Geistlichkeit als der nettfüßige Adel, den Vicekönig an der Spitze, ungehindert und unbesudelt durchschreiten konnte. Ich glaubte die Kinder Israel zu sehen, denen durch Moor und Moder von Engelshand ein trockener Pfad bereitet wurde, und veredelte mir in diesem Gleichnisse den unerträglichen Anblick, so viel andächtige und anständige Menschen durch eine Allee von feuchten Kothhaufen durchbeten und durchprunken zu sehen.

Auf den Schrittsteinen hatte man nach wie vor reinlichen Wandel, im Innern der Stadt hingegen, wohin uns die Absicht, verschiedenes bis jetzt Vernachlässigtes zu sehen, gerade heute gehen hieß, war es fast unmöglich durchzukommen, obgleich auch hier das Kehren und Aufhäufen nicht versäumt war.

Diese Feierlichkeit gab uns Anlaß, die Hauptkirche zu besuchen und ihre Merkwürdigkeiten zu betrachten, auch, weil wir einmal auf den Beinen waren, uns nach andern Gebäuden umzusehen; da uns denn ein maurisches, bis jetzt wohlerhaltenes Haus gar sehr ergötzte, nicht groß, aber mit schönen, weiten und wohlproportionirten, harmonischen Räumen, in einem nördlichen Klima nicht eben bewohnbar, im südlichen ein höchst willkommener Aufenthalt. Die Baukundigen mögen uns davon Grund und Aufriß überliefern.

Auch sahen wir in einem unfreundlichen Lokal verschiedene Reste antiker marmorener Statuen, die wir aber zu entziffern keine Geduld hatten.

Palermo, Montag den 16. April.

Da wir uns nun selbst mit einer nahen Abreise aus diesem Paradies bedrohen müssen, so hoffte ich, heute noch im öffentlichen Garten ein vollkommenes Labsal zu finden, mein Pensum in der Odyssee zu lesen und auf einem Spaziergang nach dem Thale, am Fuße des Rosalienbergs, den Plan der Naufikaa weiter durchzudenken und zu versuchen, ob diesem Gegenstande eine dramatische Seite abzugewinnen sei. Dieß Alles ist, wo nicht mit großem Glück, doch mit vielem Behagen geschehen. Ich verzeichnete den Plan und konnte nicht unterlassen, einige Stellen, die mich besonders anzogen, zu entwerfen und auszuführen.

Palermo, Dinstag den 17. April.

Es ist ein wahres Unglück, wenn man von vielerlei Geistern verfolgt und versucht wird! Heute früh gieng ich mit dem festen, ruhigen Vorsatz, meine dichterischen Träume fortzusetzen, nach dem öffentlichen Garten; allein ehe ich mich's versah, erhaschte mich ein anderes Gespenst, das mir schon diese Tage nachgeschlichen. Die vielen Pflanzen, die ich sonst nur in Kübeln und Töpfen, ja die größte Zeit des Jahres nur hinter Glasfenstern zu sehen gewohnt war, stehen hier froh und frisch unter freiem Himmel, und indem sie ihre Bestimmung vollkommen erfüllen, werden sie uns deutlicher. Im Angesicht so vielerlei neuen und erneuten Gebildes fiel mir die alte Grille wieder ein, ob ich nicht unter dieser Schaar die Urpflanze entdecken könnte? Eine solche muß es denn doch geben: woran würde ich sonst erkennen, daß dieses oder jenes Gebilde eine Pflanze sei, wenn sie nicht alle nach Einem Muster gebildet wären?

Ich bemühte mich zu untersuchen, worin denn die vielen abweichenden Gestalten von einander unterschieden seien. Und ich fand sie immer mehr ähnlich als verschieden, und wollte ich meine botanische Terminologie anbringen, so gieng das wohl, aber es fruchtete nicht, es machte mich unruhig, ohne daß es mir weiter half. Gestört war mein guter poetischer Vorsatz; der Garten des Alcinous war verschwunden, ein Weltgarten hatte sich aufgethan. Warum sind wir Neueren doch so zerstreut! warum gereizt zu Forderungen, die wir nicht erreichen noch erfüllen können!

Palermo, Mittwoch den 11. April.

Nachdem wir nun zwei Hauptpunkte außerhalb der Stadt betrachtet, begaben wir uns in den Palast, wo der geschäftige Laufer die Zimmer und ihren Inhalt vorzeigte. Zu unserm großen Schrecken war der Saal, worin die Antiken sonst aufgestellt sind, eben in der größten Unordnung, weil man eine neue architektonische Dekoration im Werke hatte. Die Statuen waren von ihren Stellen weggenommen, mit Tüchern verhängt, mit Gerüsten verstellt, so daß wir, trotz allem guten Willen unseres Führers und einiger Bemühung der Handwerksleute, doch nur einen sehr unvollständigen Begriff davon erwerben konnten. Am meisten war mir um die zwei Widder von Erz zu thun, welche, auch nur unter diesen Umständen gesehen, den Kunstsinn höchlich erbauten. Sie sind liegend vorgestellt, die eine Pfote vorwärts, als Gegenbilder die Köpfe nach verschiedenen Seiten gekehrt; mächtige Gestalten aus der mythologischen Familie, Phrixus und Helle zu tragen würdig. Die Wolle nicht kurz und kraus, sondern lang und wellenartig herabfallend, mit großer Wahrheit und Eleganz gebildet, aus der besten griechischen Zeit. Sie sollen in dem Hafen von Syrakus gestanden haben.

Nun führte uns der Laufer außerhalb der Stadt in Katakomben, welche, mit architektonischem Sinn angelegt, keineswegs zu Grabplätzen benutzte Steinbrüche sind. In einem ziemlich verhärteten Tuff und dessen senkrecht gearbeiteter Wand sind gewölbte Oeffnungen und innerhalb dieser Särge ausgegraben, mehrere über einander, alles aus der Masse, ohne irgend eine Nachhülfe von Mauerwerk. Die obern Särge sind kleiner, und in den Räumen über den Pfeilern sind Grabstätten für Kinder angebracht.

Palermo, Donnerstag den 12. April.

Man zeigte uns heute das Medaillenkabinet des Prinzen Torremuzza. Gewissermaßen gieng ich ungern hin. Ich verstehe von diesem Fach zu wenig, und ein bloß neugieriger Reisender ist wahren Kennern und Liebhabern verhaßt. Da man aber doch einmal anfangen muß, so bequemte ich mich und hatte davon viel Vergnügen und Vortheil. Welch ein Gewinn, wenn man auch nur vorläufig übersieht, wie die alte Welt mit Städten übersät war, deren kleinste, wo nicht eine ganze Reihe der Kunstgeschichte, wenigstens doch einige Epochen derselben uns in köstlichen Münzen hinterließ! Aus diesen Schubkasten lacht uns ein unendlicher Frühling von Blüthen und Früchten der Kunst, eines in höherm Sinne geführten Lebensgewerbes, und was nicht alles

noch mehr hervor. Der Glanz der ſiciliſchen Städte, jetzt verdunkelt, glänzt aus dieſen geformten Metallen wieder friſch entgegen.

Leider haben wir andern in unſerer Jugend nur die Familienmünzen beſeſſen, die nichts ſagen, und die Kaiſermünzen, welche daſſelbe Profil bis zum Ueberdruß wiederholen: Bilder von Herrſchern, die eben nicht als Muſterbilder der Menſchheit zu betrachten ſind. Wie traurig hat man nicht unſere Jugend auf das geſtaltloſe Paläſtina und auf das geſtaltverwirrende Rom beſchränkt! Sicilien und Neugriechenland läßt mich nun wieder ein friſches Leben hoffen.

Daß ich über dieſe Gegenſtände mich in allgemeine Betrachtungen ergehe, iſt ein Beweis, daß ich noch nicht viel davon verſtehen gelernt habe: doch das wird ſich mit dem übrigen nach und nach ſchon geben.

Heute am Abend ward mir noch ein Wunſch erfüllt, und zwar auf eigene Weiſe. Ich ſtand in der großen Straße auf den Schrittſteinen, an jenem Laden mit dem Kaufherrn ſcherzend; auf einmal tritt ein Laufer, groß, wohlgekleidet, an mich heran, einen ſilbernen Teller raſch vorhaltend, worauf mehrere Kupferpfennige, wenige Silberſtücke lagen. Da ich nicht wußte, was es heißen ſolle, ſo zuckte ich, den Kopf duckend, die Achſeln, das gewöhnliche Zeichen, wodurch man ſich losſagt, man mag nun Antrag oder Frage nicht verſtehen oder nicht wollen. Eben ſo ſchnell, als er gekommen, war er fort, und nun bemerkte ich auf der entgegengeſetzten Seite der Straße ſeinen Kameraden in gleicher Beſchäftigung.

Was das bedeute? fragte ich den Handelsmann, der mit bedenklicher Geberde, gleichſam verſtohlen, auf einen langen hagern Herrn deutete, welcher in der Straßenmitte, hofmäßig gekleidet, anſtändig und gelaſſen über den Miſt einherſchritt. Friſirt und gepudert, den Hut unterm Arm, in ſeidenem Gewande, den Degen an der Seite, ein nettes Fußwerk mit Steinſchnallen geziert: ſo trat der Bejahrte ernſt und ruhig einher; aller Augen waren auf ihn gerichtet.

Dieß iſt der Prinz Pallagonia, ſagte der Händler, welcher von Zeit zu Zeit durch die Stadt geht und für die in der Barbarei gefangenen Sklaven ein Löſegeld zuſammenheiſcht. Zwar beträgt dieſes Einſammeln niemals viel, aber der Gegenſtand bleibt doch im Andenken, und oft vermachen diejenigen, welche bei Lebzeiten zurückhielten, ſchöne Summen zu ſolchem Zweck. Schon viele Jahre iſt der Prinz Vorſteher dieſer Anſtalt und hat unendlich viel Gutes geſtiftet.

Statt auf die Thorheiten ſeines Landſitzes, rief ich aus, hätte

er hierher jene großen Summen verwenden sollen. Kein Fürst in der Welt hätte mehr geleistet.

Dagegen sagte der Kaufmann: Sind wir doch alle so! Unsere Narrheiten bezahlen wir gar gerne selbst; zu unsern Tugenden sollen andere das Geld hergeben.

Palermo, Freitag den 13. April.

Vorgearbeitet in dem Steinreiche Siciliens hat uns Graf Borch sehr emsig, und wer nach ihm gleichen Sinnes die Insel besucht, wird ihm recht gern Dank zollen. Ich finde es angenehm, so wie pflichtmäßig, das Andenken eines Vorgängers zu feiern. Bin ich doch nur ein Vorfahre von künftigen andern, im Leben wie auf der Reise!

Die Thätigkeit des Grafen scheint mir übrigens größer als seine Kenntnisse; er verfährt mit einem gewissen Selbstbehagen, welches dem bescheidenen Ernst zuwider ist, mit welchem man wichtige Gegenstände behandeln sollte. Indessen ist sein Heft in Quart, ganz dem sicilianischen Steinreich gewidmet, mir von großem Vortheil, und ich konnte, dadurch vorbereitet, die Steinschleifer mit Nutzen besuchen, welche, früher mehr beschäftigt, zur Zeit als Kirchen und Altäre noch mit Marmor und Achaten überlegt werden mußten, das Handwerk doch noch immer forttreiben. Bei ihnen bestellte ich Muster von weichen und harten Steinen; denn so unterscheiden sie Marmor und Achate hauptsächlich deßwegen, weil die Verschiedenheit des Preises sich nach diesem Unterschiede richtet. Doch wissen sie, außer diesen beiden, sich noch viel mit einem Material, einem Feuererzeugniß ihrer Kalköfen. In diesen findet sich nach dem Brande eine Art Glasfluß, welcher von der hellsten blauen Farbe zur dunkelsten, ja zur schwärzesten übergeht. Diese Klumpen werden, wie anderes Gestein, in dünne Tafeln geschnitten, nach der Höhe ihrer Farbe und Reinheit geschätzt und anstatt Lapis Lazuli beim Fourniren von Altären, Grabmälern und andern kirchlichen Verzierungen mit Glück angewendet.

Eine vollständige Sammlung, wie ich sie wünsche, ist nicht fertig; man wird sie mir erst nach Neapel schicken. Die Achate sind von der größten Schönheit, besonders diejenigen, in welchen unregelmäßige Flecken von gelbem oder rothem Jaspis mit weißem, gleichsam gefrorenem Quarze abwechseln und dadurch die schönste Wirkung hervorbringen.

Eine genaue Nachahmung solcher Achate, auf der Rückseite dünner Glasscheiben durch Lackfarben bewirkt, ist das einzige Vernünftige, was ich aus dem Pallagonischen Unsinn jenes Tages

herausfand. Solche Tafeln nehmen sich zur Dekoration schöner aus als der ächte Achat, indem dieser aus vielen kleinen Stücken zusammengesetzt werden muß, bei jenen hingegen die Größe der Tafeln vom Architekten abhängt. Dieses Kunststück verdiente wohl, nachgeahmt zu werden.

Italien ohne Sicilien macht gar kein Bild in der Seele: hier ist der Schlüssel zu Allem.

Vom Klima kann man nicht Gutes genug sagen; jetzt ist's Regenzeit, aber immer unterbrochen, heute donnert und blitzt es, und alles wird mit Macht grün. Der Lein hat schon zum Theil Knoten gewonnen, der andere Theil blüht. Man glaubt in den Gründen kleine Teiche zu sehen, so schön blaugrün liegen die Leinfelder unten. Der reizenden Gegenstände sind unzählige! Und mein Geselle ist ein excellenter Mensch, der wahre Hoffegut, so wie ich redlich den Treufreund fortspiele. Er hat schon recht schöne Konture gemacht und wird noch das Beste mitnehmen. Welche Aussicht, mit meinen Schätzen dereinst glücklich nach Hause zu kommen!

Vom Essen und Trinken hier zu Land hab' ich noch nichts gesagt, und doch ist es kein kleiner Artikel. Die Gartenfrüchte sind herrlich, besonders der Salat von Zartheit und Geschmack wie eine Milch; man begreift, warum ihn die Alten lactuca genannt haben. Das Oel, der Wein, alles sehr gut, und sie könnten noch besser sein, wenn man auf ihre Bereitung mehr Sorgfalt verwendete. Fische die besten, zartesten. Auch haben wir diese Zeit her gut Rindfleisch gehabt, ob man es gleich sonst nicht loben will.

Nun vom Mittagessen ans Fenster! auf die Straße! Es ward ein Missethäter begnadigt, welches immer zu Ehren der heilbringenden Osterwoche geschieht. Eine Brüderschaft führt ihn bis unter einen zum Schein aufgebauten Galgen; dort muß er vor der Leiter eine Andacht verrichten, die Leiter küssen und wird dann wieder weggeführt. Es war ein hübscher Mensch vom Mittelstande, frisirt, einen weißen Frack, weißen Hut, alles weiß. Er trug den Hut in der Hand, und man hätte ihm hie und da nur bunte Bänder anheften dürfen, so konnte er als Schäfer auf jede Redoute gehen.

Palermo, Sonntag den 15. April.

Gegen Abend trat ich noch zu meinem Handelsmanne und fragte ihn, wie denn das Fest morgen ablaufen werde, da eine große Procession durch die Stadt ziehen und der Vicekönig selbst das Heiligste zu Fuß begleiten solle. Der geringste Windstoß müsse ja Gott und Menschen in die dickste Staubwolke verhüllen.

Der muntere Mann versetzte, daß man in Palermo sich gern auf ein Wunder verlasse. Schon mehrmals in ähnlichen Fällen sei ein gewaltsamer Platzregen gefallen und habe die meist abhängige Straße wenigstens zum Theil rein abgeschwemmt und der Procession reinen Weg gebahnt. Auch dießmal hege man die gleiche Hoffnung nicht ohne Grund: denn der Himmel überziehe sich und verspreche Regen auf die Nacht.

Und so geschah es denn auch: der gewaltsamste Regenguß fiel vergangene Nacht vom Himmel. Sogleich Morgens eilte ich auf die Straße, um Zeuge des Wunders zu sein. Und es war wirklich seltsam genug. Der zwischen den beiderseitigen Schrittsteinen eingeschränkte Regenstrom hatte das leichteste Kehricht die abhängige Straße herunter, theils nach dem Meere, theils in die Abzüge, in sofern sie nicht verstopft waren, fortgetrieben, das gröbere Geströhde wenigstens von einem Orte zum andern geschoben und dadurch wundersame, reine Mäanders auf das Pflaster gezeichnet. Nun waren hundert und aberhundert Menschen mit Schaufeln, Besen und Gabeln dahinterher, diese reinen Stellen zu erweitern und in Zusammenhang zu bringen, indem sie die noch übriggebliebenen Unreinigkeiten bald auf diese, bald auf jene Seite häuften. Daraus erfolgte denn, daß die Procession, als sie begann, wirklich einen reinlichen Schlangenweg durch den Morast gebahnt sah, und sowohl die sämmtliche langbekleidete Geistlichkeit als der nettfüßige Adel, den Vicekönig an der Spitze, ungehindert und unbesudelt durchschreiten konnte. Ich glaubte die Kinder Israel zu sehen, denen durch Moor und Moder von Engelshand ein trockener Pfad bereitet wurde, und veredelte mir in diesem Gleichnisse den unerträglichen Anblick, so viel andächtige und anständige Menschen durch eine Allee von feuchten Kothhaufen durchbeten und durchprunken zu sehen.

Auf den Schrittsteinen hatte man nach wie vor reinlichen Wandel, im Innern der Stadt hingegen, wohin uns die Absicht, verschiedenes bis jetzt Vernachlässigtes zu sehen, gerade heute gehen hieß, war es fast unmöglich durchzukommen, obgleich auch hier das Kehren und Aufhäufen nicht versäumt war.

Diese Feierlichkeit gab uns Anlaß, die Hauptkirche zu besuchen und ihre Merkwürdigkeiten zu betrachten, auch, weil wir einmal auf den Beinen waren, uns nach andern Gebäuden umzusehen; da uns denn ein mauriſches, bis jetzt wohlerhaltenes Haus gar sehr ergötzte, nicht groß, aber mit schönen, weiten und wohlproportionirten, harmoniſchen Räumen, in einem nördlichen Klima nicht eben bewohnbar, im südlichen ein höchst willkommener Aufenthalt. Die Baukundigen mögen uns davon Grund und Aufriß überliefern.

Auch sahen wir in einem unfreundlichen Lokal verschiedene Reste antiker marmorener Statuen, die wir aber zu entziffern keine Geduld hatten.

Palermo, Montag den 16. April.

Da wir uns nun selbst mit einer nahen Abreise aus diesem Paradies bedrohen müssen, so hoffte ich, heute noch im öffentlichen Garten ein vollkommenes Labsal zu finden, mein Pensum in der Odyssee zu lesen und auf einem Spaziergang nach dem Thale, am Fuße des Rosalienbergs, den Plan der Nausikaa weiter durchzudenken und zu versuchen, ob diesem Gegenstande eine dramatische Seite abzugewinnen sei. Dieß Alles ist, wo nicht mit großem Glück, doch mit vielem Behagen geschehen. Ich verzeichnete den Plan und konnte nicht unterlassen, einige Stellen, die mich besonders anzogen, zu entwerfen und auszuführen.

Palermo, Dinstag den 17. April.

Es ist ein wahres Unglück, wenn man von vielerlei Geistern verfolgt und versucht wird! Heute früh gieng ich mit dem festen, ruhigen Vorsatz, meine dichterischen Träume fortzusetzen, nach dem öffentlichen Garten; allein ehe ich mich's versah, erhaschte mich ein anderes Gespenst, das mir schon diese Tage nachgeschlichen. Die vielen Pflanzen, die ich sonst nur in Kübeln und Töpfen, ja die größte Zeit des Jahres nur hinter Glasfenstern zu sehen gewohnt war, stehen hier froh und frisch unter freiem Himmel, und indem sie ihre Bestimmung vollkommen erfüllen, werden sie uns deutlicher. Im Angesicht so vielerlei neuen und erneuten Gebildes fiel mir die alte Grille wieder ein, ob ich nicht unter dieser Schaar die Urpflanze entdecken könnte? Eine solche muß es denn doch geben: woran würde ich sonst erkennen, daß dieses oder jenes Gebilde eine Pflanze sei, wenn sie nicht alle nach Einem Muster gebildet wären?

Ich bemühte mich zu untersuchen, worin denn die vielen abweichenden Gestalten von einander unterschieden seien. Und ich fand sie immer mehr ähnlich als verschieden, und wollte ich meine botanische Terminologie anbringen, so gieng das wohl, aber es fruchtete nicht, es machte mich unruhig, ohne daß es mir weiter half. Gestört war mein guter poetischer Vorsatz; der Garten des Alcinous war verschwunden, ein Weltgarten hatte sich aufgethan. Warum sind wir Neueren doch so zerstreut! warum gereizt zu Forderungen, die wir nicht erreichen noch erfüllen können!

Und so sollte mir denn kurz vor dem Schlusse ein sonderbares Abenteuer beschert sein, wovon ich sogleich umständliche Nachricht ertheile.

Schon die ganze Zeit meines Aufenthalts hörte ich an unserm öffentlichen Tische manches über Cagliostro, dessen Herkunft und Schicksale reden. Die Palermitaner waren darin einig, daß ein gewisser Joseph Balsamo, in ihrer Stadt geboren, wegen mancherlei schlechter Streiche berüchtigt und verbannt sei. Ob aber dieser mit dem Grafen Cagliostro nur Eine Person sei, darüber waren die Meinungen getheilt. Einige, die ihn ehemals gesehen hatten, wollten seine Gestalt in jenem Kupferstiche wiederfinden, der bei uns bekannt genug ist und auch nach Palermo gekommen war.

Unter solchen Gesprächen berief sich einer der Gäste auf die Bemühungen, welche ein palermitanischer Rechtsgelehrter übernommen, diese Sache ins Klare zu bringen. Er war durch das französische Ministerium veranlaßt worden, dem Herkommen eines Mannes nachzuspüren, welcher die Frechheit gehabt hatte, vor dem Angesichte Frankreichs, ja man darf wohl sagen der Welt, bei einem wichtigen und gefährlichen Prozesse die albernsten Märchen vorzubringen.

Es habe dieser Rechtsgelehrte, erzählte man, den Stammbaum des Joseph Balsamo aufgestellt und ein erläuterndes Memoire mit beglaubigten Beilagen nach Frankreich abgeschickt, wo man wahrscheinlich davon öffentlichen Gebrauch machen werde.

Ich äußerte den Wunsch, diesen Rechtsgelehrten, von welchem außerdem viel Gutes gesprochen wurde, kennen zu lernen, und der Erzähler erbot sich, mich bei ihm anzumelden und zu ihm zu führen.

Nach einigen Tagen giengen wir hin und fanden ihn mit seinen Klienten beschäftigt. Als er diese abgefertigt und wir das Frühstück genommen hatten, brachte er ein Manuskript hervor, welches den Stammbaum Cagliostro's, die zu dessen Begründung nöthigen Dokumente in Abschrift und das Concept eines Memoire enthielt, das nach Frankreich abgegangen war. Er legte mir den Stammbaum vor und gab mir die nöthigen Erklärungen darüber, wovon ich hier so viel anführe, als zu leichterer Einsicht nöthig ist.

Joseph Balsamo's Urgroßvater mütterlicher Seite war Matthäus Martello. Der Geburtsname seiner Urgroßmutter ist unbekannt. Aus dieser Ehe entsprangen zwei Töchter, eine Namens Maria, die an Joseph Bracconeri verheirathet und Großmutter Joseph Balsamo's ward. Die andere, Namens Vincenza, verheirathete sich an Joseph Cagliostro, der von einem kleinen Orte La Noara, acht Meilen von Messina, gebürtig war. Ich bemerke hier, daß zu Messina noch zwei Glockengießer dieses Namens leben. Die

Großtante war in der Folge Pathe bei Joseph Balsamo; er erhielt den Taufnamen ihres Mannes und nahm endlich auswärts auch den Zunamen Cagliostro von seinem Großonkel an.

Die Eheleute Bracconeri hatten drei Kinder: Felicitas, Matthäus und Antonia. Felicitas ward an Peter Balsamo verheirathet, den Sohn eines Bandhändlers in Palermo, Antonin Balsamo, der vermuthlich von jüdischem Geschlecht abstammte. Peter Balsamo, der Vater des berüchtigten Josephs, machte Bankerott und starb in seinem fünfundvierzigsten Jahre. Seine Wittwe, welche noch gegenwärtig lebt, gab ihm außer dem benannten Joseph noch eine Tochter Johanna Joseph-Maria, welche an Johann Baptista Capitummino verheirathet wurde, der mit ihr drei Kinder zeugte und starb.

Das Memoire, welches uns der gefällige Verfasser vorlas und mir, auf mein Ersuchen, einige Tage anvertraute, war auf Taufscheine, Ehekontrakte und Instrumente gegründet, die mit Sorgfalt gesammelt waren. Es enthielt ungefähr die Umstände — wie ich aus einem Auszug, den ich damals gemacht, ersehe — die uns nunmehr aus den römischen Prozeßakten bekannt geworden sind, daß Joseph Balsamo Anfangs Juni 1743 zu Palermo geboren, von Vincenza Martello, verheirathete Cagliostro, aus der Taufe gehoben sei, daß er in seiner Jugend das Kleid der barmherzigen Brüder genommen, eines Ordens, der besonders Kranke verpflegt, daß er bald viel Geist und Geschick für die Medizin gezeigt, doch aber wegen seiner übeln Aufführung fortgeschickt worden, daß er in Palermo nachher den Zauberer und Schatzgräber gemacht.

Seine große Gabe, alle Hände nachzuahmen, ließ er nicht unbenutzt (so fährt das Memoire fort). Er verfälschte oder verfertigte vielmehr ein altes Dokument, wodurch das Eigenthum einiger Güter in Streit gerieth. Er kam in Untersuchung, ins Gefängniß, entfloh und ward edictaliter citirt. Er reiste durch Kalabrien nach Rom, wo er die Tochter eines Gürtlers heirathete. Von Rom kehrte er nach Neapel unter dem Namen Marchese Pellegrini zurück. Er wagte sich wieder nach Palermo, ward erkannt, gefänglich eingezogen und kam nur auf eine Weise los, die werth ist, daß ich sie umständlich erzähle.

Der Sohn eines der ersten sicilianischen Prinzen und großen Güterbesitzers, eines Mannes, der an dem neapolitanischen Hofe ansehnliche Stellen bekleidete, verband mit einem starken Körper und einer unbändigen Gemüthsart allen Uebermuth, zu dem sich der Reiche und Große ohne Bildung berechtigt glaubt. Donna Lorenza wußte ihn zu gewinnen, und auf ihn baute der verstellte Marchese Pellegrini seine Sicherheit. Der Prinz zeigte öffentlich,

daß er dieß angekommene Paar beschütze; aber in welche Wuth gerieth er, als Joseph Balsamo auf Anrufen der Partei, welche durch seinen Betrug Schaden gelitten, abermals ins Gefängniß gebracht wurde! Er versuchte verschiedene Mittel, ihn zu befreien, und da sie ihm nicht gelingen wollten, drohte er im Vorzimmer des Präsidenten, den Advokaten der Gegenpartei aufs grimmigste zu mißhandeln, wenn er nicht sogleich die Verhaftung des Balsamo wieder aufhöbe. Als der gegenseitige Sachwalter sich weigerte, ergriff er ihn, schlug ihn, warf ihn auf die Erde, trat ihn mit Füßen und war kaum von mehreren Mißhandlungen abzuhalten, als der Präsident selbst auf den Lärm herauseilte und Frieden gebot.

Dieser, ein schwacher, abhängiger Mann, wagte nicht, den Beleidiger zu bestrafen; die Gegenpartei und ihre Sachwalter wurden kleinmüthig, und Balsamo ward in Freiheit gesetzt, ohne daß bei den Akten sich eine Registratur über seine Loslassung befindet, weder wer sie verfügt, noch wie sie geschehen.

Bald darauf entfernte er sich von Palermo und that verschiedene Reisen, von welchen der Verfasser nur unvollständige Nachrichten geben konnte.

Das Memoire endigte sich mit einem scharfsinnigen Beweise, daß Cagliostro und Balsamo eben dieselbe Person sei, eine These, die damals schwerer zu behaupten war, als sie es jetzt ist, da wir von dem Zusammenhang der Geschichte vollkommen unterrichtet sind.

Hätte ich nicht damals vermuthen müssen, daß man in Frankreich einen öffentlichen Gebrauch von jenem Aufsatz machen würde, daß ich ihn vielleicht bei meiner Zurückkunft schon gedruckt anträfe, so wäre es mir erlaubt gewesen, eine Abschrift zu nehmen und meine Freunde und das Publikum früher von manchen interessanten Umständen zu unterrichten.

Indessen haben wir das Meiste und mehr, als jenes Memoire enthalten konnte, von einer Seite her erfahren, von der sonst nur Irrthümer auszuströmen pflegten. Wer hätte geglaubt, daß Rom einmal zur Aufklärung der Welt, zur völligen Entlarvung eines Betrügers so viel beitragen sollte, als es durch die Herausgabe jenes Auszugs aus den Prozeßakten geschehen ist! Denn obgleich diese Schrift weit interessanter sein könnte und sollte, so bleibt sie doch immer ein schönes Dokument in den Händen eines jeden Vernünftigen, der es mit Verdruß ansehen mußte, daß Betrogene, Halbbetrogene und Betrüger diesen Menschen und seine Possenspiele Jahre lang verehrten, sich durch die Gemeinschaft mit ihm über andre erhoben fühlten und von der Höhe ihres gläubigen Dün[illegible]ls den gesunden Menschenverstand bedauerten, wo nicht geringschätzten.

Wer schwieg nicht gern während dieser Zeit? Und auch nur jetzt, nachdem die ganze Sache geendigt und außer Streit gesetzt ist, kann ich es über mich gewinnen, zu Kompletirung der Akten dasjenige, was mir bekannt ist, mitzutheilen.

Als ich in dem Stammbaum so manche Personen, besonders Mutter und Schwester, noch als lebend angegeben fand, bezeigte ich dem Verfasser des Memoire meinen Wunsch, sie zu sehen und die Verwandten eines so sonderbaren Menschen kennen zu lernen. Er versetzte, daß es schwer sein werde, dazu zu gelangen, indem diese Menschen, arm, aber ehrbar, sehr eingezogen lebten, keine Fremden zu sehen gewohnt seien und der argwöhnische Charakter der Nation sich aus einer solchen Erscheinung allerlei deuten werde; doch er wolle mir seinen Schreiber schicken, der bei der Familie Zutritt habe, und durch den er die Nachrichten und Dokumente, woraus der Stammbaum zusammengesetzt worden, erhalten.

Den folgenden Tag erschien der Schreiber und äußerte wegen des Unternehmens einige Bedenklichkeiten. Ich habe, sagte er, bisher immer vermieden, diesen Leuten wieder unter die Augen zu treten: denn um ihre Ehekontrakte, Taufscheine und andere Papiere in die Hände zu bekommen und von selbigen legale Kopieen machen zu können, mußte ich mich einer eigenen List bedienen. Ich nahm Gelegenheit, von einem Familienstipendio zu reden, das irgendwo vakant war, machte ihnen wahrscheinlich, daß der junge Capitummino sich dazu qualificire, daß man vor allen Dingen einen Stammbaum aufsetzen müsse, um zu sehen, in wiefern der Knabe Ansprüche darauf machen könne; es werde freilich nachher alles auf Negociation ankommen, die ich übernehmen wolle, wenn man mir einen billigen Theil der zu erhaltenden Summe für meine Bemühungen verspräche. Mit Freuden willigten die guten Leute in Alles; ich erhielt die nöthigen Papiere, die Kopieen wurden genommen, der Stammbaum ausgearbeitet, und seit der Zeit hüte ich mich, vor ihnen zu erscheinen. Noch vor einigen Wochen wurde mich die alte Capitummino gewahr, und ich wußte mich nur mit der Langsamkeit, womit hier dergleichen Sachen vorwärts gehen, zu entschuldigen.

So sagte der Schreiber. Da ich aber von meinem Vorsatz nicht abgieng, wurden wir nach einiger Ueberlegung dahin einig, daß ich mich für einen Engländer ausgeben und der Familie Nachrichten von Cagliostro bringen sollte, der eben aus der Gefangenschaft der Bastille nach London gegangen war.

Zur gesetzten Stunde, es mochte etwa drei Uhr nach Mittag sein, machten wir uns auf den Weg. Das Haus lag in dem Winkel eines Gäßchens, nicht weit von der Hauptstraße, il Cassaro genannt. Wir stiegen eine elende Treppe hinauf und kamen so-

er hierher jene großen Summen verwenden sollen. Kein Fürst in der Welt hätte mehr geleistet.

Dagegen sagte der Kaufmann: Sind wir doch alle so! Unsere Narrheiten bezahlen wir gar gerne selbst; zu unsern Tugenden sollen andere das Geld hergeben.

Palermo, Freitag den 13. April.

Vorgearbeitet in dem Steinreiche Siciliens hat uns Graf Borch sehr emsig, und wer nach ihm gleichen Sinnes die Insel besucht, wird ihm recht gern Dank zollen. Ich finde es angenehm, so wie pflichtmäßig, das Andenken eines Vorgängers zu feiern. Bin ich doch nur ein Vorfahre von künftigen andern, im Leben wie auf der Reise!

Die Thätigkeit des Grafen scheint mir übrigens größer als seine Kenntnisse; er verfährt mit einem gewissen Selbstbehagen, welches dem bescheidenen Ernst zuwider ist, mit welchem man wichtige Gegenstände behandeln sollte. Indessen ist sein Heft in Quart, ganz dem sicilianischen Steinreich gewidmet, mir von großem Vortheil, und ich konnte, dadurch vorbereitet, die Steinschleifer mit Nutzen besuchen, welche, früher mehr beschäftigt, zur Zeit als Kirchen und Altäre noch mit Marmor und Achaten überlegt werden mußten, das Handwerk doch noch immer forttreiben. Bei ihnen bestellte ich Muster von weichen und harten Steinen; denn so unterscheiden sie Marmor und Achate hauptsächlich deßwegen, weil die Verschiedenheit des Preises sich nach diesem Unterschiede richtet. Doch wissen sie, außer diesen beiden, sich noch viel mit einem Material, einem Feuererzeugniß ihrer Kalköfen. In diesen findet sich nach dem Brande eine Art Glasfluß, welcher von der hellsten blauen Farbe zur dunkelsten, ja zur schwärzesten übergeht. Diese Klumpen werden, wie anderes Gestein, in dünne Tafeln geschnitten, nach der Höhe ihrer Farbe und Reinheit geschätzt und anstatt Lapis Lazuli beim Fourniren von Altären, Grabmälern und andern kirchlichen Verzierungen mit Glück angewendet.

Eine vollständige Sammlung, wie ich sie wünsche, ist nicht fertig; man wird sie mir erst nach Neapel schicken. Die Achate sind von der größten Schönheit, besonders diejenigen, in welchen unregelmäßige Flecken von gelbem oder rothem Jaspis mit weißem, gleichsam gefrorenem Quarze abwechseln und dadurch die schönste Wirkung hervorbringen.

Eine genaue Nachahmung solcher Achate, auf der Rückseite dünner Glasscheiben durch Lackfarben bewirkt, ist das einzige Vernünftige, was ich aus dem Pallagonischen Unsinn jenes Tages

herausfand. Solche Tafeln nehmen sich zur Dekoration schöner aus als der ächte Achat, indem dieser aus vielen kleinen Stücken zusammengesetzt werden muß, bei jenen hingegen die Größe der Tafeln vom Architekten abhängt. Dieses Kunststück verdiente wohl, nachgeahmt zu werden.

Italien ohne Sicilien macht gar kein Bild in der Seele: hier ist der Schlüssel zu Allem.

Vom Klima kann man nicht Gutes genug sagen; jetzt ist's Regenzeit, aber immer unterbrochen, heute donnert und blitzt es, und alles wird mit Macht grün. Der Lein hat schon zum Theil Knoten gewonnen, der andere Theil blüht. Man glaubt in den Gründen kleine Teiche zu sehen, so schön blaugrün liegen die Leinfelder unten. Der reizenden Gegenstände sind unzählige! Und mein Geselle ist ein excellenter Mensch, der wahre Hoffegut, so wie ich redlich den Treufreund fortspiele. Er hat schon recht schöne Konture gemacht und wird noch das Beste mitnehmen. Welche Aussicht, mit meinen Schätzen dereinst glücklich nach Hause zu kommen!

Vom Essen und Trinken hier zu Land hab' ich noch nichts gesagt, und doch ist es kein kleiner Artikel. Die Gartenfrüchte sind herrlich, besonders der Salat von Zartheit und Geschmack wie eine Milch; man begreift, warum ihn die Alten lactuca genannt haben. Das Oel, der Wein, alles sehr gut, und sie könnten noch besser sein, wenn man auf ihre Bereitung mehr Sorgfalt verwendete. Fische die besten, zartesten. Auch haben wir diese Zeit her gut Rindfleisch gehabt, ob man es gleich sonst nicht loben will.

Nun vom Mittagessen ans Fenster! auf die Straße! Es ward ein Missethäter begnadigt, welches immer zu Ehren der heilbringenden Osterwoche geschieht. Eine Brüderschaft führt ihn bis unter einen zum Schein aufgebauten Galgen; dort muß er vor der Leiter eine Andacht verrichten, die Leiter küssen und wird dann wieder weggeführt. Es war ein hübscher Mensch vom Mittelstande, frisirt, einen weißen Frack, weißen Hut, alles weiß. Er trug den Hut in der Hand, und man hätte ihm hie und da nur bunte Bänder anheften dürfen, so konnte er als Schäfer auf jede Redoute gehen.

Palermo, Sonntag den 15. April.

Gegen Abend trat ich noch zu meinem Handelsmanne und fragte ihn, wie denn das Fest morgen ablaufen werde, da eine große Procession durch die Stadt ziehen und der Vicekönig selbst das Heiligste zu Fuß begleiten solle. Der geringste Windstoß müsse ja Gott und Menschen in die dickste Staubwolke verhüllen.

Der muntere Mann versetzte, daß man in Palermo sich gern auf ein Wunder verlasse. Schon mehrmals in ähnlichen Fällen sei ein gewaltsamer Platzregen gefallen und habe die meist abhängige Straße wenigstens zum Theil rein abgeschwemmt und der Procession reinen Weg gebahnt. Auch dießmal hege man die gleiche Hoffnung nicht ohne Grund: denn der Himmel überziehe sich und verspreche Regen auf die Nacht.

Und so geschah es denn auch: der gewaltsamste Regenguß fiel vergangene Nacht vom Himmel. Sogleich Morgens eilte ich auf die Straße, um Zeuge des Wunders zu sein. Und es war wirklich seltsam genug. Der zwischen den beiderseitigen Schrittsteinen eingeschränkte Regenstrom hatte das leichteste Kehricht die abhängige Straße herunter, theils nach dem Meere, theils in die Abzüge, in sofern sie nicht verstopft waren, fortgetrieben, das gröbere Gesträhde wenigstens von einem Orte zum andern geschoben und dadurch wundersame, reine Mäanders auf das Pflaster gezeichnet. Nun waren hundert und aberhundert Menschen mit Schaufeln, Besen und Gabeln dahinterher, diese reinen Stellen zu erweitern und in Zusammenhang zu bringen, indem sie die noch übriggebliebenen Unreinigkeiten bald auf diese, bald auf jene Seite häuften. Daraus erfolgte denn, daß die Procession, als sie begann, wirklich einen reinlichen Schlangenweg durch den Morast gebahnt sah, und sowohl die sämmtliche langbekleidete Geistlichkeit als der nettfüßige Adel, den Vicekönig an der Spitze, ungehindert und unbesudelt durchschreiten konnte. Ich glaubte die Kinder Israel zu sehen, denen durch Moor und Moder von Engelshand ein trockener Pfad bereitet wurde, und veredelte mir in diesem Gleichnisse den unerträglichen Anblick, so viel andächtige und anständige Menschen durch eine Allee von feuchten Kothhaufen durchbeten und durchprunken zu sehen.

Auf den Schrittsteinen hatte man nach wie vor reinlichen Wandel, im Innern der Stadt hingegen, wohin uns die Absicht, verschiedenes bis jetzt Vernachlässigtes zu sehen, gerade heute gehen hieß, war es fast unmöglich durchzukommen, obgleich auch hier das Kehren und Aufhäufen nicht versäumt war.

Diese Feierlichkeit gab uns Anlaß, die Hauptkirche zu besuchen und ihre Merkwürdigkeiten zu betrachten, auch, weil wir einmal auf den Beinen waren, uns nach andern Gebäuden umzusehen; da uns denn ein maurisches, bis jetzt wohlerhaltenes Haus gar sehr ergötzte, nicht groß, aber mit schönen, weiten und wohlproportionirten, harmonischen Räumen, in einem nördlichen Klima nicht eben bewohnbar, im südlichen ein höchst willkommener Aufenthalt. Die Baukundigen mögen uns davon Grund und Aufriß überliefern.

Auch sahen wir in einem unfreundlichen Lokal verschiedene Reste antiker marmorener Statuen, die wir aber zu entziffern keine Geduld hatten.

Palermo, Montag den 16. April.

Da wir uns nun selbst mit einer nahen Abreise aus diesem Paradies bedrohen müssen, so hoffte ich, heute noch im öffentlichen Garten ein vollkommenes Labsal zu finden, mein Pensum in der Odyssee zu lesen und auf einem Spaziergang nach dem Thale, am Fuße des Rosalienbergs, den Plan der Nausikaa weiter durchzudenken und zu versuchen, ob diesem Gegenstande eine dramatische Seite abzugewinnen sei. Dieß Alles ist, wo nicht mit großem Glück, doch mit vielem Behagen geschehen. Ich verzeichnete den Plan und konnte nicht unterlassen, einige Stellen, die mich besonders anzogen, zu entwerfen und auszuführen.

Palermo, Dinstag den 17. April.

Es ist ein wahres Unglück, wenn man von vielerlei Geistern verfolgt und versucht wird! Heute früh gieng ich mit dem festen, ruhigen Vorsatz, meine dichterischen Träume fortzusetzen, nach dem öffentlichen Garten; allein ehe ich mich's versah, erhaschte mich ein anderes Gespenst, das mir schon diese Tage nachgeschlichen. Die vielen Pflanzen, die ich sonst nur in Kübeln und Töpfen, ja die größte Zeit des Jahres nur hinter Glasfenstern zu sehen gewohnt war, stehen hier froh und frisch unter freiem Himmel, und indem sie ihre Bestimmung vollkommen erfüllen, werden sie uns deutlicher. Im Angesicht so vielerlei neuen und erneuten Gebildes fiel mir die alte Grille wieder ein, ob ich nicht unter dieser Schaar die Urpflanze entdecken könnte? Eine solche muß es denn doch geben: woran würde ich sonst erkennen, daß dieses oder jenes Gebilde eine Pflanze sei, wenn sie nicht alle nach Einem Muster gebildet wären?

Ich bemühte mich zu untersuchen, worin denn die vielen abweichenden Gestalten von einander unterschieden seien. Und ich fand sie immer mehr ähnlich als verschieden, und wollte ich meine botanische Terminologie anbringen, so gieng das wohl, aber es fruchtete nicht, es machte mich unruhig, ohne daß es mir weiter half. Gestört war mein guter poetischer Vorsatz; der Garten des Alcinous war verschwunden, ein Weltgarten hatte sich aufgethan. Warum sind wir Neueren doch so zerstreut! warum gereizt zu Forderungen, die wir nicht erreichen noch erfüllen können!

Und so sollte mir denn kurz vor dem Schlusse ein sonderbares Abenteuer beschert sein, wovon ich sogleich umständliche Nachricht ertheile.

Schon die ganze Zeit meines Aufenthalts hörte ich an unserm öffentlichen Tische manches über Cagliostro, dessen Herkunft und Schicksale reden. Die Palermitaner waren darin einig, daß ein gewisser Joseph Balsamo, in ihrer Stadt geboren, wegen mancherlei schlechter Streiche berüchtigt und verbannt sei. Ob aber dieser mit dem Grafen Cagliostro nur Eine Person sei, darüber waren die Meinungen getheilt. Einige, die ihn ehemals gesehen hatten, wollten seine Gestalt in jenem Kupferstiche wiederfinden, der bei uns bekannt genug ist und auch nach Palermo gekommen war.

Unter solchen Gesprächen berief sich einer der Gäste auf die Bemühungen, welche ein palermitanischer Rechtsgelehrter übernommen, diese Sache ins Klare zu bringen. Er war durch das französische Ministerium veranlaßt worden, dem Herkommen eines Mannes nachzuspüren, welcher die Frechheit gehabt hatte, vor dem Angesichte Frankreichs, ja man darf wohl sagen der Welt, bei einem wichtigen und gefährlichen Prozesse die albernsten Märchen vorzubringen.

Es habe dieser Rechtsgelehrte, erzählte man, den Stammbaum des Joseph Balsamo aufgestellt und ein erläuterndes Memoire mit beglaubigten Beilagen nach Frankreich abgeschickt, wo man wahrscheinlich davon öffentlichen Gebrauch machen werde.

Ich äußerte den Wunsch, diesen Rechtsgelehrten, von welchem außerdem viel Gutes gesprochen wurde, kennen zu lernen, und der Erzähler erbot sich, mich bei ihm anzumelden und zu ihm zu führen.

Nach einigen Tagen giengen wir hin und fanden ihn mit seinen Klienten beschäftigt. Als er diese abgefertigt und wir das Frühstück genommen hatten, brachte er ein Manuskript hervor, welches den Stammbaum Cagliostro's, die zu dessen Begründung nöthigen Dokumente in Abschrift und das Concept eines Memoire enthielt, das nach Frankreich abgegangen war. Er legte mir den Stammbaum vor und gab mir die nöthigen Erklärungen darüber, wovon ich hier so viel anführe, als zu leichterer Einsicht nöthig ist.

Joseph Balsamo's Urgroßvater mütterlicher Seite war Matthäus Martello. Der Geburtsname seiner Urgroßmutter ist unbekannt. Aus dieser Ehe entsprangen zwei Töchter, eine Namens Maria, die an Joseph Bracconeri verheirathet und Großmutter Joseph Balsamo's ward. Die andere, Namens Vincenza, verheirathete sich an Joseph Cagliostro, der von einem kleinen Orte La Noara, acht Meilen von Messina, gebürtig war. Ich bemerke hier, daß zu Messina noch zwei Glockengießer dieses Namens leben. Die

Großtante war in der Folge Pathe bei Joseph Balsamo; er erhielt den Taufnamen ihres Mannes und nahm endlich auswärts auch den Zunamen Cagliostro von seinem Großonkel an.

Die Eheleute Bracconeri hatten drei Kinder: Felicitas, Matthäus und Antonia. Felicitas ward an Peter Balsamo verheirathet, den Sohn eines Bandhändlers in Palermo, Antonin Balsamo, der vermuthlich von jüdischem Geschlecht abstammte. Peter Balsamo, der Vater des berüchtigten Josephs, machte Bankerott und starb in seinem fünfundvierzigsten Jahre. Seine Wittwe, welche noch gegenwärtig lebt, gab ihm außer dem benannten Joseph noch eine Tochter Johanna Joseph-Maria, welche an Johann Baptista Capitummino verheirathet wurde, der mit ihr drei Kinder zeugte und starb.

Das Memoire, welches uns der gefällige Verfasser vorlas und mir, auf mein Ersuchen, einige Tage anvertraute, war auf Taufscheine, Ehekontrakte und Instrumente gegründet, die mit Sorgfalt gesammelt waren. Es enthielt ungefähr die Umstände — wie ich aus einem Auszug, den ich damals gemacht, ersehe — die uns nunmehr aus den römischen Prozeßakten bekannt geworden sind, daß Joseph Balsamo Anfangs Juni 1743 zu Palermo geboren, von Vincenza Martello, verheirathete Cagliostro, aus der Taufe gehoben sei, daß er in seiner Jugend das Kleid der barmherzigen Brüder genommen, eines Ordens, der besonders Kranke verpflegt, daß er bald viel Geist und Geschick für die Medizin gezeigt, doch aber wegen seiner übeln Aufführung fortgeschickt worden, daß er in Palermo nachher den Zauberer und Schatzgräber gemacht.

Seine große Gabe, alle Hände nachzuahmen, ließ er nicht unbenutzt (so fährt das Memoire fort). Er verfälschte oder verfertigte vielmehr ein altes Dokument, wodurch das Eigenthum einiger Güter in Streit gerieth. Er kam in Untersuchung, ins Gefängniß, entfloh und ward edictaliter citirt. Er reiste durch Kalabrien nach Rom, wo er die Tochter eines Gürtlers heirathete. Von Rom kehrte er nach Neapel unter dem Namen Marchese Pellegrini zurück. Er wagte sich wieder nach Palermo, ward erkannt, gefänglich eingezogen und kam nur auf eine Weise los, die werth ist, daß ich sie umständlich erzähle.

Der Sohn eines der ersten sicilianischen Prinzen und großen Güterbesitzers, eines Mannes, der an dem neapolitanischen Hofe ansehnliche Stellen bekleidete, verband mit einem starken Körper und einer unbändigen Gemüthsart allen Uebermuth, zu dem sich der Reiche und Große ohne Bildung berechtigt glaubt. Donna Lorenza wußte ihn zu gewinnen, und auf ihn baute der verstellte Marchese Pellegrini seine Sicherheit. Der Prinz zeigte öffentlich,

daß er dieß angekommene Paar beschütze; aber in welche Wuth gerieth er, als Joseph Balsamo auf Anrufen der Partei, welche durch seinen Betrug Schaden gelitten, abermals ins Gefängniß gebracht wurde! Er versuchte verschiedene Mittel, ihn zu befreien, und da sie ihm nicht gelingen wollten, drohte er im Vorzimmer des Präsidenten, den Advokaten der Gegenpartei aufs grimmigste zu mißhandeln, wenn er nicht sogleich die Verhaftung des Balsamo wieder aufhöbe. Als der gegenseitige Sachwalter sich weigerte, ergriff er ihn, schlug ihn, warf ihn auf die Erde, trat ihn mit Füßen und war kaum von mehreren Mißhandlungen abzuhalten, als der Präsident selbst auf den Lärm herauseilte und Frieden gebot.

Dieser, ein schwacher, abhängiger Mann, wagte nicht, den Beleidiger zu bestrafen; die Gegenpartei und ihre Sachwalter wurden kleinmüthig, und Balsamo ward in Freiheit gesetzt, ohne daß bei den Akten sich eine Registratur über seine Loslassung befindet, weder wer sie verfügt, noch wie sie geschehen.

Bald darauf entfernte er sich von Palermo und that verschiedene Reisen, von welchen der Verfasser nur unvollständige Nachrichten geben konnte.

Das Memoire endigte sich mit einem scharfsinnigen Beweise, daß Cagliostro und Balsamo eben dieselbe Person sei, eine These, die damals schwerer zu behaupten war, als sie es jetzt ist, da wir von dem Zusammenhang der Geschichte vollkommen unterrichtet sind.

Hätte ich nicht damals vermuthen müssen, daß man in Frankreich einen öffentlichen Gebrauch von jenem Aufsatz machen würde, daß ich ihn vielleicht bei meiner Zurückkunft schon gedruckt anträfe, so wäre es mir erlaubt gewesen, eine Abschrift zu nehmen und meine Freunde und das Publikum früher von manchen interessanten Umständen zu unterrichten.

Indessen haben wir das Meiste und mehr, als jenes Memoire enthalten konnte, von einer Seite her erfahren, von der sonst nur Irrthümer auszuströmen pflegten. Wer hätte geglaubt, daß Rom einmal zur Aufklärung der Welt, zur völligen Entlarvung eines Betrügers so viel beitragen sollte, als es durch die Herausgabe jenes Auszugs aus den Prozeßakten geschehen ist! Denn obgleich diese Schrift weit interessanter sein könnte und sollte, so bleibt sie doch immer ein schönes Dokument in den Händen eines jeden Vernünftigen, der es mit Verdruß ansehen mußte, daß Betrogene, Halbbetrogene und Betrüger diesen Menschen und seine Possenspiele Jahre lang verehrten, sich durch die Gemeinschaft mit ihm über andre erhoben fühlten und von der Höhe ihres gläubigen Dün[illegible]ls den gesunden Menschenverstand bedauerten, wo nicht geringschätzten.

Wer schwieg nicht gern während dieser Zeit? Und auch nur jetzt, nachdem die ganze Sache geendigt und außer Streit gesetzt ist, kann ich es über mich gewinnen, zu Kompletirung der Akten dasjenige, was mir bekannt ist, mitzutheilen.

Als ich in dem Stammbaum so manche Personen, besonders Mutter und Schwester, noch als lebend angegeben fand, bezeigte ich dem Verfasser des Memoire meinen Wunsch, sie zu sehen und die Verwandten eines so sonderbaren Menschen kennen zu lernen. Er versetzte, daß es schwer sein werde, dazu zu gelangen, indem diese Menschen, arm, aber ehrbar, sehr eingezogen lebten, keine Fremden zu sehen gewohnt seien und der argwöhnische Charakter der Nation sich aus einer solchen Erscheinung allerlei deuten werde; doch er wolle mir seinen Schreiber schicken, der bei der Familie Zutritt habe, und durch den er die Nachrichten und Dokumente, woraus der Stammbaum zusammengesetzt worden, erhalten.

Den folgenden Tag erschien der Schreiber und äußerte wegen des Unternehmens einige Bedenklichkeiten. Ich habe, sagte er, bisher immer vermieden, diesen Leuten wieder unter die Augen zu treten: denn um ihre Ehekontrakte, Taufscheine und andere Papiere in die Hände zu bekommen und von selbigen legale Kopieen machen zu können, mußte ich mich einer eigenen List bedienen. Ich nahm Gelegenheit, von einem Familienstipendio zu reden, das irgendwo vakant war, machte ihnen wahrscheinlich, daß der junge Capitummino sich dazu qualificire, daß man vor allen Dingen einen Stammbaum aufsetzen müsse, um zu sehen, in wiefern der Knabe Ansprüche darauf machen könne; es werde freilich nachher alles auf Negociation ankommen, die ich übernehmen wolle, wenn man mir einen billigen Theil der zu erhaltenden Summe für meine Bemühungen verspräche. Mit Freuden willigten die guten Leute in Alles; ich erhielt die nöthigen Papiere, die Kopieen wurden genommen, der Stammbaum ausgearbeitet, und seit der Zeit hüte ich mich, vor ihnen zu erscheinen. Noch vor einigen Wochen wurde mich die alte Capitummino gewahr, und ich wußte mich nur mit der Langsamkeit, womit hier dergleichen Sachen vorwärts gehen, zu entschuldigen.

So sagte der Schreiber. Da ich aber von meinem Vorsatz nicht abgieng, wurden wir nach einiger Ueberlegung dahin einig, daß ich mich für einen Engländer ausgeben und der Familie Nachrichten von Cagliostro bringen sollte, der eben aus der Gefangenschaft der Bastille nach London gegangen war.

Zur gesetzten Stunde, es mochte etwa drei Uhr nach Mittag sein, machten wir uns auf den Weg. Das Haus lag in dem Winkel eines Gäßchens, nicht weit von der Hauptstraße, il Cassaro genannt. Wir stiegen eine elende Treppe hinauf und kamen so-

gleich in die Küche. Eine Frau von mittlerer Größe, stark und breit, ohne fett zu sein, war beschäftigt, das Küchengeschirr aufzuwaschen. Sie war reinlich gekleidet und schlug, als wir hineintraten, das Ende der Schürze hinauf, um vor uns die schmutzige Seite zu verstecken. Sie sah meinen Führer freudig an und sagte: Signor Giovanni, bringen Sie uns gute Nachrichten? haben Sie etwas ausgerichtet?

Er versetzte: In unserer Sache hat mir's noch nicht gelingen wollen; hier ist aber ein Fremder, der einen Gruß von Ihrem Bruder bringt und Ihnen erzählen kann, wie er sich gegenwärtig befindet.

Der Gruß, den ich bringen sollte, war nicht ganz in unsrer Abrede; indessen war die Einleitung einmal gemacht.

Sie kennen meinen Bruder? fragte sie. Es kennt ihn ganz Europa, versetzte ich; und ich glaube, es wird Ihnen angenehm sein, zu hören, daß er sich in Sicherheit und wohl befindet, da Sie bisher wegen seines Schicksals gewiß in Sorgen gewesen sind.

Treten Sie hinein! sagte sie; ich folge Ihnen gleich.

Und ich trat mit dem Schreiber in das Zimmer. Es war so groß und hoch, daß es bei uns für einen Saal gelten würde; es schien aber auch beinah die ganze Wohnung der Familie zu sein. Ein einziges Fenster erleuchtete die großen Wände, die einmal Farbe gehabt hatten und auf denen schwarze Heiligenbilder in goldnen Rahmen herumhiengen. Zwei große Betten ohne Vorhänge standen an der einen Wand, ein braunes Schränkchen, das die Gestalt eines Schreibtisches hatte, an der andern. Alte mit Rohr durchflochtene Stühle, deren Lehnen ehemals vergoldet gewesen, standen daneben, und die Backsteine des Fußbodens waren an vielen Stellen tief ausgetreten. Uebrigens war alles reinlich, und wir näherten uns der Familie, die am andern Ende des Zimmers an dem einzigen Fenster versammelt war.

Indeß mein Führer der alten Balsamo, die in der Ecke saß, die Ursache unseres Besuchs erklärte und seine Worte wegen der Taubheit der guten Alten mehrmals laut wiederholte, hatte ich Zeit, das Zimmer und die übrigen Personen zu betrachten. Ein Mädchen von ungefähr sechzehn Jahren, wohlgewachsen, deren Gesichtszüge durch die Blattern undeutlich geworden waren, stand am Fenster; neben ihr ein junger Mensch, dessen unangenehme, durch die Blattern entstellte Bildung mir auch auffiel. In einem Lehnstuhl saß oder lag vielmehr, gegen dem Fenster über, eine kranke, sehr ungestaltete Person, die mit einer Art Schlafsucht behaftet schien.

Als mein Führer sich deutlich gemacht hatte, nöthigte man uns zum Sitzen. Die Alte that einige Fragen an mich, die ich mir aber mußte dolmetschen lassen, ehe ich sie beantworten konnte, da mir der sicilianische Dialekt nicht geläufig war.

Ich betrachtete indeſſen die alte Frau mit Vergnügen. Sie war von mittlerer Größe, aber wohlgebildet; über ihre regelmäßigen Geſichtszüge, die das Alter nicht entſtellt hatte, war der Friede verbreitet, deſſen gewöhnlich die Menſchen genießen, die des Gehörs beraubt ſind; der Ton ihrer Stimme war ſanft und angenehm.

Ich beantwortete ihre Fragen, und meine Antworten mußten ihr auch wieder verdolmetſcht werden. Die Langſamkeit unſrer Unterredung gab mir Gelegenheit, meine Worte abzumeſſen. Ich erzählte ihr, daß ihr Sohn in Frankreich losgeſprochen worden und ſich gegenwärtig in England befinde, wo er wohl aufgenommen ſei. Ihre Freude, die ſie über dieſe Nachrichten äußerte, war mit Ausdrücken einer herzlichen Frömmigkeit begleitet, und da ſie nun etwas lauter und langſamer ſprach, konnte ich ſie eher verſtehen.

Indeſſen war ihre Tochter hereingekommen und hatte ſich zu meinem Führer geſetzt, der ihr das, was ich erzählt hatte, getreulich wiederholte. Sie hatte eine reinliche Schürze vorgebunden und ihre Haare in Ordnung unter das Netz gebracht. Je mehr ich ſie anſah und mit ihrer Mutter verglich, deſto auffallender war mir der Unterſchied beider Geſtalten. Eine lebhafte, geſunde Sinnlichkeit blickte aus der ganzen Bildung der Tochter hervor; ſie mochte eine Frau von vierzig Jahren ſein. Mit muntern blauen Augen ſah ſie klug umher, ohne daß ich in ihrem Blick irgend einen Argwohn ſpüren konnte. Indem ſie ſaß, verſprach ihre Figur mehr Länge, als ſie zeigte, wenn ſie aufſtand; ihre Stellung war determinirt, ſie ſaß mit vorwärts gebogenem Körper und die Hände auf die Knice gelegt. Uebrigens erinnerte mich ihre mehr ſtumpfe als ſcharfe Geſichtsbildung an das Bildniß ihres Bruders, das wir in Kupfer kennen. Sie fragte mich Verſchiedenes über meine Reiſe, über meine Abſicht, Sicilien zu ſehen, und war überzeugt, daß ich gewiß zurückkommen und das Feſt der heiligen Roſalie mit ihnen feiern würde.

Da indeſſen die Großmutter wieder einige Fragen an mich gethan hatte und ich ihr zu antworten beſchäftigt war, ſprach die Tochter halb laut mit meinem Gefährten, doch ſo, daß ich Anlaß nehmen konnte, zu fragen, wovon die Rede ſei. Er ſagte darauf, Frau Capitummino erzähle ihm, daß ihr Bruder ihr noch vierzehn Unzen ſchuldig ſei; ſie habe bei ſeiner ſchnellen Abreiſe von Palermo verſetzte Sachen für ihn eingelöſt; ſeit der Zeit aber weder etwas von ihm gehört, noch Geld, noch irgend eine Unterſtützung von ihm erhalten, ob er gleich, wie ſie höre, große Reichthümer beſitze und einen fürſtlichen Aufwand mache. Ob ich nicht über mich nehmen wolle, nach meiner Zurückkunft ihn auf eine

gute Weise an die Schuld zu erinnern und eine Unterstützung für sie auszuwirken, ja ob ich nicht einen Brief mitnehmen oder allenfalls bestellen wolle? Ich erbot mich dazu. Sie fragte, wo ich wohne, wohin sie mir den Brief zu schicken habe. Ich lehnte ab, meine Wohnung zu sagen, und erbot mich, den andern Tag gegen Abend den Brief selbst abzuholen.

Sie erzählte mir darauf ihre mißliche Lage: sie sei eine Wittwe mit drei Kindern, von denen das eine Mädchen im Kloster erzogen werde; die andre sei hier gegenwärtig und ihr Sohn eben in die Lehrstunde gegangen. Außer diesen drei Kindern habe sie ihre Mutter bei sich, für deren Unterhalt sie sorgen müsse, und überdieß habe sie aus christlicher Liebe die unglückliche kranke Person zu sich genommen, die ihre Last noch vergrößere; alle ihre Arbeitsamkeit reiche kaum hin, sich und den Ihrigen das Nothdürftige zu verschaffen. Sie wisse zwar, daß Gott diese guten Werke nicht unbelohnt lasse, seufze aber doch sehr unter der Last, die sie schon so lange getragen habe.

Die jungen Leute mischten sich auch ins Gespräch, und die Unterhaltung wurde lebhafter. Indem ich mit den andern sprach, hörte ich, daß die Alte ihre Tochter fragte, ob ich denn auch wohl ihrer heiligen Religion zugethan sei. Ich konnte bemerken, daß die Tochter auf eine kluge Weise der Antwort auszuweichen suchte, indem sie, so viel ich verstand, der Mutter bedeutete, daß der Fremde gut für sie gesinnt zu sein schiene und daß es sich wohl nicht schicke, Jemanden sogleich über diesen Punkt zu befragen.

Da sie hörten, daß ich bald von Palermo abreisen wollte, wurden sie dringender und ersuchten mich, daß ich doch ja wiederkommen möchte; besonders rühmten sie die paradiesischen Tage des Rosalienfestes, dergleichen in der ganzen Welt nicht müsse gesehen und genossen werden.

Mein Begleiter, der schon lange Lust gehabt hatte, sich zu entfernen, machte endlich der Unterredung durch seine Geberden ein Ende, und ich versprach, den andern Tag gegen Abend wiederzukommen und den Brief abzuholen. Mein Begleiter freute sich, daß Alles so glücklich gelungen sei, und wir schieden zufrieden von einander.

Man kann sich den Eindruck denken, den diese arme, fromme, wohlgesinnte Familie auf mich gemacht hatte. Meine Neugierde war befriedigt, aber ihr natürliches und gutes Betragen hatte einen Antheil in mir erregt, der sich durch Nachdenken noch vermehrte.

Sogleich aber entstand in mir die Sorge wegen des folgenden Tages. Es war natürlich, daß diese Erscheinung, die sie im ersten Augenblick überrascht hatte, nach meinem Abschiede manches

Nachdenken bei ihnen erregen mußte. Durch den Stammbaum war mir bekannt, daß noch mehrere von der Familie lebten; es war natürlich, daß sie ihre Freunde zusammen beriefen, um sich in ihrer Gegenwart dasjenige wiederholen zu lassen, was sie Tags vorher mit Verwunderung von mir gehört hatten. Meine Absicht hatte ich erreicht, und es blieb mir nur noch übrig, dieses Abenteuer auf eine schickliche Weise zu endigen.

Ich begab mich daher des andern Tags gleich nach Tische allein in ihre Wohnung. Sie verwunderten sich, da ich hineintrat. Der Brief sei noch nicht fertig, sagten sie, und einige ihrer Verwandten wünschten mich auch kennen zu lernen, welche sich gegen Abend einfinden würden. Ich versetzte, daß ich morgen früh schon abreisen müsse, daß ich noch Visiten zu machen, auch einzupacken habe, und also lieber früher als gar nicht hätte kommen wollen.

Indessen trat der Sohn herein, den ich des Tags vorher nicht gesehen hatte. Er glich seiner Schwester an Wuchs und Bildung. Er brachte den Brief, den man mir mitgeben wollte, den er, wie es in jenen Gegenden gewöhnlich ist, außer dem Hause bei einem der öffentlich sitzenden Notarien hatte schreiben lassen. Der junge Mensch hatte ein stilles, trauriges und bescheidenes Wesen, erkundigte sich nach seinem Oheim, fragte nach dessen Reichthum und Ausgaben und setzte traurig hinzu, warum er seine Familie doch so ganz vergessen haben möchte? Es wäre unser größtes Glück, fuhr er fort, wenn er einmal hierher käme und sich unsrer annehmen wollte. Aber, fuhr er fort, wie hat er Ihnen entdeckt, daß er noch Anverwandte in Palermo habe? Man sagt, daß er uns überall verläugne und sich für einen Mann von großer Geburt ausgebe. Ich beantwortete diese Frage, welche durch die Unvorsichtigkeit meines Führers bei unserm ersten Eintritt veranlaßt worden war, auf eine Weise, die es wahrscheinlich machte, daß der Oheim, wenn er gleich gegen das Publikum Ursache habe, seine Abkunft zu verbergen, doch gegen seine Freunde und Bekannte kein Geheimniß daraus mache.

Die Schwester, welche während dieser Unterredung herbeigetreten war und durch die Gegenwart des Bruders, wahrscheinlich auch durch die Abwesenheit des gestrigen Freundes, mehr Muth bekam, fieng gleichfalls an sehr artig und lebhaft zu sprechen. Sie baten sehr, sie ihrem Onkel, wenn ich ihm schriebe, zu empfehlen; eben so sehr aber, wenn ich diese Reise durchs Königreich gemacht, wiederzukommen und das Rosalienfest mit ihnen zu begehen.

Die Mutter stimmte mit den Kindern ein. Mein Herr, sagte sie, ob es sich zwar eigentlich nicht schickt, da ich eine erwachsene

Tochter habe, fremde Männer in meinem Hause zu sehen, und man Ursache hat, sich sowohl vor der Gefahr als der Nachrede zu hüten, so sollen Sie uns doch immer willkommen sein, wenn Sie in diese Stadt zurückkehren.

O ja! versetzten die Kinder; wir wollen den Herrn beim Feste herumführen, wir wollen ihm Alles zeigen, wir wollen uns auf die Gerüste setzen, wo wir die Feierlichkeit am besten sehen können. Wie wird er sich über den großen Wagen und besonders über die prächtige Illumination freuen!

Indessen hatte die Großmutter den Brief gelesen und wieder gelesen. Da sie hörte, daß ich Abschied nehmen wollte, stand sie auf und übergab mir das zusammengefaltete Papier. Sagen Sie meinem Sohn, fieng sie mit einer edeln Lebhaftigkeit, ja einer Art von Begeisterung an, sagen Sie meinem Sohn, wie glücklich mich die Nachricht gemacht hat, die Sie mir von ihm gebracht haben! sagen Sie ihm, daß ich ihn so an mein Herz schließe — hier streckte sie die Arme aus einander und drückte sie wieder auf ihrer Brust zusammen — daß ich täglich Gott und unsere heilige Jungfrau für ihn im Gebet anflehe, daß ich ihm und seiner Frau meinen Segen gebe, und daß ich nur wünsche, ihn vor meinem Ende noch einmal mit diesen Augen zu sehen, die so viele Thränen über ihn vergossen haben.

Die eigene Zierlichkeit der italiänischen Sprache begünstigte die Wahl und die edle Stellung dieser Worte, welche noch überdieß von lebhaften Geberden begleitet wurden, womit jene Nation über ihre Aeußerungen einen unglaublichen Reiz zu verbreiten gewohnt ist.

Ich nahm nicht ohne Rührung von ihnen Abschied. Sie reichten mir alle die Hände: die Kinder geleiteten mich hinaus, und indeß ich die Treppe hinuntergieng, sprangen sie auf den Balkon des Fensters, das aus der Küche auf die Straße gieng, riefen mir nach, winkten mir Grüße zu und wiederholten, daß ich ja nicht vergessen möchte, wieder zu kommen. Ich sah sie noch auf dem Balkon stehen, als ich um die Ecke herumgieng.

Ich brauche nicht zu sagen, daß der Antheil, den ich an dieser Familie nahm, den lebhaften Wunsch in mir erregte, ihr nützlich zu sein und ihrem Bedürfniß zu Hülfe zu kommen. Sie war nun durch mich abermals hintergangen, und ihre Hoffnungen auf eine unerwartete Hülfe waren durch die Neugierde des nördlichen Europa's auf dem Wege, zum zweiten Mal getäuscht zu werden.

Mein erster Vorsatz war, ihnen vor meiner Abreise jene vierzehn Unzen zuzustellen, die ihnen der Flüchtling schuldig geblieben, und durch die Vermuthung, daß ich diese Summe von ihm wieder zu erhalten hoffte, mein Geschenk zu bedecken; allein als ich zu

Hause meine Rechnung machte, meine Kasse und Papiere überschlug, sah ich wohl, daß in einem Lande, wo durch Mangel von Kommunikation die Entfernung gleichsam ins Unendliche wächst, ich mich selbst in Verlegenheit setzen würde, wenn ich mir anmaßte, die Ungerechtigkeit eines frechen Menschen durch eine herzliche Gutmüthigkeit zu verbessern.

Der spätere Verlauf dieser Angelegenheit möge hier sogleich eintreten.

Ich reiste von Palermo weg, ohne wieder zurückzukehren, und ungeachtet der großen Zerstreuung meiner sicilianischen und übrigen italiänischen Reise, verlor ich jenen einfachen Eindruck nicht aus meiner Seele.

Ich kam in mein Vaterland zurück, und als jener Brief unter andern Papieren, die von Neapel den Weg zur See gemacht hatten, sich endlich auch vorfand, gab es Gelegenheit, von diesem wie von andern Abenteuern zu sprechen.

Hier ist eine Uebersetzung jenes Blattes, durch welche ich das Eigenthümliche des Originals mit Willen durchscheinen lasse.

„Geliebtester Sohn!

Den 16. April 1787 hatte ich Nachricht von dir durch Herrn Wilton, und ich kann dir nicht ausdrücken, wie tröstlich sie mir gewesen ist: denn seit du dich aus Frankreich entfernt hattest, konnte ich nichts mehr von dir erfahren.

Lieber Sohn, ich bitte dich, meiner nicht zu vergessen: denn ich bin sehr arm und von allen Verwandten verlassen, außer von meiner Tochter Marana, deiner Schwester, in deren Hause ich lebe. Sie kann mir nicht den völligen Unterhalt geben, aber sie thut, was sie kann; sie ist Wittwe mit drei Kindern; eine Tochter ist im Kloster der heiligen Katharina, zwei andere sind zu Hause.

Ich wiederhole, lieber Sohn, meine Bitte, schick' mir nur so viel, daß ich mir einigermaßen helfen kann, indem ich nicht einmal die nöthigen Kleidungsstücke habe, um die Pflichten einer katholischen Christin zu erfüllen; denn mein Mantel und Ueberkleid sind ganz zerrissen.

Wenn du mir etwas schickst oder auch nur einen Brief schreibst, so sende ihn nicht durch die Post, sondern übers Meer, weil Don Matteo (Bracconeri), mein Bruder, Oberpostkommissarius ist.

Lieber Sohn, ich bitte dich, mir des Tags einen Tari auszusetzen, damit deiner Schwester einigermaßen die Last abgenommen werde, und damit ich nicht vor Mangel umkomme. Erinnere dich des göttlichen Gebotes und hilf einer armen Mutter, die

aufs letzte gebracht ist! Ich gebe dir meinen Segen und umarme dich von Herzen, auch so Donna Lorenza, deine Frau.

Deine Schwester umarmt dich von Herzen, und ihre Kinder küssen dir die Hände. Deine Mutter, die dich zärtlich liebt, und die dich an ihr Herz drückt,

Palermo, den 17. April 1787.

Felice Balsamo."

Verehrungswürdige Personen, denen ich dieses Dokument vorlegte und die Geschichte erzählte, theilten meine Empfindungen und setzten mich in den Stand, jener unglücklichen Familie meine Schuld abtragen zu können und ihr eine Summe zu übermachen, die sie zu Ende des Jahres 1788 erhielt und von deren Wirkung folgender Brief ein Zeugniß ablegt.

„Palermo, den 25. Dezember 1788.

Geliebtester Sohn!
Lieber, getreuer Bruder!

Die Freude, die wir gehabt haben, zu hören, daß ihr lebt und euch wohl befindet, können wir mit keiner Feder ausdrücken. Ihr habt eine Mutter und eine Schwester, die von allen Menschen verlassen sind, und zwei Töchter und einen Sohn zu erziehen haben, durch die Hülfe, die ihr ihnen übersendet, mit der größten Freude und Vergnügen erfüllt. Denn nachdem Herr Jakob Joss, ein englischer Kaufmann, sich viele Mühe gegeben, die Frau Giuseppe Maria Capitummino, geborne Balsamo, aufzusuchen, weil man mich nur gewöhnlich Marana Capitummino nennt, fand er uns endlich in einem kleinen Hause, wo wir mit der gebührenden Schicklichkeit leben. Er zeigte uns an, daß ihr uns eine Summe Geldes anweisen lassen, und daß eine Quittung dabei sei, die ich, eure Schwester, unterzeichnen sollte, wie es auch geschehen ist. Denn er hat uns das Geld schon eingehändigt, und der günstige Wechselkurs hat uns noch einigen Vortheil gebracht.

Nun bedenkt, mit welchem Vergnügen wir eine solche Summe empfangen haben, zu einer Zeit, da wir im Begriff waren, die Weihnachtsfeiertage zu begehen, ohne Hoffnung irgend einer Beihülfe.

Unser Mensch gewordene Jesus hat euer Herz bewegt, uns diese Summe zu übermachen, die nicht allein gedient hat, unsern Hunger zu stillen, sondern auch uns zu bedecken, weil uns wirklich Alles mangelte.

Es würde uns die größte Zufriedenheit sein, wenn ihr unser Verlangen stilltet und wir euch nochmals sehen könnten, besonders mir, eurer Mutter, die nicht aufhört, das Unglück zu beweinen,

immer von einem einzigen Sohne entfernt zu sein, den ich vor meinem Tode noch einmal sehen möchte.

Wenn aber dieses wegen eurer Verhältnisse nicht geschehen könnte, so unterlaßt doch nicht, meinem Mangel zu Hülfe zu kommen, besonders da ihr so einen trefflichen Kanal gefunden habt und so einen genauen und redlichen Kaufmann, der, ohne daß wir davon benachrichtigt waren, und Alles in seiner Hand lag, uns redlich aufgesucht und treulich die übersendete Summe ausgeliefert hat.

Für euch will das wohl nichts sagen; aber uns scheint eine jede Beihülfe ein Schatz. Eure Schwester hat zwei erwachsene Mädchen, und ihr Sohn braucht auch Unterstützung. Ihr wißt, daß sie nichts besitzen; und welches treffliche Werk würdet ihr thun, wenn ihr so viel sendetet, als nöthig ist, sie schicklich auszustatten.

Gott erhalte euch bei guter Gesundheit! Wir rufen ihn dankbar an und wünschen, daß er euch das Glück erhalten möge, dessen ihr genießt, und daß er euer Herz bewegen möge, sich unsrer zu erinnern. In seinem Namen segne ich euch und eure Frau als liebevolle Mutter; ich umarme euch, ich eure Schwester; dasselbe thut der Vetter Giuseppe (Bracconeri), der diesen Brief geschrieben hat. Wir bitten euch um euren Segen, wie es auch die beiden Schwestern Antonia und Teresa thun. Wir umarmen euch und nennen uns

eure Schwester,
die euch liebt,
Giuseppe Maria
Capitummino
und Balsamo.

eure Mutter, die euch
liebt und segnet,
die euch alle Stunden segnet,
Felice Balsamo
und Bracconeri."

Die Unterschriften dieses Briefes sind eigenhändig.

Ich hatte die Summe ohne Brief und ohne Anzeige, von wem sie eigentlich komme, übermachen lassen; um so natürlicher war ihr Irrthum, und um so wahrscheinlicher ihre Hoffnung für die Zukunft.

Jetzt, da sie von der Gefangenschaft und Verurtheilung ihres Verwandten unterrichtet sind, bleibt mir noch übrig, zu ihrer Aufklärung und zu ihrem Troste etwas zu thun. Ich habe noch eine Summe für sie in Händen, die ich ihnen überschicken und zugleich das wahre Verhältniß anzeigen will. Sollten einige meiner Freunde, sollten einige meiner reichen und edeln Landsleute mir das Vergnügen machen und jene kleine Summe, die noch bei mir liegt, durch Beiträge vermehren wollen, so bitte ich, mir solche vor Michael zuzuschicken und an dem Dank und der Zufriedenheit einer guten Familie Theil zu nehmen, aus welcher eins der sonderbarsten Ungeheuer entsprungen ist, welche in unserm Jahrhundert erschienen sind.

Ich werde nicht verfehlen, den weitern Verlauf dieser Geschichte und die Nachricht von dem Zustande, worin meine nächste Sendung die Familie antreffen wird, öffentlich bekannt zu machen, und vielleicht alsdann einige Anmerkungen hinzufügen, die sich mir bei dieser Gelegenheit aufgedrungen haben, deren ich mich aber gegenwärtig enthalte, um meinen Lesern in ihrem ersten Urtheile nicht vorzugreifen.

Alcamo, Mittwoch den 18. April 1787.

Bei Zeiten ritten wir aus Palermo. Kniep und der Vetturin hatten sich beim Ein- und Aufpacken vortrefflich erwiesen. Wir zogen langsam die herrliche Straße hinauf, die uns schon beim Besuch auf San Martino bekannt geworden, und bewunderten abermals eine der Prachtfontainen am Wege, als wir auf die mäßige Sitte dieses Landes vorbereitet wurden. Unser Reitknecht nämlich hatte ein kleines Weinfäßchen am Riemen umgehängt, wie unsere Marketenderinnen pflegen, und es schien für einige Tage genugsam Wein zu enthalten. Wir verwunderten uns daher, als er auf eine der vielen Springröhren losritt, den Pfropf eröffnete und Wasser einlaufen ließ. Wir fragten mit wahrhaft deutschem Erstaunen, was er da vorhabe, ob das Fäßchen nicht voll Wein sei? Worauf er mit großer Gelassenheit erwiederte, er habe ein Drittheil davon leer gelassen, und weil Niemand ungemischten Wein trinke, so sei es besser, man mische ihn gleich im Ganzen; da vereinigten sich die Flüssigkeiten besser, und man sei ja nicht sicher, überall Wasser zu finden. Indessen war das Fäßchen gefüllt, und wir mußten uns diesen altorientalischen Hochzeitsgebrauch gefallen lassen.

Als wir nun hinter Monreale auf die Höhen gelangten, sahen wir wunderschöne Gegenden, mehr im historischen als ökonomischen Styl. Wir blickten rechter Hand bis ans Meer, das zwischen den wundersamsten Vorgebirgen über baumreiche und baumlose Gestade seine schnurgerade Horizontallinie hinzog und so, entschieden ruhig, mit den wilden Kalkfelsen herrlich kontrastirte. Kniep enthielt sich nicht, deren in kleinem Format mehrere zu umreißen.

Nun sind wir in Alcamo, einem stillen, reinlichen Städtchen, dessen wohleingerichteter Gasthof als eine schöne Anstalt zu rühmen ist, da man von hier aus den abseits und einsam belegenen Tempel von Segeste bequem besuchen kann.

Alcamo, Donnerstag den 19. April.

Die gefällige Wohnung in einem ruhigen Bergstädtchen zieht uns an, und wir fassen den Entschluß, den ganzen Tag hier zu-

zubringen. Da mag denn vor allen Dingen von gestrigen Ereignissen die Rede sein.

Schon früher läugnete ich des Prinzen Pallagonia Originalität; er hat Vorgänger gehabt und Muster gefunden. Auf dem Wege nach Monreale stehen zwei Ungeheuer an einer Fontaine und auf dem Geländer einige Vasen, völlig als wenn sie der Fürst bestellt hätte.

Hinter Monreale, wenn man den schönen Weg verläßt und in steinige Gebirge kommt, liegen oben auf dem Rücken Steine im Weg, die ich ihrer Schwere und Anwitterung nach für Eisenstein hielt. Alle Landesflächen sind bebaut und tragen besser oder schlechter. Der Kalkstein zeigte sich roth, die verwitterte Erde an solchen Stellen deßgleichen. Diese rothe, thonig-kalkige Erde ist weit verbreitet, der Boden schwer, kein Sand darunter, trägt aber trefflichen Weizen. Wir fanden alte, sehr starke, aber verstümmelte Oelbäume.

Unter dem Obdach einer luftigen, an der schlechten Herberge vorgebauten Halle erquickten wir uns an einem mäßigen Imbiß. Hunde verzehrten begierig die weggeworfenen Schalen unserer Würste; ein Betteljunge vertrieb sie und speiste mit Appetit die Schalen der Aepfel, die wir verzehrten; dieser aber ward gleichfalls von einem alten Bettler verjagt. Handwerksneid ist überall zu Hause. In einer zerlumpten Toga lief der alte Bettler hin und wieder, als Hausknecht oder Kellner. So hatte ich auch schon früher gesehen, daß, wenn man etwas von einem Wirthe verlangt, was er gerade nicht im Hause hat, so läßt er es durch einen Bettler beim Krämer holen.

Doch sind wir gewöhnlich vor einer so unerfreulichen Bedienung bewahrt, da unser Vetturin vortrefflich ist, Stallknecht, Cicerone, Garde, Einkäufer, Koch und Alles.

Auf den höhern Bergen findet sich noch immer der Oelbaum, Caruba, Fraxinus. Ihr Feldbau ist auch in drei Jahre getheilt. Bohnen, Getreide und Ruhe, wobei sie sagen: Mist thut mehr Wunder als die Heiligen. Der Weinstock wird sehr niedrig gehalten.

Die Lage von Alcamo ist herrlich, auf der Höhe, in einiger Entfernung vom Meerbusen; die Großheit der Gegend zog uns an. Hohe Felsen, tiefe Thäler dabei, aber Weite und Mannigfaltigkeit. Hinter Monreale rückt man in ein schönes doppeltes Thal, in dessen Mitte sich noch ein Felsrücken herzieht. Die fruchtbaren Felder stehen grün und still, indeß auf dem breiten Wege wildes Gebüsch und Staudenmassen, wie unsinnig, von Blüthen glänzt: der Linsenbusch, ganz gelb von Schmetterlingsblumen überdeckt, kein grünes Blatt zu sehen, der Weißdorn, Strauß an Strauß; die Aloen rücken in die Höhe und deuten auf Blüthen;

reiche Teppiche von amaranth-rothem Klee, die Insekten-Ophrys, Alpenröslein, Hyacinthen mit geschlossenen Glocken, Borrasch, Allien, Asphodelen.

Das Wasser, das von Segeste herunterkommt, bringt außer Kalksteinen viele Hornsteingeschiebe; sie sind sehr fest, dunkelblau, roth, gelb, braun, von den verschiedensten Schattirungen. Auch anstehend als Gänge fand ich Horn- oder Feuersteine in Kalkfelsen, mit Sahlband von Kalk. Von solchem Geschiebe findet man ganze Hügel, ehe man nach Alcamo kommt.

Segeste, Freitag den 20. April.

Der Tempel von Segeste ist nie fertig geworden, und man hat den Platz um denselben nie verglichen; man ebnete nur den Umkreis, worauf die Säulen gegründet werden sollten: denn noch jetzt stehen die Stufen an manchen Orten neun bis zehn Fuß in der Erde, und es ist kein Hügel in der Nähe, von dem Steine und Erdreich hätten herunterkommen können. Auch liegen die Steine in ihrer meist natürlichen Lage, und man findet keine Trümmer darunter.

Die Säulen stehen alle; zwei, die umgefallen waren, sind neuerdings wieder hergestellt. In wiefern die Säulen Sockel haben sollten, ist schwer zu bestimmen und ohne Zeichnung nicht deutlich zu machen. Bald sieht es aus, als wenn die Säule auf der vierten Stufe stände, da muß man aber wieder eine Stufe zum Innern des Tempels hinab; bald ist die oberste Stufe durchschnitten, dann sieht es aus, als wenn die Säulen Basen hätten; bald sind diese Zwischenräume wieder ausgefüllt, und da haben wir wieder den ersten Fall. Der Architekt mag dieß genauer bestimmen.

Die Nebenseiten haben zwölf Säulen ohne die Eckſäulen, die vordere und hintere Seite sechs mit den Eckſäulen. Die Zapfen, an denen man die Steine transportirt, sind an den Stufen des Tempels ringsum nicht weggehauen, zum Beweis, daß der Tempel nicht fertig geworden. Am meisten zeugt davon aber der Fußboden: derselbe ist von den Seiten herein an einigen Orten durch Platten angegeben, in der Mitte aber steht noch der rohe Kalkfels höher als das Niveau des angelegten Bodens; er kann also nie geplattet gewesen sein. Auch ist keine Spur von innerer Halle. Noch weniger ist der Tempel mit Stuck überzogen gewesen; daß es aber die Absicht war, läßt sich vermuthen: an den Platten der Kapitäle sind Vorsprünge, wo sich vielleicht der Stuck anschließen sollte. Das Ganze ist aus einem travertinähnlichen Kalkstein gebaut, jetzt sehr verfressen. Die Restauration von 1781 hat dem

Gebäude sehr wohlgethan. Der Steinschnitt, der die Theile zusammenfügt, ist einfach, aber schön. Die großen besondern Steine, deren Riedesel erwähnt, konnte ich nicht finden; sie sind vielleicht zu Restauration der Säulen verbraucht worden.

Die Lage des Tempels ist sonderbar: am höchsten Ende eines weiten langen Thales, auf einem isolirten Hügel, aber doch noch von Klippen umgeben, sieht er über viel Land in eine weite Ferne, aber nur ein Eckchen Meer. Die Gegend ruht in trauriger Fruchtbarkeit, Alles bebaut, und fast nirgends eine Wohnung. Auf blühenden Disteln schwärmten unzählige Schmetterlinge. Wilder Fenchel stand, acht bis neun Fuß hoch, verdorrt, von vorigem Jahr her so reichlich und in scheinbarer Ordnung, daß man es für die Anlage einer Baumschule hätte halten können. Der Wind sauste in den Säulen wie in einem Walde, und Raubvögel schwebten schreiend über dem Gebälke.

Die Mühseligkeit, in den unscheinbaren Trümmern eines Theaters herumzusteigen, benahm uns die Lust, die Trümmer der Stadt zu besuchen. Am Fuße des Tempels finden sich große Stücke jenes Hornsteins, und der Weg nach Alcamo ist mit unendlichen Geschieben desselben gemischt. Hiedurch kommt ein Antheil Kieselerde in den Boden, wodurch er lockerer wird. An frischem Fenchel bemerkte ich den Unterschied der unteren und oberen Blätter, und es ist doch nur immer dasselbe Organ, das sich aus der Einfachheit zur Mannigfaltigkeit entwickelt. Man gätet hier sehr fleißig; die Männer gehen, wie bei einem Treibjagen, das ganze Feld durch. Insekten lassen sich auch sehen. In Palermo hatte ich nur Gewürm bemerkt, Eidechsen, Blutegel, Schnecken, nicht schöner gefärbt als unsere, ja nur grau.

Castel Vetrano, Sonnabend den 21. April.

Von Alcamo auf Castel Vetrano kommt man am Kalkgebirge her über Kieshügel. Zwischen den steilen, unfruchtbaren Kalkbergen weite hüglige Thäler, Alles bebaut, aber fast kein Baum. Die Kieshügel voll großer Geschiebe, auf alte Meeresströmungen hindeutend; der Boden schön gemischt, leichter als bisher, wegen des Antheils von Sand. Salemi blieb uns eine Stunde rechts; hier kamen wir über Gipsfelsen, dem Kalke vorliegend, das Erdreich immer trefflicher gemischt. In der Ferne sieht man das westliche Meer. Im Vordergrund das Erdreich durchaus hüglich. Wir fanden ausgeschlagene Feigenbäume; was aber Lust und Bewunderung erregte, waren unübersehbare Blumenmassen, die sich auf dem überbreiten Wege angesiedelt hatten und in großen, bunten, an einander stoßenden Flächen sich absonderten und wiederholten.

Tochter habe, fremde Männer in meinem Hause zu sehen, und man Ursache hat, sich sowohl vor der Gefahr als der Nachrede zu hüten, so sollen Sie uns doch immer willkommen sein, wenn Sie in diese Stadt zurückkehren.

O ja! versetzten die Kinder; wir wollen den Herrn beim Feste herumführen, wir wollen ihm Alles zeigen, wir wollen uns auf die Gerüste setzen, wo wir die Feierlichkeit am besten sehen können. Wie wird er sich über den großen Wagen und besonders über die prächtige Illumination freuen!

Indessen hatte die Großmutter den Brief gelesen und wieder gelesen. Da sie hörte, daß ich Abschied nehmen wollte, stand sie auf und übergab mir das zusammengefaltete Papier. Sagen Sie meinem Sohn, fieng sie mit einer edeln Lebhaftigkeit, ja einer Art von Begeisterung an, sagen Sie meinem Sohn, wie glücklich mich die Nachricht gemacht hat, die Sie mir von ihm gebracht haben! sagen Sie ihm, daß ich ihn so an mein Herz schließe — hier streckte sie die Arme aus einander und drückte sie wieder auf ihrer Brust zusammen — daß ich täglich Gott und unsere heilige Jungfrau für ihn im Gebet anflehe, daß ich ihm und seiner Frau meinen Segen gebe, und daß ich nur wünsche, ihn vor meinem Ende noch einmal mit diesen Augen zu sehen, die so viele Thränen über ihn vergossen haben.

Die eigene Zierlichkeit der italiänischen Sprache begünstigte die Wahl und die edle Stellung dieser Worte, welche noch überdieß von lebhaften Geberden begleitet wurden, womit jene Nation über ihre Aeußerungen einen unglaublichen Reiz zu verbreiten gewohnt ist.

Ich nahm nicht ohne Rührung von ihnen Abschied. Sie reichten mir alle die Hände: die Kinder geleiteten mich hinaus, und indeß ich die Treppe hinuntergieng, sprangen sie auf den Balkon des Fensters, das aus der Küche auf die Straße gieng, riefen mir nach, winkten mir Grüße zu und wiederholten, daß ich ja nicht vergessen möchte, wieder zu kommen. Ich sah sie noch auf dem Balkon stehen, als ich um die Ecke herumgieng.

Ich brauche nicht zu sagen, daß der Antheil, den ich an dieser Familie nahm, den lebhaften Wunsch in mir erregte, ihr nützlich zu sein und ihrem Bedürfniß zu Hülfe zu kommen. Sie war nun durch mich abermals hintergangen, und ihre Hoffnungen auf eine unerwartete Hülfe waren durch die Neugierde des nördlichen Europa's auf dem Wege, zum zweiten Mal getäuscht zu werden.

Mein erster Vorsatz war, ihnen vor meiner Abreise jene vierzehn Unzen zuzustellen, die ihnen der Flüchtling schuldig geblieben, und durch die Vermuthung, daß ich diese Summe von ihm wieder zu erhalten hoffte, mein Geschenk zu bedecken; allein als ich zu

Hauſe meine Rechnung machte, meine Kaſſe und Papiere überſchlug, ſah ich wohl, daß in einem Lande, wo durch Mangel von Kommunikation die Entfernung gleichſam ins Unendliche wächſt, ich mich ſelbſt in Verlegenheit ſetzen würde, wenn ich mir anmaßte, die Ungerechtigkeit eines frechen Menſchen durch eine herzliche Gutmüthigkeit zu verbeſſern.

Der ſpätere Verlauf dieſer Angelegenheit möge hier ſogleich eintreten.

Ich reiſte von Palermo weg, ohne wieder zurückzukehren, und ungeachtet der großen Zerſtreuung meiner ſicilianiſchen und übrigen italiäniſchen Reiſe, verlor ich jenen einfachen Eindruck nicht aus meiner Seele.

Ich kam in mein Vaterland zurück, und als jener Brief unter andern Papieren, die von Neapel den Weg zur See gemacht hatten, ſich endlich auch vorfand, gab es Gelegenheit, von dieſem wie von andern Abenteuern zu ſprechen.

Hier iſt eine Ueberſetzung jenes Blattes, durch welche ich das Eigenthümliche des Originals mit Willen durchſcheinen laſſe.

„Geliebteſter Sohn!

Den 16. April 1787 hatte ich Nachricht von dir durch Herrn Wilton, und ich kann dir nicht ausdrücken, wie tröſtlich ſie mir geweſen iſt: denn ſeit du dich aus Frankreich entfernt hatteſt, konnte ich nichts mehr von dir erfahren.

Lieber Sohn, ich bitte dich, meiner nicht zu vergeſſen: denn ich bin ſehr arm und von allen Verwandten verlaſſen, außer von meiner Tochter Marana, deiner Schweſter, in deren Hauſe ich lebe. Sie kann mir nicht den völligen Unterhalt geben, aber ſie thut, was ſie kann; ſie iſt Wittwe mit drei Kindern; eine Tochter iſt im Kloſter der heiligen Katharina, zwei andere ſind zu Hauſe.

Ich wiederhole, lieber Sohn, meine Bitte, ſchick' mir nur ſo viel, daß ich mir einigermaßen helfen kann, indem ich nicht einmal die nöthigen Kleidungsſtücke habe, um die Pflichten einer katholiſchen Chriſtin zu erfüllen; denn mein Mantel und Ueberkleid ſind ganz zerriſſen.

Wenn du mir etwas ſchickſt oder auch nur einen Brief ſchreibſt, ſo ſende ihn nicht durch die Poſt, ſondern übers Meer, weil Don Matteo (Bracconeri), mein Bruder, Oberpoſtkommiſſarius iſt.

Lieber Sohn, ich bitte dich, mir des Tags einen Tari auszuſetzen, damit deiner Schweſter einigermaßen die Laſt abgenommen werde, und damit ich nicht vor Mangel umkomme. Erinnere dich des göttlichen Gebotes und hilf einer armen Mutter, die

aufs letzte gebracht ist! Ich gebe dir meinen Segen und umarme dich von Herzen, auch so Donna Lorenza, deine Frau.

Deine Schwester umarmt dich von Herzen, und ihre Kinder küssen dir die Hände. Deine Mutter, die dich zärtlich liebt, und die dich an ihr Herz drückt,

Palermo, den 17. April 1787.

Felice Balsamo."

Verehrungswürdige Personen, denen ich dieses Dokument vorlegte und die Geschichte erzählte, theilten meine Empfindungen und setzten mich in den Stand, jener unglücklichen Familie meine Schuld abtragen zu können und ihr eine Summe zu übermachen, die sie zu Ende des Jahres 1788 erhielt und von deren Wirkung folgender Brief ein Zeugniß ablegt.

„Palermo, den 25. Dezember 1788.

Geliebtester Sohn!
Lieber, getreuer Bruder!

Die Freude, die wir gehabt haben, zu hören, daß ihr lebt und euch wohl befindet, können wir mit keiner Feder ausdrücken. Ihr habt eine Mutter und eine Schwester, die von allen Menschen verlassen sind, und zwei Töchter und einen Sohn zu erziehen haben, durch die Hülfe, die ihr ihnen übersendet, mit der größten Freude und Vergnügen erfüllt. Denn nachdem Herr Jakob Joff, ein englischer Kaufmann, sich viele Mühe gegeben, die Frau Giuseppe Maria Capitummino, geborne Balsamo, aufzusuchen, weil man mich nur gewöhnlich Marana Capitummino nennt, fand er uns endlich in einem kleinen Hause, wo wir mit der gebührenden Schicklichkeit leben. Er zeigte uns an, daß ihr uns eine Summe Geldes anweisen lassen, und daß eine Quittung dabei sei, die ich, eure Schwester, unterzeichnen sollte, wie es auch geschehen ist. Denn er hat uns das Geld schon eingehändigt, und der günstige Wechselkurs hat uns noch einigen Vortheil gebracht.

Nun bedenkt, mit welchem Vergnügen wir eine solche Summe empfangen haben, zu einer Zeit, da wir im Begriff waren, die Weihnachtsfeiertage zu begehen, ohne Hoffnung irgend einer Beihülfe.

Unser Mensch gewordene Jesus hat euer Herz bewegt, uns diese Summe zu übermachen, die nicht allein gedient hat, unsern Hunger zu stillen, sondern auch uns zu bedecken, weil uns wirklich Alles mangelte.

Es würde uns die größte Zufriedenheit sein, wenn ihr unser Verlangen stilltet und wir euch nochmals sehen könnten, besonders mir, eurer Mutter, die nicht aufhört, das Unglück zu beweinen,

immer von einem einzigen Sohne entfernt zu sein, den ich vor meinem Tode noch einmal sehen möchte.

Wenn aber dieses wegen eurer Verhältnisse nicht geschehen könnte, so unterlaßt doch nicht, meinem Mangel zu Hülfe zu kommen, besonders da ihr so einen trefflichen Kanal gefunden habt und so einen genauen und redlichen Kaufmann, der, ohne daß wir davon benachrichtigt waren, und Alles in seiner Hand lag, uns redlich aufgesucht und treulich die übersendete Summe ausgeliefert hat.

Für euch will das wohl nichts sagen; aber uns scheint eine jede Beihülfe ein Schatz. Eure Schwester hat zwei erwachsene Mädchen, und ihr Sohn braucht auch Unterstützung. Ihr wißt, daß sie nichts besitzen; und welches treffliche Werk würdet ihr thun, wenn ihr so viel sendetet, als nöthig ist, sie schicklich auszustatten.

Gott erhalte euch bei guter Gesundheit! Wir rufen ihn dankbar an und wünschen, daß er euch das Glück erhalten möge, dessen ihr genießt, und daß er euer Herz bewegen möge, sich unsrer zu erinnern. In seinem Namen segne ich euch und eure Frau als liebevolle Mutter; ich umarme euch, ich eure Schwester; dasselbe thut der Vetter Giuseppe (Bracconeri), der diesen Brief geschrieben hat. Wir bitten euch um euren Segen, wie es auch die beiden Schwestern Antonia und Teresa thun. Wir umarmen euch und nennen uns

eure Schwester,	eure Mutter, die euch
die euch liebt,	liebt und segnet,
Giuseppe Maria	die euch alle Stunden segnet,
Capitummino	Felice Balsamo
und Balsamo.	und Bracconeri."

Die Unterschriften dieses Briefes sind eigenhändig.

Ich hatte die Summe ohne Brief und ohne Anzeige, von wem sie eigentlich komme, übermachen lassen; um so natürlicher war ihr Irrthum, und um so wahrscheinlicher ihre Hoffnung für die Zukunft.

Jetzt, da sie von der Gefangenschaft und Verurtheilung ihres Verwandten unterrichtet sind, bleibt mir noch übrig, zu ihrer Aufklärung und zu ihrem Troste etwas zu thun. Ich habe noch eine Summe für sie in Händen, die ich ihnen überschicken und zugleich das wahre Verhältniß anzeigen will. Sollten einige meiner Freunde, sollten einige meiner reichen und edeln Landsleute mir das Vergnügen machen und jene kleine Summe, die noch bei mir liegt, durch Beiträge vermehren wollen, so bitte ich, mir solche vor Michael zuzuschicken und an dem Dank und der Zufriedenheit einer guten Familie Theil zu nehmen, aus welcher eins der sonderbarsten Ungeheuer entsprungen ist, welche in unserm Jahrhundert erschienen sind.

Ich werde nicht verfehlen, den weitern Verlauf dieser Geschichte und die Nachricht von dem Zustande, worin meine nächste Sendung die Familie antreffen wird, öffentlich bekannt zu machen, und vielleicht alsdann einige Anmerkungen hinzufügen, die sich mir bei dieser Gelegenheit aufgedrungen haben, deren ich mich aber gegenwärtig enthalte, um meinen Lesern in ihrem ersten Urtheile nicht vorzugreifen.

Alcamo, Mittwoch den 18. April 1787.

Bei Zeiten ritten wir aus Palermo. Kniep und der Vetturin hatten sich beim Ein- und Aufpacken vortrefflich erwiesen. Wir zogen langsam die herrliche Straße hinauf, die uns schon beim Besuch auf San Martino bekannt geworden, und bewunderten abermals eine der Prachtfontainen am Wege, als wir auf die mäßige Sitte dieses Landes vorbereitet wurden. Unser Reitknecht nämlich hatte ein kleines Weinfäßchen am Riemen umgehängt, wie unsere Marketenderinnen pflegen, und es schien für einige Tage genugsam Wein zu enthalten. Wir verwunderten uns daher, als er auf eine der vielen Springröhren losritt, den Pfropf eröffnete und Wasser einlaufen ließ. Wir fragten mit wahrhaft deutschem Erstaunen, was er da vorhabe, ob das Fäßchen nicht voll Wein sei? Worauf er mit großer Gelassenheit erwiederte, er habe ein Drittheil davon leer gelassen, und weil Niemand ungemischten Wein trinke, so sei es besser, man mische ihn gleich im Ganzen; da vereinigten sich die Flüssigkeiten besser, und man sei ja nicht sicher, überall Wasser zu finden. Indessen war das Fäßchen gefüllt, und wir mußten uns diesen altorientalischen Hochzeitsgebrauch gefallen lassen.

Als wir nun hinter Monreale auf die Höhen gelangten, sahen wir wunderschöne Gegenden, mehr im historischen als ökonomischen Styl. Wir blickten rechter Hand bis ans Meer, das zwischen den wundersamsten Vorgebirgen über baumreiche und baumlose Gestade seine schnurgerade Horizontallinie hinzog und so, entschieden ruhig, mit den wilden Kalkfelsen herrlich kontrastirte. Kniep enthielt sich nicht, deren in kleinem Format mehrere zu umreißen.

Nun sind wir in Alcamo, einem stillen, reinlichen Städtchen, dessen wohleingerichteter Gasthof als eine schöne Anstalt zu rühmen ist, da man von hier aus den abseits und einsam belegenen Tempel von Segeste bequem besuchen kann.

Alcamo, Donnerstag den 19. April.

Die gefällige Wohnung in einem ruhigen Bergstädtchen zieht uns an, und wir fassen den Entschluß, den ganzen Tag hier zu-

zubringen. Da mag denn vor allen Dingen von gestrigen Ereignissen die Rede sein.

Schon früher läugnete ich des Prinzen Pallagonia Originalität; er hat Vorgänger gehabt und Muster gefunden. Auf dem Wege nach Monreale stehen zwei Ungeheuer an einer Fontaine und auf dem Geländer einige Vasen, völlig als wenn sie der Fürst bestellt hätte.

Hinter Monreale, wenn man den schönen Weg verläßt und in steinige Gebirge kommt, liegen oben auf dem Rücken Steine im Weg, die ich ihrer Schwere und Anwitterung nach für Eisenstein hielt. Alle Landesflächen sind bebaut und tragen besser oder schlechter. Der Kalkstein zeigte sich roth, die verwitterte Erde an solchen Stellen deßgleichen. Diese rothe, thonig-kalkige Erde ist weit verbreitet, der Boden schwer, kein Sand darunter, trägt aber trefflichen Weizen. Wir fanden alte, sehr starke, aber verstümmelte Oelbäume.

Unter dem Obdach einer luftigen, an der schlechten Herberge vorgebauten Halle erquickten wir uns an einem mäßigen Imbiß. Hunde verzehrten begierig die weggeworfenen Schalen unserer Würste; ein Betteljunge vertrieb sie und speiste mit Appetit die Schalen der Aepfel, die wir verzehrten; dieser aber ward gleichfalls von einem alten Bettler verjagt. Handwerksneid ist überall zu Hause. In einer zerlumpten Toga lief der alte Bettler hin und wieder, als Hausknecht oder Kellner. So hatte ich auch schon früher gesehen, daß, wenn man etwas von einem Wirthe verlangt, was er gerade nicht im Hause hat, so läßt er es durch einen Bettler beim Krämer holen.

Doch sind wir gewöhnlich vor einer so unerfreulichen Bedienung bewahrt, da unser Vetturin vortrefflich ist, Stallknecht, Cicerone, Garde, Einkäufer, Koch und Alles.

Auf den höhern Bergen findet sich noch immer der Oelbaum, Caruba, Fraxinus. Ihr Feldbau ist auch in drei Jahre getheilt. Bohnen, Getreide und Ruhe, wobei sie sagen: Mist thut mehr Wunder als die Heiligen. Der Weinstock wird sehr niedrig gehalten.

Die Lage von Alcamo ist herrlich, auf der Höhe, in einiger Entfernung vom Meerbusen; die Großheit der Gegend zog uns an. Hohe Felsen, tiefe Thäler dabei, aber Weite und Mannigfaltigkeit. Hinter Monreale rückt man in ein schönes doppeltes Thal, in dessen Mitte sich noch ein Felsrücken herzieht. Die fruchtbaren Felder stehen grün und still, indeß auf dem breiten Wege wildes Gebüsch und Staudenmassen, wie unsinnig, von Blüthen glänzt: der Linsenbusch, ganz gelb von Schmetterlingsblumen überdeckt, kein grünes Blatt zu sehen, der Weißdorn, Strauß an Strauß; die Aloen rücken in die Höhe und deuten auf Blüthen;

reiche Teppiche von amaranth-rothem Klee, die Insekten-Ophrys, Alpenröslein, Hyacinthen mit geschlossenen Glocken, Borrasch, Allien, Asphodelen.

Das Wasser, das von Segeste herunterkommt, bringt außer Kalksteinen viele Hornsteingeschiebe; sie sind sehr fest, dunkelblau, roth, gelb, braun, von den verschiedensten Schattirungen. Auch anstehend als Gänge fand ich Horn- oder Feuersteine in Kalkfelsen, mit Sahlband von Kalk. Von solchem Geschiebe findet man ganze Hügel, ehe man nach Alcamo kommt.

Segeste, Freitag den 20. April.

Der Tempel von Segeste ist nie fertig geworden, und man hat den Platz um denselben nie verglichen; man ebnete nur den Umkreis, worauf die Säulen gegründet werden sollten: denn noch jetzt stehen die Stufen an manchen Orten neun bis zehn Fuß in der Erde, und es ist kein Hügel in der Nähe, von dem Steine und Erdreich hätten herunterkommen können. Auch liegen die Steine in ihrer meist natürlichen Lage, und man findet keine Trümmer darunter.

Die Säulen stehen alle; zwei, die umgefallen waren, sind neuerdings wieder hergestellt. In wiefern die Säulen Sockel haben sollten, ist schwer zu bestimmen und ohne Zeichnung nicht deutlich zu machen. Bald sieht es aus, als wenn die Säule auf der vierten Stufe stände, da muß man aber wieder eine Stufe zum Innern des Tempels hinab; bald ist die oberste Stufe durchschnitten, dann sieht es aus, als wenn die Säulen Basen hätten; bald sind diese Zwischenräume wieder ausgefüllt, und da haben wir wieder den ersten Fall. Der Architekt mag dieß genauer bestimmen.

Die Nebenseiten haben zwölf Säulen ohne die Eckſäulen, die vordere und hintere Seite sechs mit den Eckſäulen. Die Zapfen, an denen man die Steine transportirt, sind an den Stufen des Tempels ringsum nicht weggehauen, zum Beweis, daß der Tempel nicht fertig geworden. Am meisten zeugt davon aber der Fußboden: derselbe ist von den Seiten herein an einigen Orten durch Platten angegeben, in der Mitte aber steht noch der rohe Kalkfels höher als das Niveau des angelegten Bodens; er kann also nie geplattet gewesen sein. Auch ist keine Spur von innerer Halle. Noch weniger ist der Tempel mit Stuck überzogen gewesen; daß es aber die Absicht war, läßt sich vermuthen: an den Platten der Kapitäle sind Vorsprünge, wo sich vielleicht der Stuck anschließen sollte. Das Ganze ist aus einem travertinähnlichen Kalkstein gebaut, jetzt sehr verfressen. Die Restauration von 1781 hat dem

Gebäude sehr wohlgethan. Der Steinschnitt, der die Theile zusammenfügt, ist einfach, aber schön. Die großen besondern Steine, deren Riedesel erwähnt, konnte ich nicht finden; sie sind vielleicht zu Restauration der Säulen verbraucht worden.

Die Lage des Tempels ist sonderbar: am höchsten Ende eines weiten langen Thales, auf einem isolirten Hügel, aber doch noch von Klippen umgeben, sieht er über viel Land in eine weite Ferne, aber nur ein Eckchen Meer. Die Gegend ruht in trauriger Fruchtbarkeit, Alles bebaut, und fast nirgends eine Wohnung. Auf blühenden Disteln schwärmten unzählige Schmetterlinge. Wilder Fenchel stand, acht bis neun Fuß hoch, verdorrt, von vorigem Jahr her so reichlich und in scheinbarer Ordnung, daß man es für die Anlage einer Baumschule hätte halten können. Der Wind sauste in den Säulen wie in einem Walde, und Raubvögel schwebten schreiend über dem Gebälke.

Die Mühseligkeit, in den unscheinbaren Trümmern eines Theaters herumzusteigen, benahm uns die Luft, die Trümmer der Stadt zu besuchen. Am Fuße des Tempels finden sich große Stücke jenes Hornsteins, und der Weg nach Alcamo ist mit unendlichen Geschieben desselben gemischt. Hiedurch kommt ein Antheil Kieselerde in den Boden, wodurch er lockerer wird. An frischem Fenchel bemerkte ich den Unterschied der unteren und oberen Blätter, und es ist doch nur immer dasselbe Organ, das sich aus der Einfachheit zur Mannigfaltigkeit entwickelt. Man gätet hier sehr fleißig; die Männer gehen, wie bei einem Treibjagen, das ganze Feld durch. Insekten lassen sich auch sehen. In Palermo hatte ich nur Gewürm bemerkt, Eidechsen, Blutegel, Schnecken, nicht schöner gefärbt als unsere, ja nur grau.

Castel Vetrano, Sonnabend den 21. April.

Von Alcamo auf Castel Vetrano kommt man am Kalkgebirge her über Kieshügel. Zwischen den steilen, unfruchtbaren Kalkbergen weite hüglige Thäler, Alles bebaut, aber fast kein Baum. Die Kieshügel voll großer Geschiebe, auf alte Meeresströmungen hindeutend; der Boden schön gemischt, leichter als bisher, wegen des Antheils von Sand. Salemi blieb uns eine Stunde rechts; hier kamen wir über Gipsfelsen, dem Kalke vorliegend, das Erdreich immer trefflicher gemischt. In der Ferne sieht man das westliche Meer. Im Vordergrund das Erdreich durchaus hüglich. Wir fanden ausgeschlagene Feigenbäume; was aber Luft und Bewunderung erregte, waren unübersehbare Blumenmassen, die sich auf dem überbreiten Wege angesiedelt hatten und in großen, bunten, an einander stoßenden Flächen sich absonderten und wiederholten.

Die schönsten Winden, Hibiscus und Malven, vielerlei Arten Klee herrschten wechselsweise, dazwischen das Allium, Galega-Gesträuche. Und durch diesen bunten Teppich wand man sich reitend hindurch, denen sich kreuzenden unzähligen schmalen Pfaden nachfolgend. Dazwischen weidet schönes, rothbraunes Vieh, nicht groß, sehr nett gebaut; besonders zierliche Gestalt der kleinen Hörner.

Die Gebirge in Nordost stehen alle reihenweis; ein einziger Gipfel, Cuniglione, ragt aus der Mitte hervor. Die Kieshügel zeigen wenig Wasser, auch müssen wenig Regengüsse hier niedergehen; man findet keine Wasserrisse noch sonst Verschwemmtes.

In der Nacht begegnete mir ein eignes Abenteuer. Wir hatten uns in einem freilich nicht sehr zierlichen Lokal sehr müde auf die Betten geworfen; zu Mitternacht wach' ich auf und erblicke über mir die angenehmste Erscheinung: einen Stern, so schön, als ich ihn nie glaubte gesehen zu haben. Ich erquicke mich an dem lieblichen, alles Gute weissagenden Anblick; bald aber verschwindet mein holdes Licht und läßt mich in der Finsterniß allein. Bei Tagesanbruch bemerkte ich erst die Veranlassung dieses Wunders; es war eine Lücke im Dach, und einer der schönsten Sterne des Himmels war in jenem Augenblick durch meinen Meridian gegangen. Dieses natürliche Ereigniß jedoch legten die Reisenden mit Sicherheit zu ihren Gunsten aus.

Sciacca, Sonntag den 22. April 1787.

Der Weg hierher, mineralogisch uninteressant, geht immerfort über Kieshügel. Man gelangt ans Ufer des Meers; dort ragen mitunter Kalkfelsen hervor. Alles flache Erdreich unendlich fruchtbar, Gerste und Hafer von dem schönsten Stande; Salsola Kali gepflanzt; die Aloen haben schon höhere Fruchtstämme getrieben als gestern und ehegestern. Die vielerlei Kleearten verließen uns nicht. Endlich kamen wir an ein Wäldchen, buschig, die höheren Bäume nur einzeln; endlich auch Pantoffelholz!

Girgenti, Montag den 23. April 1787. Abends.

Von Sciacca hieher starke Tagreise. Gleich vor genanntem Orte betrachteten wir die Bäder; ein heißer Quell dringt aus dem Felsen, mit sehr starkem Schwefelgeruch; das Wasser schmeckt sehr salzig, aber nicht faul. Sollte der Schwefeldunst nicht im Augenblick des Hervorbrechens sich erzeugen? Etwas höher ist ein Brunnen, kühl, ohne Geruch. Ganz oben liegt das Kloster, wo die Schwitzbäder sind; ein starker Dampf steigt davon in die reine Luft.

Das Meer rollt hier nur Kalkgeschiebe; Quarz und Hornstein

sind abgeschnitten. Ich beobachtete die kleinen Flüsse: Caltabellota und Maccasoli bringen auch nur Kalkgeschiebe, Platani gelben Marmor und Feuersteine, die ewigen Begleiter dieses edlern Kalkgesteins. Wenige Stückchen Lava machten mich aufmerksam, allein ich vermuthe hier in der Gegend nichts Vulkanisches: ich denke vielmehr, es sind Trümmer von Mühlsteinen, oder zu welchem Gebrauch man solche Stücke aus der Ferne geholt hat. Bei Monte Allegro ist Alles Gips; dichter Gips und Fraueneis, ganze Felsen vor und zwischen dem Kalk. Die wunderliche Felsenlage von Caltabellota!

Girgenti, Dinstag den 24. April 1787.

So ein herrlicher Frühlingsblick wie der heutige, bei aufgehender Sonne, ward uns freilich nie durchs ganze Leben. Auf dem hohen, uralten Burgraume liegt das neue Girgenti, in einem Umfang, groß genug, um Einwohner zu fassen. Aus unsern Fenstern erblicken wir den weiten und breiten sanften Abhang der ehemaligen Stadt, ganz von Gärten und Weinbergen bedeckt, unter deren Grün man kaum eine Spur ehemaliger großer bevölkerten Stadtquartiere vermuthen dürfte. Nur gegen das mittägige Ende dieser grünenden und blühenden Fläche sieht man den Tempel der Concordia hervorragen, in Osten die wenigen Trümmer des Junotempels; die übrigen, mit den genannten in grader Linie gelegenen Trümmer anderer heiligen Gebäude bemerkt das Auge nicht von oben, sondern eilt weiter südwärts nach der Strandfläche, die sich noch eine halbe Stunde bis gegen das Meer erstreckt. Versagt ward heute, uns in jene so herrlich grünenden, blühenden, fruchtversprechenden Räume zwischen Zweige und Ranken hinabzubegeben; denn unser Führer, ein kleiner, guter Weltgeistlicher, ersuchte uns, vor allen Dingen diesen Tag der Stadt zu widmen.

Erst ließ er uns die ganz wohlgebauten Straßen beschauen, dann führte er uns auf höhere Punkte, wo sich der Anblick durch größere Weite und Breite noch mehr verherrlichte, sodann zum Kunstgenuß in die Hauptkirche. Diese enthält einen wohlerhaltenen Sarkophag, zum Altar gerettet: Hippolyt, mit seinen Jagdgesellen und Pferden, wird von der Amme Phädra's aufgehalten, die ihm ein Täfelchen zustellen will. Hier war die Hauptabsicht, schöne Jünglinge darzustellen; deßwegen auch die Alte, ganz klein und zwergenhaft, als ein Nebenwerk, das nicht stören soll, dazwischen gebildet ist. Mich dünkt, von halberhabener Arbeit nichts Herrlichers gesehen zu haben; zugleich vollkommen erhalten. Es soll mir einstweilen als ein Beispiel der anmuthigsten Zeit griechischer Kunst gelten.

aufs letzte gebracht ist! Ich gebe dir meinen Segen und umarme dich von Herzen, auch so Donna Lorenza, deine Frau.

Deine Schwester umarmt dich von Herzen, und ihre Kinder küssen dir die Hände. Deine Mutter, die dich zärtlich liebt, und die dich an ihr Herz drückt,

Palermo, den 17. April 1787.

Felice Balsamo."

Verehrungswürdige Personen, denen ich dieses Dokument vorlegte und die Geschichte erzählte, theilten meine Empfindungen und setzten mich in den Stand, jener unglücklichen Familie meine Schuld abtragen zu können und ihr eine Summe zu übermachen, die sie zu Ende des Jahres 1788 erhielt und von deren Wirkung folgender Brief ein Zeugniß ablegt.

„Palermo, den 25. Dezember 1788.

Geliebtester Sohn!
Lieber, getreuer Bruder!

Die Freude, die wir gehabt haben, zu hören, daß ihr lebt und euch wohl befindet, können wir mit keiner Feder ausdrücken. Ihr habt eine Mutter und eine Schwester, die von allen Menschen verlassen sind, und zwei Töchter und einen Sohn zu erziehen haben, durch die Hülfe, die ihr ihnen übersendet, mit der größten Freude und Vergnügen erfüllt. Denn nachdem Herr Jakob Joss, ein englischer Kaufmann, sich viele Mühe gegeben, die Frau Giuseppe Maria Capitummino, geborne Balsamo, aufzusuchen, weil man mich nur gewöhnlich Marana Capitummino nennt, fand er uns endlich in einem kleinen Hause, wo wir mit der gebührenden Schicklichkeit leben. Er zeigte uns an, daß ihr uns eine Summe Geldes anweisen lassen, und daß eine Quittung dabei sei, die ich, eure Schwester, unterzeichnen sollte, wie es auch geschehen ist. Denn er hat uns das Geld schon eingehändigt, und der günstige Wechselkurs hat uns noch einigen Vortheil gebracht.

Nun bedenkt, mit welchem Vergnügen wir eine solche Summe empfangen haben, zu einer Zeit, da wir im Begriff waren, die Weihnachtsfeiertage zu begehen, ohne Hoffnung irgend einer Beihülfe.

Unser Mensch gewordene Jesus hat euer Herz bewegt, uns diese Summe zu übermachen, die nicht allein gedient hat, unsern Hunger zu stillen, sondern auch uns zu bedecken, weil uns wirklich Alles mangelte.

Es würde uns die größte Zufriedenheit sein, wenn ihr unser Verlangen stilltet und wir euch nochmals sehen könnten, besonders mir, eurer Mutter, die nicht aufhört, das Unglück zu beweinen,

immer von einem einzigen Sohne entfernt zu sein, den ich vor meinem Tode noch einmal sehen möchte.

Wenn aber dieses wegen eurer Verhältnisse nicht geschehen könnte, so unterlaßt doch nicht, meinem Mangel zu Hülfe zu kommen, besonders da ihr so einen trefflichen Kanal gefunden habt und so einen genauen und redlichen Kaufmann, der, ohne daß wir davon benachrichtigt waren, und Alles in seiner Hand lag, uns redlich aufgesucht und treulich die übersendete Summe ausgeliefert hat.

Für euch will das wohl nichts sagen; aber uns scheint eine jede Beihülfe ein Schatz. Eure Schwester hat zwei erwachsene Mädchen, und ihr Sohn braucht auch Unterstützung. Ihr wißt, daß sie nichts besitzen; und welches treffliche Werk würdet ihr thun, wenn ihr so viel sendetet, als nöthig ist, sie schicklich auszustatten.

Gott erhalte euch bei guter Gesundheit! Wir rufen ihn dankbar an und wünschen, daß er euch das Glück erhalten möge, dessen ihr genießt, und daß er euer Herz bewegen möge, sich unsrer zu erinnern. In seinem Namen segne ich euch und eure Frau als liebevolle Mutter; ich umarme euch, ich eure Schwester; dasselbe thut der Vetter Giuseppe (Bracconeri), der diesen Brief geschrieben hat. Wir bitten euch um euren Segen, wie es auch die beiden Schwestern Antonia und Teresa thun. Wir umarmen euch und nennen uns

eure Schwester,
die euch liebt,
Giuseppe Maria
Capitummino
und Balsamo.

eure Mutter, die euch
liebt und segnet,
die euch alle Stunden segnet,
Felice Balsamo
und Bracconeri."

Die Unterschriften dieses Briefes sind eigenhändig.

Ich hatte die Summe ohne Brief und ohne Anzeige, von wem sie eigentlich komme, übermachen lassen; um so natürlicher war ihr Irrthum, und um so wahrscheinlicher ihre Hoffnung für die Zukunft.

Jetzt, da sie von der Gefangenschaft und Verurtheilung ihres Verwandten unterrichtet sind, bleibt mir noch übrig, zu ihrer Aufklärung und zu ihrem Troste etwas zu thun. Ich habe noch eine Summe für sie in Händen, die ich ihnen überschicken und zugleich das wahre Verhältniß anzeigen will. Sollten einige meiner Freunde, sollten einige meiner reichen und edeln Landsleute mir das Vergnügen machen und jene kleine Summe, die noch bei mir liegt, durch Beiträge vermehren wollen, so bitte ich, mir solche vor Michael zuzuschicken und an dem Dank und der Zufriedenheit einer guten Familie Theil zu nehmen, aus welcher eins der sonderbarsten Ungeheuer entsprungen ist, welche in unserm Jahrhundert erschienen sind.

Ich werde nicht verfehlen, den weitern Verlauf dieser Geschichte und die Nachricht von dem Zustande, worin meine nächste Sendung die Familie antreffen wird, öffentlich bekannt zu machen, und vielleicht alsdann einige Anmerkungen hinzufügen, die sich mir bei dieser Gelegenheit aufgedrungen haben, deren ich mich aber gegenwärtig enthalte, um meinen Lesern in ihrem ersten Urtheile nicht vorzugreifen.

Alcamo, Mittwoch den 18. April 1787.

Bei Zeiten ritten wir aus Palermo. Kniep und der Vetturin hatten sich beim Ein- und Aufpacken vortrefflich erwiesen. Wir zogen langsam die herrliche Straße hinauf, die uns schon beim Besuch auf San Martino bekannt geworden, und bewunderten abermals eine der Prachtfontainen am Wege, als wir auf die mäßige Sitte dieses Landes vorbereitet wurden. Unser Reitknecht nämlich hatte ein kleines Weinfäßchen am Riemen umgehängt, wie unsere Marketenderinnen pflegen, und es schien für einige Tage genugsam Wein zu enthalten. Wir verwunderten uns daher, als er auf eine der vielen Springröhren losritt, den Pfropf eröffnete und Wasser einlaufen ließ. Wir fragten mit wahrhaft deutschem Erstaunen, was er da vorhabe, ob das Fäßchen nicht voll Wein sei? Worauf er mit großer Gelassenheit erwiederte, er habe ein Drittheil davon leer gelassen, und weil Niemand ungemischten Wein trinke, so sei es besser, man mische ihn gleich im Ganzen; da vereinigten sich die Flüssigkeiten besser, und man sei ja nicht sicher, überall Wasser zu finden. Indessen war das Fäßchen gefüllt, und wir mußten uns diesen altorientalischen Hochzeitsgebrauch gefallen lassen.

Als wir nun hinter Monreale auf die Höhen gelangten, sahen wir wunderschöne Gegenden, mehr im historischen als ökonomischen Styl. Wir blickten rechter Hand bis ans Meer, das zwischen den wundersamsten Vorgebirgen über baumreiche und baumlose Gestade seine schnurgerade Horizontallinie hinzog und so, entschieden ruhig, mit den wilden Kalkfelsen herrlich kontrastirte. Kniep enthielt sich nicht, deren in kleinem Format mehrere zu umreißen.

Nun sind wir in Alcamo, einem stillen, reinlichen Städtchen, dessen wohleingerichteter Gasthof als eine schöne Anstalt zu rühmen ist, da man von hier aus den abseits und einsam belegenen Tempel von Segeste bequem besuchen kann.

Alcamo, Donnerstag den 19. April.

Die gefällige Wohnung in einem ruhigen Bergstädtchen zieht uns an, und wir fassen den Entschluß, den ganzen Tag hier zu-

zubringen. Da mag denn vor allen Dingen von gestrigen Ereignissen die Rede sein.

Schon früher läugnete ich des Prinzen Pallagonia Originalität; er hat Vorgänger gehabt und Muster gefunden. Auf dem Wege nach Monreale stehen zwei Ungeheuer an einer Fontaine und auf dem Geländer einige Vasen, völlig als wenn sie der Fürst bestellt hätte.

Hinter Monreale, wenn man den schönen Weg verläßt und in steinige Gebirge kommt, liegen oben auf dem Rücken Steine im Weg, die ich ihrer Schwere und Anwitterung nach für Eisenstein hielt. Alle Landesflächen sind bebaut und tragen besser oder schlechter. Der Kalkstein zeigte sich roth, die verwitterte Erde an solchen Stellen deßgleichen. Diese rothe, thonig-kalkige Erde ist weit verbreitet, der Boden schwer, kein Sand darunter, trägt aber trefflichen Weizen. Wir fanden alte, sehr starke, aber verstümmelte Oelbäume.

Unter dem Obdach einer luftigen, an der schlechten Herberge vorgebauten Halle erquickten wir uns an einem mäßigen Imbiß. Hunde verzehrten begierig die weggeworfenen Schalen unserer Würste; ein Betteljunge vertrieb sie und speiste mit Appetit die Schalen der Aepfel, die wir verzehrten; dieser aber ward gleichfalls von einem alten Bettler verjagt. Handwerksneid ist überall zu Hause. In einer zerlumpten Toga lief der alte Bettler hin und wieder, als Hausknecht oder Kellner. So hatte ich auch schon früher gesehen, daß, wenn man etwas von einem Wirthe verlangt, was er gerade nicht im Hause hat, so läßt er es durch einen Bettler beim Krämer holen.

Doch sind wir gewöhnlich vor einer so unerfreulichen Bedienung bewahrt, da unser Vetturin vortrefflich ist, Stallknecht, Cicerone, Garde, Einkäufer, Koch und Alles.

Auf den höhern Bergen findet sich noch immer der Oelbaum, Caruba, Fraxinus. Ihr Feldbau ist auch in drei Jahre getheilt. Bohnen, Getreide und Ruhe, wobei sie sagen: Mist thut mehr Wunder als die Heiligen. Der Weinstock wird sehr niedrig gehalten.

Die Lage von Alcamo ist herrlich, auf der Höhe, in einiger Entfernung vom Meerbusen; die Großheit der Gegend zog uns an. Hohe Felsen, tiefe Thäler dabei, aber Weite und Mannigfaltigkeit. Hinter Monreale rückt man in ein schönes doppeltes Thal, in dessen Mitte sich noch ein Felsrücken herzieht. Die fruchtbaren Felder stehen grün und still, indeß auf dem breiten Wege wildes Gebüsch und Staudenmassen, wie unsinnig, von Blüthen glänzt: der Linsenbusch, ganz gelb von Schmetterlingsblumen überdeckt, kein grünes Blatt zu sehen, der Weißdorn, Strauß an Strauß; die Aloen rücken in die Höhe und deuten auf Blüthen;

reiche Teppiche von amaranth-rothem Klee, die Insekten-Ophrys, Alpenröslein, Hyacinthen mit geschlossenen Glocken, Borrasch, Allien, Asphodelen.

Das Wasser, das von Segeste herunterkommt, bringt außer Kalksteinen viele Hornsteingeschiebe; sie sind sehr fest, dunkelblau, roth, gelb, braun, von den verschiedensten Schattirungen. Auch anstehend als Gänge fand ich Horn- oder Feuersteine in Kalkfelsen, mit Sahlband von Kalk. Von solchem Geschiebe findet man ganze Hügel, ehe man nach Alcamo kommt.

Segeste, Freitag den 20. April.

Der Tempel von Segeste ist nie fertig geworden, und man hat den Platz um denselben nie verglichen; man ebnete nur den Umkreis, worauf die Säulen gegründet werden sollten: denn noch jetzt stehen die Stufen an manchen Orten neun bis zehn Fuß in der Erde, und es ist kein Hügel in der Nähe, von dem Steine und Erdreich hätten herunterkommen können. Auch liegen die Steine in ihrer meist natürlichen Lage, und man findet keine Trümmer darunter.

Die Säulen stehen alle; zwei, die umgefallen waren, sind neuerdings wieder hergestellt. In wiefern die Säulen Sockel haben sollten, ist schwer zu bestimmen und ohne Zeichnung nicht deutlich zu machen. Bald sieht es aus, als wenn die Säule auf der vierten Stufe stände, da muß man aber wieder eine Stufe zum Innern des Tempels hinab; bald ist die oberste Stufe durchschnitten, dann sieht es aus, als wenn die Säulen Basen hätten; bald sind diese Zwischenräume wieder ausgefüllt, und da haben wir wieder den ersten Fall. Der Architekt mag dieß genauer bestimmen.

Die Nebenseiten haben zwölf Säulen ohne die Eckſäulen, die vordere und hintere Seite sechs mit den Eckſäulen. Die Zapfen, an denen man die Steine transportirt, sind an den Stufen des Tempels ringsum nicht weggehauen, zum Beweis, daß der Tempel nicht fertig geworden. Am meisten zeugt davon aber der Fußboden: derselbe ist von den Seiten herein an einigen Orten durch Platten angegeben, in der Mitte aber steht noch der rohe Kalkfels höher als das Niveau des angelegten Bodens; er kann also nie geplattet gewesen sein. Auch ist keine Spur von innerer Halle. Noch weniger ist der Tempel mit Stuck überzogen gewesen; daß es aber die Absicht war, läßt sich vermuthen: an den Platten der Kapitäle sind Vorsprünge, wo sich vielleicht der Stuck anschließen sollte. Das Ganze ist aus einem travertinähnlichen Kalkstein gebaut, jetzt sehr verfressen. Die Restauration von 1781 hat dem

Gebäude sehr wohlgethan. Der Steinschnitt, der die Theile zusammenfügt, ist einfach, aber schön. Die großen besondern Steine, deren Riedesel erwähnt, konnte ich nicht finden; sie sind vielleicht zu Restauration der Säulen verbraucht worden.

Die Lage des Tempels ist sonderbar: am höchsten Ende eines weiten langen Thales, auf einem isolirten Hügel, aber doch noch von Klippen umgeben, sieht er über viel Land in eine weite Ferne, aber nur ein Eckchen Meer. Die Gegend ruht in trauriger Fruchtbarkeit, Alles bebaut, und fast nirgends eine Wohnung. Auf blühenden Disteln schwärmten unzählige Schmetterlinge. Wilder Fenchel stand, acht bis neun Fuß hoch, verdorrt, von vorigem Jahr her so reichlich und in scheinbarer Ordnung, daß man es für die Anlage einer Baumschule hätte halten können. Der Wind sauste in den Säulen wie in einem Walde, und Raubvögel schwebten schreiend über dem Gebälke.

Die Mühseligkeit, in den unscheinbaren Trümmern eines Theaters herumzusteigen, benahm uns die Luft, die Trümmer der Stadt zu besuchen. Am Fuße des Tempels finden sich große Stücke jenes Hornsteins, und der Weg nach Alcamo ist mit unendlichen Geschieben desselben gemischt. Hiedurch kommt ein Antheil Kieselerde in den Boden, wodurch er lockerer wird. An frischem Fenchel bemerkte ich den Unterschied der unteren und oberen Blätter, und es ist doch nur immer dasselbe Organ, das sich aus der Einfachheit zur Mannigfaltigkeit entwickelt. Man gätet hier sehr fleißig; die Männer gehen, wie bei einem Treibjagen, das ganze Feld durch. Insekten lassen sich auch sehen. In Palermo hatte ich nur Gewürm bemerkt, Eidechsen, Blutegel, Schnecken, nicht schöner gefärbt als unsere, ja nur grau.

Castel Vetrano, Sonnabend den 21. April.

Von Alcamo auf Castel Vetrano kommt man am Kalkgebirge her über Kieshügel. Zwischen den steilen, unfruchtbaren Kalkbergen weite hüglige Thäler, Alles bebaut, aber fast kein Baum. Die Kieshügel voll großer Geschiebe, auf alte Meeresströmungen hindeutend; der Boden schön gemischt, leichter als bisher, wegen des Antheils von Sand. Salemi blieb uns eine Stunde rechts; hier kamen wir über Gipsfelsen, dem Kalke vorliegend, das Erdreich immer trefflicher gemischt. In der Ferne sieht man das westliche Meer. Im Vordergrund das Erdreich durchaus hüglich. Wir fanden ausgeschlagene Feigenbäume; was aber Luft und Bewunderung erregte, waren unübersehbare Blumenmassen, die sich auf dem überbreiten Wege angesiedelt hatten und in großen, bunten, an einander stoßenden Flächen sich absonderten und wiederholten.

Die schönsten Winden, Hibiscus und Malven, vielerlei Arten Klee herrschten wechselsweise, dazwischen das Allium, Galega-Gesträuche. Und durch diesen bunten Teppich wand man sich reitend hindurch, denen sich kreuzenden unzähligen schmalen Pfaden nachfolgend. Dazwischen weidet schönes, rothbraunes Vieh, nicht groß, sehr nett gebaut; besonders zierliche Gestalt der kleinen Hörner.

Die Gebirge in Nordost stehen alle reihenweis; ein einziger Gipfel, Cuniglione, ragt aus der Mitte hervor. Die Kieshügel zeigen wenig Wasser, auch müssen wenig Regengüsse hier niedergehen; man findet keine Wasserrisse noch sonst Verschwemmtes.

In der Nacht begegnete mir ein eignes Abenteuer. Wir hatten uns in einem freilich nicht sehr zierlichen Lokal sehr müde auf die Betten geworfen; zu Mitternacht wach' ich auf und erblicke über mir die angenehmste Erscheinung: einen Stern, so schön, als ich ihn nie glaubte gesehen zu haben. Ich erquicke mich an dem lieblichen, alles Gute weissagenden Anblick; bald aber verschwindet mein holdes Licht und läßt mich in der Finsterniß allein. Bei Tagesanbruch bemerkte ich erst die Veranlassung dieses Wunders; es war eine Lücke im Dach, und einer der schönsten Sterne des Himmels war in jenem Augenblick durch meinen Meridian gegangen. Dieses natürliche Ereigniß jedoch legten die Reisenden mit Sicherheit zu ihren Gunsten aus.

Sciacca, Sonntag den 22. April 1787.

Der Weg hierher, mineralogisch uninteressant, geht immerfort über Kieshügel. Man gelangt ans Ufer des Meers; dort ragen mitunter Kalkfelsen hervor. Alles flache Erdreich unendlich fruchtbar, Gerste und Hafer von dem schönsten Stande; Salsola Kali gepflanzt; die Aloen haben schon höhere Fruchtstämme getrieben als gestern und ehegestern. Die vielerlei Kleearten verließen uns nicht. Endlich kamen wir an ein Wäldchen, buschig, die höheren Bäume nur einzeln; endlich auch Pantoffelholz!

Girgenti, Montag den 23. April 1787. Abends.

Von Sciacca hieher starke Tagreise. Gleich vor genanntem Orte betrachteten wir die Bäder; ein heißer Quell dringt aus dem Felsen, mit sehr starkem Schwefelgeruch; das Wasser schmeckt sehr salzig, aber nicht faul. Sollte der Schwefeldunst nicht im Augenblick des Hervorbrechens sich erzeugen? Etwas höher ist ein Brunnen, kühl, ohne Geruch. Ganz oben liegt das Kloster, wo die Schwitzbäder sind; ein starker Dampf steigt davon in die reine Luft.

Das Meer rollt hier nur Kalkgeschiebe; Quarz und Hornstein

sind abgeschnitten. Ich beobachtete die kleinen Flüsse: Caltabellota und Maccasoli bringen auch nur Kalkgeschiebe, Platani gelben Marmor und Feuersteine, die ewigen Begleiter dieses edlern Kalkgesteins. Wenige Stückchen Lava machten mich aufmerksam, allein ich vermuthe hier in der Gegend nichts Vulkanisches: ich denke vielmehr, es sind Trümmer von Mühlsteinen, oder zu welchem Gebrauch man solche Stücke aus der Ferne geholt hat. Bei Monte Allegro ist Alles Gips; dichter Gips und Fraueneis, ganze Felsen vor und zwischen dem Kalk. Die wunderliche Felsenlage von Caltabellota!

Girgenti, Dinstag den 24. April 1787.

So ein herrlicher Frühlingsblick wie der heutige, bei aufgehender Sonne, ward uns freilich nie durchs ganze Leben. Auf dem hohen, uralten Burgraume liegt das neue Girgenti, in einem Umfang, groß genug, um Einwohner zu fassen. Aus unsern Fenstern erblicken wir den weiten und breiten sanften Abhang der ehemaligen Stadt, ganz von Gärten und Weinbergen bedeckt, unter deren Grün man kaum eine Spur ehemaliger großer bevölkerten Stadtquartiere vermuthen dürfte. Nur gegen das mittägige Ende dieser grünenden und blühenden Fläche sieht man den Tempel der Concordia hervorragen, in Osten die wenigen Trümmer des Junotempels; die übrigen, mit den genannten in grader Linie gelegenen Trümmer anderer heiligen Gebäude bemerkt das Auge nicht von oben, sondern eilt weiter südwärts nach der Strandfläche, die sich noch eine halbe Stunde bis gegen das Meer erstreckt. Versagt ward heute, uns in jene so herrlich grünenden, blühenden, fruchtversprechenden Räume zwischen Zweige und Ranken hinabzubegeben; denn unser Führer, ein kleiner, guter Weltgeistlicher, ersuchte uns, vor allen Dingen diesen Tag der Stadt zu widmen.

Erst ließ er uns die ganz wohlgebauten Straßen beschauen, dann führte er uns auf höhere Punkte, wo sich der Anblick durch größere Weite und Breite noch mehr verherrlichte, sodann zum Kunstgenuß in die Hauptkirche. Diese enthält einen wohlerhaltenen Sarkophag, zum Altar gerettet: Hippolyt, mit seinen Jagdgesellen und Pferden, wird von der Amme Phädra's aufgehalten, die ihm ein Täfelchen zustellen will. Hier war die Hauptabsicht, schöne Jünglinge darzustellen; deßwegen auch die Alte, ganz klein und zwergenhaft, als ein Nebenwerk, das nicht stören soll, dazwischen gebildet ist. Mich dünkt, von halberhabener Arbeit nichts Herrlichers gesehen zu haben; zugleich vollkommen erhalten. Es soll mir einstweilen als ein Beispiel der anmuthigsten Zeit griechischer Kunst gelten.

In früheren Epochen wurden wir zurückgeführt durch Betrachtung einer köstlichen Vase von bedeutender Größe und vollkommener Erhaltung. Ferner schienen sich manche Reste der Baukunst in der neuen Kirche hie und da untergesteckt zu haben.

Da es hier keine Gasthöfe giebt, so hatte uns eine freundliche Familie Platz gemacht und einen erhöhten Alkoven an einem großen Zimmer eingeräumt. Ein grüner Vorhang trennte uns und unser Gepäck von den Hausgliedern, welche in dem großen Zimmer Nudeln fabrizirten, und zwar von der feinsten, weißesten und kleinsten Sorte, davon diejenigen am theuersten bezahlt werden, die, nachdem sie erst in die Gestalt von gliedslangen Stiften gebracht sind, noch von spitzen Mädchenfingern einmal in sich selbst gedreht, eine schneckenhafte Gestalt annehmen. Wir setzten uns zu den hübschen Kindern, ließen uns die Behandlung erklären und vernahmen, daß sie aus dem besten und schwersten Weizen, Grano forte genannt, fabrizirt würden. Dabei kommt viel mehr Handarbeit, als Maschinen- und Formwesen vor. Und so hatten sie uns denn auch das trefflichste Nudelgericht bereitet, bedauerten jedoch, daß grade von der allervollkommensten Sorte, die außer Girgenti, ja außer ihrem Hause nicht gefertigt werden könnte, nicht einmal ein Gericht vorräthig sei. An Weiße und Zartheit schienen diese ihres Gleichen nicht zu haben.

Auch den ganzen Abend wußte unser Führer die Ungeduld zu besänftigen, die uns hinabwärts trieb, indem er uns abermals auf die Höhe zu herrlichen Aussichtspunken führte und uns dabei die Uebersicht der Lage gab alle der Merkwürdigkeiten, die wir morgen in der Nähe sehen sollten.

Girgenti, Mittwoch den 25. April 1787.

Mit Sonnenaufgang wandelten wir nun hinunter, wo sich bei jedem Schritt die Umgebung malerischer anließ. Mit dem Bewußtsein, daß es zu unserm Besten gereiche, führte uns der kleine Mann unaufhaltsam quer durch die reiche Vegetation, an tausend Einzelheiten vorüber, wovon jede das Lokal zu idyllischen Scenen darbot. Hierzu trägt die Ungleichheit des Bodens gar Vieles bei, der sich wellenförmig über verborgene Ruinen hinbewegt, die um so eher mit fruchtbarer Erde überdeckt werden konnten, als die vormaligen Gebäude aus einem leichten Muscheltuff bestanden. Und so gelangten wir an das östliche Ende der Stadt, wo die Trümmer des Junotempels jährlich mehr verfallen, weil eben der lockere Stein von Luft und Witterung aufgezehrt wird. Heute sollte nur eine kursorische Beschauung angestellt werden; aber schon wählte sich Kniep die Punkte, von welchen aus er morgen zeichnen wollte.

Der Tempel steht gegenwärtig auf einem verwitterten Felsen; von hier aus erstreckten sich die Stadtmauern gerade ostwärts auf einem Kalklager hin, welches senkrecht über dem flachen Strande, den das Meer früher und später, nachdem es diese Felsen gebildet und ihren Fuß bespült, verlassen hatte. Theils aus den Felsen gehauen, theils aus denselben erbaut waren die Mauern, hinter welchen die Reihe der Tempel hervorragte. Kein Wunder also, daß der untere, der aufsteigende und der höchste Theil von Girgenti zusammen von dem Meere her einen bedeutenden Anblick gewährte.

Der Tempel der Concordia hat so vielen Jahrhunderten widerstanden; seine schlanke Baukunst nähert ihn schon unserm Maßstabe des Schönen und Gefälligen; er verhält sich zu denen von Pästum, wie Göttergestalt zum Riesenbilde. Ich will mich nicht beklagen, daß der neuere löbliche Vorsatz, diese Monumente zu erhalten, geschmacklos ausgeführt worden, indem man die Lücken mit blendend weißem Gips ausbesserte; dadurch steht dieses Monument auch auf gewisse Weise zertrümmert vor dem Auge; wie leicht wäre es gewesen, dem Gips die Farbe des verwitterten Steins zu geben! Sieht man freilich den so leicht sich bröckelnden Muschelkalk der Säulen und Mauern, so wundert man sich, daß er noch so lange gehalten. Aber die Erbauer, hoffend auf eine ähnliche Nachkommenschaft, hatten deßhalb Vorkehrung getroffen: man findet noch Ueberreste eines feinen Tünchs an den Säulen, der zugleich dem Auge schmeicheln und die Dauer verbürgen sollte.

Die nächste Station ward sodann bei den Ruinen des Jupitertempels gehalten. Dieser liegt weit gestreckt, wie die Knochenmasse eines Riesengerippes, inner- und unterhalb mehrerer kleinen Besitzungen, von Zäunen durchschnitten, von höhern und niedern Pflanzen durchwachsen. Alles Gebildete ist aus diesen Schutthaufen verschwunden, außer einem ungeheuern Triglyph und einem Stück einer demselben proportionirten Halbsäule. Jenen maß ich mit ausgespannten Armen und konnte ihn nicht erklaftern; von der Kannelirung der Säule hingegen kann dieß einen Begriff geben, daß ich, darin stehend, dieselbe als eine kleine Nische ausfüllte, mit beiden Schultern anstoßend. Zweiundzwanzig Männer, im Kreise neben einander gestellt, würden ungefähr die Peripherie einer solchen Säule bilden. Wir schieden mit dem unangenehmen Gefühle, daß hier für den Zeichner gar nichts zu thun sei.

Der Tempel des Herkules hingegen ließ noch Spuren vormaliger Symmetrie entdecken. Die zwei Säulenreihen, die den Tempel hüben und drüben begleiteten, lagen in gleicher Richtung, wie auf einmal zusammen hingelegt, von Norden nach Süden, jene einen Hügel hinaufwärts, diese hinabwärts. Der Hügel mochte aus der

zerfallenen Zelle entstanden sein. Die Säulen, wahrscheinlich durch das Gebälk zusammengehalten, stürzten auf einmal, vielleicht durch Sturmwuth niedergestreckt, und sie liegen noch regelmäßig, in die Stücke, aus denen sie zusammengesetzt waren, zerfallen. Dieses merkwürdige Vorkommen genau zu zeichnen, spitzte Kniep schon in Gedanken seine Stifte.

Der Tempel des Aeskulap, von dem schönsten Johannisbrodbaum beschattet und in ein kleines feldwirthschaftliches Haus beinahe eingemauert, bietet ein freundliches Bild.

Nun stiegen wir zum Grabmal Therons hinab und erfreuten uns der Gegenwart dieses so oft nachgebildet gesehenen Monuments, besonders da es uns zum Vorgrunde diente einer wundersamen Ansicht; denn man schaute von Westen nach Osten an dem Felslager hin, auf welchem die lückenhaften Stadtmauern, so wie durch sie und über ihnen die Reste der Tempel zu sehen waren. Unter Hackerts kunstreicher Hand ist diese Ansicht zum erfreulichen Bilde geworden; Kniep wird einen Umriß auch hier nicht fehlen lassen.

Girgenti, Donnerstag den 26. April 1787.

Als ich erwachte, war Kniep schon bereit, mit einem Knaben, der ihm den Weg zeigen und die Pappen tragen sollte, seine zeichnerische Reise anzutreten. Ich genoß des herrlichsten Morgens am Fenster, meinen geheimen, stillen, aber nicht stummen Freund an der Seite. Aus frommer Scheu habe ich bisher den Namen nicht genannt des Mentors, auf den ich von Zeit zu Zeit hinblicke und hinhorche; es ist der treffliche von Riedesel, dessen Büchlein ich wie ein Brevier oder Talisman am Busen trage. Sehr gern habe ich mich immer in solchen Wesen bespiegelt, die das besitzen, was mir abgeht; und so ist es grade hier: ruhiger Vorsatz, Sicherheit des Zwecks, reinliche, schickliche Mittel, Vorbereitung und Kenntniß, inniges Verhältniß zu einem meisterhaft Belehrenden, zu Winckelmann; dieß Alles geht mir ab, und alles Uebrige, was daraus entspringt. Und doch kann ich mir nicht Feind sein, daß ich das zu erschleichen, zu erstürmen, zu erlisten suche, was mir während meines Lebens auf dem gewöhnlichen Wege versagt war. Möge jener treffliche Mann in diesem Augenblick mitten in dem Weltgetümmel empfinden, wie ein dankbarer Nachfahr seine Verdienste feiert, einsam in dem einsamen Orte, der auch für ihn so viel Reize hatte, daß er sogar hier, vergessen von den Seinigen und ihrer vergessend, seine Tage hier zuzubringen wünschte.

Nun durchzog ich die gestrigen Wege mit meinem kleinen geistlichen Führer, die Gegenstände von mehrern Seiten betrachtend und meinen fleißigen Freund hie und da besuchend.

Auf eine schöne Anstalt der alten mächtigen Stadt machte mich mein Führer aufmerksam. In den Felsen und Gemäuermassen, welche Girgenti zum Bollwerk dienten, finden sich Gräber, wahrscheinlich den Tapfern und Guten zur Ruhestätte bestimmt. Wo konnten diese schöner, zu eigener Glorie und zu ewig lebendiger Nacheiferung, beigesetzt werden!

In dem weiten Raume zwischen den Mauern und dem Meere finden sich noch die Reste eines kleinen Tempels, als christliche Kapelle erhalten. Auch hier sind Halbsäulen mit den Quaderstücken der Mauer aufs schönste verbunden und beides in einander gearbeitet; höchst erfreulich dem Auge. Man glaubt genau den Punkt zu fühlen, wo die dorische Ordnung ihr vollendetes Maß erhalten hat.

Manches unscheinbare Denkmal des Alterthums ward obenhin angesehen, sodann mit mehr Aufmerksamkeit die jetzige Art, den Weizen unter der Erde in großen ausgemauerten Gewölben zu verwahren. Ueber den bürgerlichen und kirchlichen Zustand erzählte mir der gute Alte gar Manches. Ich hörte von nichts, was nur einigermaßen in Aufnahme wäre. Das Gespräch schickte sich recht gut zu den unaufhaltsam verwitternden Trümmern.

Die Schichten des Muschelkalks fallen alle gegen das Meer. Wundersam von unten und hinten ausgefressene Felsbänke, deren Oberes und Vorderes sich theilweise erhalten, so daß sie wie herunterhängende Franzen aussehen.

Haß auf die Franzosen, weil sie mit den Barbaresken Frieden haben und man ihnen Schuld giebt, sie verriethen die Christen an die Ungläubigen.

Vom Meere her war ein antikes Thor in Felsen gehauen. Die noch bestehenden Mauern stufenweise auf den Felsen gegründet.

Unser Cicerone hieß Don Michele Vella, Antiquar, wohnhaft bei Meister Gerio in der Nähe von Santa Maria.

Die Puffbohnen zu pflanzen, verfahren sie folgendermaßen: sie machen in gehöriger Weite von einander Löcher in die Erde; darein thun sie eine Hand voll Mist, sie erwarten Regen, und dann stecken sie die Bohnen. Das Bohnenstroh verbrennen sie, mit der daraus entstehenden Asche waschen sie die Leinwand. Sie bedienen sich keiner Seife. Auch die äußern Mandelschalen verbrennen sie und bedienen sich derselben statt Soda. Erst waschen sie die Wäsche mit Wasser und dann mit solcher Lauge.

Die Folge ihres Fruchtbaus ist: Bohnen, Weizen, Tumenia; das vierte Jahr lassen sie es zur Wiese liegen. Unter Bohnen werden hier die Puffbohnen verstanden. Ihr Weizen ist unendlich schön. Tumenia, deren Namen sich von Bimenia oder Trimenia herschreiben soll, ist eine herrliche Gabe der Ceres: es ist eine Art

von Sommerkorn, das in drei Monaten reif wird. Sie säen es vom ersten Januar bis zum Juni, wo es denn immer zur bestimmten Zeit reif ist. Sie braucht nicht viel Regen, aber starke Wärme; anfangs hat sie ein sehr zartes Blatt, aber sie wächst dem Weizen nach und macht sich zuletzt sehr stark. Das Korn säen sie im Oktober und November; es reift im Juni. Die im November gesäte Gerste ist den ersten Juni reif; an der Küste schneller, in Gebirgen langsamer.

Der Lein ist schon reif. Der Akanth hat seine prächtigen Blätter entfaltet. Salsola fruticosa wächst üppig.

Auf unbebauten Hügeln wächst reichlicher Esparsett. Er wird theilweis verpachtet und bündelweis in die Stadt gebracht. Eben so verkaufen sie bündelweis den Hafer, den sie aus dem Weizen ausgäten.

Sie machen artige Eintheilungen mit Rändchen in dem Erdreich, wo sie Kohl pflanzen wollen, zum Behuf der Wässerung.

An den Feigen waren alle Blätter heraus, und die Früchte hatten angesetzt. Sie werden zu Johanni reif; dann setzt der Baum noch einmal an. Die Mandeln hiengen sehr voll; ein gestutzter Karubenbaum trug unendliche Schoten. Die Trauben zum Essen werden an Lauben gezogen, durch hohe Pfeiler unterstützt. Melonen legen sie im März, die im Juni reifen. In den Ruinen des Jupitertempels wachsen sie munter ohne eine Spur von Feuchtigkeit.

Der Vetturin aß mit größtem Appetit rohe Artischocken und Kohlrabi; freilich muß man gestehen, daß sie viel zärter und saftiger sind als wie bei uns. Wenn man durch Aecker kommt, so lassen die Bauern zum Beispiel junge Puffbohnen essen, so viel man will.

Als ich auf schwarze, feste Steine aufmerksam ward, die einer Lava glichen, sagte mir der Antiquar, sie seien vom Aetna; auch am Hafen oder vielmehr Landungsplatz stünden solche.

Der Vögel giebt's hier zu Lande nicht viel: Wachteln. Die Zugvögel sind: Nachtigallen, Lerchen und Schwalben. Rinnine, kleine schwarze Vögel, die aus der Levante kommen, in Sicilien hecken und weiter gehen oder zurück. Ridenne kommen im Dezember und Januar aus Afrika, fallen auf dem Akragas nieder, und dann ziehen sie sich in die Berge.

Von der Vase des Doms noch ein Wort. Auf derselben steht ein Held in völliger Rüstung, gleichsam als Ankömmling, vor einem sitzenden Alten, der durch Kranz und Scepter als König bezeichnet ist. Hinter diesem steht ein Weib, das Haupt gesenkt, die linke Hand unter dem Kinn; aufmerksam-nachdenkende Stellung. Gegenüber hinter dem Helden ein Alter, gleichfalls bekränzt, er

ſpricht mit einem ſpießtragenden Manne, der von der Leibwache ſein mag. Der Alte ſcheint den Helden eingeführt zu haben und zu der Wache zu ſagen: Laßt ihn nur mit dem König reden! es iſt ein braver Mann. Das Rothe ſcheint der Grund dieſer Vaſe, das Schwarze darauf geſetzt. Nur an dem Frauengewande ſcheint Roth auf Schwarz zu ſitzen.

Girgenti, Freitag den 27. April.

Wenn Kniep alle Vorſätze ausführen will, muß er unabläſſig zeichnen, indeß ich mit meinem alten kleinen Führer umherziehe. Wir ſpazierten gegen das Meer, von woher ſich Girgenti, wie uns die Alten verſichern, ſehr gut ausgenommen habe. Der Blick ward in die Wellenweite gezogen, und mein Führer machte mich aufmerkſam auf einen langen Wolkenſtreif, der ſüdwärts, einem Bergrücken gleich, auf der Horizontallinie aufzuliegen ſchien: dieß ſei die Andeutung der Küſte von Afrika, ſagte er. Mir fiel indeß ein anderes Phänomen als ſeltſam auf; es war aus leichtem Gewölk ein ſchmaler Bogen, welcher, mit dem einen Fuß auf Sicilien aufſtehend, ſich hoch am blauen, übrigens ganz reinen Himmel hinwölbte und mit dem andern Ende in Süden auf dem Meer zu ruhen ſchien. Von der niedergehenden Sonne gar ſchön gefärbt und wenig Bewegung zeigend, war er dem Auge eine ſo ſeltſame als erfreuliche Erſcheinung. Es ſtehe dieſer Bogen, verſicherte man mir, gerade in der Richtung nach Malta und möge wohl auf dieſer Inſel ſeinen andern Fuß niedergelaſſen haben; das Phänomen komme manchmal vor. Sonderbar genug wäre es, wenn die Anziehungskraft der beiden Inſeln gegen einander ſich in der Atmoſphäre auf dieſe Art kund thäte.

Durch dieſes Geſpräch ward bei mir die Frage wieder rege, ob ich den Vorſatz, Malta zu beſuchen, aufgeben ſollte. Allein die ſchon früher überdachten Schwierigkeiten und Gefahren blieben noch immer dieſelben, und wir nahmen uns vor, unſern Vetturin bis Meſſina zu dingen.

Dabei aber ſollte wieder nach einer gewiſſen eigenſinnigen Grille gehandelt werden. Ich hatte nämlich auf dem bisherigen Wege in Sicilien wenig kornreiche Gegenden geſehen; ſodann war der Horizont überall von nahen und fernen Bergen beſchränkt, ſo daß es der Inſel ganz an Flächen zu fehlen ſchien und man nicht begriff, wie Ceres dieſes Land ſo vorzüglich begünſtigt haben ſollte. Als ich mich darnach erkundigte, erwiederte man mir, daß ich, um dieſes einzuſehen, ſtatt über Syrakus, quer durchs Land gehen müſſe, wo ich denn der Weizenſtriche genug antreffen würde. Wir folgten dieſer Lockung, Syrakus aufzugeben, indem uns nicht

unbekannt war, daß von dieser herrlichen Stadt wenig mehr als der prächtige Name geblieben sei. Allenfalls war sie von Catania aus leicht zu besuchen.

Caltanisetta, Sonnabend den 28. April.

Heute können wir denn endlich sagen, daß uns ein anschaulicher Begriff geworden, wie Sicilien den Ehrennamen einer Kornkammer Italiens erlangen können. Eine Strecke, nachdem wir Girgenti verlassen, fieng der fruchtbare Boden an. Es sind keine großen Flächen, aber sanft gegen einander laufende Berg- und Hügelrücken, durchgängig mit Weizen und Gerste bestellt, die eine ununterbrochene Masse von Fruchtbarkeit dem Auge darbieten. Der diesen Pflanzen geeignete Boden wird so genutzt und so geschont, daß man nirgends einen Baum sieht, ja alle die kleinen Ortschaften und Wohnungen liegen auf Rücken der Hügel, wo eine hinstreichende Reihe Kalkfelsen den Boden ohnehin unbrauchbar macht. Dort wohnen die Weiber das ganze Jahr, mit Spinnen und Weben beschäftigt, die Männer hingegen bringen zur eigentlichen Epoche der Feldarbeit nur Sonnabend und Sonntag bei ihnen zu; die übrigen Tage bleiben sie unten und ziehen sich Nachts in Rohrhütten zurück. Und so war denn unser Wunsch bis zum Ueberdruß erfüllt; wir hätten uns Triptolems Flügelwagen gewünscht, um dieser Einförmigkeit zu entfliehen.

Nun ritten wir bei heißem Sonnenschein durch diese wüste Fruchtbarkeit und freuten uns, in dem wohlgelegenen und wohlgebauten Caltanisetta zuletzt anzukommen, wo wir jedoch abermals vergeblich um eine leidliche Herberge bemüht waren. Die Maulthiere stehen in prächtig gewölbten Ställen, die Knechte schlafen auf dem Klee, der den Thieren bestimmt ist, der Fremde aber muß seine Haushaltung von vorn anfangen. Ein allenfalls zu beziehendes Zimmer muß erst gereinigt werden. Stühle und Bänke giebt es nicht, man sitzt auf niedrigen Böcken von starkem Holz; Tische sind auch nicht zu finden.

Will man jene Böcke in Bettfüße verwandeln, so geht man zum Tischler und borgt so viel Bretter, als nöthig sind, gegen eine gewisse Miethe. Der große Juchtensack, den uns Hackert geliehen, kam dießmal sehr zu gute und ward vorläufig mit Häckerling angefüllt.

Vor Allem aber mußte wegen des Essens Anstalt getroffen werden. Wir hatten unterwegs eine Henne gekauft; der Vetturin war gegangen, Reis, Salz und Spezereien anzuschaffen: weil er aber nie hier gewesen, so blieb lange unerörtert, wo denn eigentlich gekocht werden sollte, wozu in der Herberge selbst keine Ge-

legenheit war. Endlich bequemte sich ein ältlicher Bürger, Herd und Holz, Küchen- und Tischgeräthe gegen ein Billiges herzugeben und uns, indessen gekocht würde, in der Stadt herumzuführen, endlich auf den Markt, wo die angesehensten Einwohner nach antiker Weise umhersaßen, sich unterhielten und von uns unterhalten sein wollten.

Wir mußten von Friedrich dem Zweiten erzählen, und ihre Theilnahme an diesem großen Könige war so lebhaft, daß wir seinen Tod verhehlten, um nicht durch eine so unselige Nachricht unsern Wirthen verhaßt zu werden.

Geologisches nachträglich. Von Girgenti die Muschelkalkfelsen hinab, zeigt sich ein weißliches Erdreich, das sich nachher erklärt: man findet den ältern Kalk wieder und Gips unmittelbar daran. Weite flache Thäler, Fruchtbau bis an die Gipfel, oft darüber weg: älterer Kalk mit verwittertem Gips gemischt. Nun zeigt sich ein loseres, gelbliches, leicht verwitterndes neues Kalkgestein; in den geackerten Feldern kann man dessen Farbe deutlich erkennen, die oft ins Dunklere, ja ins Violette zieht. Etwas über halben Weg tritt der Gips wieder hervor. Auf demselben wächst häufig ein schön violettes, fast rosenrothes Sedum und an den Kalkfelsen ein schön gelbes Moos.

Jenes verwitterliche Kalkgestein zeigt sich öfters wieder, am stärksten gegen Caltanisetta, wo es in Lagern liegt, die einzelne Muscheln enthalten; dann zeigt sich's röthlich, beinahe wie Mennige, mit wenigem Violett, wie oben bei San Martino bemerkt worden.

Quarzgeschiebe habe ich nur etwa auf halbem Wege in einem Thälchen gefunden, das, an drei Seiten geschlossen, gegen Morgen und also gegen das Meer zu offen stand.

Links in der Ferne war der hohe Berg bei Camerata merkwürdig, und ein anderer wie ein gestutzter Kegel. Die große Hälfte des Wegs kein Baum zu sehen. Die Frucht stand herrlich, obgleich nicht so hoch wie zu Girgenti und am Meeresufer, jedoch so rein als möglich; in den unabsehbaren Weizenäckern kein Unkraut. Erst sahen wir nichts als grünende Felder, dann gepflügte, an feuchtlichen Oertern ein Stückchen Wiese. Hier kommen auch Pappeln vor. Gleich hinter Girgenti fanden wir Aepfel und Birnen, übrigens an den Höhen und in der Nähe der wenigen Ortschaften etwas Feigen.

Diese dreißig Miglien, nebst Allem, was ich rechts und links erkennen konnte, ist älterer und neuerer Kalk, dazwischen Gips. Der Verwitterung und Verarbeitung dieser drei unter einander hat das Erdreich seine Fruchtbarkeit zu verdanken. Wenig Sand mag

es enthalten; es knirscht kaum unter den Zähnen. Eine Vermuthung wegen des Flusses Achates wird sich morgen bestätigen.

Die Thäler haben eine schöne Form, und ob sie gleich nicht ganz flach sind, so bemerkt man doch keine Spur von Regengüssen, nur kleine Bäche, kaum merklich, rieseln hin; denn Alles fließt gleich unmittelbar nach dem Meere. Wenig rother Klee ist zu sehen; die niedrige Palme verschwindet auch, so wie alle Blumen und Sträuche der südwestlichen Seite. Den Disteln ist nur erlaubt, sich der Wege zu bemächtigen; alles Andere gehört der Ceres an. Uebrigens hat die Gegend viel Aehnliches mit deutschen hügelichen und fruchtbaren Gegenden, zum Beispiel mit der zwischen Erfurt und Gotha, besonders wenn man nach den Gleichen hinsieht. Sehr Vieles mußte zusammenkommen, um Sicilien zu einem der fruchtbarsten Länder der Welt zu machen.

Man sieht wenig Pferde auf der ganzen Tour; sie pflügen mit Ochsen, und es besteht ein Verbot, keine Kühe und Kälber zu schlachten. Ziegen, Esel und Maulthiere begegneten uns viele. Die Pferde sind meist Apfelschimmel mit schwarzen Füßen und Mähnen; man findet die prächtigsten Stallräume mit gemauerten Bettstellen. Das Land wird zu Bohnen und Linsen gedüngt; die übrigen Feldfrüchte wachsen nach dieser Sömmerung. In Aehren geschoßte noch grüne Gerste in Bündeln, rother Klee deßgleichen werden dem Vorbeireitenden zu Kauf angeboten.

Auf dem Berg über Caltanisetta fand sich fester Kalkstein mit Versteinerungen; die großen Muscheln lagen unten, die kleinen obenauf. Im Pflaster des Städtchens fanden wir Kalkstein mit Pektiniten.

Hinter Caltanisetta senken sich die Hügel jäh herunter in mancherlei Thäler, die ihre Wasser in den Fluß Salso ergießen. Das Erdreich ist röthlich, sehr thonig; vieles lag unbestellt: auf dem bestellten die Früchte ziemlich gut, doch, mit den vorigen Gegenden verglichen, noch zurück.

Castro Giovanni, Sonntag den 29. April.

Noch größere Fruchtbarkeit und Menschenöde hatten wir heute zu bemerken. Regenwetter war eingefallen und machte den Reisezustand sehr unangenehm, da wir durch mehrere stark angeschwollene Gewässer hindurch mußten. Am Fiume Salso, wo man sich nach einer Brücke vergeblich umsieht, überraschte uns eine wunderliche Anstalt. Kräftige Männer waren bereit, wovon immer zwei und zwei das Maulthier, mit Reiter und Gepäck, in die Mitte faßten und so, durch einen tiefen Stromtheil hindurch, bis auf eine große

Kiesfläche führten; war nun die sämmtliche Gesellschaft hier beisammen, so gieng es auf eben diese Weise durch den zweiten Arm des Flusses, wo die Männer denn abermals, durch Stämmen und Drängen, das Thier auf dem rechten Pfade und im Stromzug aufrecht erhielten. An dem Wasser her ist etwas Buschwerk, das sich aber landeinwärts gleich wieder verliert. Der Fiume Salso bringt Granit, einen Uebergang in Gneis, breccirten und einfärbigen Marmor.

Nun sahen wir den einzeln stehenden Bergrücken vor uns, worauf Castro Giovanni liegt und welcher der Gegend einen ernsten, sonderbaren Charakter ertheilt. Als wir den langen, an der Seite sich hinanziehenden Weg ritten, fanden wir den Berg aus Muschelkalk bestehend; große, nur kalcinirte Schalen wurden aufgepackt. Man sieht Castro Giovanni nicht eher, als bis man ganz oben auf den Bergrücken gelangt; denn es liegt am Felsabhang gegen Norden. Das wunderliche Städtchen selbst, der Thurm, links in einiger Entfernung das Oertchen Caltascibetta stehen gar ernsthaft gegen einander. In der Plaine sah man die Bohnen in voller Blüthe; wer hätte sich aber dieses Anblicks erfreuen können! Die Wege waren entsetzlich, noch schrecklicher, weil sie ehemals gepflastert gewesen; und es regnete immer fort. Das alte Enna empfieng uns sehr unfreundlich: ein Estrichzimmer mit Läden ohne Fenster, so daß wir entweder im Dunkeln sitzen oder den Sprühregen, dem wir so eben entgangen waren, wieder erdulden mußten. Einige Ueberreste unseres Reisevorraths wurden verzehrt, die Nacht kläglich zugebracht. Wir thaten ein feierliches Gelübde, nie wieder nach einem mythologischen Namen unser Wegeziel zu richten.

Unterwegs, Montag den 30. April.

Von Castro Giovanni herab führt ein rauher, unbequemer Stieg; mir mußten die Pferde führen. Die Atmosphäre vor uns tief herab mit Wolken bedeckt, wobei sich ein wunderbar Phänomen in der größten Höhe sehen ließ. Es war weiß und grau gestreift und schien etwas Körperliches zu sein; aber wie käme das Körperliche in den Himmel! Unser Führer belehrte uns, diese unsere Verwunderung gelte einer Seite des Aetna, welche durch die zerrissenen Wolken durchsehe: Schnee und Bergrücken abwechselnd bildeten die Streifen; es sei nicht einmal der höchste Gipfel.

Des alten Enna steiler Felsen lag nun hinter uns; wir zogen durch lange, lange einsame Thäler; unbebaut und unbewohnt lagen sie da, dem weidenden Vieh überlassen, das wir schön braun fanden, nicht groß, mit kleinen Hörnern, gar nett, schlank und

munter wie die Hirschchen. Diese guten Geschöpfe hatten zwar Weide genug, sie war ihnen aber doch durch ungeheure Distelmassen beengt und nach und nach verkümmert. Diese Pflanzen finden hier die schönste Gelegenheit, sich zu besamen und ihr Geschlecht auszubreiten; sie nehmen einen unglaublichen Raum ein, der zur Weide von ein paar großen Landgütern hinreichte. Da sie nicht perenniren, so wären sie jetzt, vor der Blüthe niedergemäht, gar wohl zu vertilgen.

Indessen wir nur diese landwirthlichen Kriegsplane gegen die Disteln ernstlich durchdachten, mußten wir zu unserer Beschämung bemerken, daß sie doch nicht ganz unnütz seien. Auf einem einsam stehenden Gasthofe, wo wir fütterten, waren zugleich ein paar sicilianische Edelleute angekommen, welche quer durch das Land, eines Prozesses wegen, nach Palermo zogen. Mit Verwunderung sahen wir diese beiden ernsthaften Männer mit scharfen Taschenmessern vor einer solchen Distelgruppe stehen und die obersten Theile dieser emporstrebenden Gewächse niederhauen; sie faßten alsdann diesen stachlichten Gewinn mit spitzen Fingern, schälten den Stängel und verzehrten das Innere desselben mit Wohlgefallen. Damit beschäftigten sie sich eine lange Zeit, indessen wir uns an Wein, dießmal ungemischt, und gutem Brod erquickten. Der Vetturin bereitete uns dergleichen Stängelmark und versicherte, es sei eine gesunde, kühlende Speise: sie wollte uns aber so wenig schmecken, als der rohe Kolrabi zu Segeste.

In das Thal gelangt, wodurch der Fluß St. Paolo sich schlängelt, fanden wir das Erdreich röthlich-schwarz und verwitterlichen Kalk; viel Brache, sehr weite Felder, schönes Thal, durch das Flüßchen sehr angenehm. Der gemischte, gute Lehmboden ist mitunter zwanzig Fuß tief und meistens gleich. Die Aloen hatten stark getrieben. Die Frucht stand schön, doch mitunter unrein und, gegen die Mittagseite berechnet, weit zurück. Hie und da kleine Wohnungen; kein Baum als unmittelbar unter Castro Giovanni. Am Ufer des Flusses viel Weide, durch ungeheure Distelmassen eingeschränkt. Im Flußgeschiebe das Quarzgestein wieder, theils einfach, theils breccienartig.

Molimenti, ein neues Oertchen, sehr klug in der Mitte schöner Felder angelegt, am Flüßchen San Paolo. Der Weizen stand in der Nähe ganz unvergleichlich, schon den 20. Mai zu schneiden. Die ganze Gegend zeigt noch keine Spur von vulkanischem Wesen; auch selbst der Fluß führt keine dergleichen Geschiebe. Der Boden, gut gemischt, eher schwer als leicht, ist im Ganzen kaffeebraun-violettlich anzusehen. Alle Gebirge links, die den Fluß einschließen, sind Kalk- und Sandstein, deren Abwechs-

lung ich nicht beobachten konnte, welche jedoch, verwitternd, die große, durchaus gleiche Fruchtbarkeit des untern Thals bereitet haben.

Unterwegs, Dinstag den 1. Mai.

Durch ein so ungleich angebautes, obwohl von der Natur zu durchgängiger Fruchtbarkeit bestimmtes Thal ritten wir einigermaßen verdrießlich herunter, weil, nach so viel ausgestandenen Unbilden, unsern malerischen Zwecken gar nichts entgegenkam. Kniep hatte eine recht bedeutende Ferne umrissen; weil aber der Mittel- und Vordergrund gar zu abscheulich war, setzte er, geschmackvoll scherzend, ein Poussin'sches Vordertheil daran, welches ihm nichts kostete und das Blatt zu einem ganz hübschen Bildchen machte. Wie viel malerische Reisen mögen dergleichen Halbwahrheiten enthalten.

Unser Reitmann versprach, um unser mürrisches Wesen zu begütigen, für den Abend eine gute Herberge, brachte uns auch wirklich in einen vor wenig Jahren gebauten Gasthof, der auf diesem Wege, gerade in gehöriger Entfernung von Catania gelegen, dem Reisenden willkommen sein mußte, und wir ließen es uns, bei einer leidlichen Einrichtung, seit zwölf Tagen wieder einigermaßen bequem werden. Merkwürdig aber war uns eine Inschrift, an die Wand bleistiftlich mit schönen englischen Schriftzügen geschrieben; sie enthielt Folgendes: „Reisende, wer ihr auch seid, hütet euch in Catania vor dem Wirthshause zum goldenen Löwen! Es ist schlimmer, als wenn ihr Cyclopen, Sirenen und Scyllen zugleich in die Klauen fielet.“ Ob wir nun schon dachten, der wohlmeinende Warner möchte die Gefahr etwas mythologisch vergrößert haben, so setzten wir uns doch fest vor, den goldenen Löwen zu vermeiden, der uns als ein so grimmiges Thier angekündigt war. Als uns daher der Maulthiertreibende befragte, wo wir in Catania einkehren wollten, so versetzten wir: Ueberall, nur nicht im Löwen! worauf er den Vorschlag that, da fürlieb zu nehmen, wo er seine Thiere unterstelle; nur müßten wir uns daselbst auch verköstigen, wie wir es schon bisher gethan. Wir waren Alles zufrieden; dem Rachen des Löwen zu entgehen, war unser einziger Wunsch.

Gegen Hybla Major melden sich Lavageschiebe, welche das Wasser von Norden herunter bringt. Ueber der Fähre findet man Kalkstein, welcher allerlei Arten Geschiebe, Hornstein, Lava und Kalk verbunden hat, dann verhärtete vulkanische Asche, mit Kalktuff überzogen. Die gemischten Kieshügel dauern immer fort bis

gegen Catania; bis an dieselbe und über dieselbe finden sich Lavaströme des Aetna. Einen wahrscheinlichen Krater läßt man links. Gleich unter Molimenti rauften die Bauern den Flachs. Wie die Natur das Bunte liebt, läßt sie hier sehen, wie sie sich an der schwarz-blau-grauen Lava erlustigt; hochgelbes Moos überzieht sie, ein schön rothes Sedum wächst üppig darauf, andere schöne violette Blumen. Eine sorgsame Kultur beweist sich an den Kaktuspflanzungen und Weinranken. Nun drängen sich ungeheure Lavaflüsse heran. Motta ist ein schöner, bedeutender Fels. Hier stehen die Bohnen als sehr hohe Stauden. Die Aecker sind veränderlich, bald sehr kiesig, bald besser gemischt.

Der Vetturin, der diese Frühlingsvegetation der Südostseite lange nicht gesehen haben mochte, verfiel in großes Ausrufen über die Schönheit der Frucht und fragte uns mit selbstgefälligem Patriotismus, ob es in unsern Landen auch wohl solche gäbe. Ihr ist hier alles aufgeopfert; man sieht wenig, ja gar keine Bäume. Allerliebst war ein Mädchen von prächtiger, schlanker Gestalt, eine ältere Bekanntschaft unseres Vetturins, die seinem Maulthiere gleichlief, schwatzte und dabei mit solcher Zierlichkeit als möglich ihren Faden spann. Nun fiengen gelbe Blumen zu herrschen an. Gegen Misterbianco standen die Kaktus schon wieder in Zäunen; Zäune aber, ganz von diesen wundersam gebildeten Gewächsen, werden in der Nähe von Catania immer regelmäßiger und schöner.

Catania, Mittwoch den 2. Mai.

In unserer Herberge befanden wir uns freilich sehr übel. Die Kost, wie sie der Maulthierknecht bereiten konnte, war nicht die beste. Eine Henne, in Reis gekocht, wäre dennoch nicht zu verachten gewesen, hätte sie nicht ein unmäßiger Saffran so gelb als ungenießbar gemacht. Das unbequemste Nachtlager hätte uns beinahe genöthigt, Hackerts Juchtensack wieder hervorzuholen; deßhalb sprachen wir Morgens zeitig mit dem freundlichen Wirthe. Er bedauerte, daß er uns nicht besser versorgen könne: dadrüben aber ist ein Haus, wo Fremde gut aufgehoben sind und alle Ursache haben, zufrieden zu sein. Er zeigte uns ein großes Eckhaus, von welchem die uns zugekehrte Seite viel Gutes versprach.

Wir eilten sogleich hinüber, fanden einen rührigen Mann, der sich als Lohnbedienter angab und, in Abwesenheit des Wirths, uns ein schönes Zimmer neben einem Saal anwies, auch zugleich versicherte, daß wir aufs billigste bedient werden sollten. Wir erkundigten uns ungesäumt hergebrachter Weise, was für Quartier, Tisch, Wein, Frühstück und sonstiges Bestimmbare zu bezahlen sei.

Das war Alles billig, und wir schafften eilig unsere Wenigkeiten herüber, sie in die weitläufigen vergoldeten Kommoden einzuordnen. Kniep fand zum ersten Male Gelegenheit, seine Pappe auszubreiten; er ordnete seine Zeichnungen, ich mein Bemerktes. Sodann, vergnügt über die schönen Räume, traten wir auf den Balkon des Saals, der Aussicht zu genießen. Nachdem wir diese genugsam betrachtet und gelobt, kehrten wir um nach unsern Geschäften. Und siehe! da drohte über unserm Haupte ein großer goldener Löwe. Wir sahen einander bedenklich an, lächelten und lachten. Von nun aber blickten wir umher, ob nicht irgendwo eins der Homerischen Schreckbilder hervorschauen möchte.

Nichts dergleichen war zu sehen, dagegen fanden wir im Saal eine hübsche junge Frau, die mit einem Kinde von etwa zwei Jahren herumtändelte, aber sogleich von dem beweglichen Halbwirth derb ausgescholten dastand; sie solle sich hinweg verfügen, hieß es; sie habe hier nichts zu thun.

Es ist doch hart, daß du mich fortjagst! sagte sie: das Kind ist zu Hause nicht zu begütigen, wenn du weg bist; und die Herren erlauben mir gewiß, in deiner Gegenwart das Kleine zu beruhigen. Der Gemahl ließ es dabei nicht bewenden, sondern suchte sie fortzuschaffen; das Kind schrie in der Thüre ganz erbärmlich, und wir mußten zuletzt ernstlich verlangen, daß das hübsche Madamchen da bliebe.

Durch den Engländer gewarnt, war es keine Kunst, die Komödie zu durchschauen; wir spielten die Neulinge, die Unschuldigen, er aber machte seine liebreiche Vaterschaft auf das Beste geltend. Das Kind wirklich war am freundlichsten mit ihm; wahrscheinlich hatte es die angebliche Mutter unter der Thüre gekneipt.

Und so war sie auch in der größten Unschuld dageblieben, als der Mann weggieng, ein Empfehlungsschreiben an den Hausgeistlichen des Prinzen Biscari zu überbringen. Sie dahlte fort, bis er zurückkam und anzeigte, der Abbé würde selbst erscheinen, uns von dem Nähern zu unterrichten.

Catania, Donnerstag den 3. Mai.

Der Abbé, der uns gestern Abend schon begrüßt hatte, erschien heute zeitig und führte uns in den Palast, welcher auf einem hohen Sockel einstöckig gebaut ist; und zwar sahen wir zuerst das Museum, wo marmorne und eherne Bilder, Vasen und alle Arten solcher Alterthümer beisammenstehen. Wir hatten abermals Gelegenheit, unsere Kenntnisse zu erweitern, besonders aber fesselte uns der Sturz eines Jupiters, dessen Abguß ich schon aus Tischbeins Werkstatt kannte und welcher größere Vorzüge besitzt,

als wir zu beurtheilen vermochten. Ein Hausgenosse gab die nöthigste historische Auskunft, und nun gelangten wir in einen großen, hohen Saal. Die vielen Stühle an den Wänden umher zeugten, daß große Gesellschaft sich manchmal hier versammle. Wir setzten uns, in Erwartung einer günstigen Aufnahme. Da kamen ein paar Frauenzimmer herein und giengen der Länge nach auf und ab. Sie sprachen angelegentlich mit einander. Als sie uns gewahrten, stand der Abbé auf, ich deßgleichen; wir neigten uns. Ich fragte, wer sie seien, und erfuhr, die jüngere sei die Prinzessin, die ältere eine edle Catanierin. Wir hatten uns wieder gesetzt, sie giengen auf und ab, wie man auf einem Marktplatze thun würde.

Wir wurden zum Prinzen geführt, der, wie man mir schon bemerkt hatte, uns seine Münzsammlung aus besonderem Vertrauen vorwies, da wohl früher seinem Herrn Vater und auch ihm nachher bei solchem Vorzeigen Manches abhanden gekommen und seine gewöhnliche Bereitwilligkeit dadurch einigermaßen vermindert worden. Hier konnte ich nun schon etwas kenntnißreicher scheinen, indem ich mich bei Betrachtung der Sammlung des Prinzen Torremuzza belehrt hatte. Ich lernte wieder und half mir an jenem dauerhaften Winckelmannischen Faden, der uns durch die verschiedenen Kunstepochen durchleitet, so ziemlich hin. Der Prinz, von diesen Dingen völlig unterrichtet, da er keine Kenner, aber aufmerksame Liebhaber vor sich sah, mochte uns gern in Allem, wornach wir forschten, belehren.

Nachdem wir diesen Betrachtungen geraume Zeit, aber doch noch immer zu wenig gewidmet, standen wir im Begriff, uns zu beurlauben, als er uns zu seiner Frau Mutter führte, woselbst die übrigen kleinern Kunstwerke zu sehen waren.

Wir fanden eine ansehnliche, natürlich-edle Frau, die uns mit den Worten empfieng: Sehen Sie sich bei mir um, meine Herren! Sie finden hier Alles noch, wie es mein seliger Gemahl gesammelt und geordnet hat. Dieß danke ich der Frömmigkeit meines Sohnes, der mich in seinen besten Zimmern nicht nur wohnen, sondern auch hier nicht das Geringste entfernen oder verrücken läßt, was sein seliger Herr Vater anschaffte und aufstellte; wodurch ich den doppelten Vortheil habe, sowohl auf die so lange Jahre her gewohnte Weise zu leben, als auch, wie von jeher, die trefflichen Fremden zu sehen und näher zu kennen, die, unsere Schätze zu betrachten, von so weiten Orten herkommen.

Sie schloß uns darauf selbst den Glasschrank auf, worin die Arbeiten in Bernstein aufbewahrt standen. Der sicilianische unterscheidet sich von dem nordischen darin, daß er von der durchsichtigen und undurchsichtigen Wachs- und Honigfarbe durch alle

Abschattungen eines gesättigten Gelbs bis zum schönsten Hyacinthroth hinansteigt. Urnen, Becher und andere Dinge waren daraus geschnitten, wozu man große, bewundernswürdige Stücke des Materials mitunter voraussetzen mußte. An diesen Gegenständen, so wie an geschnittenen Muscheln, wie sie in Trapani gefertigt werden, ferner an ausgesuchten Elfenbeinarbeiten, hatte die Dame ihre besondere Freude und wußte dabei manche heitere Geschichte zu erzählen. Der Fürst machte uns auf die ernstern Gegenstände aufmerksam, und so flossen einige Stunden vergnügt und belehrend vorüber.

Indessen hatte die Fürstin vernommen, daß wir Deutsche seien: sie fragte daher nach Herrn von Riedesel, Bartels, Münter, welche sie sämmtlich gekannt und ihren Charakter und Betragen, gar wohl unterscheidend, zu würdigen wußte. Wir trennten uns ungern von ihr, und sie schien uns ungern wegzulassen. Dieser Inselzustand hat doch immer etwas Einsames, nur durch vorübergehende Theilnahme aufgefrischt und erhalten.

Uns führte der Geistliche alsdann in das Benediktinerkloster, in die Zelle eines Bruders, dessen, bei mäßigem Alter, trauriges und in sich zurückgezogenes Ansehen wenig frohe Unterhaltung versprach. Er war jedoch der kunstreiche Mann, der die ungeheure Orgel dieser Kirche allein zu bändigen wußte. Als er unsere Wünsche mehr errathen als vernommen, erfüllte er sie schweigend: wir begaben uns in die sehr geräumige Kirche, die er, das herrliche Instrument bearbeitend, bis in den letzten Winkel mit leisestem Hauch sowohl als gewaltsamsten Tönen durchsäuselte und durchschmetterte.

Wer den Mann nicht vorher gesehen, hätte glauben müssen, es sei ein Riese, der solche Gewalt ausübe; da wir aber seine Persönlichkeit schon kannten, bewunderten wir nur, daß er in diesem Kampf nicht schon längst aufgerieben sei.

Catania, Freitag den 4. Mai.

Bald nach Tische kam der Abbé mit einem Wagen, da er uns den entferntern Theil der Stadt zeigen sollte. Beim Einsteigen ereignete sich ein wundersamer Rangstreit. Ich war zuerst eingestiegen und hätte ihm zur linken Hand gesessen; er, einsteigend, verlangte ausdrücklich, daß ich herumrücken und ihn zu meiner Linken nehmen sollte; ich bat ihn, dergleichen Ceremonien zu unterlassen. Verzeiht, sagte er, daß wir also sitzen! Denn wenn ich meinen Platz zu eurer Rechten nehme, so glaubt Jedermann, daß ich mit euch fahre; sitze ich aber zur Linken, so ist es ausgesprochen, daß ihr mit mir fahrt, mit mir nämlich, der ich

euch im Namen des Fürsten die Stadt zeige. Dagegen war freilich nichts einzuwenden; und also geschah es.

Wir fuhren die Straßen hinaufwärts, wo die Lava, welche 1669 einen großen Theil dieser Stadt zerstörte, noch bis auf unsere Tage sichtbar blieb. Der starre Feuerstrom ward bearbeitet wie ein anderer Fels; selbst auf ihm waren Straßen vorgezeichnet und theilweise gebaut. Ich schlug ein unbezweifeltes Stück des Geschmolzenen herunter, bedenkend, daß vor meiner Abreise aus Deutschland schon der Streit über die Vulkanität der Basalte sich entzündet hatte. Und so that ich's an mehrern Stellen, um zu mancherlei Abänderungen zu gelangen.

Wären jedoch Einheimische nicht selbst Freunde ihrer Gegend, nicht selbst bemüht, entweder eines Vortheils oder der Wissenschaft willen, das, was in ihrem Revier merkwürdig ist, zusammenzustellen, so müßte der Reisende sich lange vergebens quälen. Schon in Neapel hatte mich der Lavenhändler sehr gefördert, hier, in einem weit höhern Sinne, der Ritter Gioeni. Ich fand in seiner reichen, sehr galant aufgestellten Sammlung die Laven des Aetna, die Basalte am Fuß desselben, verändertes Gestein, mehr oder weniger zu erkennen; Alles wurde freundlichst vorgezeigt. Am meisten hatte ich Zeolithe zu bewundern, aus den schroffen, im Meere stehenden Felsen unter Jaci.

Als wir den Ritter um die Mittel befragten, wie man sich benehmen müsse, um den Aetna zu besteigen, wollte er von einer Wagniß nach dem Gipfel, besonders in der gegenwärtigen Jahreszeit, gar nichts hören. Ueberhaupt, sagte er, nachdem er uns um Verzeihung gebeten, die hier ankommenden Fremden sehen die Sache für allzu leicht an; wir andern Nachbarn des Berges sind schon zufrieden, wenn wir ein paarmal in unserm Leben die beste Gelegenheit abgepaßt und den Gipfel erreicht haben. Brydone, der zuerst durch seine Beschreibung die Lust nach diesem Feuergipfel entzündet, ist gar nicht hinaufgekommen; Graf Borch läßt den Leser in Ungewißheit, aber auch er ist nur bis auf eine gewisse Höhe gelangt; und so könnte ich von mehrern sagen. Für jetzt erstreckt sich der Schnee noch allzu weit herunter und breitet unüberwindliche Hindernisse entgegen. Wenn Sie meinem Rathe folgen mögen, so reiten Sie morgen bei guter Zeit bis an den Fuß des Monte Rosso; besteigen Sie diese Höhe; Sie werden von da des herrlichsten Anblicks genießen und zugleich die alte Lava bemerken, welche dort, 1669 entsprungen, unglücklicherweise sich nach der Stadt hereinwälzte. Die Aussicht ist herrlich und deutlich; man thut besser, sich das Uebrige erzählen zu lassen.

Catania, Sonnabend den 5. Mai.

Folgsam dem guten Rathe, machten wir uns zeitig auf den Weg und erreichten, auf unsern Maulthieren immer rückwärts schauend, die Region der durch die Zeit noch ungebändigten Laven. Zackige Klumpen und Tafeln starrten uns entgegen, durch welche nur ein zufälliger Pfad von den Thieren gefunden wurde. Auf der ersten bedeutenden Höhe hielten wir still. Kniep zeichnete mit großer Präcision, was hinaufwärts vor uns lag: die Lavenmassen im Vorgrunde, den Doppelgipfel des Monte Rosso links, gerade über uns die Wälder von Nicolosi, aus denen der beschneite, wenig rauchende Gipfel hervorstieg. Wir rückten dem rothen Berge näher, ich stieg hinauf: er ist ganz aus rothem vulkanischem Grus, Asche und Steinen zusammengehäuft. Um die Mündung hätte sich bequem herumgehen lassen, hätte nicht ein gewaltsam stürmender Morgenwind jeden Schritt unsicher gemacht; wollte ich nur einigermaßen fortkommen, so mußte ich den Mantel ablegen, nun aber war der Hut jeden Augenblick in Gefahr, in den Krater getrieben zu werden, und ich hinterdrein. Deßhalb setzte ich mich nieder, um mich zu fassen und die Gegend zu überschauen, aber auch diese Lage half mir nichts: der Sturm kam gerade von Osten her, über das herrliche Land, das nah und fern bis ans Meer unter mir lag. Den ausgedehnten Strand von Messina bis Syrakus mit seinen Krümmungen und Buchten sah ich vor Augen, entweder ganz frei oder durch Felsen des Ufers nur wenig bedeckt. Als ich ganz betäubt wieder herunterkam, hatte Kniep im Schauer seine Zeit gut angewendet und mit zarten Linien auf dem Papier gesichert, was der wilde Sturm mich kaum sehen, viel weniger festhalten ließ.

In dem Rachen des goldenen Löwen wieder angelangt, fanden wir den Lohnbedienten, den wir nur mit Mühe uns zu begleiten abgehalten hatten. Er lobte, daß wir den Gipfel aufgegeben, schlug aber für Morgen eine Spazierfahrt auf dem Meere, zu den Felsen von Jaci, andringlich vor: das sei die schönste Lustpartie, die man von Catania aus machen könne! Man nehme Trank und Speise mit, auch wohl Geräthschaften, um etwas zu wärmen; seine Frau erbiete sich, dieses Geschäft zu übernehmen. Ferner erinnerte er sich des Jubels, wie Engländer wohl gar einen Kahn mit Musik zur Begleitung genommen hätten, welche Lust über alle Vorstellung sei.

Die Felsen von Jaci zogen mich heftig an: ich hatte großes Verlangen, mir so schöne Zeolithe herauszuschlagen, als ich bei Gioeni gesehen. Man konnte ja die Sache kurz fassen, die Begleitung der Frau ablehnen. Aber der warnende Geist des Eng-

länders behielt die Oberhand; wir thaten auf die Zeolithe Verzicht und dünkten uns nicht wenig wegen dieser Enthaltsamkeit.

Catania, Sonntag den 6. Mai.

Unser geistlicher Begleiter blieb nicht aus. Er führte uns, die Reste alter Baukunst zu sehen, zu welchen der Beschauer freilich ein starkes Restaurationstalent mitbringen muß. Man zeigte die Reste von Wasserbehältern einer Naumachie und andere dergleichen Ruinen, die aber, bei der vielfachen Zerstörung der Stadt durch Laven, Erdbeben und Krieg, dergestalt verschüttet und versenkt sind, daß Freude und Belehrung nur dem genauesten Kenner alterthümlicher Baukunst daraus entspringen kann.

Eine nochmalige Aufwartung beim Prinzen lehnte der Vater ab, und wir schieden beiderseits mit lebhaften Ausdrücken der Dankbarkeit und des Wohlwollens.

Taormina, Montag den 7. Mai.

Gott sei Dank, daß Alles, was wir heute gesehen, schon genugsam beschrieben ist, mehr aber noch, daß Kniep sich vorgenommen hat, morgen den ganzen Tag oben zu zeichnen. Wenn man die Höhe der Felsenwände erstiegen hat, welche unsern des Meerstrandes in die Höhe steilen, findet man zwei Gipfel durch ein Halbrund verbunden. Was dieß auch von Natur für eine Gestalt gehabt haben mag, die Kunst hat nachgeholfen und daraus den amphitheatralischen Halbzirkel für Zuschauer gebildet; Mauern und andere Angebäude von Ziegelsteinen, sich anschließend, supplirten die nöthigen Gänge und Hallen. Am Fuße des stufenartigen Halbzirkels erbaute man die Scene quer vor, verband dadurch die beiden Felsen und vollendete das ungeheuerste Natur- und Kunstwerk.

Setzt man sich nun dahin, wo ehemals die obersten Zuschauer sahen, so muß man gestehen, daß wohl nie ein Publikum im Theater solche Gegenstände vor sich gehabt. Rechts zur Seite, auf höhern Felsen, erheben sich Kastelle, weiter unten liegt die Stadt, und obschon diese Baulichkeiten aus neuern Zeiten sind, so standen doch vor Alters wohl eben dergleichen auf derselben Stelle. Nun sieht man an dem ganzen langen Gebirgsrücken des Aetna hin, links das Meerufer bis nach Catania, ja Syrakus; dann schließt der ungeheure dampfende Feuerberg das weite breite Bild, aber nicht schrecklich; denn die mildernde Atmosphäre zeigt ihn entfernter und sanfter, als er ist. Wendet man sich von diesem Anblick in die an der Rückseite der Zuschauer angebrachten Gänge,

so hat man die sämmtlichen Felswände links, zwischen denen und dem Meere sich der Weg nach Messina hinschlingt, Felsgruppen und Felsrücken im Meere selbst, die Küste von Kalabrien in der weitesten Ferne, nur mit Aufmerksamkeit von gelind sich erhebenden Wolken zu unterscheiden.

Wir stiegen gegen das Theater hinab, verweilten in dessen Ruinen, an welchen ein geschickter Architekt seine Restaurationsgabe wenigstens auf dem Papier versuchen sollte, unternahmen sodann, uns durch die Gärten eine Bahn nach der Stadt zu brechen. Allein hier erfuhren wir, was ein Zaun von neben einander gepflanzten Agaven für ein undurchdringliches Bollwerk sei: durch die verschränkten Blätter sieht man durch und glaubt auch hindurchdringen zu können, allein die kräftigen Stacheln der Blattränder sind empfindliche Hindernisse; tritt man auf ein solches kolossales Blatt, in Hoffnung, es werde uns tragen, so bricht es zusammen, und anstatt hinüber ins Freie zu kommen, fallen wir einer Nachbarpflanze in die Arme. Zuletzt entwickelten wir uns doch diesem Labyrinthe, genossen weniges in der Stadt, konnten aber vor Sonnenuntergang von der Gegend nicht scheiden. Unendlich schön war es, zu beobachten, wie diese in allen Punkten bedeutende Gegend nach und nach in Finsterniß versank.

Unter Taormina, am Meer, Dinstag den 8. Mai.

Kniepen, mir vom Glück zugeführt, kann ich nicht genug preisen, da er mich einer Bürde entledigt, die mir unerträglich wäre, und mich meiner eigenen Natur wiedergiebt. Er ist hinaufgegangen, im Einzelnen zu zeichnen, was wir obenhin betrachtet. Er wird seine Bleistifte manchmal spitzen, und ich sehe nicht, wie er fertig werden will. Das hätte ich nun auch Alles wiedersehen können! Erst wollte ich mit hinaufgehen, dann aber reizte mich's, hier zu bleiben; die Enge sucht' ich wie der Vogel, der sein Nest bauen möchte. In einem schlechten, verwahrlosten Bauergarten habe ich mich auf Orangenäste gesetzt und mich in Grillen vertieft. Orangenäste, worauf der Reisende sitzt, klingt etwas wunderbar, wird aber ganz natürlich, wenn man weiß, daß der Orangenbaum, seiner Natur überlassen, sich bald über der Wurzel in Zweige trennt, die mit der Zeit zu entschiedenen Aesten werden.

Und so saß ich, den Plan zu Nausikaa weiter denkend, eine dramatische Koncentration der Odyssee. Ich halte sie nicht für unmöglich, nur müßte man den Grundunterschied des Drama und der Epopöe recht ins Auge fassen.

Kniep ist herabgekommen und hat zwei ungeheure Blätter, reinlichst gezeichnet, zufrieden und vergnügt zurückgebracht. Beide

munter wie die Hirschchen. Diese guten Geschöpfe hatten zwar Weide genug, sie war ihnen aber doch durch ungeheure Distelmassen beengt und nach und nach verkümmert. Diese Pflanzen finden hier die schönste Gelegenheit, sich zu besamen und ihr Geschlecht auszubreiten; sie nehmen einen unglaublichen Raum ein, der zur Weide von ein paar großen Landgütern hinreichte. Da sie nicht perenniren, so wären sie jetzt, vor der Blüthe niedergemäht, gar wohl zu vertilgen.

Indessen wir nur diese landwirthlichen Kriegsplane gegen die Disteln ernstlich durchdachten, mußten wir zu unserer Beschämung bemerken, daß sie doch nicht ganz unnütz seien. Auf einem einsam stehenden Gasthofe, wo wir fütterten, waren zugleich ein paar sicilianische Edelleute angekommen, welche quer durch das Land, eines Prozesses wegen, nach Palermo zogen. Mit Verwunderung sahen wir diese beiden ernsthaften Männer mit scharfen Taschenmessern vor einer solchen Distelgruppe stehen und die obersten Theile dieser emporstrebenden Gewächse niederhauen; sie faßten alsdann diesen stachlichten Gewinn mit spitzen Fingern, schälten den Stängel und verzehrten das Innere desselben mit Wohlgefallen. Damit beschäftigten sie sich eine lange Zeit, indessen wir uns an Wein, dießmal ungemischt, und gutem Brod erquickten. Der Vetturin bereitete uns dergleichen Stängelmark und versicherte, es sei eine gesunde, kühlende Speise: sie wollte uns aber so wenig schmecken, als der rohe Kolrabi zu Segeste.

In das Thal gelangt, wodurch der Fluß St. Paolo sich schlängelt, fanden wir das Erdreich röthlich-schwarz und verwitterlichen Kalk; viel Brache, sehr weite Felder, schönes Thal, durch das Flüßchen sehr angenehm. Der gemischte, gute Lehmboden ist mitunter zwanzig Fuß tief und meistens gleich. Die Aloen hatten stark getrieben. Die Frucht stand schön, doch mitunter unrein und, gegen die Mittagseite berechnet, weit zurück. Hie und da kleine Wohnungen; kein Baum als unmittelbar unter Castro Giovanni. Am Ufer des Flusses viel Weide, durch ungeheure Distelmassen eingeschränkt. Im Flußgeschiebe das Quarzgestein wieder, theils einfach, theils breccienartig.

Molimenti, ein neues Oertchen, sehr klug in der Mitte schöner Felder angelegt, am Flüßchen San Paolo. Der Weizen stand in der Nähe ganz unvergleichlich, schon den 20. Mai zu schneiden. Die ganze Gegend zeigt noch keine Spur von vulkanischem Wesen; auch selbst der Fluß führt keine dergleichen Geschiebe. Der Boden, gut gemischt, eher schwer als leicht, ist im Ganzen kaffeebraun-violettlich anzusehen. Alle Gebirge links, die den Fluß einschließen, sind Kalk- und Sandstein, deren Abwechs-

lung ich nicht beobachten konnte, welche jedoch, verwitternd, die große, durchaus gleiche Fruchtbarkeit des untern Thals bereitet haben.

Unterwegs, Dinstag den 1. Mai.

Durch ein so ungleich angebautes, obwohl von der Natur zu durchgängiger Fruchtbarkeit bestimmtes Thal ritten wir einigermaßen verdrießlich herunter, weil, nach so viel ausgestandenen Unbilden, unsern malerischen Zwecken gar nichts entgegenkam. Kniep hatte eine recht bedeutende Ferne umrissen; weil aber der Mittel- und Vordergrund gar zu abscheulich war, setzte er, geschmackvoll scherzend, ein Poussin'sches Vordertheil daran, welches ihm nichts kostete und das Blatt zu einem ganz hübschen Bildchen machte. Wie viel malerische Reisen mögen dergleichen Halbwahrheiten enthalten.

Unser Reitmann versprach, um unser mürrisches Wesen zu begütigen, für den Abend eine gute Herberge, brachte uns auch wirklich in einen vor wenig Jahren gebauten Gasthof, der auf diesem Wege, gerade in gehöriger Entfernung von Catania gelegen, dem Reisenden willkommen sein mußte, und wir ließen es uns, bei einer leidlichen Einrichtung, seit zwölf Tagen wieder einigermaßen bequem werden. Merkwürdig aber war uns eine Inschrift, an die Wand bleistiftlich mit schönen englischen Schriftzügen geschrieben; sie enthielt Folgendes: „Reisende, wer ihr auch seid, hütet euch in Catania vor dem Wirthshause zum goldenen Löwen! Es ist schlimmer, als wenn ihr Cyclopen, Sirenen und Scyllen zugleich in die Klauen fielet.“ Ob wir nun schon dachten, der wohlmeinende Warner möchte die Gefahr etwas mythologisch vergrößert haben, so setzten wir uns doch fest vor, den goldenen Löwen zu vermeiden, der uns als ein so grimmiges Thier angekündigt war. Als uns daher der Maulthiertreibende befragte, wo wir in Catania einkehren wollten, so versetzten wir: Ueberall, nur nicht im Löwen! worauf er den Vorschlag that, da fürlieb zu nehmen, wo er seine Thiere unterstelle; nur müßten wir uns daselbst auch verköstigen, wie wir es schon bisher gethan. Wir waren Alles zufrieden; dem Rachen des Löwen zu entgehen, war unser einziger Wunsch.

Gegen Hybla Major melden sich Lavageschiebe, welche das Wasser von Norden herunter bringt. Ueber der Fähre findet man Kalkstein, welcher allerlei Arten Geschiebe, Hornstein, Lava und Kalk verbunden hat, dann verhärtete vulkanische Asche, mit Kalktuff überzogen. Die gemischten Kieshügel dauern immer fort bis

gegen Catania; bis an dieselbe und über dieselbe finden sich Lavaströme des Aetna. Einen wahrscheinlichen Krater läßt man links. Gleich unter Molimenti rauften die Bauern den Flachs. Wie die Natur das Bunte liebt, läßt sie hier sehen, wie sie sich an der schwarz-blau-grauen Lava erlustigt; hochgelbes Moos überzieht sie, ein schön rothes Sedum wächst üppig darauf, andere schöne violette Blumen. Eine sorgsame Kultur beweist sich an den Kaktuspflanzungen und Weinranken. Nun drängen sich ungeheure Lavaflüsse heran. Motta ist ein schöner, bedeutender Fels. Hier stehen die Bohnen als sehr hohe Stauden. Die Aecker sind veränderlich, bald sehr kiesig, bald besser gemischt.

Der Vetturin, der diese Frühlingsvegetation der Südostseite lange nicht gesehen haben mochte, verfiel in großes Ausrufen über die Schönheit der Frucht und fragte uns mit selbstgefälligem Patriotismus, ob es in unsern Landen auch wohl solche gäbe. Ihr ist hier alles aufgeopfert; man sieht wenig, ja gar keine Bäume. Allerliebst war ein Mädchen von prächtiger, schlanker Gestalt, eine ältere Bekanntschaft unseres Vetturins, die seinem Maulthiere gleichlief, schwatzte und dabei mit solcher Zierlichkeit als möglich ihren Faden spann. Nun fiengen gelbe Blumen zu herrschen an. Gegen Misterbianco standen die Kaktus schon wieder in Zäunen; Zäune aber, ganz von diesen wundersam gebildeten Gewächsen, werden in der Nähe von Catania immer regelmäßiger und schöner.

Catania, Mittwoch den 2. Mai.

In unserer Herberge befanden wir uns freilich sehr übel. Die Kost, wie sie der Maulthierknecht bereiten konnte, war nicht die beste. Eine Henne, in Reis gekocht, wäre dennoch nicht zu verachten gewesen, hätte sie nicht ein unmäßiger Saffran so gelb als ungenießbar gemacht. Das unbequemste Nachtlager hätte uns beinahe genöthigt, Hackerts Juchtensack wieder hervorzuholen; deßhalb sprachen wir Morgens zeitig mit dem freundlichen Wirthe. Er bedauerte, daß er uns nicht besser versorgen könne: dadrüben aber ist ein Haus, wo Fremde gut aufgehoben sind und alle Ursache haben, zufrieden zu sein. Er zeigte uns ein großes Eckhaus, von welchem die uns zugekehrte Seite viel Gutes versprach.

Wir eilten sogleich hinüber, fanden einen rührigen Mann, der sich als Lohnbedienter angab und, in Abwesenheit des Wirths, uns ein schönes Zimmer neben einem Saal anwies, auch zugleich versicherte, daß wir aufs billigste bedient werden sollten. Wir erkundigten uns ungesäumt hergebrachter Weise, was für Quartier, Tisch, Wein, Frühstück und sonstiges Bestimmbare zu bezahlen sei.

Das war Alles billig, und wir ſchafften eilig unſere Wenigkeiten herüber, ſie in die weitläufigen vergoldeten Kommoden einzuordnen. Kniep fand zum erſten Male Gelegenheit, ſeine Pappe auszubreiten; er ordnete ſeine Zeichnungen, ich mein Bemerktes. Sodann, vergnügt über die ſchönen Räume, traten wir auf den Balkon des Saals, der Ausſicht zu genießen. Nachdem wir dieſe genugſam betrachtet und gelobt, kehrten wir um nach unſern Geſchäften. Und ſiehe! da drohte über unſerm Haupte ein großer goldener Löwe. Wir ſahen einander bedenklich an, lächelten und lachten. Von nun aber blickten wir umher, ob nicht irgendwo eins der Homeriſchen Schreckbilder hervorſchauen möchte.

Nichts dergleichen war zu ſehen, dagegen fanden wir im Saal eine hübſche junge Frau, die mit einem Kinde von etwa zwei Jahren herumtändelte, aber ſogleich von dem beweglichen Halbwirth derb ausgeſcholten daſtand; ſie ſolle ſich hinweg verfügen, hieß es; ſie habe hier nichts zu thun.

Es iſt doch hart, daß du mich fortjagſt! ſagte ſie: das Kind iſt zu Hauſe nicht zu begütigen, wenn du weg biſt; und die Herren erlauben mir gewiß, in deiner Gegenwart das Kleine zu beruhigen. Der Gemahl ließ es dabei nicht bewenden, ſondern ſuchte ſie fortzuſchaffen; das Kind ſchrie in der Thüre ganz erbärmlich, und wir mußten zuletzt ernſtlich verlangen, daß das hübſche Madamchen da bliebe.

Durch den Engländer gewarnt, war es keine Kunſt, die Komödie zu durchſchauen; wir ſpielten die Neulinge, die Unſchuldigen, er aber machte ſeine liebreiche Vaterſchaft auf das Beſte geltend. Das Kind wirklich war am freundlichſten mit ihm; wahrſcheinlich hatte es die angebliche Mutter unter der Thüre gekneipt.

Und ſo war ſie auch in der größten Unſchuld dageblieben, als der Mann weggieng, ein Empfehlungsſchreiben an den Hausgeiſtlichen des Prinzen Biscari zu überbringen. Sie dahlte fort, bis er zurückkam und anzeigte, der Abbé würde ſelbſt erſcheinen, uns von dem Nähern zu unterrichten.

Catania, Donnerstag den 8. Mai.

Der Abbé, der uns geſtern Abend ſchon begrüßt hatte, erſchien heute zeitig und führte uns in den Palaſt, welcher auf einem hohen Sockel einſtöckig gebaut iſt; und zwar ſahen wir zuerſt das Muſeum, wo marmorne und eherne Bilder, Vaſen und alle Arten ſolcher Alterthümer beiſammenſtehen. Wir hatten abermals Gelegenheit, unſere Kenntniſſe zu erweitern, beſonders aber feſſelte uns der Sturz eines Jupiters, deſſen Abguß ich ſchon aus Tiſchbeins Werkſtatt kannte und welcher größere Vorzüge beſitzt,

als wir zu beurtheilen vermochten. Ein Hausgenosse gab die nöthigste historische Auskunft, und nun gelangten wir in einen großen, hohen Saal. Die vielen Stühle an den Wänden umher zeugten, daß große Gesellschaft sich manchmal hier versammle. Wir setzten uns, in Erwartung einer günstigen Aufnahme. Da kamen ein paar Frauenzimmer herein und giengen der Länge nach auf und ab. Sie sprachen angelegentlich mit einander. Als sie uns gewahrten, stand der Abbé auf, ich deßgleichen; wir neigten uns. Ich fragte, wer sie seien, und erfuhr, die jüngere sei die Prinzessin, die ältere eine edle Catanierin. Wir hatten uns wieder gesetzt, sie giengen auf und ab, wie man auf einem Marktplatze thun würde.

Wir wurden zum Prinzen geführt, der, wie man mir schon bemerkt hatte, uns seine Münzsammlung aus besonderem Vertrauen vorwies, da wohl früher seinem Herrn Vater und auch ihm nachher bei solchem Vorzeigen Manches abhanden gekommen und seine gewöhnliche Bereitwilligkeit dadurch einigermaßen vermindert worden. Hier konnte ich nun schon etwas kenntnißreicher scheinen, indem ich mich bei Betrachtung der Sammlung des Prinzen Torremuzza belehrt hatte. Ich lernte wieder und half mir an jenem dauerhaften Winckelmannischen Faden, der uns durch die verschiedenen Kunstepochen durchleitet, so ziemlich hin. Der Prinz, von diesen Dingen völlig unterrichtet, da er keine Kenner, aber aufmerksame Liebhaber vor sich sah, mochte uns gern in Allem, wornach wir forschten, belehren.

Nachdem wir diesen Betrachtungen geraume Zeit, aber doch noch immer zu wenig gewidmet, standen wir im Begriff, uns zu beurlauben, als er uns zu seiner Frau Mutter führte, woselbst die übrigen kleinern Kunstwerke zu sehen waren.

Wir fanden eine ansehnliche, natürlich-edle Frau, die uns mit den Worten empfieng: Sehen Sie sich bei mir um, meine Herren! Sie finden hier Alles noch, wie es mein seliger Gemahl gesammelt und geordnet hat. Dieß danke ich der Frömmigkeit meines Sohnes, der mich in seinen besten Zimmern nicht nur wohnen, sondern auch hier nicht das Geringste entfernen oder verrücken läßt, was sein seliger Herr Vater anschaffte und aufstellte; wodurch ich den doppelten Vortheil habe, sowohl auf die so lange Jahre her gewohnte Weise zu leben, als auch, wie von jeher, die trefflichen Fremden zu sehen und näher zu kennen, die, unsere Schätze zu betrachten, von so weiten Orten herkommen.

Sie schloß uns darauf selbst den Glasschrank auf, worin die Arbeiten in Bernstein aufbewahrt standen. Der sicilianische unterscheidet sich von dem nordischen darin, daß er von der durchsichtigen und undurchsichtigen Wachs- und Honigfarbe durch alle

Abschattungen eines gesättigten Gelbs bis zum schönsten Hyacinthroth hinansteigt. Urnen, Becher und andere Dinge waren daraus geschnitten, wozu man große, bewundernswürdige Stücke des Materials mitunter voraussetzen mußte. An diesen Gegenständen, so wie an geschnittenen Muscheln, wie sie in Trapani gefertigt werden, ferner an ausgesuchten Elfenbeinarbeiten, hatte die Dame ihre besondere Freude und wußte dabei manche heitere Geschichte zu erzählen. Der Fürst machte uns auf die ernstern Gegenstände aufmerksam, und so flossen einige Stunden vergnügt und belehrend vorüber.

Indessen hatte die Fürstin vernommen, daß wir Deutsche seien: sie fragte daher nach Herrn von Riedesel, Bartels, Münter, welche sie sämmtlich gekannt und ihren Charakter und Betragen, gar wohl unterscheidend, zu würdigen wußte. Wir trennten uns ungern von ihr, und sie schien uns ungern wegzulassen. Dieser Inselzustand hat doch immer etwas Einsames, nur durch vorübergehende Theilnahme aufgefrischt und erhalten.

Uns führte der Geistliche alsdann in das Benediktinerkloster, in die Zelle eines Bruders, dessen, bei mäßigem Alter, trauriges und in sich zurückgezogenes Ansehen wenig frohe Unterhaltung versprach. Er war jedoch der kunstreiche Mann, der die ungeheure Orgel dieser Kirche allein zu bändigen wußte. Als er unsere Wünsche mehr errathen als vernommen, erfüllte er sie schweigend: wir begaben uns in die sehr geräumige Kirche, die er, das herrliche Instrument bearbeitend, bis in den letzten Winkel mit leisestem Hauch sowohl als gewaltsamsten Tönen durchsäuselte und durchschmetterte.

Wer den Mann nicht vorher gesehen, hätte glauben müssen, es sei ein Riese, der solche Gewalt ausübe; da wir aber seine Persönlichkeit schon kannten, bewunderten wir nur, daß er in diesem Kampf nicht schon längst aufgerieben sei.

Catania, Freitag den 4. Mai.

Bald nach Tische kam der Abbé mit einem Wagen, da er uns den entferntern Theil der Stadt zeigen sollte. Beim Einsteigen ereignete sich ein wundersamer Rangstreit. Ich war zuerst eingestiegen und hätte ihm zur linken Hand gesessen; er, einsteigend, verlangte ausdrücklich, daß ich herumrücken und ihn zu meiner Linken nehmen sollte; ich bat ihn, dergleichen Ceremonien zu unterlassen. Verzeiht, sagte er, daß wir also sitzen! Denn wenn ich meinen Platz zu eurer Rechten nehme, so glaubt Jedermann, daß ich mit euch fahre; sitze ich aber zur Linken, so ist es ausgesprochen, daß ihr mit mir fahrt, mit mir nämlich, der ich

euch im Namen des Fürsten die Stadt zeige. Dagegen war freilich nichts einzuwenden; und also geschah es.

Wir fuhren die Straßen hinaufwärts, wo die Lava, welche 1669 einen großen Theil dieser Stadt zerstörte, noch bis auf unsere Tage sichtbar blieb. Der starre Feuerstrom ward bearbeitet wie ein anderer Fels; selbst auf ihm waren Straßen vorgezeichnet und theilweise gebaut. Ich schlug ein unbezweifeltes Stück des Geschmolzenen herunter, bedenkend, daß vor meiner Abreise aus Deutschland schon der Streit über die Vulkanität der Basalte sich entzündet hatte. Und so that ich's an mehrern Stellen, um zu mancherlei Abänderungen zu gelangen.

Wären jedoch Einheimische nicht selbst Freunde ihrer Gegend, nicht selbst bemüht, entweder eines Vortheils oder der Wissenschaft willen, das, was in ihrem Revier merkwürdig ist, zusammenzustellen, so müßte der Reisende sich lange vergebens quälen. Schon in Neapel hatte mich der Lavenhändler sehr gefördert, hier, in einem weit höhern Sinne, der Ritter Gioeni. Ich fand in seiner reichen, sehr galant aufgestellten Sammlung die Laven des Aetna, die Basalte am Fuß desselben, verändertes Gestein, mehr oder weniger zu erkennen; Alles wurde freundlichst vorgezeigt. Am meisten hatte ich Zeolithe zu bewundern, aus den schroffen, im Meere stehenden Felsen unter Jaci.

Als wir den Ritter um die Mittel befragten, wie man sich benehmen müsse, um den Aetna zu besteigen, wollte er von einer Wagniß nach dem Gipfel, besonders in der gegenwärtigen Jahreszeit, gar nichts hören. Ueberhaupt, sagte er, nachdem er uns um Verzeihung gebeten, die hier ankommenden Fremden sehen die Sache für allzu leicht an; wir andern Nachbarn des Berges sind schon zufrieden, wenn wir ein paarmal in unserm Leben die beste Gelegenheit abgepaßt und den Gipfel erreicht haben. Brydone, der zuerst durch seine Beschreibung die Lust nach diesem Feuergipfel entzündet, ist gar nicht hinaufgekommen; Graf Borch läßt den Leser in Ungewißheit, aber auch er ist nur bis auf eine gewisse Höhe gelangt; und so könnte ich von mehrern sagen. Für jetzt erstreckt sich der Schnee noch allzu weit herunter und breitet unüberwindliche Hindernisse entgegen. Wenn Sie meinem Rathe folgen mögen, so reiten Sie morgen bei guter Zeit bis an den Fuß des Monte Rosso; besteigen Sie diese Höhe; Sie werden von da des herrlichsten Anblicks genießen und zugleich die alte Lava bemerken, welche dort, 1669 entsprungen, unglücklicherweise sich nach der Stadt hereinwälzte. Die Aussicht ist herrlich und deutlich; man thut besser, sich das Uebrige erzählen zu lassen.

Catania, Sonnabend den 5. Mai.

Folgsam dem guten Rathe, machten wir uns zeitig auf den Weg und erreichten, auf unsern Maulthieren immer rückwärts schauend, die Region der durch die Zeit noch ungebändigten Laven. Zackige Klumpen und Tafeln starrten uns entgegen, durch welche nur ein zufälliger Pfad von den Thieren gefunden wurde. Auf der ersten bedeutenden Höhe hielten wir still. Kniep zeichnete mit großer Präcision, was hinaufwärts vor uns lag: die Lavenmassen im Vorgrunde, den Doppelgipfel des Monte Rosso links, gerade über uns die Wälder von Nicolosi, aus denen der beschneite, wenig rauchende Gipfel hervorstieg. Wir rückten dem rothen Berge näher, ich stieg hinauf: er ist ganz aus rothem vulkanischem Grus, Asche und Steinen zusammengehäuft. Um die Mündung hätte sich bequem herumgehen lassen, hätte nicht ein gewaltsam stürmender Morgenwind jeden Schritt unsicher gemacht; wollte ich nur einigermaßen fortkommen, so mußte ich den Mantel ablegen, nun aber war der Hut jeden Augenblick in Gefahr, in den Krater getrieben zu werden, und ich hinterdrein. Deßhalb setzte ich mich nieder, um mich zu fassen und die Gegend zu überschauen, aber auch diese Lage half mir nichts: der Sturm kam gerade von Osten her, über das herrliche Land, das nah und fern bis ans Meer unter mir lag. Den ausgedehnten Strand von Messina bis Syrakus mit seinen Krümmungen und Buchten sah ich vor Augen, entweder ganz frei oder durch Felsen des Ufers nur wenig bedeckt. Als ich ganz betäubt wieder herunterkam, hatte Kniep im Schauer seine Zeit gut angewendet und mit zarten Linien auf dem Papier gesichert, was der wilde Sturm mich kaum sehen, viel weniger festhalten ließ.

In dem Rachen des goldenen Löwen wieder angelangt, fanden wir den Lohnbedienten, den wir nur mit Mühe uns zu begleiten abgehalten hatten. Er lobte, daß wir den Gipfel aufgegeben, schlug aber für Morgen eine Spazierfahrt auf dem Meere, zu den Felsen von Jaci, andringlich vor: das sei die schönste Lustpartie, die man von Catania aus machen könne! Man nehme Trank und Speise mit, auch wohl Geräthschaften, um etwas zu wärmen; seine Frau erbiete sich, dieses Geschäft zu übernehmen. Ferner erinnerte er sich des Jubels, wie Engländer wohl gar einen Kahn mit Musik zur Begleitung genommen hätten, welche Lust über alle Vorstellung sei.

Die Felsen von Jaci zogen mich heftig an: ich hatte großes Verlangen, mir so schöne Zeolithe herauszuschlagen, als ich bei Gioeni gesehen. Man konnte ja die Sache kurz fassen, die Begleitung der Frau ablehnen. Aber der warnende Geist des Eng-

länders behielt die Oberhand; wir thaten auf die Zeolithe Verzicht und dünkten uns nicht wenig wegen dieser Enthaltsamkeit.

Catania, Sonntag den 6. Mai.

Unser geistlicher Begleiter blieb nicht aus. Er führte uns, die Reste alter Baukunst zu sehen, zu welchen der Beschauer freilich ein starkes Restaurationstalent mitbringen muß. Man zeigte die Reste von Wasserbehältern einer Naumachie und andere dergleichen Ruinen, die aber, bei der vielfachen Zerstörung der Stadt durch Laven, Erdbeben und Krieg, dergestalt verschüttet und versenkt sind, daß Freude und Belehrung nur dem genauesten Kenner alterthümlicher Baukunst daraus entspringen kann.

Eine nochmalige Aufwartung beim Prinzen lehnte der Pater ab, und wir schieden beiderseits mit lebhaften Ausdrücken der Dankbarkeit und des Wohlwollens.

Taormina, Montag den 7. Mai.

Gott sei Dank, daß Alles, was wir heute gesehen, schon genugsam beschrieben ist, mehr aber noch, daß Kniep sich vorgenommen hat, morgen den ganzen Tag oben zu zeichnen. Wenn man die Höhe der Felsenwände erstiegen hat, welche unsern des Meerstrandes in die Höhe steilen, findet man zwei Gipfel durch ein Halbrund verbunden. Was dieß auch von Natur für eine Gestalt gehabt haben mag, die Kunst hat nachgeholfen und daraus den amphitheatralischen Halbzirkel für Zuschauer gebildet; Mauern und andere Angebäude von Ziegelsteinen, sich anschließend, supplirten die nöthigen Gänge und Hallen. Am Fuße des stufenartigen Halbzirkels erbaute man die Scene quer vor, verband dadurch die beiden Felsen und vollendete das ungeheuerste Natur- und Kunstwerk.

Setzt man sich nun dahin, wo ehemals die obersten Zuschauer saßen, so muß man gestehen, daß wohl nie ein Publikum im Theater solche Gegenstände vor sich gehabt. Rechts zur Seite, auf höhern Felsen, erheben sich Kastelle, weiter unten liegt die Stadt, und obschon diese Baulichkeiten aus neuern Zeiten sind, so standen doch vor Alters wohl eben dergleichen auf derselben Stelle. Nun sieht man an dem ganzen langen Gebirgsrücken des Aetna hin, links das Meerufer bis nach Catania, ja Syrakus; dann schließt der ungeheure dampfende Feuerberg das weite breite Bild, aber nicht schrecklich; denn die mildernde Atmosphäre zeigt ihn entfernter und sanfter, als er ist. Wendet man sich von diesem Anblick in die an der Rückseite der Zuschauer angebrachten Gänge,

so hat man die sämmtlichen Felswände links, zwischen denen und dem Meere sich der Weg nach Messina hinschlingt, Felsgruppen und Felsrücken im Meere selbst, die Küste von Kalabrien in der weitesten Ferne, nur mit Aufmerksamkeit von gelind sich erhebenden Wolken zu unterscheiden.

Wir stiegen gegen das Theater hinab, verweilten in dessen Ruinen, an welchen ein geschickter Architekt seine Restaurationsgabe wenigstens auf dem Papier versuchen sollte, unternahmen sodann, uns durch die Gärten eine Bahn nach der Stadt zu brechen. Allein hier erfuhren wir, was ein Zaun von neben einander gepflanzten Agaven für ein undurchdringliches Bollwerk sei: durch die verschränkten Blätter sieht man durch und glaubt auch hindurchdringen zu können, allein die kräftigen Stacheln der Blattränder sind empfindliche Hindernisse; tritt man auf ein solches kolossales Blatt, in Hoffnung, es werde uns tragen, so bricht es zusammen, und anstatt hinüber ins Freie zu kommen, fallen wir einer Nachbarpflanze in die Arme. Zuletzt entwickelten wir uns doch diesem Labyrinthe, genossen weniges in der Stadt, konnten aber vor Sonnenuntergang von der Gegend nicht scheiden. Unendlich schön war es, zu beobachten, wie diese in allen Punkten bedeutende Gegend nach und nach in Finsterniß versank.

Unter Taormina, am Meer, Dinstag den 8. Mai.

Kniepen, mir vom Glück zugeführt, kann ich nicht genug preisen, da er mich einer Bürde entledigt, die mir unerträglich wäre, und mich meiner eigenen Natur wiedergiebt. Er ist hinaufgegangen, im Einzelnen zu zeichnen, was wir obenhin betrachtet. Er wird seine Bleistifte manchmal spitzen, und ich sehe nicht, wie er fertig werden will. Das hätte ich nun auch Alles wiedersehen können! Erst wollte ich mit hinaufgehen, dann aber reizte mich's, hier zu bleiben; die Enge sucht' ich wie der Vogel, der sein Nest bauen möchte. In einem schlechten, verwahrlosten Bauergarten habe ich mich auf Orangenäste gesetzt und mich in Grillen vertieft. Orangenäste, worauf der Reisende sitzt, klingt etwas wunderbar, wird aber ganz natürlich, wenn man weiß, daß der Orangenbaum, seiner Natur überlassen, sich bald über der Wurzel in Zweige trennt, die mit der Zeit zu entschiedenen Aesten werden.

Und so saß ich, den Plan zu Nausikaa weiter denkend, eine dramatische Koncentration der Odyssee. Ich halte sie nicht für unmöglich, nur müßte man den Grundunterschied des Drama und der Epopöe recht ins Auge fassen.

Kniep ist herabgekommen und hat zwei ungeheure Blätter, reinlichst gezeichnet, zufrieden und vergnügt zurückgebracht. Beide

wird er zum ewigen Gedächtniß an diesen herrlichen Tag für mich ausführen.

Zu vergessen ist nicht, daß wir auf dieses schöne Ufer unter dem reinsten Himmel von einem kleinen Altan herabschauten, Rosen erblickten und Nachtigallen hörten. Diese singen hier, wie man uns versichert, sechs Monate hindurch.

Aus der Erinnerung.

War ich nun durch die Gegenwart und Thätigkeit eines geschickten Künstlers und durch eigene, obgleich nur einzelne und schwächere Bemühungen gewiß, daß mir von den interessantesten Gegenden und ihren Theilen feste, wohlgewählte Bilder, im Umriß und nach Belieben auch ausgeführt, bleiben würden, so gab ich um so mehr einem nach und nach auflebenden Drange nach, die gegenwärtige herrliche Umgebung, das Meer, die Inseln, die Häfen, durch poetische würdige Gestalten zu beleben und mir auf und aus diesem Lokal eine Komposition zu bilden, in einem Sinne und in einem Ton, wie ich sie noch nicht hervorgebracht. Die Klarheit des Himmels, der Hauch des Meeres, die Düfte, wodurch die Gebirge mit Himmel und Meer gleichsam in Ein Element aufgelöst wurden, alles dieß gab Nahrung meinen Vorsätzen, und indem ich in jenem schönen öffentlichen Garten zwischen blühenden Hecken von Oleander durch Lauben von fruchttragenden Orangen- und Citronenbäumen wandelte und zwischen andern Bäumen und Sträuchen, die mir unbekannt waren, verweilte, fühlte ich den fremden Einfluß auf das Allerangenehmste.

Ich hatte mir, überzeugt, daß es für mich keinen bessern Kommentar zur Odyssee geben könne, als eben gerade diese lebendige Umgebung, ein Exemplar verschafft und las es nach meiner Art mit unglaublichem Antheil. Doch wurde ich gar bald zu eigner Produktion angeregt, die, so seltsam sie auch im ersten Augenblicke schien, mir doch immer lieber ward und mich endlich ganz beschäftigte. Ich ergriff nämlich den Gedanken, den Gegenstand der Nausikaa als Tragödie zu behandeln.

Es ist mir selbst nicht möglich, abzusehen, was ich daraus würde gemacht haben, aber ich war über den Plan bald mit mir einig. Der Hauptsinn war der, in der Nausikaa eine treffliche, von Vielen umworbene Jungfrau darzustellen, die, sich keiner Neigung bewußt, alle Freier bisher ablehnend behandelt, durch einen seltsamen Fremdling aber gerührt, aus ihrem Zustand heraustritt und durch eine voreilige Aeußerung ihrer Neigung sich kompromittirt, was die Situation vollkommen tragisch macht. Diese

einfache Fabel sollte durch den Reichthum der subordinirten Motive und besonders durch das Meer- und Inselhafte der eigentlichen Ausführung und des besondern Tons erfreulich werden.

Der erste Akt begann mit dem Ballspiel. Die unerwartete Bekanntschaft wird gemacht, und die Bedenklichkeit, den Fremden nicht selbst in die Stadt zu führen, wird schon ein Vorbote der Neigung.

Der zweite Akt exponirte das Haus des Alcinous, die Charaktere der Freier und endigte mit dem Eintritt des Ulysses.

Der dritte war ganz der Bedeutsamkeit des Abenteurers gewidmet, und ich hoffte, in der dialogirten Erzählung seiner Abenteuer, die von den verschiedenen Zuhörern sehr verschieden aufgenommen werden, etwas Künstliches und Erfreuliches zu leisten. Während der Erzählung erhöhen sich die Leidenschaften, und der lebhafte Antheil Nausikaa's an dem Fremdling wird durch Wirkung und Gegenwirkung endlich hervorgeschlagen.

Im vierten Akt bethätigt Ulysses außer der Scene seine Tapferkeit, indessen die Frauen zurückbleiben und der Neigung, der Hoffnung und allen zarten Gefühlen Raum lassen. Bei den großen Vortheilen, welche der Fremdling davon trägt, hält sich Nausikaa noch weniger zusammen und kompromittirt sich unwiderruflich mit ihren Landsleuten. Ulyß, der halb schuldig, halb unschuldig dieses Alles veranlaßt, muß sich zuletzt als einen Scheidenden erklären, und es bleibt dem guten Mädchen nichts übrig, als im letzten Akte den Tod zu suchen.

Es war in dieser Komposition nichts, was ich nicht aus eigenen Erfahrungen nach der Natur hätte ausmalen können. Selbst auf der Reise, selbst in Gefahr, Neigungen zu erregen, die, wenn sie auch kein tragisches Ende nehmen, doch schmerzlich genug, gefährlich und schädlich werden können; selbst in dem Falle, in einer so großen Entfernung von der Heimath abgelegene Gegenstände, Reiseabenteuer, Lebensvorfälle zu Unterhaltung der Gesellschaft mit lebhaften Farben auszumalen, von der Jugend für einen Halbgott, von gesetztern Personen für einen Aufschneider gehalten zu werden, manche unverdiente Gunst, manches unerwartete Hinderniß zu erfahren: das Alles gab mir ein solches Attachement an diesen Plan, an diesen Vorsatz, daß ich darüber meinen Aufenthalt zu Palermo, ja den größten Theil meiner übrigen sicilianischen Reise verträumte. Weßhalb ich denn auch von allen Unbequemlichkeiten wenig empfand, da ich mich auf dem überklassischen Boden in einer poetischen Stimmung fühlte, in der ich das, was ich erfuhr, was ich sah, was ich bemerkte, was mir entgegenkam, Alles auffassen und in einem erfreulichen Gefäß bewahren konnte.

In früheren Epochen wurden wir zurückgeführt durch Betrachtung einer köstlichen Vase von bedeutender Größe und vollkommener Erhaltung. Ferner schienen sich manche Reste der Baukunst in der neuen Kirche hie und da untergesteckt zu haben.

Da es hier keine Gasthöfe giebt, so hatte uns eine freundliche Familie Platz gemacht und einen erhöhten Alkoven an einem großen Zimmer eingeräumt. Ein grüner Vorhang trennte uns und unser Gepäck von den Hausgliedern, welche in dem großen Zimmer Nudeln fabrizirten, und zwar von der feinsten, weißesten und kleinsten Sorte, davon diejenigen am theuersten bezahlt werden, die, nachdem sie erst in die Gestalt von gliedslangen Stiften gebracht sind, noch von spitzen Mädchenfingern einmal in sich selbst gedreht, eine schneckenhafte Gestalt annehmen. Wir setzten uns zu den hübschen Kindern, ließen uns die Behandlung erklären und vernahmen, daß sie aus dem besten und schwersten Weizen, Grano forte genannt, fabrizirt würden. Dabei kommt viel mehr Handarbeit, als Maschinen- und Formwesen vor. Und so hatten sie uns denn auch das trefflichste Nudelgericht bereitet, bedauerten jedoch, daß grade von der allervollkommensten Sorte, die außer Girgenti, ja außer ihrem Hause nicht gefertigt werden könnte, nicht einmal ein Gericht vorräthig sei. An Weiße und Zartheit schienen diese ihres Gleichen nicht zu haben.

Auch den ganzen Abend wußte unser Führer die Ungeduld zu besänftigen, die uns hinabwärts trieb, indem er uns abermals auf die Höhe zu herrlichen Aussichtspunkten führte und uns dabei die Uebersicht der Lage gab alle der Merkwürdigkeiten, die wir morgen in der Nähe sehen sollten.

Girgenti, Mittwoch den 25. April 1787.

Mit Sonnenaufgang wandelten wir nun hinunter, wo sich bei jedem Schritt die Umgebung malerischer anließ. Mit dem Bewußtsein, daß es zu unserm Besten gereiche, führte uns der kleine Mann unaufhaltsam quer durch die reiche Vegetation, an tausend Einzelheiten vorüber, wovon jede das Lokal zu idyllischen Scenen darbot. Hierzu trägt die Ungleichheit des Bodens gar Vieles bei, der sich wellenförmig über verborgene Ruinen hinbewegt, die um so eher mit fruchtbarer Erde überdeckt werden konnten, als die vormaligen Gebäude aus einem leichten Muscheltuff bestanden. Und so gelangten wir an das östliche Ende der Stadt, wo die Trümmer des Junotempels jährlich mehr verfallen, weil eben der lockere Stein von Luft und Witterung aufgezehrt wird. Heute sollte nur eine kursorische Beschauung angestellt werden; aber schon wählte sich Kniep die Punkte, von welchen aus er morgen zeichnen wollte.

Der Tempel steht gegenwärtig auf einem verwitterten Felsen; von hier aus erstreckten sich die Stadtmauern gerade ostwärts auf einem Kalklager hin, welches senkrecht über dem flachen Strande, den das Meer früher und später, nachdem es diese Felsen gebildet und ihren Fuß bespült, verlassen hatte. Theils aus den Felsen gehauen, theils aus denselben erbaut waren die Mauern, hinter welchen die Reihe der Tempel hervorragte. Kein Wunder also, daß der untere, der aufsteigende und der höchste Theil von Girgenti zusammen von dem Meere her einen bedeutenden Anblick gewährte.

Der Tempel der Concordia hat so vielen Jahrhunderten widerstanden; seine schlanke Baukunst nähert ihn schon unserm Maßstabe des Schönen und Gefälligen; er verhält sich zu denen von Pästum, wie Göttergestalt zum Riesenbilde. Ich will mich nicht beklagen, daß der neuere löbliche Vorsatz, diese Monumente zu erhalten, geschmacklos ausgeführt worden, indem man die Lücken mit blendend weißem Gips ausbesserte; dadurch steht dieses Monument auch auf gewisse Weise zertrümmert vor dem Auge; wie leicht wäre es gewesen, dem Gips die Farbe des verwitterten Steins zu geben! Sieht man freilich den so leicht sich bröckelnden Muschelkalk der Säulen und Mauern, so wundert man sich, daß er noch so lange gehalten. Aber die Erbauer, hoffend auf eine ähnliche Nachkommenschaft, hatten deßhalb Vorkehrung getroffen: man findet noch Ueberreste eines feinen Tünchs an den Säulen, der zugleich dem Auge schmeicheln und die Dauer verbürgen sollte.

Die nächste Station ward sodann bei den Ruinen des Jupitertempels gehalten. Dieser liegt weit gestreckt, wie die Knochenmasse eines Riesengerippes, inner- und unterhalb mehrerer kleinen Besitzungen, von Zäunen durchschnitten, von höhern und niedern Pflanzen durchwachsen. Alles Gebildete ist aus diesen Schutthaufen verschwunden, außer einem ungeheuern Triglyph und einem Stück einer demselben proportionirten Halbsäule. Jenen maß ich mit ausgespannten Armen und konnte ihn nicht erklaftern; von der Kannelirung der Säule hingegen kann dieß einen Begriff geben, daß ich, darin stehend, dieselbe als eine kleine Nische ausfüllte, mit beiden Schultern anstoßend. Zweiundzwanzig Männer, im Kreise neben einander gestellt, würden ungefähr die Peripherie einer solchen Säule bilden. Wir schieden mit dem unangenehmen Gefühle, daß hier für den Zeichner gar nichts zu thun sei.

Der Tempel des Herkules hingegen ließ noch Spuren vormaliger Symmetrie entdecken. Die zwei Säulenreihen, die den Tempel hüben und drüben begleiteten, lagen in gleicher Richtung, wie auf einmal zusammen hingelegt, von Norden nach Süden, jene einen Hügel hinaufwärts, diese hinabwärts. Der Hügel mochte aus der

zerfallenen Zelle entstanden sein. Die Säulen, wahrscheinlich durch das Gebälk zusammengehalten, stürzten auf einmal, vielleicht durch Sturmwuth niedergestreckt, und sie liegen noch regelmäßig, in die Stücke, aus denen sie zusammengesetzt waren, zerfallen. Dieses merkwürdige Vorkommen genau zu zeichnen, spitzte Kniep schon in Gedanken seine Stifte.

Der Tempel des Aeskulap, von dem schönsten Johannisbrodbaum beschattet und in ein kleines feldwirthschaftliches Haus beinahe eingemauert, bietet ein freundliches Bild.

Nun stiegen wir zum Grabmal Therons hinab und erfreuten uns der Gegenwart dieses so oft nachgebildet gesehenen Monuments, besonders da es uns zum Vorgrunde diente einer wundersamen Ansicht; denn man schaute von Westen nach Osten an dem Felslager hin, auf welchem die lückenhaften Stadtmauern, so wie durch sie und über ihnen die Reste der Tempel zu sehen waren. Unter Hackerts kunstreicher Hand ist diese Ansicht zum erfreulichen Bilde geworden; Kniep wird einen Umriß auch hier nicht fehlen lassen.

Girgenti, Donnerstag den 26. April 1787.

Als ich erwachte, war Kniep schon bereit, mit einem Knaben, der ihm den Weg zeigen und die Pappen tragen sollte, seine zeichnerische Reise anzutreten. Ich genoß des herrlichsten Morgens am Fenster, meinen geheimen, stillen, aber nicht stummen Freund an der Seite. Aus frommer Scheu habe ich bisher den Namen nicht genannt des Mentors, auf den ich von Zeit zu Zeit hinblicke und hinhorche; es ist der treffliche von Riedesel, dessen Büchlein ich wie ein Brevier oder Talisman am Busen trage. Sehr gern habe ich mich immer in solchen Wesen bespiegelt, die das besitzen, was mir abgeht; und so ist es grade hier: ruhiger Vorsatz, Sicherheit des Zwecks, reinliche, schickliche Mittel, Vorbereitung und Kenntniß, inniges Verhältniß zu einem meisterhaft Belehrenden, zu Winckelmann; dieß Alles geht mir ab, und alles Uebrige, was daraus entspringt. Und doch kann ich mir nicht Feind sein, daß ich das zu erschleichen, zu erstürmen, zu erlisten suche, was mir während meines Lebens auf dem gewöhnlichen Wege versagt war. Möge jener treffliche Mann in diesem Augenblick mitten in dem Weltgetümmel empfinden, wie ein dankbarer Nachfahr seine Verdienste feiert, einsam in dem einsamen Orte, der auch für ihn so viel Reize hatte, daß er sogar hier, vergessen von den Seinigen und ihrer vergessend, seine Tage hier zuzubringen wünschte.

Nun durchzog ich die gestrigen Wege mit meinem kleinen geistlichen Führer, die Gegenstände von mehrern Seiten betrachtend und meinen fleißigen Freund hie und da besuchend.

Auf eine schöne Anstalt der alten mächtigen Stadt machte mich mein Führer aufmerksam. In den Felsen und Gemäuermassen, welche Girgenti zum Bollwerk dienten, finden sich Gräber, wahrscheinlich den Tapfern und Guten zur Ruhestätte bestimmt. Wo konnten diese schöner, zu eigener Glorie und zu ewig lebendiger Nacheiferung, beigesetzt werden!

In dem weiten Raume zwischen den Mauern und dem Meere finden sich noch die Reste eines kleinen Tempels, als christliche Kapelle erhalten. Auch hier sind Halbsäulen mit den Quaderstücken der Mauer aufs schönste verbunden und beides in einander gearbeitet; höchst erfreulich dem Auge. Man glaubt genau den Punkt zu fühlen, wo die dorische Ordnung ihr vollendetes Maß erhalten hat.

Manches unscheinbare Denkmal des Alterthums ward obenhin angesehen, sodann mit mehr Aufmerksamkeit die jetzige Art, den Weizen unter der Erde in großen ausgemauerten Gewölben zu verwahren. Ueber den bürgerlichen und kirchlichen Zustand erzählte mir der gute Alte gar Manches. Ich hörte von nichts, was nur einigermaßen in Aufnahme wäre. Das Gespräch schickte sich recht gut zu den unaufhaltsam verwitternden Trümmern.

Die Schichten des Muschelkalks fallen alle gegen das Meer. Wundersam von unten und hinten ausgefressene Felsbänke, deren Oberes und Vorderes sich theilweise erhalten, so daß sie wie herunterhängende Franzen aussehen.

Haß auf die Franzosen, weil sie mit den Barbaresken Frieden haben und man ihnen Schuld giebt, sie verriethen die Christen an die Ungläubigen.

Vom Meere her war ein antikes Thor in Felsen gehauen. Die noch bestehenden Mauern stufenweise auf den Felsen gegründet.

Unser Cicerone hieß Don Michele Vella, Antiquar, wohnhaft bei Meister Gerio in der Nähe von Santa Maria.

Die Puffbohnen zu pflanzen, verfahren sie folgendermaßen: sie machen in gehöriger Weite von einander Löcher in die Erde; darein thun sie eine Hand voll Mist, sie erwarten Regen, und dann stecken sie die Bohnen. Das Bohnenstroh verbrennen sie, mit der daraus entstehenden Asche waschen sie die Leinwand. Sie bedienen sich keiner Seife. Auch die äußern Mandelschalen verbrennen sie und bedienen sich derselben statt Soda. Erst waschen sie die Wäsche mit Wasser und dann mit solcher Lauge.

Die Folge ihres Fruchtbaus ist: Bohnen, Weizen, Tumenia; das vierte Jahr lassen sie es zur Wiese liegen. Unter Bohnen werden hier die Puffbohnen verstanden. Ihr Weizen ist unendlich schön. Tumenia, deren Namen sich von Bimenia oder Trimenia herschreiben soll, ist eine herrliche Gabe der Ceres: es ist eine Art

von Sommerkorn, das in drei Monaten reif wird. Sie säen es vom ersten Januar bis zum Juni, wo es denn immer zur bestimmten Zeit reif ist. Sie braucht nicht viel Regen, aber starke Wärme; anfangs hat sie ein sehr zartes Blatt, aber sie wächst dem Weizen nach und macht sich zuletzt sehr stark. Das Korn säen sie im Oktober und November; es reift im Juni. Die im November gesäte Gerste ist den ersten Juni reif; an der Küste schneller, in Gebirgen langsamer.

Der Lein ist schon reif. Der Akanth hat seine prächtigen Blätter entfaltet. Salsola fruticosa wächst üppig.

Auf unbebauten Hügeln wächst reichlicher Esparsett. Er wird theilweis verpachtet und bündelweis in die Stadt gebracht. Eben so verkaufen sie bündelweis den Hafer, den sie aus dem Weizen ausgäten.

Sie machen artige Eintheilungen mit Rändchen in dem Erdreich, wo sie Kohl pflanzen wollen, zum Behuf der Wässerung.

An den Feigen waren alle Blätter heraus, und die Früchte hatten angesetzt. Sie werden zu Johanni reif; dann setzt der Baum noch einmal an. Die Mandeln hiengen sehr voll; ein gestutzter Karubenbaum trug unendliche Schoten. Die Trauben zum Essen werden an Lauben gezogen, durch hohe Pfeiler unterstützt. Melonen legen sie im März, die im Juni reifen. In den Ruinen des Jupitertempels wachsen sie munter ohne eine Spur von Feuchtigkeit.

Der Vetturin aß mit größtem Appetit rohe Artischocken und Kohlrabi; freilich muß man gestehen, daß sie viel zärter und saftiger sind als wie bei uns. Wenn man durch Aecker kommt, so lassen die Bauern zum Beispiel junge Puffbohnen essen, so viel man will.

Als ich auf schwarze, feste Steine aufmerksam ward, die einer Lava glichen, sagte mir der Antiquar, sie seien vom Aetna; auch am Hafen oder vielmehr Landungsplatz stünden solche.

Der Vögel giebt's hier zu Lande nicht viel: Wachteln. Die Zugvögel sind: Nachtigallen, Lerchen und Schwalben. Rinnine, kleine schwarze Vögel, die aus der Levante kommen, in Sicilien hecken und weiter gehen oder zurück. Ridenne kommen im Dezember und Januar aus Afrika, fallen auf dem Akragas nieder, und dann ziehen sie sich in die Berge.

Von der Vase des Doms noch ein Wort. Auf derselben steht ein Held in völliger Rüstung, gleichsam als Ankömmling, vor einem sitzenden Alten, der durch Kranz und Scepter als König bezeichnet ist. Hinter diesem steht ein Weib, das Haupt gesenkt, die linke Hand unter dem Kinn; aufmerksam-nachdenkende Stellung. Gegenüber hinter dem Helden ein Alter, gleichfalls bekränzt, er

ſpricht mit einem ſpießtragenden Manne, der von der Leibwache ſein mag. Der Alte ſcheint den Helden eingeführt zu haben und zu der Wache zu ſagen: Laßt ihn nur mit dem König reden! es iſt ein braver Mann. Das Rothe ſcheint der Grund dieſer Vaſe, das Schwarze darauf geſetzt. Nur an dem Frauengewande ſcheint Roth auf Schwarz zu ſitzen.

Girgenti, Freitag den 27. April.

Wenn Kniep alle Vorſätze ausführen will, muß er unabläſſig zeichnen, indeß ich mit meinem alten kleinen Führer umherziehe. Wir ſpazierten gegen das Meer, von woher ſich Girgenti, wie uns die Alten verſichern, ſehr gut ausgenommen habe. Der Blick ward in die Wellenweite gezogen, und mein Führer machte mich aufmerkſam auf einen langen Wolkenſtreif, der ſüdwärts, einem Bergrücken gleich, auf der Horizontallinie aufzuliegen ſchien: dieß ſei die Andeutung der Küſte von Afrika, ſagte er. Mir fiel indeß ein anderes Phänomen als ſeltſam auf; es war aus leichtem Gewölk ein ſchmaler Bogen, welcher, mit dem einen Fuß auf Sicilien aufſtehend, ſich hoch am blauen, übrigens ganz reinen Himmel hinwölbte und mit dem andern Ende in Süden auf dem Meer zu ruhen ſchien. Von der niedergehenden Sonne gar ſchön gefärbt und wenig Bewegung zeigend, war er dem Auge eine ſo ſeltſame als erfreuliche Erſcheinung. Es ſtehe dieſer Bogen, verſicherte man mir, gerade in der Richtung nach Malta und möge wohl auf dieſer Inſel ſeinen andern Fuß niedergelaſſen haben; das Phänomen komme manchmal vor. Sonderbar genug wäre es, wenn die Anziehungskraft der beiden Inſeln gegen einander ſich in der Atmoſphäre auf dieſe Art kund thäte.

Durch dieſes Geſpräch ward bei mir die Frage wieder rege, ob ich den Vorſatz, Malta zu beſuchen, aufgeben ſollte. Allein die ſchon früher überdachten Schwierigkeiten und Gefahren blieben noch immer dieſelben, und wir nahmen uns vor, unſern Vetturin bis Meſſina zu dingen.

Dabei aber ſollte wieder nach einer gewiſſen eigenſinnigen Grille gehandelt werden. Ich hatte nämlich auf dem bisherigen Wege in Sicilien wenig kornreiche Gegenden geſehen; ſodann war der Horizont überall von nahen und fernen Bergen beſchränkt, ſo daß es der Inſel ganz an Flächen zu fehlen ſchien und man nicht begriff, wie Ceres dieſes Land ſo vorzüglich begünſtigt haben ſollte. Als ich mich darnach erkundigte, erwiederte man mir, daß ich, um dieſes einzuſehen, ſtatt über Syrakus, quer durchs Land gehen müſſe, wo ich denn der Weizenſtriche genug antreffen würde. Wir folgten dieſer Lockung, Syrakus aufzugeben, indem uns nicht

unbekannt war, daß von dieser herrlichen Stadt wenig mehr als der prächtige Name geblieben sei. Allenfalls war sie von Catania aus leicht zu besuchen.

Caltanisetta, Sonnabend den 28. April.

Heute können wir denn endlich sagen, daß uns ein anschaulicher Begriff geworden, wie Sicilien den Ehrennamen einer Kornkammer Italiens erlangen können. Eine Strecke, nachdem wir Girgenti verlassen, fieng der fruchtbare Boden an. Es sind keine großen Flächen, aber sanft gegen einander laufende Berg- und Hügelrücken, durchgängig mit Weizen und Gerste bestellt, die eine ununterbrochene Masse von Fruchtbarkeit dem Auge darbieten. Der diesen Pflanzen geeignete Boden wird so genutzt und so geschont, daß man nirgends einen Baum sieht, ja alle die kleinen Ortschaften und Wohnungen liegen auf Rücken der Hügel, wo eine hinstreichende Reihe Kalkfelsen den Boden ohnehin unbrauchbar macht. Dort wohnen die Weiber das ganze Jahr, mit Spinnen und Weben beschäftigt, die Männer hingegen bringen zur eigentlichen Epoche der Feldarbeit nur Sonnabend und Sonntag bei ihnen zu; die übrigen Tage bleiben sie unten und ziehen sich Nachts in Rohrbütten zurück. Und so war denn unser Wunsch bis zum Ueberdruß erfüllt; wir hätten uns Triptolems Flügelwagen gewünscht, um dieser Einförmigkeit zu entfliehen.

Nun ritten wir bei heißem Sonnenschein durch diese wüste Fruchtbarkeit und freuten uns, in dem wohlgelegenen und wohlgebauten Caltanisetta zuletzt anzukommen, wo wir jedoch abermals vergeblich um eine leidliche Herberge bemüht waren. Die Maulthiere stehen in prächtig gewölbten Ställen, die Knechte schlafen auf dem Klee, der den Thieren bestimmt ist, der Fremde aber muß seine Haushaltung von vorn anfangen. Ein allenfalls zu beziehendes Zimmer muß erst gereinigt werden. Stühle und Bänke giebt es nicht, man sitzt auf niedrigen Böcken von starkem Holz; Tische sind auch nicht zu finden.

Will man jene Böcke in Bettfüße verwandeln, so geht man zum Tischler und borgt so viel Bretter, als nöthig sind, gegen eine gewisse Miethe. Der große Juchtensack, den uns Hackert gelieben, kam dießmal sehr zu gute und ward vorläufig mit Häckerling angefüllt.

Vor Allem aber mußte wegen des Essens Anstalt getroffen werden. Wir hatten unterwegs eine Henne gekauft; der Vetturin war gegangen, Reis, Salz und Spezereien anzuschaffen: weil er aber nie hier gewesen, so blieb lange unerörtert, wo denn eigentlich gekocht werden sollte, wozu in der Herberge selbst keine Ge-

legenheit war. Endlich bequemte sich ein ältlicher Bürger, Herd und Holz, Küchen- und Tischgeräthe gegen ein Billiges herzugeben und uns, indessen gekocht würde, in der Stadt herumzuführen, endlich auf den Markt, wo die angesehensten Einwohner nach antiker Weise umhersaßen, sich unterhielten und von uns unterhalten sein wollten.

Wir mußten von Friedrich dem Zweiten erzählen, und ihre Theilnahme an diesem großen Könige war so lebhaft, daß wir seinen Tod verhehlten, um nicht durch eine so unselige Nachricht unsern Wirthen verhaßt zu werden.

Geologisches nachträglich. Von Girgenti die Muschelkalkfelsen hinab, zeigt sich ein weißliches Erdreich, das sich nachher erklärt: man findet den ältern Kalk wieder und Gips unmittelbar daran. Weite flache Thäler, Fruchtbau bis an die Gipfel, oft darüber weg: älterer Kalk mit verwittertem Gips gemischt. Nun zeigt sich ein loseres, gelbliches, leicht verwitterndes neues Kalkgestein; in den geackerten Feldern kann man dessen Farbe deutlich erkennen, die oft ins Dunklere, ja ins Violette zieht. Etwas über halben Weg tritt der Gips wieder hervor. Auf demselben wächst häufig ein schön violettes, fast rosenrothes Sedum und an den Kalkfelsen ein schön gelbes Moos.

Jenes verwitterliche Kalkgestein zeigt sich öfters wieder, am stärksten gegen Caltanisetta, wo es in Lagern liegt, die einzelne Muscheln enthalten; dann zeigt sich's röthlich, beinahe wie Mennige, mit wenigem Violett, wie oben bei San Martino bemerkt worden.

Quarzgeschiebe habe ich nur etwa auf halbem Wege in einem Thälchen gefunden, das, an drei Seiten geschlossen, gegen Morgen und also gegen das Meer zu offen stand.

Links in der Ferne war der hohe Berg bei Camerata merkwürdig, und ein anderer wie ein gestutzter Kegel. Die große Hälfte des Wegs kein Baum zu sehen. Die Frucht stand herrlich, obgleich nicht so hoch wie zu Girgenti und am Meeresufer, jedoch so rein als möglich; in den unabsehbaren Weizenäckern kein Unkraut. Erst sahen wir nichts als grünende Felder, dann gepflügte, an feuchtlichen Oertern ein Stückchen Wiese. Hier kommen auch Pappeln vor. Gleich hinter Girgenti fanden wir Aepfel und Birnen, übrigens an den Höhen und in der Nähe der wenigen Ortschaften etwas Feigen.

Diese dreißig Miglien, nebst Allem, was ich rechts und links erkennen konnte, ist älterer und neuerer Kalk, dazwischen Gips. Der Verwitterung und Verarbeitung dieser drei unter einander hat das Erdreich seine Fruchtbarkeit zu verdanken. Wenig Sand mag

es enthalten; es knirscht kaum unter den Zähnen. Eine Vermuthung wegen des Flusses Achates wird sich morgen bestätigen.

Die Thäler haben eine schöne Form, und ob sie gleich nicht ganz flach sind, so bemerkt man doch keine Spur von Regengüssen, nur kleine Bäche, kaum merklich, rieseln hin; denn Alles fließt gleich unmittelbar nach dem Meere. Wenig rother Klee ist zu sehen; die niedrige Palme verschwindet auch, so wie alle Blumen und Sträuche der südwestlichen Seite. Den Disteln ist nur erlaubt, sich der Wege zu bemächtigen; alles Andere gehört der Ceres an. Uebrigens hat die Gegend viel Aehnliches mit deutschen hügelichen und fruchtbaren Gegenden, zum Beispiel mit der zwischen Erfurt und Gotha, besonders wenn man nach den Gleichen hinsieht. Sehr Vieles mußte zusammenkommen, um Sicilien zu einem der fruchtbarsten Länder der Welt zu machen.

Man sieht wenig Pferde auf der ganzen Tour; sie pflügen mit Ochsen, und es besteht ein Verbot, keine Kühe und Kälber zu schlachten. Ziegen, Esel und Maulthiere begegneten uns viele. Die Pferde sind meist Apfelschimmel mit schwarzen Füßen und Mähnen; man findet die prächtigsten Stallräume mit gemauerten Bettstellen. Das Land wird zu Bohnen und Linsen gedüngt; die übrigen Feldfrüchte wachsen nach dieser Sömmerung. In Aehren geschoßte noch grüne Gerste in Bündeln, rother Klee deßgleichen werden dem Vorbeireitenden zu Kauf angeboten.

Auf dem Berg über Caltanisetta fand sich fester Kalkstein mit Versteinerungen; die großen Muscheln lagen unten, die kleinen obenauf. Im Pflaster des Städtchens fanden wir Kalkstein mit Pektiniten.

Hinter Caltanisetta senken sich die Hügel jäh herunter in mancherlei Thäler, die ihre Wasser in den Fluß Salso ergießen. Das Erdreich ist röthlich, sehr thonig; vieles lag unbestellt: auf dem bestellten die Früchte ziemlich gut, doch, mit den vorigen Gegenden verglichen, noch zurück.

Castro Giovanni, Sonntag den 29. April.

Noch größere Fruchtbarkeit und Menschenöde hatten wir heute zu bemerken. Regenwetter war eingefallen und machte den Reisezustand sehr unangenehm, da wir durch mehrere stark angeschwollene Gewässer hindurch mußten. Am Fiume Salso, wo man sich nach einer Brücke vergeblich umsieht, überraschte uns eine wunderliche Anstalt. Kräftige Männer waren bereit, wovon immer zwei und zwei das Maulthier, mit Reiter und Gepäck, in die Mitte faßten und so, durch einen tiefen Stromtheil hindurch, bis auf eine große

Kiesfläche führten; war nun die sämmtliche Gesellschaft hier beisammen, so gieng es auf eben diese Weise durch den zweiten Arm des Flusses, wo die Männer denn abermals, durch Stämmen und Drängen, das Thier auf dem rechten Pfade und im Stromzug aufrecht erhielten. An dem Wasser her ist etwas Buschwerk, das sich aber landeinwärts gleich wieder verliert. Der Fiume Salso bringt Granit, einen Uebergang in Gneis, breccirten und einfärbigen Marmor.

Nun sahen wir den einzeln stehenden Bergrücken vor uns, worauf Castro Giovanni liegt und welcher der Gegend einen ernsten, sonderbaren Charakter ertheilt. Als wir den langen, an der Seite sich hinanziehenden Weg ritten, fanden wir den Berg aus Muschelkalk bestehend; große, nur kalcinirte Schalen wurden aufgepackt. Man sieht Castro Giovanni nicht eher, als bis man ganz oben auf den Bergrücken gelangt; denn es liegt am Felsabhang gegen Norden. Das wunderliche Städtchen selbst, der Thurm, links in einiger Entfernung das Oertchen Caltascibetta stehen gar ernsthaft gegen einander. In der Plaine sah man die Bohnen in voller Blüthe; wer hätte sich aber dieses Anblicks erfreuen können! Die Wege waren entsetzlich, noch schrecklicher, weil sie ehemals gepflastert gewesen; und es regnete immer fort. Das alte Enna empfieng uns sehr unfreundlich: ein Estrichzimmer mit Läden ohne Fenster, so daß wir entweder im Dunkeln sitzen oder den Sprühregen, dem wir so eben entgangen waren, wieder erdulden mußten. Einige Ueberreste unseres Reisevorraths wurden verzehrt, die Nacht kläglich zugebracht. Wir thaten ein feierliches Gelübde, nie wieder nach einem mythologischen Namen unser Wegeziel zu richten.

Unterwegs, Montag den 30. April.

Von Castro Giovanni herab führt ein rauher, unbequemer Stieg; mir mußten die Pferde führen. Die Atmosphäre vor uns tief herab mit Wolken bedeckt, wobei sich ein wunderbar Phänomen in der größten Höhe sehen ließ. Es war weiß und grau gestreift und schien etwas Körperliches zu sein; aber wie käme das Körperliche in den Himmel! Unser Führer belehrte uns, diese unsere Verwunderung gelte einer Seite des Aetna, welche durch die zerrissenen Wolken durchsehe: Schnee und Bergrücken abwechselnd bildeten die Streifen; es sei nicht einmal der höchste Gipfel.

Des alten Enna steiler Felsen lag nun hinter uns; wir zogen durch lange, lange einsame Thäler; unbebaut und unbewohnt lagen sie da, dem weidenden Vieh überlassen, das wir schön braun fanden, nicht groß, mit kleinen Hörnern, gar nett, schlank und

munter wie die Hirschchen. Diese guten Geschöpfe hatten zwar Weide genug, sie war ihnen aber doch durch ungeheure Distelmassen beengt und nach und nach verkümmert. Diese Pflanzen finden hier die schönste Gelegenheit, sich zu besamen und ihr Geschlecht auszubreiten; sie nehmen einen unglaublichen Raum ein, der zur Weide von ein paar großen Landgütern hinreichte. Da sie nicht perenniren, so wären sie jetzt, vor der Blüthe niedergemäht, gar wohl zu vertilgen.

Indessen wir nur diese landwirthlichen Kriegsplane gegen die Disteln ernstlich durchdachten, mußten wir zu unserer Beschämung bemerken, daß sie doch nicht ganz unnütz seien. Auf einem einsam stehenden Gasthofe, wo wir fütterten, waren zugleich ein paar sicilianische Edelleute angekommen, welche quer durch das Land, eines Prozesses wegen, nach Palermo zogen. Mit Verwunderung sahen wir diese beiden ernsthaften Männer mit scharfen Taschenmessern vor einer solchen Distelgruppe stehen und die obersten Theile dieser emporstrebenden Gewächse niederhauen; sie faßten alsdann diesen stachlichten Gewinn mit spitzen Fingern, schälten den Stängel und verzehrten das Innere desselben mit Wohlgefallen. Damit beschäftigten sie sich eine lange Zeit, indessen wir uns an Wein, dießmal ungemischt, und gutem Brod erquickten. Der Vetturin bereitete uns dergleichen Stängelmark und versicherte, es sei eine gesunde, kühlende Speise: sie wollte uns aber so wenig schmecken, als der rohe Kolrabi zu Segeste.

In das Thal gelangt, wodurch der Fluß St. Paolo sich schlängelt, fanden wir das Erdreich röthlich-schwarz und verwitterlichen Kalk; viel Brache, sehr weite Felder, schönes Thal, durch das Flüßchen sehr angenehm. Der gemischte, gute Lehmboden ist mitunter zwanzig Fuß tief und meistens gleich. Die Aloen hatten stark getrieben. Die Frucht stand schön, doch mitunter unrein und, gegen die Mittagseite berechnet, weit zurück. Hie und da kleine Wohnungen; kein Baum als unmittelbar unter Castro Giovanni. Am Ufer des Flusses viel Weide, durch ungeheure Distelmassen eingeschränkt. Im Flußgeschiebe das Quarzgestein wieder, theils einfach, theils breccienartig.

Molimenti, ein neues Oertchen, sehr klug in der Mitte schöner Felder angelegt, am Flüßchen San Paolo. Der Weizen stand in der Nähe ganz unvergleichlich, schon den 20. Mai zu schneiden. Die ganze Gegend zeigt noch keine Spur von vulkanischem Wesen; auch selbst der Fluß führt keine dergleichen Geschiebe. Der Boden, gut gemischt, eher schwer als leicht, ist im Ganzen kaffeebraun-violettlich anzusehen. Alle Gebirge links, die den Fluß einschließen, sind Kalk- und Sandstein, deren Abwechs-

lung ich nicht beobachten konnte, welche jedoch, verwitternd, die große, durchaus gleiche Fruchtbarkeit des untern Thals bereitet haben.

Unterwegs, Dinstag den 1. Mai.

Durch ein so ungleich angebautes, obwohl von der Natur zu durchgängiger Fruchtbarkeit bestimmtes Thal ritten wir einigermaßen verdrießlich herunter, weil, nach so viel ausgestandenen Unbilden, unsern malerischen Zwecken gar nichts entgegenkam. Kniep hatte eine recht bedeutende Ferne umrissen; weil aber der Mittel- und Vordergrund gar zu abscheulich war, setzte er, geschmackvoll scherzend, ein Poussin'sches Vordertheil daran, welches ihm nichts kostete und das Blatt zu einem ganz hübschen Bildchen machte. Wie viel malerische Reisen mögen dergleichen Halbwahrheiten enthalten.

Unser Reitmann versprach, um unser mürrisches Wesen zu begütigen, für den Abend eine gute Herberge, brachte uns auch wirklich in einen vor wenig Jahren gebauten Gasthof, der auf diesem Wege, gerade in gehöriger Entfernung von Catania gelegen, dem Reisenden willkommen sein mußte, und wir ließen es uns, bei einer leidlichen Einrichtung, seit zwölf Tagen wieder einigermaßen bequem werden. Merkwürdig aber war uns eine Inschrift, an die Wand bleistiftlich mit schönen englischen Schriftzügen geschrieben; sie enthielt Folgendes: „Reisende, wer ihr auch seid, hütet euch in Catania vor dem Wirthshause zum goldenen Löwen! Es ist schlimmer, als wenn ihr Cyclopen, Sirenen und Scyllen zugleich in die Klauen fielet.“ Ob wir nun schon dachten, der wohlmeinende Warner möchte die Gefahr etwas mythologisch vergrößert haben, so setzten wir uns doch fest vor, den goldenen Löwen zu vermeiden, der uns als ein so grimmiges Thier angekündigt war. Als uns daher der Maulthiertreibende befragte, wo wir in Catania einkehren wollten, so versetzten wir: Ueberall, nur nicht im Löwen! worauf er den Vorschlag that, da fürlieb zu nehmen, wo er seine Thiere unterstelle; nur müßten wir uns daselbst auch verköstigen, wie wir es schon bisher gethan. Wir waren Alles zufrieden; dem Rachen des Löwen zu entgehen, war unser einziger Wunsch.

Gegen Hybla Major melden sich Lavageschiebe, welche das Wasser von Norden herunter bringt. Ueber der Fähre findet man Kalkstein, welcher allerlei Arten Geschiebe, Hornstein, Lava und Kalk verbunden hat, dann verhärtete vulkanische Asche, mit Kalktuff überzogen. Die gemischten Kieshügel dauern immer fort bis

gegen Catania; bis an dieselbe und über dieselbe finden sich Lavaströme des Aetna. Einen wahrscheinlichen Krater läßt man links. Gleich unter Molimenti rauften die Bauern den Flachs. Wie die Natur das Bunte liebt, läßt sie hier sehen, wie sie sich an der schwarz-blau-grauen Lava erlustigt; hochgelbes Moos überzieht sie, ein schön rothes Sedum wächst üppig darauf, andere schöne violette Blumen. Eine sorgsame Kultur beweist sich an den Kaktuspflanzungen und Weinranken. Nun drängen sich ungeheure Lavaflüsse heran. Motta ist ein schöner, bedeutender Fels. Hier stehen die Bohnen als sehr hohe Stauden. Die Aecker sind veränderlich, bald sehr kiesig, bald besser gemischt.

Der Vetturin, der diese Frühlingsvegetation der Südostseite lange nicht gesehen haben mochte, verfiel in großes Ausrufen über die Schönheit der Frucht und fragte uns mit selbstgefälligem Patriotismus, ob es in unsern Landen auch wohl solche gäbe. Ihr ist hier alles aufgeopfert; man sieht wenig, ja gar keine Bäume. Allerliebst war ein Mädchen von prächtiger, schlanker Gestalt, eine ältere Bekanntschaft unseres Vetturins, die seinem Maulthiere gleichlief, schwatzte und dabei mit solcher Zierlichkeit als möglich ihren Faden spann. Nun fiengen gelbe Blumen zu herrschen an. Gegen Misterbianco standen die Kaktus schon wieder in Zäunen; Zäune aber, ganz von diesen wundersam gebildeten Gewächsen, werden in der Nähe von Catania immer regelmäßiger und schöner.

Catania, Mittwoch den 2. Mai.

In unserer Herberge befanden wir uns freilich sehr übel. Die Kost, wie sie der Maulthierknecht bereiten konnte, war nicht die beste. Eine Henne, in Reis gekocht, wäre dennoch nicht zu verachten gewesen, hätte sie nicht ein unmäßiger Saffran so gelb als ungenießbar gemacht. Das unbequemste Nachtlager hätte uns beinahe genöthigt, Hackerts Juchtensack wieder hervorzuholen; deßhalb sprachen wir Morgens zeitig mit dem freundlichen Wirthe. Er bedauerte, daß er uns nicht besser versorgen könne: dadrüben aber ist ein Haus, wo Fremde gut aufgehoben sind und alle Ursache haben, zufrieden zu sein. Er zeigte uns ein großes Eckhaus, von welchem die uns zugekehrte Seite viel Gutes versprach.

Wir eilten sogleich hinüber, fanden einen rührigen Mann, der sich als Lohnbedienter angab und, in Abwesenheit des Wirths, uns ein schönes Zimmer neben einem Saal anwies, auch zugleich versicherte, daß wir aufs billigste bedient werden sollten. Wir erkundigten uns ungesäumt hergebrachter Weise, was für Quartier, Tisch, Wein, Frühstück und sonstiges Bestimmbare zu bezahlen sei.

Das war Alles billig, und wir schafften eilig unsere Wenigkeiten herüber, sie in die weitläufigen vergoldeten Kommoden einzuordnen. Kniep fand zum ersten Male Gelegenheit, seine Pappe auszubreiten; er ordnete seine Zeichnungen, ich mein Bemerktes. Sodann, vergnügt über die schönen Räume, traten wir auf den Balkon des Saals, der Aussicht zu genießen. Nachdem wir diese genugsam betrachtet und gelobt, kehrten wir um nach unsern Geschäften. Und siehe! da drohte über unserm Haupte ein großer goldener Löwe. Wir sahen einander bedenklich an, lächelten und lachten. Von nun aber blickten wir umher, ob nicht irgendwo eins der Homerischen Schreckbilder hervorschauen möchte.

Nichts dergleichen war zu sehen, dagegen fanden wir im Saal eine hübsche junge Frau, die mit einem Kinde von etwa zwei Jahren herumtändelte, aber sogleich von dem beweglichen Halbwirth derb ausgescholten dastand; sie solle sich hinweg verfügen, hieß es; sie habe hier nichts zu thun.

Es ist doch hart, daß du mich fortjagst! sagte sie: das Kind ist zu Hause nicht zu begütigen, wenn du weg bist; und die Herren erlauben mir gewiß, in deiner Gegenwart das Kleine zu beruhigen. Der Gemahl ließ es dabei nicht bewenden, sondern suchte sie fortzuschaffen; das Kind schrie in der Thüre ganz erbärmlich, und wir mußten zuletzt ernstlich verlangen, daß das hübsche Madamchen da bliebe.

Durch den Engländer gewarnt, war es keine Kunst, die Komödie zu durchschauen; wir spielten die Neulinge, die Unschuldigen, er aber machte seine liebreiche Vaterschaft auf das Beste geltend. Das Kind wirklich war am freundlichsten mit ihm; wahrscheinlich hatte es die angebliche Mutter unter der Thüre gekneipt.

Und so war sie auch in der größten Unschuld dageblieben, als der Mann weggieng, ein Empfehlungsschreiben an den Hausgeistlichen des Prinzen Biscari zu überbringen. Sie dahlte fort, bis er zurückkam und anzeigte, der Abbé würde selbst erscheinen, uns von dem Nähern zu unterrichten.

Catania, Donnerstag den 3. Mai.

Der Abbé, der uns gestern Abend schon begrüßt hatte, erschien heute zeitig und führte uns in den Palast, welcher auf einem hohen Sockel einstöckig gebaut ist; und zwar sahen wir zuerst das Museum, wo marmorne und eherne Bilder, Vasen und alle Arten solcher Alterthümer beisammenstehen. Wir hatten abermals Gelegenheit, unsere Kenntnisse zu erweitern, besonders aber fesselte uns der Sturz eines Jupiters, dessen Abguß ich schon aus Tischbeins Werkstatt kannte und welcher größere Vorzüge besitzt,

als wir zu beurtheilen vermochten. Ein Hausgenosse gab die nöthigste historische Auskunft, und nun gelangten wir in einen großen, hohen Saal. Die vielen Stühle an den Wänden umher zeugten, daß große Gesellschaft sich manchmal hier versammle. Wir setzten uns, in Erwartung einer günstigen Aufnahme. Da kamen ein paar Frauenzimmer herein und giengen der Länge nach auf und ab. Sie sprachen angelegentlich mit einander. Als sie uns gewahrten, stand der Abbé auf, ich deßgleichen; wir neigten uns. Ich fragte, wer sie seien, und erfuhr, die jüngere sei die Prinzessin, die ältere eine edle Catanierin. Wir hatten uns wieder gesetzt, sie giengen auf und ab, wie man auf einem Marktplatze thun würde.

Wir wurden zum Prinzen geführt, der, wie man mir schon bemerkt hatte, uns seine Münzsammlung aus besonderem Vertrauen vorwies, da wohl früher seinem Herrn Vater und auch ihm nachher bei solchem Vorzeigen Manches abhanden gekommen und seine gewöhnliche Bereitwilligkeit dadurch einigermaßen vermindert worden. Hier konnte ich nun schon etwas kenntnißreicher scheinen, indem ich mich bei Betrachtung der Sammlung des Prinzen Torremuzza belehrt hatte. Ich lernte wieder und half mir an jenem dauerhaften Winckelmannischen Faden, der uns durch die verschiedenen Kunstepochen durchleitet, so ziemlich hin. Der Prinz, von diesen Dingen völlig unterrichtet, da er keine Kenner, aber aufmerksame Liebhaber vor sich sah, mochte uns gern in Allem, wornach wir forschten, belehren.

Nachdem wir diesen Betrachtungen geraume Zeit, aber doch noch immer zu wenig gewidmet, standen wir im Begriff, uns zu beurlauben, als er uns zu seiner Frau Mutter führte, woselbst die übrigen kleinern Kunstwerke zu sehen waren.

Wir fanden eine ansehnliche, natürlich-edle Frau, die uns mit den Worten empfieng: Sehen Sie sich bei mir um, meine Herren! Sie finden hier Alles noch, wie es mein seliger Gemahl gesammelt und geordnet hat. Dieß danke ich der Frömmigkeit meines Sohnes, der mich in seinen besten Zimmern nicht nur wohnen, sondern auch hier nicht das Geringste entfernen oder verrücken läßt, was sein seliger Herr Vater anschaffte und aufstellte; wodurch ich den doppelten Vortheil habe, sowohl auf die so lange Jahre her gewohnte Weise zu leben, als auch, wie von jeher, die trefflichen Fremden zu sehen und näher zu kennen, die, unsere Schätze zu betrachten, von so weiten Orten herkommen.

Sie schloß uns darauf selbst den Glasschrank auf, worin die Arbeiten in Bernstein aufbewahrt standen. Der sicilianische unterscheidet sich von dem nordischen darin, daß er von der durchsichtigen und undurchsichtigen Wachs- und Honigfarbe durch alle

Abschattungen eines gesättigten Gelbs bis zum schönsten Hyacinthroth hinansteigt. Urnen, Becher und andere Dinge waren daraus geschnitten, wozu man große, bewundernswürdige Stücke des Materials mitunter voraussetzen mußte. An diesen Gegenständen, so wie an geschnittenen Muscheln, wie sie in Trapani gefertigt werden, ferner an ausgesuchten Elfenbeinarbeiten, hatte die Dame ihre besondere Freude und wußte dabei manche heitere Geschichte zu erzählen. Der Fürst machte uns auf die ernstern Gegenstände aufmerksam, und so flossen einige Stunden vergnügt und belehrend vorüber.

Indessen hatte die Fürstin vernommen, daß wir Deutsche seien: sie fragte daher nach Herrn von Riedesel, Bartels, Münter, welche sie sämmtlich gekannt und ihren Charakter und Betragen, gar wohl unterscheidend, zu würdigen wußte. Wir trennten uns ungern von ihr, und sie schien uns ungern wegzulassen. Dieser Inselzustand hat doch immer etwas Einsames, nur durch vorübergehende Theilnahme aufgefrischt und erhalten.

Uns führte der Geistliche alsdann in das Benediktinerkloster, in die Zelle eines Bruders, dessen, bei mäßigem Alter, trauriges und in sich zurückgezogenes Ansehen wenig frohe Unterhaltung versprach. Er war jedoch der kunstreiche Mann, der die ungeheure Orgel dieser Kirche allein zu bändigen wußte. Als er unsere Wünsche mehr errathen als vernommen, erfüllte er sie schweigend: wir begaben uns in die sehr geräumige Kirche, die er, das herrliche Instrument bearbeitend, bis in den letzten Winkel mit leisestem Hauch sowohl als gewaltsamsten Tönen durchsäuselte und durchschmetterte.

Wer den Mann nicht vorher gesehen, hätte glauben müssen, es sei ein Riese, der solche Gewalt ausübe; da wir aber seine Persönlichkeit schon kannten, bewunderten wir nur, daß er in diesem Kampf nicht schon längst aufgerieben sei.

Catania, Freitag den 4. Mai.

Bald nach Tische kam der Abbé mit einem Wagen, da er uns den entferntern Theil der Stadt zeigen sollte. Beim Einsteigen ereignete sich ein wundersamer Rangstreit. Ich war zuerst eingestiegen und hätte ihm zur linken Hand gesessen; er, einsteigend, verlangte ausdrücklich, daß ich herumrücken und ihn zu meiner Linken nehmen sollte; ich bat ihn, dergleichen Ceremonien zu unterlassen. Verzeiht, sagte er, daß wir also sitzen! Denn wenn ich meinen Platz zu eurer Rechten nehme, so glaubt Jedermann, daß ich mit euch fahre; sitze ich aber zur Linken, so ist es ausgesprochen, daß ihr mit mir fahrt, mit mir nämlich, der ich

euch im Namen des Fürsten die Stadt zeige. Dagegen war freilich nichts einzuwenden; und also geschah es.

Wir fuhren die Straßen hinaufwärts, wo die Lava, welche 1669 einen großen Theil dieser Stadt zerstörte, noch bis auf unsere Tage sichtbar blieb. Der starre Feuerstrom ward bearbeitet wie ein anderer Fels; selbst auf ihm waren Straßen vorgezeichnet und theilweise gebaut. Ich schlug ein unbezweifeltes Stück des Geschmolzenen herunter, bedenkend, daß vor meiner Abreise aus Deutschland schon der Streit über die Vulkanität der Basalte sich entzündet hatte. Und so that ich's an mehrern Stellen, um zu mancherlei Abänderungen zu gelangen.

Wären jedoch Einheimische nicht selbst Freunde ihrer Gegend, nicht selbst bemüht, entweder eines Vortheils oder der Wissenschaft willen, das, was in ihrem Revier merkwürdig ist, zusammenzustellen, so müßte der Reisende sich lange vergebens quälen. Schon in Neapel hatte mich der Lavenhändler sehr gefördert, hier, in einem weit höhern Sinne, der Ritter Gioeni. Ich fand in seiner reichen, sehr galant aufgestellten Sammlung die Laven des Aetna, die Basalte am Fuß desselben, verändertes Gestein, mehr oder weniger zu erkennen; Alles wurde freundlichst vorgezeigt. Am meisten hatte ich Zeolithe zu bewundern, aus den schroffen, im Meere stehenden Felsen unter Jaci.

Als wir den Ritter um die Mittel befragten, wie man sich benehmen müsse, um den Aetna zu besteigen, wollte er von einer Wagniß nach dem Gipfel, besonders in der gegenwärtigen Jahreszeit, gar nichts hören. Ueberhaupt, sagte er, nachdem er uns um Verzeihung gebeten, die hier ankommenden Fremden sehen die Sache für allzu leicht an; wir andern Nachbarn des Berges sind schon zufrieden, wenn wir ein paarmal in unserm Leben die beste Gelegenheit abgepaßt und den Gipfel erreicht haben. Brydone, der zuerst durch seine Beschreibung die Lust nach diesem Feuergipfel entzündet, ist gar nicht hinaufgekommen; Graf Borch läßt den Leser in Ungewißheit, aber auch er ist nur bis auf einer gewisse Höhe gelangt; und so könnte ich von mehrern sagen. Für jetzt erstreckt sich der Schnee noch allzu weit herunter und breitet unüberwindliche Hindernisse entgegen. Wenn Sie meinem Rathe folgen mögen, so reiten Sie morgen bei guter Zeit bis an den Fuß des Monte Rosso; besteigen Sie diese Höhe; Sie werden von da des herrlichsten Anblicks genießen und zugleich die alte Lava bemerken, welche dort, 1669 entsprungen, unglücklicherweise sich nach der Stadt hereinwälzte. Die Aussicht ist herrlich und deutlich; man thut besser, sich das Uebrige erzählen zu lassen.

Catania, Sonnabend den 5. Mai.

Folgsam dem guten Rathe, machten wir uns zeitig auf den Weg und erreichten, auf unsern Maulthieren immer rückwärts schauend, die Region der durch die Zeit noch ungebändigten Laven. Zackige Klumpen und Tafeln starrten uns entgegen, durch welche nur ein zufälliger Pfad von den Thieren gefunden wurde. Auf der ersten bedeutenden Höhe hielten wir still. Kniep zeichnete mit großer Präcision, was hinaufwärts vor uns lag: die Lavenmassen im Vorgrunde, den Doppelgipfel des Monte Rosso links, gerade über uns die Wälder von Nicolosi, aus denen der beschneite, wenig rauchende Gipfel hervorstieg. Wir rückten dem rothen Berge näher, ich stieg hinauf: er ist ganz aus rothem vulkanischem Grus, Asche und Steinen zusammengehäuft. Um die Mündung hätte sich bequem herumgehen lassen, hätte nicht ein gewaltsam stürmender Morgenwind jeden Schritt unsicher gemacht; wollte ich nur einigermaßen fortkommen, so mußte ich den Mantel ablegen, nun aber war der Hut jeden Augenblick in Gefahr, in den Krater getrieben zu werden, und ich hinterdrein. Deßhalb setzte ich mich nieder, um mich zu fassen und die Gegend zu überschauen, aber auch diese Lage half mir nichts: der Sturm kam gerade von Osten her, über das herrliche Land, das nah und fern bis ans Meer unter mir lag. Den ausgedehnten Strand von Messina bis Syrakus mit seinen Krümmungen und Buchten sah ich vor Augen, entweder ganz frei oder durch Felsen des Ufers nur wenig bedeckt. Als ich ganz betäubt wieder herunterkam, hatte Kniep im Schauer seine Zeit gut angewendet und mit zarten Linien auf dem Papier gesichert, was der wilde Sturm mich kaum sehen, viel weniger festhalten ließ.

In dem Rachen des goldenen Löwen wieder angelangt, fanden wir den Lohnbedienten, den wir nur mit Mühe uns zu begleiten abgehalten hatten. Er lobte, daß wir den Gipfel aufgegeben, schlug aber für Morgen eine Spazierfahrt auf dem Meere, zu den Felsen von Jaci, andringlich vor: das sei die schönste Lustpartie, die man von Catania aus machen könne! Man nehme Trank und Speise mit, auch wohl Geräthschaften, um etwas zu wärmen; seine Frau erbiete sich, dieses Geschäft zu übernehmen. Ferner erinnerte er sich des Jubels, wie Engländer wohl gar einen Kahn mit Musik zur Begleitung genommen hätten, welche Lust über alle Vorstellung sei.

Die Felsen von Jaci zogen mich heftig an: ich hatte großes Verlangen, mir so schöne Zeolithe herauszuschlagen, als ich bei Giveni gesehen. Man konnte ja die Sache kurz fassen, die Begleitung der Frau ablehnen. Aber der warnende Geist des Eng-

länders behielt die Oberhand; wir thaten auf die Zeolithe Verzicht und dünkten uns nicht wenig wegen dieser Enthaltsamkeit.

Catania, Sonntag den 6. Mai.

Unser geistlicher Begleiter blieb nicht aus. Er führte uns, die Reste alter Baukunst zu sehen, zu welchen der Beschauer freilich ein starkes Restaurationstalent mitbringen muß. Man zeigte die Reste von Wasserbehältern einer Naumachie und andere dergleichen Ruinen, die aber, bei der vielfachen Zerstörung der Stadt durch Laven, Erdbeben und Krieg, dergestalt verschüttet und versenkt sind, daß Freude und Belehrung nur dem genauesten Kenner alterthümlicher Baukunst daraus entspringen kann.

Eine nochmalige Aufwartung beim Prinzen lehnte der Vater ab, und wir schieden beiderseits mit lebhaften Ausdrücken der Dankbarkeit und des Wohlwollens.

Taormina, Montag den 7. Mai.

Gott sei Dank, daß Alles, was wir heute gesehen, schon genugsam beschrieben ist, mehr aber noch, daß Kniep sich vorgenommen hat, morgen den ganzen Tag oben zu zeichnen. Wenn man die Höhe der Felsenwände erstiegen hat, welche unsern des Meerstrandes in die Höhe steilen, findet man zwei Gipfel durch ein Halbrund verbunden. Was dieß auch von Natur für eine Gestalt gehabt haben mag, die Kunst hat nachgeholfen und daraus den amphitheatralischen Halbzirkel für Zuschauer gebildet; Mauern und andere Angebäude von Ziegelsteinen, sich anschließend, supplirten die nöthigen Gänge und Hallen. Am Fuße des stufenartigen Halbzirkels erbaute man die Scene quer vor, verband dadurch die beiden Felsen und vollendete das ungeheuerste Natur- und Kunstwerk.

Setzt man sich nun dahin, wo ehemals die obersten Zuschauer saßen, so muß man gestehen, daß wohl nie ein Publikum im Theater solche Gegenstände vor sich gehabt. Rechts zur Seite, auf höhern Felsen, erheben sich Kastelle, weiter unten liegt die Stadt, und obschon diese Baulichkeiten aus neuern Zeiten sind, so standen doch vor Alters wohl eben dergleichen auf derselben Stelle. Nun sieht man an dem ganzen langen Gebirgsrücken des Aetna hin, links das Meerufer bis nach Catania, ja Syrakus; dann schließt der ungeheure dampfende Feuerberg das weite breite Bild, aber nicht schrecklich; denn die mildernde Atmosphäre zeigt ihn entfernter und sanfter, als er ist. Wendet man sich von diesem Anblick in die an der Rückseite der Zuschauer angebrachten Gänge,

so hat man die sämmtlichen Felswände links, zwischen denen und dem Meere sich der Weg nach Messina hinschlingt, Felsgruppen und Felsrücken im Meere selbst, die Küste von Kalabrien in der weitesten Ferne, nur mit Aufmerksamkeit von gelind sich erhebenden Wolken zu unterscheiden.

Wir stiegen gegen das Theater hinab, verweilten in dessen Ruinen, an welchen ein geschickter Architekt seine Restaurationsgabe wenigstens auf dem Papier versuchen sollte, unternahmen sodann, uns durch die Gärten eine Bahn nach der Stadt zu brechen. Allein hier erfuhren wir, was ein Zaun von neben einander gepflanzten Agaven für ein undurchdringliches Bollwerk sei: durch die verschränkten Blätter sieht man durch und glaubt auch hindurchdringen zu können, allein die kräftigen Stacheln der Blattränder sind empfindliche Hindernisse; tritt man auf ein solches kolossales Blatt, in Hoffnung, es werde uns tragen, so bricht es zusammen, und anstatt hinüber ins Freie zu kommen, fallen wir einer Nachbarpflanze in die Arme. Zuletzt entwickelten wir uns doch diesem Labyrinthe, genossen weniges in der Stadt, konnten aber vor Sonnenuntergang von der Gegend nicht scheiden. Unendlich schön war es, zu beobachten, wie diese in allen Punkten bedeutende Gegend nach und nach in Finsterniß versank.

Unter Taormina, am Meer, Dinstag den 8. Mai.

Kniepen, mir vom Glück zugeführt, kann ich nicht genug preisen, da er mich einer Bürde entledigt, die mir unerträglich wäre, und mich meiner eigenen Natur wiedergiebt. Er ist hinaufgegangen, im Einzelnen zu zeichnen, was wir obenhin betrachtet. Er wird seine Bleistifte manchmal spitzen, und ich sehe nicht, wie er fertig werden will. Das hätte ich nun auch Alles wiedersehen können! Erst wollte ich mit hinaufgehen, dann aber reizte mich's, hier zu bleiben; die Enge sucht' ich wie der Vogel, der sein Nest bauen möchte. In einem schlechten, verwahrlosten Bauergarten habe ich mich auf Orangenäste gesetzt und mich in Grillen vertieft. Orangenäste, worauf der Reisende sitzt, klingt etwas wunderbar, wird aber ganz natürlich, wenn man weiß, daß der Orangenbaum, seiner Natur überlassen, sich bald über der Wurzel in Zweige trennt, die mit der Zeit zu entschiedenen Aesten werden.

Und so saß ich, den Plan zu Nausikaa weiter denkend, eine dramatische Koncentration der Odyssee. Ich halte sie nicht für unmöglich, nur müßte man den Grundunterschied des Drama und der Epopöe recht ins Auge fassen.

Kniep ist herabgekommen und hat zwei ungeheure Blätter, reinlichst gezeichnet, zufrieden und vergnügt zurückgebracht. Beide

wird er zum ewigen Gedächtniß an dieſen herrlichen Tag für mich ausführen.

Zu vergeſſen iſt nicht, daß wir auf dieſes ſchöne Ufer unter dem reinſten Himmel von einem kleinen Altan herabſchauten, Roſen erblickten und Nachtigallen hörten. Dieſe ſingen hier, wie man uns verſichert, ſechs Monate hindurch.

Aus der Erinnerung.

War ich nun durch die Gegenwart und Thätigkeit eines geſchickten Künſtlers und durch eigene, obgleich nur einzelne und ſchwächere Bemühungen gewiß, daß mir von den intereſſanteſten Gegenden und ihren Theilen feſte, wohlgewählte Bilder, im Umriß und nach Belieben auch ausgeführt, bleiben würden, ſo gab ich um ſo mehr einem nach und nach auflebenden Drange nach, die gegenwärtige herrliche Umgebung, das Meer, die Inſeln, die Häfen, durch poetiſche würdige Geſtalten zu beleben und mir auf und aus dieſem Lokal eine Kompoſition zu bilden, in einem Sinne und in einem Ton, wie ich ſie noch nicht hervorgebracht. Die Klarheit des Himmels, der Hauch des Meeres, die Düfte, wodurch die Gebirge mit Himmel und Meer gleichſam in Ein Element aufgelöſt wurden, alles dieß gab Nahrung meinen Vorſätzen, und indem ich in jenem ſchönen öffentlichen Garten zwiſchen blühenden Hecken von Oleander durch Lauben von fruchttragenden Orangen- und Citronenbäumen wandelte und zwiſchen andern Bäumen und Sträuchen, die mir unbekannt waren, verweilte, fühlte ich den fremden Einfluß auf das Allerangenehmſte.

Ich hatte mir, überzeugt, daß es für mich keinen beſſern Kommentar zur Odyſſee geben könne, als eben gerade dieſe lebendige Umgebung, ein Exemplar verſchafft und las es nach meiner Art mit unglaublichem Antheil. Doch wurde ich gar bald zu eigner Produktion angeregt, die, ſo ſeltſam ſie auch im erſten Augenblicke ſchien, mir doch immer lieber ward und mich endlich ganz beſchäftigte. Ich ergriff nämlich den Gedanken, den Gegenſtand der Nauſikaa als Tragödie zu behandeln.

Es iſt mir ſelbſt nicht möglich, abzuſehen, was ich daraus würde gemacht haben, aber ich war über den Plan bald mit mir einig. Der Hauptſinn war der, in der Nauſikaa eine treffliche, von Vielen umworbene Jungfrau darzuſtellen, die, ſich keiner Neigung bewußt, alle Freier bisher ablehnend behandelt, durch einen ſeltſamen Fremdling aber gerührt, aus ihrem Zuſtand heraustritt und durch eine voreilige Aeußerung ihrer Neigung ſich kompromittirt, was die Situation vollkommen tragiſch macht. Dieſe

einfache Fabel sollte durch den Reichthum der subordinirten Motive und besonders durch das Meer- und Inselhafte der eigentlichen Ausführung und des besondern Tons erfreulich werden.

Der erste Akt begann mit dem Ballspiel. Die unerwartete Bekanntschaft wird gemacht, und die Bedenklichkeit, den Fremden nicht selbst in die Stadt zu führen, wird schon ein Vorbote der Neigung.

Der zweite Akt exponirte das Haus des Alcinous, die Charaktere der Freier und endigte mit dem Eintritt des Ulysses.

Der dritte war ganz der Bedeutsamkeit des Abenteurers gewidmet, und ich hoffte, in der dialogirten Erzählung seiner Abenteuer, die von den verschiedenen Zuhörern sehr verschieden aufgenommen werden, etwas Künstliches und Erfreuliches zu leisten. Während der Erzählung erhöhen sich die Leidenschaften, und der lebhafte Antheil Nausikaa's an dem Fremdling wird durch Wirkung und Gegenwirkung endlich hervorgeschlagen.

Im vierten Akt bethätigt Ulysses außer der Scene seine Tapferkeit, indessen die Frauen zurückbleiben und der Neigung, der Hoffnung und allen zarten Gefühlen Raum lassen. Bei den großen Vortheilen, welche der Fremdling davon trägt, hält sich Nausikaa noch weniger zusammen und kompromittirt sich unwiderruflich mit ihren Landsleuten. Ulyß, der halb schuldig, halb unschuldig dieses Alles veranlaßt, muß sich zuletzt als einen Scheidenden erklären, und es bleibt dem guten Mädchen nichts übrig, als im letzten Akte den Tod zu suchen.

Es war in dieser Komposition nichts, was ich nicht aus eigenen Erfahrungen nach der Natur hätte ausmalen können. Selbst auf der Reise, selbst in Gefahr, Neigungen zu erregen, die, wenn sie auch kein tragisches Ende nehmen, doch schmerzlich genug, gefährlich und schädlich werden können; selbst in dem Falle, in einer so großen Entfernung von der Heimath abgelegene Gegenstände, Reiseabenteuer, Lebensvorfälle zu Unterhaltung der Gesellschaft mit lebhaften Farben auszumalen, von der Jugend für einen Halbgott, von gesetztern Personen für einen Aufschneider gehalten zu werden, manche unverdiente Gunst, manches unerwartete Hinderniß zu erfahren: das Alles gab mir ein solches Attachement an diesen Plan, an diesen Vorsatz, daß ich darüber meinen Aufenthalt zu Palermo, ja den größten Theil meiner übrigen sicilianischen Reise verträumte. Weßhalb ich denn auch von allen Unbequemlichkeiten wenig empfand, da ich mich auf dem überklassischen Boden in einer poetischen Stimmung fühlte, in der ich das, was ich erfuhr, was ich sah, was ich bemerkte, was mir entgegenkam, Alles auffassen und in einem erfreulichen Gefäß bewahren konnte.

Nach meiner löblichen oder unlöblichen Gewohnheit schrieb ich wenig oder nichts davon auf, arbeitete aber den größten Theil bis aufs letzte Detail im Geiste durch, wo es denn, durch nachfolgende Zerstreuungen zurückgedrängt, liegen geblieben, bis ich gegenwärtig nur eine flüchtige Erinnerung davon zurückrufe.

Auf dem Wege nach Messina, Dinstag den 8. Mai.

Man hat hohe Kalkfelsen links. Sie werden farbiger und machen schöne Meerbusen; dann folgt eine Art Gestein, das man Thonschiefer oder Grauwacke nennen möchte. In den Bächen finden sich schon Granitgeschiebe. Die gelben Aepfel des Solanums, die rothen Blüthen des Oleanders machen die Landschaft lustig. Der Fiume Niso bringt Glimmerschiefer, so wie auch die folgenden Bäche.

Mittwoch den 9. Mai.

Vom Ostwinde bestürmt, ritten wir zwischen dem rechter Hand wogenden Meere und den Felswänden hin, an denen wir vorgestern oben herabgesehen hatten, diesen Tag beständig mit dem Wasser im Kampfe; wir kamen über unzählige Bäche, unter welchen ein größerer, Niso, den Ehrentitel eines Flusses führt; doch diese Gewässer, so wie das Gerölle, das sie mitbringen, waren leichter zu überwinden als das Meer, das heftig stürmte und an vielen Stellen über den Weg hinweg bis an die Felsen schlug und zurück auf die Wanderer spritzte. Herrlich war das anzusehen, und die seltsame Begebenheit ließ uns das Unbequeme übertragen.

Zugleich sollte es nicht an mineralogischer Betrachtung fehlen. Die ungeheuern Kalkfelsen, verwitternd, stürzen herunter, deren weiche Theile, durch die Bewegung der Wellen aufgerieben, die zugemischten festern übrig lassen, und so ist der ganze Strand mit bunten, hornsteinartigen Feuersteinen überdeckt, wovon mehrere Muster aufgepackt worden.

Messina, Donnerstag den 10. Mai 1787.

Und so gelangten wir nach Messina, bequemten uns, weil wir keine Gelegenheit kannten, die erste Nacht in dem Quartier des Vetturins zuzubringen, um uns den andern Morgen nach einem bessern Wohnort umzusehen. Dieser Entschluß gab gleich beim Eintritt den fürchterlichsten Begriff einer zerstörten Stadt: denn wir ritten eine Viertelstunde lang an Trümmern nach Trümmern vorbei, ehe wir zur Herberge kamen, die, in diesem ganzen Revier allein wieder aufgebaut, aus den Fenstern des obern Stocks

nur eine zackige Ruinenwüste überſehen ließ. Außer dem Bezirk dieſes Gehöftes ſpürte man weder Menſch noch Thier; es war Nachts eine furchtbare Stille. Die Thüren ließen ſich weder verſchließen noch verriegeln; auf menſchliche Gäſte war man hier ſo wenig eingerichtet, als in ähnlichen Pferdewohnungen; und doch ſchliefen wir ruhig auf einer Matratze, welche der dienſtfertige Vetturin dem Wirthe unter dem Leibe weggeſchwatzt hatte.

Meſſina, Freitag den 11. Mai.

Heute trennten wir uns von dem wackern Führer; ein gutes Trinkgeld belohnte ſeine ſorgfältigen Dienſte. Wir ſchieden freundlich, nachdem er uns vorher noch einen Lohnbedienten verſchafft, der uns gleich in die beſte Herberge bringen und alles Merkwürdige von Meſſina vorzeigen ſollte. Der Wirth, um ſeinen Wunſch, uns los zu werden, ſchleunigſt erfüllt zu ſehen, half Koffer und ſämmtliches Gepäck auf das ſchnellſte in eine angenehme Wohnung ſchaffen, näher dem belebten Theile der Stadt, das heißt außerhalb der Stadt ſelbſt. Damit aber verhält es ſich folgendermaßen. Nach dem ungeheuern Unglück, das Meſſina betraf, blieb, nach zwölftauſend umgekommenen Einwohnern, für die übrigen dreißigtauſend keine Wohnung; die meiſten Gebäude waren niedergeſtürzt, die zerriſſenen Mauern der übrigen gaben einen unſichern Aufenthalt. Man errichtete daher eiligſt im Norden von Meſſina, auf einer großen Wieſe, eine Bretterſtadt, von der ſich am ſchnellſten derjenige einen Begriff macht, der zu Meßzeiten den Römerberg zu Frankfurt, den Markt zu Leipzig durchwanderte: denn alle Kramläden und Werkſtätte ſind gegen die Straße geöffnet; vieles ereignet ſich außerhalb. Daher ſind nur wenig größere Gebäude, auch nicht ſonderlich, gegen das Oeffentliche verſchloſſen, indem die Bewohner manche Zeit unter freiem Himmel zubringen. So wohnen ſie nun ſchon drei Jahre, und dieſe Buden-, Hütten-, ja Zeltwirthſchaft hat auf den Charakter der Einwohner entſchiedenen Einfluß. Das Entſetzen über jenes ungeheure Ereigniß, die Furcht vor einem ähnlichen treibt ſie, der Freuden des Augenblicks mit gutmüthigem Frohſinn zu genießen. Die Sorge vor neuem Unheil ward am 21. April, alſo ungefähr vor zwanzig Tagen, erneuert; ein merklicher Erdſtoß erſchütterte den Boden abermals. Man zeigte uns eine kleine Kirche, wo eine Maſſe Menſchen, gerade in dem Augenblick zuſammengedrängt, dieſe Erſchütterung empfanden. Einige Perſonen, die darin geweſen, ſchienen ſich von ihrem Schrecken noch nicht erholt zu haben.

Beim Aufſuchen und Betrachten dieſer Gegenſtände leitete uns

ein freundlicher Konsul, der, unaufgefordert, vielfache Sorge für uns trug — in dieser Trümmerwüste mehr als irgendwo dankbar anzuerkennen. Zugleich auch, da er vernahm, daß wir bald abzureisen wünschten, machte er uns einem französischen Kauffahrer bekannt, der im Begriff stehe, nach Neapel zu segeln — doppelt erwünscht, da die weiße Flagge vor den Seeräubern sichert.

Eben hatten wir unserm gütigen Führer den Wunsch zu erkennen gegeben, eine der größern, obgleich auch nur einstöckigen Hütten inwendig, ihre Einrichtung und extemporirte Haushaltung zu sehen, als ein freundlicher Mann sich an uns anschloß, der sich bald als französischer Sprachmeister bezeichnete, welchem der Konsul, nach vollbrachtem Spaziergange, unsern Wunsch, solch ein Gebäude zu sehen, eröffnete, mit dem Ersuchen, uns bei sich einzuführen und mit den Seinigen bekannt zu machen.

Wir traten in die mit Brettern beschlagene und gedeckte Hütte. Der Eindruck war völlig wie der jener Meßbuden, wo man wilde Thiere oder sonstige Abenteuer für Geld sehen läßt: das Zimmerwerk an den Wänden wie am Dache sichtbar; ein grüner Vorhang sonderte den vordern Raum, der, nicht gedielt, tennenartig geschlagen schien. Stühle und Tische befanden sich da, nichts weiter von Hausgeräthe. Erleuchtet war der Platz von oben durch zufällige Oeffnungen der Bretter. Wir diskurirten eine Zeit lang, und ich betrachtete mir die grüne Hülle und das darüber sichtbare innere Dachgebälke, als auf einmal, hüben und drüben des Vorhangs, ein paar allerliebste Mädchenköpfchen neugierig herausguckten, schwarzäugig, schwarzlockig, die aber, sobald sie sich bemerkt sahen, wie der Blitz verschwanden, auf Ansuchen des Konsuls jedoch, nach so viel verflossener Zeit, als nöthig war sich anzuziehen, auf wohlgeputzten und niedlichen Körperchen wieder hervortraten und sich mit ihren bunten Kleidern gar zierlich vor dem grünen Teppich ausnahmen. Aus ihren Fragen konnten wir wohl merken, daß sie uns für fabelhafte Wesen aus einer andern Welt hielten, in welchem liebenswürdigen Irrthum sie unsere Antworten nur mehr bestärken mußten. Auf eine heitere Weise malte der Konsul unsere märchenhafte Erscheinung aus; die Unterhaltung war sehr angenehm, schwer sich zu trennen. Vor der Thüre erst fiel uns auf, daß wir die innern Räume nicht gesehen und die Hauskonstruktion über die Bewohnerinnen vergessen hatten.

Messina, Sonnabend den 12. Mai.

Der Konsul, unter andern, sagte, daß es, wo nicht unumgänglich nöthig, doch wohl gethan sei, dem Gouverneur aufzuwarten,

der, ein wunderlicher alter Mann, nach Laune und Vorurtheil eben so gut schaden als nutzen könne: dem Konsul werde es zu Gunsten gerechnet, wenn er bedeutende Fremde vorstelle; auch wisse der Ankömmling nie, ob er dieses Mannes auf eine oder andere Weise bedürfe. Dem Freunde zu gefallen gieng ich mit.

Ins Vorzimmer tretend, hörten wir drinnen ganz entsetzlichen Lärm; ein Laufer mit Pulcinell-Geberden raunte dem Konsul ins Ohr: Böser Tag! gefährliche Stunde! Doch traten wir hinein und fanden den uralten Gouverneur, uns den Rücken zugewandt, zunächst des Fensters an einem Tische sitzen. Große Haufen vergilbter alter Briefschaften lagen vor ihm, von denen er die unbeschriebenen Blätter mit größter Gelassenheit abschnitt und seinen haushältischen Charakter dadurch zu erkennen gab. Während dieser friedlichen Beschäftigung schalt und fluchte er fürchterlich auf einen anständigen Mann los, der seiner Kleidung nach mit Malta verwandt sein konnte und sich mit vieler Gemüthsruhe und Präcision vertheidigte, wozu ihm jedoch wenig Raum blieb. Der Gescholtene und Angeschrieene suchte mit Fassung einen Verdacht abzulehnen, den der Gouverneur — so schien es — auf ihn, als einen ohne Befugniß mehrmals An- und Abreisenden, mochte geworfen haben; der Mann berief sich auf seine Pässe und bekannten Verhältnisse in Neapel. Dieß aber half Alles nichts; der Gouverneur zerschnitt seine alten Briefschaften, sonderte das weiße Papier sorgfältig und tobte fortwährend.

Außer uns beiden standen noch etwa zwölf Personen in einem weiten Kreise, dieses Thiergefechtes Zeugen, uns wahrscheinlich den Platz an der Thüre beneidend, als gute Gelegenheit, wenn der Erzürnte allenfalls den Krückenstock erheben und dreinschlagen sollte. Die Gesichtszüge des Konsuls hatten sich bei dieser Scene merklich verlängert; mich tröstete des Laufers possenhafte Nähe, der, draußen vor der Schwelle, hinter mir allerlei Faxen schnitt, mich, wenn ich manchmal umblickte, zu beruhigen, als habe das so viel nicht zu bedeuten.

Auch entwirrte sich der gräßliche Handel noch ganz gelinde: der Gouverneur schloß damit, es halte ihn zwar nichts ab, den Betretenen einzustecken und in Verwahrung zappeln zu lassen, allein es möge dießmal hingehen; er solle die paar bestimmten Tage in Messina bleiben, alsdann aber sich fortpacken und niemals wiederkehren. Ganz ruhig, ohne die Miene zu verändern, beurlaubte sich der Mann, grüßte anständig die Versammlung und uns besonders, die er durchschneiden mußte, um zur Thüre zu gelangen. Als der Gouverneur ihm noch etwas nachzuschelten sich ingrimmig umkehrte, erblickte er uns, faßte sich sogleich, winkte dem Konsul, und wir traten an ihn heran.

Ein Mann von sehr hohem Alter, gebückten Hauptes, unter grauen struppigen Augenbrauen schwarze tiefliegende Blicke hervorsendend; nun ein ganz anderer als kurz zuvor. Er hieß mich zu sich sitzen, fragte, in seinem Geschäft ununterbrochen fortfahrend, nach mancherlei, worüber ich ihm Bescheid gab; zuletzt fügte er hinzu, ich sei, so lange ich hier bliebe, zu seiner Tafel geladen. Der Konsul, zufrieden wie ich, ja noch zufriedener, weil er die Gefahr, der wir entronnen, besser kannte, flog die Treppe hinunter, und mir war alle Lust vergangen, dieser Löwenhöhle je wieder nah zu treten.

Messina, Sonntag den 13. Mai.

Zwar bei hellstem Sonnenschein in einer angenehmern Wohnung erwachend, fanden wir uns doch immer in dem unseligen Messina. Einzig unangenehm ist der Anblick der sogenannten Palazzata, einer sichelförmigen Reihe von wahrhaften Palästen, die, wohl in der Länge einer Viertelstunde, die Rhede einschließen und bezeichnen. Alles waren steinerne vierstöckige Gebäude, von welchen mehrere Vorderseiten bis aufs Hauptgesims noch völlig stehen, andere bis auf den dritten, zweiten, ersten Stock heruntergebrochen sind, so daß diese ehemalige Prachtreihe nun aufs widerlichste zahnlückig erscheint, und auch durchlöchert; denn der blaue Himmel schaut beinahe durch alle Fenster. Die innern eigentlichen Wohnungen sind sämmtlich zusammengestürzt.

An diesem seltsamen Phänomen ist Ursache, daß, nach der von Reichen begonnenen architektonischen Prachtanlage, weniger begüterte Nachbarn, mit dem Scheine wetteifernd, ihre alten, aus größern und kleinern Flußgeschieben und vielem Kalk zusammengekneteten Häuser hinter neuen, aus Quaderstücken aufgeführten Vorderseiten versteckten. Jenes an sich schon unsichere Gefüge mußte, von der ungeheuern Erschütterung aufgelöst und zerbröckelt, zusammenstürzen; wie man denn unter manchen bei so großem Unglück vorgekommenen wunderbaren Rettungen auch Folgendes erzählt. Der Bewohner eines solchen Gebäudes sei im furchtbaren Augenblick gerade in die Mauervertiefung eines Fensters getreten, das Haus aber hinter ihm völlig zusammengestürzt; und so habe er, in der Höhe gerettet, den Augenblick seiner Befreiung aus diesem luftigem Kerker beruhigt abgewartet. Daß jene aus Mangel naher Bruchsteine so schlechte Bauart hauptsächlich Schuld an dem völligen Ruin der Stadt gewesen, zeigt die Beharrlichkeit solider Gebäude. Der Jesuiten Kollegium und Kirche, von tüchtigen Quadern aufgeführt, stehen noch unverletzt in ihrer anfänglichen Tüchtigkeit. Dem sei aber, wie ihm wolle,

Messina's Anblick ist äußerst verdrießlich und erinnert an die Urzeiten, wo Sicaner und Siculer diesen unruhigen Erdboden verließen und die westliche Küste Siciliens bebauten.

Und so brachten wir unsern Morgen zu, giengen dann, im Gasthof ein frugales Mahl zu verzehren. Wir saßen noch ganz vergnügt beisammen, als der Bediente des Konsuls athemlos hereinsprang und mir verkündigte, der Gouverneur lasse mich in der ganzen Stadt suchen; er habe mich zur Tafel geladen, und nun bleibe ich aus. Der Konsul lasse mich aufs Inständigste bitten, auf der Stelle hinzugehen, ich möchte gespeist haben oder nicht, möchte aus Vergessenheit oder aus Vorsatz die Stunde versäumt haben. Nun fühlte ich erst den unglaublichen Leichtsinn, womit ich die Einladung des Cyklopen aus dem Sinne geschlagen, froh, daß ich das erste Mal entwischt. Der Bediente ließ mich nicht zaudern; seine Vorstellungen waren die dringendsten und triftigsten: der Konsul riskire, hieß es, daß jener wüthende Despot ihn und die ganze Nation auf den Kopf stelle.

Indessen ich nun Haare und Kleider zurecht putzte, faßte ich mir ein Herz und folgte mit heiterm Sinne meinem Führer, Odysseus den Patron anrufend und mir seine Vorsprache bei Pallas Athene erbittend.

In der Höhle des Löwen angelangt, ward ich vom lustigen Laufer in einen großen Speisesaal geführt, wo etwa vierzig Personen, ohne daß man einen Laut vernommen hätte, an einer länglich-runden Tafel saßen. Der Platz zur Rechten des Gouverneurs war offen, wohin mich der Laufer geleitete.

Nachdem ich den Hausherrn und die Gäste mit einer Verbeugung gegrüßt, setzte ich mich neben ihn, entschuldigte mein Außenbleiben mit der Weitläuftigkeit der Stadt und dem Irrthum, in welchen mich die ungewöhnliche Stundenzahl schon mehrmals geführt. Er versetzte mit glühendem Blick, man habe sich in fremden Landen nach den jedesmaligen Gewohnheiten zu erkundigen und zu richten. Ich erwiederte, dieß sei jederzeit mein Bestreben; nur hätte ich gefunden, daß bei den besten Vorsätzen man gewöhnlich die ersten Tage, wo uns ein Ort noch neu und die Verhältnisse unbekannt seien, in gewisse Fehler verfalle, welche unverzeihlich scheinen müßten, wenn man nicht die Ermüdung der Reise, die Zerstreuung durch Gegenstände, die Sorge für ein leidliches Unterkommen, ja sogar für eine weitere Reise als Gründe der Entschuldigung möchte gelten lassen.

Er fragte darauf, wie lange ich hier zu bleiben gedächte. Ich versetzte, daß ich mir einen recht langen Aufenthalt wünsche, damit ich ihm die Dankbarkeit für die mir erwiesene Gunst durch die genauste Befolgung seiner Befehle und Anordnungen bethätigen

wird er zum ewigen Gedächtniß an diesen herrlichen Tag für mich ausführen.

Zu vergessen ist nicht, daß wir auf dieses schöne Ufer unter dem reinsten Himmel von einem kleinen Altan herabschauten, Rosen erblickten und Nachtigallen hörten. Diese singen hier, wie man uns versichert, sechs Monate hindurch.

Aus der Erinnerung.

War ich nun durch die Gegenwart und Thätigkeit eines geschickten Künstlers und durch eigene, obgleich nur einzelne und schwächere Bemühungen gewiß, daß mir von den interessantesten Gegenden und ihren Theilen feste, wohlgewählte Bilder, im Umriß und nach Belieben auch ausgeführt, bleiben würden, so gab ich um so mehr einem nach und nach auflebenden Drange nach, die gegenwärtige herrliche Umgebung, das Meer, die Inseln, die Häfen, durch poetische würdige Gestalten zu beleben und mir auf und aus diesem Lokal eine Komposition zu bilden, in einem Sinne und in einem Ton, wie ich sie noch nicht hervorgebracht. Die Klarheit des Himmels, der Hauch des Meeres, die Düfte, wodurch die Gebirge mit Himmel und Meer gleichsam in Ein Element aufgelöst wurden, alles dieß gab Nahrung meinen Vorsätzen, und indem ich in jenem schönen öffentlichen Garten zwischen blühenden Hecken von Oleander durch Lauben von fruchttragenden Orangen- und Citronenbäumen wandelte und zwischen andern Bäumen und Sträuchen, die mir unbekannt waren, verweilte, fühlte ich den fremden Einfluß auf das Allerangenehmste.

Ich hatte mir, überzeugt, daß es für mich keinen bessern Kommentar zur Odyssee geben könne, als eben gerade diese lebendige Umgebung, ein Exemplar verschafft und las es nach meiner Art mit unglaublichem Antheil. Doch wurde ich gar bald zu eigner Produktion angeregt, die, so seltsam sie auch im ersten Augenblicke schien, mir doch immer lieber ward und mich endlich ganz beschäftigte. Ich ergriff nämlich den Gedanken, den Gegenstand der Nausikaa als Tragödie zu behandeln.

Es ist mir selbst nicht möglich, abzusehen, was ich daraus würde gemacht haben, aber ich war über den Plan bald mit mir einig. Der Hauptsinn war der, in der Nausikaa eine treffliche, von Vielen umworbene Jungfrau darzustellen, die, sich keiner Neigung bewußt, alle Freier bisher ablehnend behandelt, durch einen seltsamen Fremdling aber gerührt, aus ihrem Zustand heraustritt und durch eine voreilige Aeußerung ihrer Neigung sich kompromittirt, was die Situation vollkommen tragisch macht. Diese

einfache Fabel sollte durch den Reichthum der subordinirten Motive und besonders durch das Meer- und Inselhafte der eigentlichen Ausführung und des besondern Tons erfreulich werden.

Der erste Akt begann mit dem Ballspiel. Die unerwartete Bekanntschaft wird gemacht, und die Bedenklichkeit, den Fremden nicht selbst in die Stadt zu führen, wird schon ein Vorbote der Neigung.

Der zweite Akt exponirte das Haus des Alcinous, die Charaktere der Freier und endigte mit dem Eintritt des Ulysses.

Der dritte war ganz der Bedeutsamkeit des Abenteurers gewidmet, und ich hoffte, in der dialogirten Erzählung seiner Abenteuer, die von den verschiedenen Zuhörern sehr verschieden aufgenommen werden, etwas Künstliches und Erfreuliches zu leisten. Während der Erzählung erhöhen sich die Leidenschaften, und der lebhafte Antheil Nausikaa's an dem Fremdling wird durch Wirkung und Gegenwirkung endlich hervorgeschlagen.

Im vierten Akt bethätigt Ulysses außer der Scene seine Tapferkeit, indessen die Frauen zurückbleiben und der Neigung, der Hoffnung und allen zarten Gefühlen Raum lassen. Bei den großen Vortheilen, welche der Fremdling davon trägt, hält sich Nausikaa noch weniger zusammen und kompromittirt sich unwiderruflich mit ihren Landsleuten. Ulyß, der halb schuldig, halb unschuldig dieses Alles veranlaßt, muß sich zuletzt als einen Scheidenden erklären, und es bleibt dem guten Mädchen nichts übrig, als im letzten Akte den Tod zu suchen.

Es war in dieser Komposition nichts, was ich nicht aus eigenen Erfahrungen nach der Natur hätte ausmalen können. Selbst auf der Reise, selbst in Gefahr, Neigungen zu erregen, die, wenn sie auch kein tragisches Ende nehmen, doch schmerzlich genug, gefährlich und schädlich werden können; selbst in dem Falle, in einer so großen Entfernung von der Heimath abgelegene Gegenstände, Reiseabenteuer, Lebensvorfälle zu Unterhaltung der Gesellschaft mit lebhaften Farben auszumalen, von der Jugend für einen Halbgott, von gesetztern Personen für einen Aufschneider gehalten zu werden, manche unverdiente Gunst, manches unerwartete Hinderniß zu erfahren: das Alles gab mir ein solches Attachement an diesen Plan, an diesen Vorsatz, daß ich darüber meinen Aufenthalt zu Palermo, ja den größten Theil meiner übrigen sicilianischen Reise verträumte. Weßhalb ich denn auch von allen Unbequemlichkeiten wenig empfand, da ich mich auf dem überklassischen Boden in einer poetischen Stimmung fühlte, in der ich das, was ich erfuhr, was ich sah, was ich bemerkte, was mir entgegenkam, Alles auffassen und in einem erfreulichen Gefäß bewahren konnte.

Nach meiner löblichen oder unlöblichen Gewohnheit schrieb ich wenig oder nichts davon auf, arbeitete aber den größten Theil bis aufs letzte Detail im Geiste durch, wo es denn, durch nachfolgende Zerstreuungen zurückgedrängt, liegen geblieben, bis ich gegenwärtig nur eine flüchtige Erinnerung davon zurückrufe.

Auf dem Wege nach Messina, Dinstag den 8. Mai.

Man hat hohe Kalkfelsen links. Sie werden farbiger und machen schöne Meerbusen; dann folgt eine Art Gestein, das man Thonschiefer oder Grauwacke nennen möchte. In den Bächen finden sich schon Granitgeschiebe. Die gelben Aepfel des Solanums, die rothen Blüthen des Oleanders machen die Landschaft lustig. Der Fiume Niso bringt Glimmerschiefer, so wie auch die folgenden Bäche.

Mittwoch den 9. Mai.

Vom Ostwinde bestürmt, ritten wir zwischen dem rechter Hand wogenden Meere und den Felswänden hin, an denen wir vorgestern oben herabgesehen hatten, diesen Tag beständig mit dem Wasser im Kampfe; wir kamen über unzählige Bäche, unter welchen ein größerer, Niso, den Ehrentitel eines Flusses führt; doch diese Gewässer, so wie das Gerölle, das sie mitbringen, waren leichter zu überwinden als das Meer, das heftig stürmte und an vielen Stellen über den Weg hinweg bis an die Felsen schlug und zurück auf die Wanderer spritzte. Herrlich war das anzusehen, und die seltsame Begebenheit ließ uns das Unbequeme übertragen.

Zugleich sollte es nicht an mineralogischer Betrachtung fehlen. Die ungeheuern Kalkfelsen, verwitternd, stürzen herunter, deren weiche Theile, durch die Bewegung der Wellen aufgerieben, die zugemischten festern übrig lassen, und so ist der ganze Strand mit bunten, hornsteinartigen Feuersteinen überdeckt, wovon mehrere Muster aufgepackt worden.

Messina, Donnerstag den 10. Mai 1787.

Und so gelangten wir nach Messina, bequemten uns, weil wir keine Gelegenheit kannten, die erste Nacht in dem Quartier des Vetturins zuzubringen, um uns den andern Morgen nach einem bessern Wohnort umzusehen. Dieser Entschluß gab gleich beim Eintritt den fürchterlichsten Begriff einer zerstörten Stadt: denn wir ritten eine Viertelstunde lang an Trümmern nach Trümmern vorbei, ehe wir zur Herberge kamen, die, in diesem ganzen Revier allein wieder aufgebaut, aus den Fenstern des obern Stocks

nur eine zackige Ruinenwüste übersehen ließ. Außer dem Bezirk dieses Gehöftes spürte man weder Mensch noch Thier; es war Nachts eine furchtbare Stille. Die Thüren ließen sich weder verschließen noch verriegeln; auf menschliche Gäste war man hier so wenig eingerichtet, als in ähnlichen Pferdewohnungen; und doch schliefen wir ruhig auf einer Matratze, welche der dienstfertige Vetturin dem Wirthe unter dem Leibe weggeschwatzt hatte.

Messina, Freitag den 11. Mai.

Heute trennten wir uns von dem wackern Führer; ein gutes Trinkgeld belohnte seine sorgfältigen Dienste. Wir schieden freundlich, nachdem er uns vorher noch einen Lohnbedienten verschafft, der uns gleich in die beste Herberge bringen und alles Merkwürdige von Messina vorzeigen sollte. Der Wirth, um seinen Wunsch, uns los zu werden, schleunigst erfüllt zu sehen, half Koffer und sämmtliches Gepäck auf das schnellste in eine angenehme Wohnung schaffen, näher dem belebten Theile der Stadt, das heißt außerhalb der Stadt selbst. Damit aber verhält es sich folgendermaßen. Nach dem ungeheuern Unglück, das Messina betraf, blieb, nach zwölftausend umgekommenen Einwohnern, für die übrigen dreißigtausend keine Wohnung; die meisten Gebäude waren niedergestürzt, die zerrissenen Mauern der übrigen gaben einen unsichern Aufenthalt. Man errichtete daher eiligst im Norden von Messina, auf einer großen Wiese, eine Bretterstadt, von der sich am schnellsten derjenige einen Begriff macht, der zu Meßzeiten den Römerberg zu Frankfurt, den Markt zu Leipzig durchwanderte: denn alle Kramläden und Werkstätte sind gegen die Straße geöffnet; vieles ereignet sich außerhalb. Daher sind nur wenig größere Gebäude, auch nicht sonderlich, gegen das Oeffentliche verschlossen, indem die Bewohner manche Zeit unter freiem Himmel zubringen. So wohnen sie nun schon drei Jahre, und diese Buden-, Hütten-, ja Zeltwirthschaft hat auf den Charakter der Einwohner entschiedenen Einfluß. Das Entsetzen über jenes ungeheure Ereigniß, die Furcht vor einem ähnlichen treibt sie, der Freuden des Augenblicks mit gutmüthigem Frohsinn zu genießen. Die Sorge vor neuem Unheil ward am 21. April, also ungefähr vor zwanzig Tagen, erneuert; ein merklicher Erdstoß erschütterte den Boden abermals. Man zeigte uns eine kleine Kirche, wo eine Masse Menschen, gerade in dem Augenblick zusammengedrängt, diese Erschütterung empfanden. Einige Personen, die darin gewesen, schienen sich von ihrem Schrecken noch nicht erholt zu haben.

Beim Aufsuchen und Betrachten dieser Gegenstände leitete uns

ein freundlicher Konsul, der, unaufgefordert, vielfache Sorge für uns trug — in dieser Trümmerwüste mehr als irgendwo dankbar anzuerkennen. Zugleich auch, da er vernahm, daß wir bald abzureisen wünschten, machte er uns einem französischen Kauffahrer bekannt, der im Begriff stehe, nach Neapel zu segeln — doppelt erwünscht, da die weiße Flagge vor den Seeräubern sichert.

Eben hatten wir unserm gütigen Führer den Wunsch zu erkennen gegeben, eine der größern, obgleich auch nur einstöckigen Hütten inwendig, ihre Einrichtung und extemporirte Haushaltung zu sehen, als ein freundlicher Mann sich an uns anschloß, der sich bald als französischer Sprachmeister bezeichnete, welchem der Konsul, nach vollbrachtem Spaziergange, unsern Wunsch, solch ein Gebäude zu sehen, eröffnete, mit dem Ersuchen, uns bei sich einzuführen und mit den Seinigen bekannt zu machen.

Wir traten in die mit Brettern beschlagene und gedeckte Hütte. Der Eindruck war völlig wie der jener Meßbuden, wo man wilde Thiere oder sonstige Abenteuer für Geld sehen läßt: das Zimmerwerk an den Wänden wie am Dache sichtbar; ein grüner Vorhang sonderte den vordern Raum, der, nicht getheilt, tennenartig geschlagen schien. Stühle und Tische befanden sich da, nichts weiter von Hausgeräthe. Erleuchtet war der Platz von oben durch zufällige Oeffnungen der Bretter. Wir diskurirten eine Zeit lang, und ich betrachtete mir die grüne Hülle und das darüber sichtbare innere Dachgebälke, als auf einmal, hüben und drüben des Vorhangs, ein paar allerliebste Mädchenköpfchen neugierig herausguckten, schwarzäugig, schwarzlockig, die aber, sobald sie sich bemerkt sahen, wie der Blitz verschwanden, auf Ansuchen des Konsuls jedoch, nach so viel verflossener Zeit, als nöthig war sich anzuziehen, auf wohlgeputzten und niedlichen Körperchen wieder hervortraten und sich mit ihren bunten Kleidern gar zierlich vor dem grünen Teppich ausnahmen. Aus ihren Fragen konnten wir wohl merken, daß sie uns für fabelhafte Wesen aus einer andern Welt hielten, in welchem liebenswürdigen Irrthum sie unsere Antworten nur mehr bestärken mußten. Auf eine heitere Weise malte der Konsul unsere märchenhafte Erscheinung aus; die Unterhaltung war sehr angenehm, schwer sich zu trennen. Vor der Thüre erst fiel uns auf, daß wir die innern Räume nicht gesehen und die Hauskonstruktion über die Bewohnerinnen vergessen hatten.

Messina, Sonnabend den 12. Mai.

Der Konsul, unter andern, sagte, daß es, wo nicht unumgänglich nöthig, doch wohl gethan sei, dem Gouverneur aufzuwarten,

der, ein wunderlicher alter Mann, nach Laune und Vorurtheil eben so gut schaden als nutzen könne: dem Konsul werde es zu Gunsten gerechnet, wenn er bedeutende Fremde vorstelle; auch wisse der Ankömmling nie, ob er dieses Mannes auf eine oder andere Weise bedürfe. Dem Freunde zu gefallen gieng ich mit.

Ins Vorzimmer tretend, hörten wir drinnen ganz entsetzlichen Lärm; ein Laufer mit Pulcinell-Geberden raunte dem Konsul ins Ohr: Böser Tag! gefährliche Stunde! Doch traten wir hinein und fanden den uralten Gouverneur, uns den Rücken zugewandt, zunächst des Fensters an einem Tische sitzen. Große Haufen vergilbter alter Briefschaften lagen vor ihm, von denen er die unbeschriebenen Blätter mit größter Gelassenheit abschnitt und seinen haushältischen Charakter dadurch zu erkennen gab. Während dieser friedlichen Beschäftigung schalt und fluchte er fürchterlich auf einen anständigen Mann los, der seiner Kleidung nach mit Malta verwandt sein konnte und sich mit vieler Gemüthsruhe und Präcision vertheidigte, wozu ihm jedoch wenig Raum blieb. Der Gescholtene und Angeschrieene suchte mit Fassung einen Verdacht abzulehnen, den der Gouverneur — so schien es — auf ihn, als einen ohne Befugniß mehrmals An- und Abreisenden, mochte geworfen haben; der Mann berief sich auf seine Pässe und bekannten Verhältnisse in Neapel. Dieß aber half Alles nichts; der Gouverneur zerschnitt seine alten Briefschaften, sonderte das weiße Papier sorgfältig und tobte fortwährend.

Außer uns beiden standen noch etwa zwölf Personen in einem weiten Kreise, dieses Thiergefechtes Zeugen, uns wahrscheinlich den Platz an der Thüre beneidend, als gute Gelegenheit, wenn der Erzürnte allenfalls den Krückenstock erheben und dreinschlagen sollte. Die Gesichtszüge des Konsuls hatten sich bei dieser Scene merklich verlängert; mich tröstete des Laufers possenhafte Nähe, der, draußen vor der Schwelle, hinter mir allerlei Faxen schnitt, mich, wenn ich manchmal umblickte, zu beruhigen, als habe das so viel nicht zu bedeuten.

Auch entwirrte sich der gräßliche Handel noch ganz gelinde: der Gouverneur schloß damit, es halte ihn zwar nichts ab, den Betretenen einzustecken und in Verwahrung zappeln zu lassen, allein es möge dießmal hingehen; er solle die paar bestimmten Tage in Messina bleiben, alsdann aber sich fortpacken und niemals wiederkehren. Ganz ruhig, ohne die Miene zu verändern, beurlaubte sich der Mann, grüßte anständig die Versammlung und uns besonders, die er durchschneiden mußte, um zur Thüre zu gelangen. Als der Gouverneur ihm noch etwas nachzuschelten sich ingrimmig umkehrte, erblickte er uns, faßte sich sogleich, winkte dem Konsul, und wir traten an ihn heran.

Ein Mann von sehr hohem Alter, gebückten Hauptes, unter grauen struppigen Augenbrauen schwarze tiefliegende Blicke hervorsendend; nun ein ganz anderer als kurz zuvor. Er hieß mich zu sich sitzen, fragte, in seinem Geschäft ununterbrochen fortfahrend, nach mancherlei, worüber ich ihm Bescheid gab; zuletzt fügte er hinzu, ich sei, so lange ich hier bliebe, zu seiner Tafel geladen. Der Konsul, zufrieden wie ich, ja noch zufriedener, weil er die Gefahr, der wir entronnen, besser kannte, flog die Treppe hinunter, und mir war alle Lust vergangen, dieser Löwenhöhle je wieder nah zu treten.

Messina, Sonntag den 13. Mai.

Zwar bei hellstem Sonnenschein in einer angenehmern Wohnung erwachend, fanden wir uns doch immer in dem unseligen Messina. Einzig unangenehm ist der Anblick der sogenannten Palazzata, einer sichelförmigen Reihe von wahrhaften Palästen, die, wohl in der Länge einer Viertelstunde, die Rhede einschließen und bezeichnen. Alles waren steinerne vierstöckige Gebäude, von welchen mehrere Vorderseiten bis aufs Hauptgesims noch völlig stehen, andere bis auf den dritten, zweiten, ersten Stock heruntergebrochen sind, so daß diese ehemalige Prachtreihe nun aufs widerlichste zahnlückig erscheint, und auch durchlöchert; denn der blaue Himmel schaut beinahe durch alle Fenster. Die innern eigentlichen Wohnungen sind sämmtlich zusammengestürzt.

An diesem seltsamen Phänomen ist Ursache, daß, nach der von Reichen begonnenen architektonischen Prachtanlage, weniger begüterte Nachbarn, mit dem Scheine wetteifernd, ihre alten, aus größern und kleinern Flußgeschieben und vielem Kalk zusammengekneteten Häuser hinter neuen, aus Quaderstücken aufgeführten Vorderseiten versteckten. Jenes an sich schon unsichere Gefüge mußte, von der ungeheuern Erschütterung aufgelöst und zerbröckelt, zusammenstürzen; wie man denn unter manchen bei so großem Unglück vorgekommenen wunderbaren Rettungen auch Folgendes erzählt. Der Bewohner eines solchen Gebäudes sei im furchtbaren Augenblick gerade in die Mauervertiefung eines Fensters getreten, das Haus aber hinter ihm völlig zusammengestürzt; und so habe er, in der Höhe gerettet, den Augenblick seiner Befreiung aus diesem luftigem Kerker beruhigt abgewartet. Daß jene aus Mangel naher Bruchsteine so schlechte Bauart hauptsächlich Schuld an dem völligen Ruin der Stadt gewesen, zeigt die Beharrlichkeit solider Gebäude. Der Jesuiten Kollegium und Kirche, von tüchtigen Quadern aufgeführt, stehen noch unverletzt in ihrer anfänglichen Tüchtigkeit. Dem sei aber, wie ihm wolle,

Messina's Anblick ist äußerst verdrießlich und erinnert an die Urzeiten, wo Sicaner und Siculer diesen unruhigen Erdboden verließen und die westliche Küste Siciliens bebauten.

Und so brachten wir unsern Morgen zu, giengen dann, im Gasthof ein frugales Mahl zu verzehren. Wir saßen noch ganz vergnügt beisammen, als der Bediente des Konsuls athemlos hereinsprang und mir verkündigte, der Gouverneur lasse mich in der ganzen Stadt suchen; er habe mich zur Tafel geladen, und nun bleibe ich aus. Der Konsul lasse mich aufs Inständigste bitten, auf der Stelle hinzugehen, ich möchte gespeist haben oder nicht, möchte aus Vergessenheit oder aus Vorsatz die Stunde versäumt haben. Nun fühlte ich erst den unglaublichen Leichtsinn, womit ich die Einladung des Cyklopen aus dem Sinne geschlagen, froh, daß ich das erste Mal entwischt. Der Bediente ließ mich nicht zaudern; seine Vorstellungen waren die dringendsten und triftigsten: der Konsul riskire, hieß es, daß jener wüthende Despot ihn und die ganze Nation auf den Kopf stelle.

Indessen ich nun Haare und Kleider zurecht putzte, faßte ich mir ein Herz und folgte mit heiterm Sinne meinem Führer, Odysseus den Patron anrufend und mir seine Vorsprache bei Pallas Athene erbittend.

In der Höhle des Löwen angelangt, ward ich vom lustigen Laufer in einen großen Speisesaal geführt, wo etwa vierzig Personen, ohne daß man einen Laut vernommen hätte, an einer länglich-runden Tafel saßen. Der Platz zur Rechten des Gouverneurs war offen, wohin mich der Laufer geleitete.

Nachdem ich den Hausherrn und die Gäste mit einer Verbeugung gegrüßt, setzte ich mich neben ihn, entschuldigte mein Außenbleiben mit der Weitläuftigkeit der Stadt und dem Irrthum, in welchen mich die ungewöhnliche Stundenzahl schon mehrmals geführt. Er versetzte mit glühendem Blick, man habe sich in fremden Landen nach den jedesmaligen Gewohnheiten zu erkundigen und zu richten. Ich erwiederte, dieß sei jederzeit mein Bestreben; nur hätte ich gefunden, daß bei den besten Vorsätzen man gewöhnlich die ersten Tage, wo uns ein Ort noch neu und die Verhältnisse unbekannt seien, in gewisse Fehler verfalle, welche unverzeihlich scheinen müßten, wenn man nicht die Ermüdung der Reise, die Zerstreuung durch Gegenstände, die Sorge für ein leidliches Unterkommen, ja sogar für eine weitere Reise als Gründe der Entschuldigung möchte gelten lassen.

Er fragte darauf, wie lange ich hier zu bleiben gedächte. Ich versetzte, daß ich mir einen recht langen Aufenthalt wünsche, damit ich ihm die Dankbarkeit für die mir erwiesene Gunst durch die genauste Befolgung seiner Befehle und Anordnungen bethätigen

könnte. Nach einer Pause fragte er sodann, was ich in Messina gesehen habe. Ich erzählte kürzlich meinen Morgen mit einigen Bemerkungen und fügte hinzu, daß ich am meisten bewundert die Reinlichkeit und Ordnung in den Straßen dieser zerstörten Stadt. Und wirklich war bewunderungswürdig, wie man die sämmtlichen Straßen von Trümmern gereinigt, indem man den Schutt in die zerfallenen Mauerstätten selbst geworfen, die Steine dagegen an die Häuser angereiht und dadurch die Mitte der Straßen frei, dem Handel und Wandel offen wieder übergeben. Hiebei konnte ich dem Ehrenmanne mit der Wahrheit schmeicheln, indem ich ihm versicherte, daß alle Messineser dankbar erkennten, diese Wohlthat seiner Vorsorge schuldig zu sein.

Erkennen sie es? brummte er. Haben sie doch früher genug über die Härte geschrieen, mit der man sie zu ihrem Vortheile nöthigen mußte.

Ich sprach von weisen Absichten der Regierung, von höhern Zwecken, die erst später eingesehen und geschätzt werden könnten, und dergleichen. Er fragte, ob ich die Jesuitenkirche gesehen habe, welches ich verneinte; worauf er mir denn zusagte, daß er mir sie wolle zeigen lassen, und zwar mit allem Zubehör.

Während diesem durch wenige Pausen unterbrochenen Gespräche sah ich die übrige Gesellschaft in dem tiefsten Stillschweigen, nicht mehr sich bewegen, als nöthig, die Bissen zum Munde zu bringen. Und so standen sie, als die Tafel aufgehoben und der Kaffee gereicht war, wie Wachspuppen rings an den Wänden. Ich gieng auf den Hausgeistlichen los, der mir die Kirche zeigen sollte, ihm zum voraus für seine Bemühungen zu danken; er wich zur Seite, indem er demüthig versicherte, die Befehle Ihro Excellenz habe er ganz allein vor Augen. Ich redete darauf einen jungen nebenstehenden Fremden an, dem es auch, ob er gleich ein Franzose war, nicht ganz wohl in seiner Haut zu sein schien; denn auch er war verstummt und erstarrt wie die ganze Gesellschaft, worunter ich mehrere Gesichter sah, die der gestrigen Scene mit dem Malteserritter bedenklich beigewohnt hatten.

Der Gouverneur entfernte sich, und nach einiger Zeit sagte mir der Geistliche, es sei nun an der Stunde, zu gehen. Ich folgte ihm, die übrige Gesellschaft hatte sich stille, stille verloren. Er führte mich an das Portal der Jesuitenkirche, das, nach der bekannten Architektur dieser Väter, prunkhaft und wirklich imposant in die Luft steht. Ein Schließer kam uns schon entgegen und lud zum Eintritt; der Geistliche hingegen hielt mich zurück mit der Weisung, daß wir zuvor auf den Gouverneur zu warten hätten. Dieser fuhr auch bald heran, hielt auf dem Platze unfern der Kirche und winkte, worauf wir drei ganz nah an seinem Kutschenschlag

uns vereinigten. Er gebot dem Schließer, daß er mir nicht allein die Kirche in allen ihren Theilen zeigen, sondern auch die Geschichte der Altäre und anderer Stiftungen umständlich erzählen solle; ferner habe er auch die Sakristeien aufzuschließen und mich auf alles das darin enthaltene Merkwürdige aufmerksam zu machen. Ich sei ein Mann, den er ehren wolle, der alle Ursache haben solle, in seinem Vaterlande rühmlich von Messina zu sprechen. Versäumen Sie nicht, sagte er darauf zu mir gewandt mit einem Lächeln, in sofern seine Züge dessen fähig waren, versäumen Sie nicht, so lange Sie hier sind, zur rechten Stunde an Tafel zu kommen! Sie sollen immer wohl empfangen sein. Ich hatte kaum Zeit, ihm hierauf verehrlich zu erwiedern. Der Wagen bewegte sich fort.

Von diesem Augenblick an ward auch der Geistliche heiterer; wir traten in die Kirche. Der Kastellan, wie man ihn wohl in diesem entgottesdiensteten Zauberpalaste nennen dürfte, schickte sich an, die ihm scharf empfohlene Pflicht zu erfüllen, als der Konsul und Kniep in das leere Heiligthum hereinstürzten, mich umarmten und eine leidenschaftliche Freude ausdrückten, mich, den sie schon in Gewahrsam geglaubt, wiederzusehen. Sie hatten in Höllenangst gesessen, bis der gewandte Laufer, wahrscheinlich vom Konsul gut pensionirt, einen glücklichen Ausgang des Abenteuers unter hundert Possen erzählte, worauf denn ein erheiternder Frohsinn sich über die Beiden ergoß, die mich sogleich aufsuchten, als die Aufmerksamkeit des Gouverneurs wegen der Kirche ihnen bekannt geworden.

Indessen standen wir vor dem Hochaltare, die Auslegung alter Kostbarkeiten vernehmend. Säulen von Lapis Lazuli, durch bronzene, vergoldete Stäbe gleichsam kannelirt, nach florentinischer Art eingelegte Pilaster und Füllungen, die prächtigen sicilianischen Achate in Ueberfluß, Erz und Vergoldung sich wiederholend und Alles verbindend.

Nun war es aber eine wunderbare kontrapunktische Fuge, wenn Kniep und der Konsul die Verlegenheit des Abenteuers, der Vorzeiger dagegen die Kostbarkeiten der noch wohl erhaltenen Pracht verschränkt vortrugen; beide von ihrem Gegenstande durchdrungen; wobei ich denn das doppelte Vergnügen hatte, den Werth meines glücklichen Entkommens zu fühlen und zugleich die sicilianischen Gebirgsprodukte, um die ich mir schon manche Mühe gegeben, architektonisch angewendet zu sehen.

Die genaue Kenntniß der einzelnen Theile, woraus dieser Prunk zusammengesetzt war, verhalf mir zur Entdeckung, daß der sogenannte Lapis Lazuli jener Säulen eigentlich nur Calcara sei, aber freilich von so schöner Farbe, als ich sie noch nicht gesehen, und herrlich zusammengefügt. Aber auch so blieben diese Säulen noch

immer ehrwürdig; denn es setzt eine ungeheure Menge jenes Materials voraus, um Stücke von so schöner und gleicher Farbe aussuchen zu können, und dann ist die Bemühung des Schneidens, Schleifens und Polirens höchst bedeutend. Doch was war jenen Vätern unüberwindlich?

Der Konsul hatte indessen nicht aufgehört, mich über mein bedrohliches Schicksal aufzuklären. Der Gouverneur nämlich, mit sich selbst unzufrieden, daß ich von seinem gewaltsamen Betragen gegen den Quasimalteser gleich beim ersten Eintritt Zeuge gewesen, habe sich vorgenommen, mich besonders zu ehren, und sich darüber einen Plan festgesetzt; dieser habe durch mein Außenbleiben gleich zu Anfang der Ausführung einen Strich erlitten. Nach langem Warten sich endlich zur Tafel setzend, habe der Despot sein ungeduldiges Mißvergnügen nicht verbergen können, und die Gesellschaft sei in Furcht gestanden, entweder bei meinem Kommen oder nach aufgehobener Tafel eine Scene zu erleben.

Indessen suchte der Küster immer wieder das Wort zu erhaschen, öffnete die geheimen Räume, nach schönen Verhältnissen gebaut, anständig, ja prächtig verziert; auch war darin noch manches bewegliche Kirchengeräthe übrig geblieben, dem Ganzen gemäß geformt und geputzt. Von edeln Metallen sah ich nichts, so wenig als von ältern und neuern ächten Kunstwerken.

Unsere italiänisch-deutsche Fuge — denn Pater und Küster psalmodirten in der ersten, Kniep und Konsul in der zweiten Sprache — neigte sich zu Ende, als ein Offizier sich zu uns gesellte, den ich bei Tafel gesehen. Er gehörte zum Gefolge des Gouverneurs. Dieß konnte wieder einige Besorgniß erregen, besonders da er sich erbot, mich an den Hafen zu führen, wo er mich an Punkte bringen wolle, die Fremden sonst unzugänglich seien. Meine Freunde sahen sich an; ich ließ mich jedoch nicht abhalten, allein mit ihm zu gehen. Nach einigen gleichgültigen Gesprächen begann ich ihn zutraulich anzureden und gestand, bei Tafel gar wohl bemerkt zu haben, daß mehrere stille Beisitzer mir durch ein freundliches Zeichen zu verstehen gegeben, daß ich nicht unter weltfremden Menschen allein, sondern unter Freunden, ja Brüdern mich befinde und deßhalb nichts zu besorgen habe. Ich halte für Pflicht, ihm zu danken und um Erstattung gleichen Danks an die übrigen Freunde zu ersuchen. Hierauf erwiederte derselbe, daß sie mich um so mehr zu beruhigen gesucht, als sie bei Kenntniß der Gemüthsart ihres Vorgesetzten für mich eigentlich nichts befürchtet hätten; denn eine Explosion, wie die gegen den Malteser, sei nur selten und gerade wegen einer solchen mache sich der würdige Greis selbst Vorwürfe, hüte sich lange, lebe dann eine Weile in einer sorglosen Sicherheit seiner Pflicht, bis er denn endlich,

durch einen unerwarteten Vorfall überrascht, wieder zu neuen Heftigkeiten hingerissen werde. Der wackere Freund setzte hinzu, daß ihm und seinen Genossen nichts wünschenswerther wäre, als mit mir sich genauer zu verbinden; weßhalb ich die Gefälligkeit haben möchte, mich näher zu bezeichnen, wozu sich heute Nacht die beste Gelegenheit finden werde. Ich wich diesem Verlangen höflich aus, indem ich ihn bat, mir eine Grille zu verzeihen: ich wünsche nämlich auf Reisen bloß als Mensch angesehen zu werden; könne ich als ein solcher Vertrauen erregen und Theilnahme erlangen, so sei es mir angenehm und erwünscht; in andere Verhältnisse einzugehen, verböten mir mancherlei Gründe.

Ueberzeugen wollt' ich ihn nicht; denn ich durfte ja nicht sagen, was eigentlich mein Grund war. Merkwürdig genug aber schien mir's, wie schön und unschuldig die wohldenkenden Männer unter einem despotischen Regiment sich zu eigenem und zu der Fremdlinge Schutz verbündet hatten. Ich verhehlte ihm nicht, daß ich ihre Verhältnisse zu andern deutschen Reisenden recht wohl kenne, verbreitete mich über die löblichen Zwecke, die erreicht werden sollten, und setzte ihn immer mehr in Erstaunen über meine vertrauliche Hartnäckigkeit. Er versuchte alles Mögliche, mich aus meinem Incognito hervorzuziehen, welches ihm nicht gelang, theils weil ich, einer Gefahr entronnen, mich nicht zwecklos in eine andere begeben konnte, theils weil ich gar wohl bemerkte, die Ansichten dieser wackern Insulaner seien von den meinigen so sehr verschieden, daß ihnen mein näherer Umgang weder Freude noch Trost bringen könne.

Dagegen wurden Abends mit dem theilnehmenden und thätigen Konsul noch einige Stunden verbracht, der denn auch die Scene mit dem Malteser aufklärte. Es sei dieser zwar kein eigentlicher Abenteurer, aber ein unruhiger Ortwechsler. Der Gouverneur, aus einer großen Familie, wegen Ernst und Tüchtigkeit verehrt, wegen bedeutender Dienste geschätzt, stehe doch im Rufe unbegrenzten Eigenwillens, zaumloser Heftigkeit und ehernen Starrsinns. Argwöhnisch als Greis und Despot, mehr besorgt als überzeugt, daß er Feinde bei Hofe habe, hasse er solche hin und wieder ziehende Figuren, die er durchaus für Spione halte. Dießmal sei ihm der Rothrock in die Quere gekommen, da er nach einer ziemlichen Pause sich wieder einmal im Zorn habe ergehen müssen, um die Leber zu befreien.

Messina und auf der See, Montag den 14. Mai.

Beide wir erwachten mit gleicher Empfindung, verdrießlich, daß wir, durch den ersten wüsten Anblick von Messina zur Ungeduld

gereizt, uns entschlossen hatten, mit dem französischen Kauffahrer die Rückfahrt abzuschließen. Nach dem glücklich beendigten Abenteuer mit dem Gouverneur, bei dem Verhältniß zu wackern Männern, denen ich mich nur näher zu bezeichnen brauchte, aus dem Besuch bei meinem Banquier, der auf dem Lande in der angenehmsten Gegend wohnte, ließ sich für einen längern Aufenthalt in Messina das Angenehmste hoffen. Kniep, von ein paar hübschen Kindern wohl unterhalten, wünschte nichts mehr als die längere Dauer des sonst verhaßten Gegenwindes. Indessen war die Lage unangenehm: Alles mußte gepackt bleiben und wir jeden Augenblick bereit sein, zu scheiden.

So geschah denn auch dieser Aufruf gegen Mittag; wir eilten an Bord und fanden unter der am Ufer versammelten Menge auch unsern guten Konsul, von dem wir dankbar Abschied nahmen. Der gelbe Laufer drängte sich auch herbei, seine Ergötzlichkeiten abzuholen. Dieser ward nun belohnt und beauftragt, seinem Herrn unsere Abreise zu melden und mein Außenbleiben von Tafel zu entschuldigen. Wer absegelt, ist entschuldigt! rief er aus; sodann mit einem seltsamen Sprung sich umkehrend, war er verschwunden.

Im Schiffe selbst sah es nun anders aus, als auf der neapolitanischen Korvette, doch beschäftigte uns, bei allmähliger Entfernung vom Ufer, die herrliche Ansicht des Palastzirkels, der Citadelle, der hinter der Stadt aufsteigenden Berge. Kalabrien an der andern Seite. Nun der freie Blick in die Meerenge nord- und südwärts, bei einer ausgedehnten, an beiden Seiten schön beuferten Breite. Als wir dieses nach und nach anstaunten, ließ man uns links, in ziemlicher Ferne, einige Bewegung im Wasser, rechts aber, etwas näher, einen vom Ufer sich auszeichnenden Felsen bemerken, jene als Charybdis, diesen als Scylla. Man hat sich bei Gelegenheit beider in der Natur so weit aus einander stehenden, von dem Dichter so nahe zusammengerückten Merkwürdigkeiten über die Fabelei der Poeten beschwert und nicht bedacht, daß die Einbildungskraft aller Menschen durchaus Gegenstände, wenn sie sich solche bedeutend vorstellen will, höher als breit imaginirt und dadurch dem Bilde mehr Charakter, Ernst und Würde verschafft. Tausendmal habe ich klagen hören, daß ein durch Erzählung gekannter Gegenstand in der Gegenwart nicht mehr befriedige; die Ursache hiervon ist immer dieselbe: Einbildung und Gegenwart verhalten sich wie Poesie und Prosa; jene wird die Gegenstände mächtig und steil denken, diese sich immer in die Fläche verbreiten. Landschaftsmaler des sechzehnten Jahrhunderts, gegen die unsrigen gehalten, geben das auffallendste Beispiel. Eine Zeichnung von Jodocus Momper neben einem Kniepschen Kontur würde den ganzen Kontrast sichtbar machen.

Mit solchen und ähnlichen Gesprächen unterhielten wir uns, indem selbst für Kniep die Küsten, welche zu zeichnen er schon Anstalt getroffen hatte, nicht reizend genug waren.

Mich aber befiel abermals die unangenehme Empfindung der Seekrankheit, und hier war dieser Zustand nicht wie bei der Ueberfahrt durch bequeme Absonderung gemildert; doch fand sich die Kajüte groß genug, um mehrere Personen einzunehmen; auch an guten Matratzen war kein Mangel. Ich nahm die horizontale Stellung wieder an, in welcher mich Kniep gar vorsorglich mit rothem Wein und gutem Brod ernährte. In dieser Lage wollte mir unsere ganze sicilianische Reise in keinem angenehmen Lichte erscheinen. Wir hatten doch eigentlich nichts gesehen als durchaus eitle Bemühungen des Menschengeschlechts, sich gegen die Gewaltsamkeit der Natur, gegen die hämische Tücke der Zeit und gegen den Groll ihrer eigenen feindseligen Spaltungen zu erhalten. Die Karthager, Griechen und Römer und so viele nachfolgende Völkerschaften haben gebaut und zerstört. Selinunt liegt methodisch umgeworfen; die Tempel von Girgenti niederzulegen, waren zwei Jahrtausende nicht hinreichend, Catania und Messina zu verderben wenige Stunden, wo nicht gar Augenblicke. Diese wahrhaft seekranken Betrachtungen eines auf der Woge des Lebens hin und wieder Geschaukelten ließ ich nicht Herrschaft gewinnen.

Auf der See, Dinstag den 15. Mai.

Meine Hoffnung, dießmal schneller nach Neapel zu gelangen oder von der Seekrankheit eher befreit zu sein, war nicht eingetroffen. Verschiedene Mal versuchte ich, durch Kniep angeregt, auf das Verdeck zu treten, allein der Genuß eines so mannigfaltigen Schönen war mir versagt; nur einige Vorfälle ließen mich meinen Schwindel vergessen. Der ganze Himmel war mit einem weißlichen Wolkendunst umzogen, durch welchen die Sonne, ohne daß man ihr Bild hätte unterscheiden können, das Meer überleuchtete, welches die schönste Himmelsbläue zeigte, die man nur sehen kann. Eine Schaar Delphine begleitete das Schiff; schwimmend und springend blieben sie ihm immer gleich. Mich däucht, sie hatten das aus der Tiefe und Ferne ihnen als ein schwarzer Punkt erscheinende Schwimmgebäude für irgend einen Raub und willkommene Zehrung gehalten. Vom Schiff aus wenigstens behandelte man sie nicht als Geleitsmänner, sondern wie Feinde: einer ward mit dem Harpun getroffen, aber nicht herangebracht.

Der Wind blieb ungünstig, den unser Schiff, in verschiedenen Richtungen fortstreichend, nur überlisten konnte. Die Ungeduld hierüber ward vermehrt, als einige erfahrene Reisende versicherten:

Ein Mann von sehr hohem Alter, gebückten Hauptes, unter grauen struppigen Augenbrauen schwarze tiefliegende Blicke hervorsendend; nun ein ganz anderer als kurz zuvor. Er hieß mich zu sich sitzen, fragte, in seinem Geschäft ununterbrochen fortfahrend, nach mancherlei, worüber ich ihm Bescheid gab; zuletzt fügte er hinzu, ich sei, so lange ich hier bliebe, zu seiner Tafel geladen. Der Konsul, zufrieden wie ich, ja noch zufriedener, weil er die Gefahr, der wir entronnen, besser kannte, flog die Treppe hinunter, und mir war alle Lust vergangen, dieser Löwenhöhle je wieder nah zu treten.

Messina, Sonntag den 13. Mai.

Zwar bei hellstem Sonnenschein in einer angenehmern Wohnung erwachend, fanden wir uns doch immer in dem unseligen Messina. Einzig unangenehm ist der Anblick der sogenannten Palazzata, einer sichelförmigen Reihe von wahrhaften Palästen, die, wohl in der Länge einer Viertelstunde, die Rhede einschließen und bezeichnen. Alles waren steinerne vierstöckige Gebäude, von welchen mehrere Vorderseiten bis aufs Hauptgesims noch völlig stehen, andere bis auf den dritten, zweiten, ersten Stock heruntergebrochen sind, so daß diese ehemalige Prachtreihe nun aufs widerlichste zahnlückig erscheint, und auch durchlöchert; denn der blaue Himmel schaut beinahe durch alle Fenster. Die innern eigentlichen Wohnungen sind sämmtlich zusammengestürzt.

An diesem seltsamen Phänomen ist Ursache, daß, nach der von Reichen begonnenen architektonischen Prachtanlage, weniger begüterte Nachbarn, mit dem Scheine wetteifernd, ihre alten, aus größern und kleinern Flußgeschieben und vielem Kalk zusammengekneteten Häuser hinter neuen, aus Quaderstücken aufgeführten Vorderseiten versteckten. Jenes an sich schon unsichere Gefüge mußte, von der ungeheuern Erschütterung aufgelöst und zerbröckelt, zusammenstürzen; wie man denn unter manchen bei so großem Unglück vorgekommenen wunderbaren Rettungen auch Folgendes erzählt. Der Bewohner eines solchen Gebäudes sei im furchtbaren Augenblick gerade in die Mauervertiefung eines Fensters getreten, das Haus aber hinter ihm völlig zusammengestürzt; und so habe er, in der Höhe gerettet, den Augenblick seiner Befreiung aus diesem luftigem Kerker beruhigt abgewartet. Daß jene aus Mangel naher Bruchsteine so schlechte Bauart hauptsächlich Schuld an dem völligen Ruin der Stadt gewesen, zeigt die Beharrlichkeit solider Gebäude. Der Jesuiten Kollegium und Kirche, von tüchtigen Quadern aufgeführt, stehen noch unverletzt in ihrer anfänglichen Tüchtigkeit. Dem sei aber, wie ihm wolle,

Messina's Anblick ist äußerst verdrießlich und erinnert an die Urzeiten, wo Sicaner und Siculer diesen unruhigen Erdboden verließen und die westliche Küste Siciliens bebauten.

Und so brachten wir unsern Morgen zu, giengen dann, im Gasthof ein frugales Mahl zu verzehren. Wir saßen noch ganz vergnügt beisammen, als der Bediente des Konsuls athemlos hereinsprang und mir verkündigte, der Gouverneur lasse mich in der ganzen Stadt suchen; er habe mich zur Tafel geladen, und nun bleibe ich aus. Der Konsul lasse mich aufs Inständigste bitten, auf der Stelle hinzugehen, ich möchte gespeist haben oder nicht, möchte aus Vergessenheit oder aus Vorsatz die Stunde versäumt haben. Nun fühlte ich erst den unglaublichen Leichtsinn, womit ich die Einladung des Cyklopen aus dem Sinne geschlagen, froh, daß ich das erste Mal entwischt. Der Bediente ließ mich nicht zaudern; seine Vorstellungen waren die dringendsten und triftigsten: der Konsul riskire, hieß es, daß jener wüthende Despot ihn und die ganze Nation auf den Kopf stelle.

Indessen ich nun Haare und Kleider zurecht putzte, faßte ich mir ein Herz und folgte mit heiterm Sinne meinem Führer, Odysseus den Patron anrufend und mir seine Vorsprache bei Pallas Athene erbittend.

In der Höhle des Löwen angelangt, ward ich vom lustigen Laufer in einen großen Speisesaal geführt, wo etwa vierzig Personen, ohne daß man einen Laut vernommen hätte, an einer länglich-runden Tafel saßen. Der Platz zur Rechten des Gouverneurs war offen, wohin mich der Laufer geleitete.

Nachdem ich den Hausherrn und die Gäste mit einer Verbeugung gegrüßt, setzte ich mich neben ihn, entschuldigte mein Außenbleiben mit der Weitläuftigkeit der Stadt und dem Irrthum, in welchen mich die ungewöhnliche Stundenzahl schon mehrmals geführt. Er versetzte mit glühendem Blick, man habe sich in fremden Landen nach den jedesmaligen Gewohnheiten zu erkundigen und zu richten. Ich erwiederte, dieß sei jederzeit mein Bestreben; nur hätte ich gefunden, daß bei den besten Vorsätzen man gewöhnlich die ersten Tage, wo uns ein Ort noch neu und die Verhältnisse unbekannt seien, in gewisse Fehler verfalle, welche unverzeihlich scheinen müßten, wenn man nicht die Ermüdung der Reise, die Zerstreuung durch Gegenstände, die Sorge für ein leidliches Unterkommen, ja sogar für eine weitere Reise als Gründe der Entschuldigung möchte gelten lassen.

Er fragte darauf, wie lange ich hier zu bleiben gedächte. Ich versetzte, daß ich mir einen recht langen Aufenthalt wünsche, damit ich ihm die Dankbarkeit für die mir erwiesene Gunst durch die genauste Befolgung seiner Befehle und Anordnungen bethätigen

könnte. Nach einer Pause fragte er sodann, was ich in Messina gesehen habe. Ich erzählte kürzlich meinen Morgen mit einigen Bemerkungen und fügte hinzu, daß ich am meisten bewundert die Reinlichkeit und Ordnung in den Straßen dieser zerstörten Stadt. Und wirklich war bewunderungswürdig, wie man die sämmtlichen Straßen von Trümmern gereinigt, indem man den Schutt in die zerfallenen Mauerstätten selbst geworfen, die Steine dagegen an die Häuser angereiht und dadurch die Mitte der Straßen frei, dem Handel und Wandel offen wieder übergeben. Hiebei konnte ich dem Ehrenmanne mit der Wahrheit schmeicheln, indem ich ihm versicherte, daß alle Messineser dankbar erkennten, diese Wohlthat seiner Vorsorge schuldig zu sein.

Erkennen sie es? brummte er. Haben sie doch früher genug über die Härte geschrieen, mit der man sie zu ihrem Vortheile nöthigen mußte.

Ich sprach von weisen Absichten der Regierung, von höhern Zwecken, die erst später eingesehen und geschätzt werden könnten, und dergleichen. Er fragte, ob ich die Jesuitenkirche gesehen habe, welches ich verneinte; worauf er mir denn zusagte, daß er mir sie wolle zeigen lassen, und zwar mit allem Zubehör.

Während diesem durch wenige Pausen unterbrochenen Gespräche sah ich die übrige Gesellschaft in dem tiefsten Stillschweigen, nicht mehr sich bewegen, als nöthig, die Bissen zum Munde zu bringen. Und so standen sie, als die Tafel aufgehoben und der Kaffee gereicht war, wie Wachspuppen rings an den Wänden. Ich gieng auf den Hausgeistlichen los, der mir die Kirche zeigen sollte, ihm zum voraus für seine Bemühungen zu danken; er wich zur Seite, indem er demüthig versicherte, die Befehle Ihro Excellenz habe er ganz allein vor Augen. Ich redete darauf einen jungen nebenstehenden Fremden an, dem es auch, ob er gleich ein Franzose war, nicht ganz wohl in seiner Haut zu sein schien; denn auch er war verstummt und erstarrt wie die ganze Gesellschaft, worunter ich mehrere Gesichter sah, die der gestrigen Scene mit dem Malteserritter bedenklich beigewohnt hatten.

Der Gouverneur entfernte sich, und nach einiger Zeit sagte mir der Geistliche, es sei nun an der Stunde, zu gehen. Ich folgte ihm, die übrige Gesellschaft hatte sich stille, stille verloren. Er führte mich an das Portal der Jesuitenkirche, das, nach der bekannten Architektur dieser Väter, prunkhaft und wirklich imposant in die Luft steht. Ein Schließer kam uns schon entgegen und lud zum Eintritt; der Geistliche hingegen hielt mich zurück mit der Weisung, daß wir zuvor auf den Gouverneur zu warten hätten. Dieser fuhr auch bald heran, hielt auf dem Platze unfern der Kirche und winkte, worauf wir drei ganz nah an seinem Kutschenschlag

uns vereinigten. Er gebot dem Schließer, daß er mir nicht allein die Kirche in allen ihren Theilen zeigen, sondern auch die Geschichte der Altäre und anderer Stiftungen umständlich erzählen solle; ferner habe er auch die Sakristeien aufzuschließen und mich auf alles das darin enthaltene Merkwürdige aufmerksam zu machen. Ich sei ein Mann, den er ehren wolle, der alle Ursache haben solle, in seinem Vaterlande rühmlich von Messina zu sprechen. Versäumen Sie nicht, sagte er darauf zu mir gewandt mit einem Lächeln, in sofern seine Züge dessen fähig waren, versäumen Sie nicht, so lange Sie hier sind, zur rechten Stunde an Tafel zu kommen! Sie sollen immer wohl empfangen sein. Ich hatte kaum Zeit, ihm hierauf verehrlich zu erwiedern. Der Wagen bewegte sich fort.

Von diesem Augenblick an ward auch der Geistliche heiterer; wir traten in die Kirche. Der Kastellan, wie man ihn wohl in diesem entgottesdiensteten Zauberpalaste nennen dürfte, schickte sich an, die ihm scharf empfohlene Pflicht zu erfüllen, als der Konsul und Kniep in das leere Heiligthum hereinstürzten, mich umarmten und eine leidenschaftliche Freude ausdrückten, mich, den sie schon in Gewahrsam geglaubt, wiederzusehen. Sie hatten in Höllenangst gesessen, bis der gewandte Laufer, wahrscheinlich vom Konsul gut pensionirt, einen glücklichen Ausgang des Abenteuers unter hundert Possen erzählte, worauf denn ein erheiternder Frohsinn sich über die Beiden ergoß, die mich sogleich aufsuchten, als die Aufmerksamkeit des Gouverneurs wegen der Kirche ihnen bekannt geworden.

Indessen standen wir vor dem Hochaltare, die Auslegung alter Kostbarkeiten vernehmend. Säulen von Lapis Lazuli, durch bronzene, vergoldete Stäbe gleichsam kannelirt, nach florentinischer Art eingelegte Pilaster und Füllungen, die prächtigen sicilianischen Achate in Ueberfluß, Erz und Vergoldung sich wiederholend und Alles verbindend.

Nun war es aber eine wunderbare kontrapunktische Fuge, wenn Kniep und der Konsul die Verlegenheit des Abenteuers, der Vorzeiger dagegen die Kostbarkeiten der noch wohl erhaltenen Pracht verschränkt vortrugen; beide von ihrem Gegenstande durchdrungen; wobei ich denn das doppelte Vergnügen hatte, den Werth meines glücklichen Entkommens zu fühlen und zugleich die sicilianischen Gebirgsprodukte, um die ich mir schon manche Mühe gegeben, architektonisch angewendet zu sehen.

Die genaue Kenntniß der einzelnen Theile, woraus dieser Prunk zusammengesetzt war, verhalf mir zur Entdeckung, daß der sogenannte Lapis Lazuli jener Säulen eigentlich nur Calcara sei, aber freilich von so schöner Farbe, als ich sie noch nicht gesehen, und herrlich zusammengefügt. Aber auch so blieben diese Säulen noch

immer ehrwürdig; denn es setzt eine ungeheure Menge jenes Materials voraus, um Stücke von so schöner und gleicher Farbe aussuchen zu können, und dann ist die Bemühung des Schneidens, Schleifens und Polirens höchst bedeutend. Doch was war jenen Vätern unüberwindlich?

Der Konsul hatte indessen nicht aufgehört, mich über mein bedrohliches Schicksal aufzuklären. Der Gouverneur nämlich, mit sich selbst unzufrieden, daß ich von seinem gewaltsamen Betragen gegen den Quasimalteser gleich beim ersten Eintritt Zeuge gewesen, habe sich vorgenommen, mich besonders zu ehren, und sich darüber einen Plan festgesetzt; dieser habe durch mein Außenbleiben gleich zu Anfang der Ausführung einen Strich erlitten. Nach langem Warten sich endlich zur Tafel setzend, habe der Despot sein ungeduldiges Mißvergnügen nicht verbergen können, und die Gesellschaft sei in Furcht gestanden, entweder bei meinem Kommen oder nach aufgehobener Tafel eine Scene zu erleben.

Indessen suchte der Küster immer wieder das Wort zu erhaschen, öffnete die geheimen Räume, nach schönen Verhältnissen gebaut, anständig, ja prächtig verziert; auch war darin noch manches bewegliche Kirchengeräthe übrig geblieben, dem Ganzen gemäß geformt und geputzt. Von edeln Metallen sah ich nichts, so wenig als von ältern und neuern ächten Kunstwerken.

Unsere italiänisch-deutsche Fuge — denn Pater und Küster psalmodirten in der ersten, Kniep und Konsul in der zweiten Sprache — neigte sich zu Ende, als ein Offizier sich zu uns gesellte, den ich bei Tafel gesehen. Er gehörte zum Gefolge des Gouverneurs. Dieß konnte wieder einige Besorgniß erregen, besonders da er sich erbot, mich an den Hafen zu führen, wo er mich an Punkte bringen wolle, die Fremden sonst unzugänglich seien. Meine Freunde sahen sich an; ich ließ mich jedoch nicht abhalten, allein mit ihm zu gehen. Nach einigen gleichgültigen Gesprächen begann ich ihn zutraulich anzureden und gestand, bei Tafel gar wohl bemerkt zu haben, daß mehrere stille Beisitzer mir durch ein freundliches Zeichen zu verstehen gegeben, daß ich nicht unter weltfremden Menschen allein, sondern unter Freunden, ja Brüdern mich befinde und deßhalb nichts zu besorgen habe. Ich halte für Pflicht, ihm zu danken und um Erstattung gleichen Danks an die übrigen Freunde zu ersuchen. Hierauf erwiederte derselbe, daß sie mich um so mehr zu beruhigen gesucht, als sie bei Kenntniß der Gemüthsart ihres Vorgesetzten für mich eigentlich nichts befürchtet hätten; denn eine Explosion, wie die gegen den Malteser, sei nur selten und gerade wegen einer solchen mache sich der wurdige Greis selbst Vorwürfe, hüte sich lange, lebe dann eine Weile in einer sorglosen Sicherheit seiner Pflicht, bis er denn endlich,

durch einen unerwarteten Vorfall überrascht, wieder zu neuen Heftigkeiten hingerissen werde. Der wackere Freund setzte hinzu, daß ihm und seinen Genossen nichts wünschenswerther wäre, als mit mir sich genauer zu verbinden; weßhalb ich die Gefälligkeit haben möchte, mich näher zu bezeichnen, wozu sich heute Nacht die beste Gelegenheit finden werde. Ich wich diesem Verlangen höflich aus, indem ich ihn bat, mir eine Grille zu verzeihen: ich wünsche nämlich auf Reisen bloß als Mensch angesehen zu werden; könne ich als ein solcher Vertrauen erregen und Theilnahme erlangen, so sei es mir angenehm und erwünscht; in andere Verhältnisse einzugehen, verböten mir mancherlei Gründe.

Ueberzeugen wollt' ich ihn nicht; denn ich durfte ja nicht sagen, was eigentlich mein Grund war. Merkwürdig genug aber schien mir's, wie schön und unschuldig die wohldenkenden Männer unter einem despotischen Regiment sich zu eigenem und zu der Fremdlinge Schutz verbündet hatten. Ich verhehlte ihm nicht, daß ich ihre Verhältnisse zu andern deutschen Reisenden recht wohl kenne, verbreitete mich über die löblichen Zwecke, die erreicht werden sollten, und setzte ihn immer mehr in Erstaunen über meine vertrauliche Hartnäckigkeit. Er versuchte alles Mögliche, mich aus meinem Incognito hervorzuziehen, welches ihm nicht gelang, theils weil ich, einer Gefahr entronnen, mich nicht zwecklos in eine andere begeben konnte, theils weil ich gar wohl bemerkte, die Ansichten dieser wackern Insulaner seien von den meinigen so sehr verschieden, daß ihnen mein näherer Umgang weder Freude noch Trost bringen könne.

Dagegen wurden Abends mit dem theilnehmenden und thätigen Konsul noch einige Stunden verbracht, der denn auch die Scene mit dem Malteser aufklärte. Es sei dieser zwar kein eigentlicher Abenteurer, aber ein unruhiger Ortwechsler. Der Gouverneur, aus einer großen Familie, wegen Ernst und Tüchtigkeit verehrt, wegen bedeutender Dienste geschätzt, stehe doch im Rufe unbegrenzten Eigenwillens, zaumloser Heftigkeit und ehernen Starrsinns. Argwöhnisch als Greis und Despot, mehr besorgt als überzeugt, daß er Feinde bei Hofe habe, hasse er solche hin und wieder ziehende Figuren, die er durchaus für Spione halte. Dießmal sei ihm der Rothrock in die Quere gekommen, da er nach einer ziemlichen Pause sich wieder einmal im Zorn habe ergehen müssen, um die Leber zu befreien.

Messina und auf der See, Montag den 14. Mai.

Beide wir erwachten mit gleicher Empfindung, verdrießlich, daß wir, durch den ersten wüsten Anblick von Messina zur Ungeduld

gereizt, uns entschlossen hatten, mit dem französischen Kauffahrer die Rückfahrt abzuschließen. Nach dem glücklich beendigten Abenteuer mit dem Gouverneur, bei dem Verhältniß zu wackern Männern, denen ich mich nur näher zu bezeichnen brauchte, aus dem Besuch bei meinem Banquier, der auf dem Lande in der angenehmsten Gegend wohnte, ließ sich für einen längern Aufenthalt in Messina das Angenehmste hoffen. Kniep, von ein paar hübschen Kindern wohl unterhalten, wünschte nichts mehr als die längere Dauer des sonst verhaßten Gegenwindes. Indessen war die Lage unangenehm: Alles mußte gepackt bleiben und wir jeden Augenblick bereit sein, zu scheiden.

So geschah denn auch dieser Aufruf gegen Mittag; wir eilten an Bord und fanden unter der am Ufer versammelten Menge auch unsern guten Konsul, von dem wir dankbar Abschied nahmen. Der gelbe Laufer drängte sich auch herbei, seine Ergötzlichkeiten abzuholen. Dieser ward nun belohnt und beauftragt, seinem Herrn unsere Abreise zu melden und mein Außenbleiben von Tafel zu entschuldigen. Wer absegelt, ist entschuldigt! rief er aus; sodann mit einem seltsamen Sprung sich umkehrend, war er verschwunden.

Im Schiffe selbst sah es nun anders aus, als auf der neapolitanischen Korvette, doch beschäftigte uns, bei allmähliger Entfernung vom Ufer, die herrliche Ansicht des Palastzirkels, der Citadelle, der hinter der Stadt aufsteigenden Berge. Kalabrien an der andern Seite. Nun der freie Blick in die Meerenge nord- und südwärts, bei einer ausgedehnten, an beiden Seiten schön beuferten Breite. Als wir dieses nach und nach anstaunten, ließ man uns links, in ziemlicher Ferne, einige Bewegung im Wasser, rechts aber, etwas näher, einen vom Ufer sich auszeichnenden Felsen bemerken, jene als Charybdis, diesen als Scylla. Man hat sich bei Gelegenheit beider in der Natur so weit aus einander stehenden, von dem Dichter so nahe zusammengerückten Merkwürdigkeiten über die Fabelei der Poeten beschwert und nicht bedacht, daß die Einbildungskraft aller Menschen durchaus Gegenstände, wenn sie sich solche bedeutend vorstellen will, höher als breit imaginirt und dadurch dem Bilde mehr Charakter, Ernst und Würde verschafft. Tausendmal habe ich klagen hören, daß ein durch Erzählung gekannter Gegenstand in der Gegenwart nicht mehr befriedige; die Ursache hiervon ist immer dieselbe: Einbildung und Gegenwart verhalten sich wie Poesie und Prosa; jene wird die Gegenstände mächtig und steil denken, diese sich immer in die Fläche verbreiten. Landschaftsmaler des sechzehnten Jahrhunderts, gegen die unsrigen gehalten, geben das auffallendste Beispiel. Eine Zeichnung von Jodocus Momper neben einem Kniepschen Kontur würde den ganzen Kontrast sichtbar machen.

Mit solchen und ähnlichen Gesprächen unterhielten wir uns, indem selbst für Kniep die Küsten, welche zu zeichnen er schon Anstalt getroffen hatte, nicht reizend genug waren.

Mich aber befiel abermals die unangenehme Empfindung der Seekrankheit, und hier war dieser Zustand nicht wie bei der Ueberfahrt durch bequeme Absonderung gemildert; doch fand sich die Kajüte groß genug, um mehrere Personen einzunehmen; auch an guten Matratzen war kein Mangel. Ich nahm die horizontale Stellung wieder an, in welcher mich Kniep gar vorsorglich mit rothem Wein und gutem Brod ernährte. In dieser Lage wollte mir unsere ganze sicilianische Reise in keinem angenehmen Lichte erscheinen. Wir hatten doch eigentlich nichts gesehen als durchaus eitle Bemühungen des Menschengeschlechts, sich gegen die Gewaltsamkeit der Natur, gegen die hämische Tücke der Zeit und gegen den Groll ihrer eigenen feindseligen Spaltungen zu erhalten. Die Karthager, Griechen und Römer und so viele nachfolgende Völkerschaften haben gebaut und zerstört. Selinunt liegt methodisch umgeworfen; die Tempel von Girgenti niederzulegen, waren zwei Jahrtausende nicht hinreichend, Catania und Messina zu verderben wenige Stunden, wo nicht gar Augenblicke. Diese wahrhaft seekranken Betrachtungen eines auf der Woge des Lebens hin und wieder Geschaukelten ließ ich nicht Herrschaft gewinnen.

Auf der See, Dinstag den 15. Mai.

Meine Hoffnung, dießmal schneller nach Neapel zu gelangen oder von der Seekrankheit eher befreit zu sein, war nicht eingetroffen. Verschiedene Mal versuchte ich, durch Kniep angeregt, auf das Verdeck zu treten, allein der Genuß eines so mannigfaltigen Schönen war mir versagt; nur einige Vorfälle ließen mich meinen Schwindel vergessen. Der ganze Himmel war mit einem weißlichen Wolkendunst umzogen, durch welchen die Sonne, ohne daß man ihr Bild hätte unterscheiden können, das Meer überleuchtete, welches die schönste Himmelsbläue zeigte, die man nur sehen kann. Eine Schaar Delphine begleitete das Schiff; schwimmend und springend blieben sie ihm immer gleich. Mich däucht, sie hatten das aus der Tiefe und Ferne ihnen als ein schwarzer Punkt erscheinende Schwimmgebäude für irgend einen Raub und willkommene Zehrung gehalten. Vom Schiff aus wenigstens behandelte man sie nicht als Geleitsmänner, sondern wie Feinde: einer ward mit dem Harpun getroffen, aber nicht herangebracht.

Der Wind blieb ungünstig, den unser Schiff, in verschiedenen Richtungen fortstreichend, nur überlisten konnte. Die Ungeduld hierüber ward vermehrt, als einige erfahrene Reisende versicherten:

weder Hauptmann noch Steurer verstünden ihr Handwerk; jener möge wohl als Kaufmann, dieser als Matrose gelten, für den Werth so vieler Menschen und Güter seien sie nicht geeignet einzustehen.

Ich ersuchte diese übrigens braven Personen, ihre Besorgnisse geheim zu halten. Die Anzahl der Passagiere war groß, darunter Weiber und Kinder von verschiedenem Alter; denn Alles hatte sich auf das französische Fahrzeug gedrängt, die Sicherheit der weißen Flagge vor Seeräubern, sonst nichts weiter bedenkend. Ich stellte vor, daß Mißtrauen und Sorge Jeden in die peinlichste Lage versetzen würde, da bis jetzt Alle in der farb- und wappenlosen Leinwand ihr Heil gesehen.

Und wirklich ist zwischen Himmel und Meer dieser weiße Zipfel als entscheidender Talisman merkwürdig genug. Wie sich Abfahrende und Zurückbleibende noch mit geschwungenen weißen Taschentüchern begrüßen und dadurch wechselseitig ein sonst nie zu empfindendes Gefühl der scheidenden Freundschaft und Neigung erregen, so ist hier in dieser einfachen Fahne der Ursprung geheiligt; eben als wenn einer sein Taschentuch an eine Stange befestigte, um der ganzen Welt anzukündigen, es komme ein Freund über Meer.

Mit Wein und Brod von Zeit zu Zeit erquickt, zum Verdruß des Hauptmanns, welcher verlangte, daß ich essen sollte, was ich bezahlt hatte, konnte ich doch auf dem Verdeck sitzen und an mancher Unterhaltung Theil nehmen. Kniep wußte mich zu erheitern, indem er nicht, wie auf der Korvette, über die vortreffliche Kost triumphirend, meinen Neid zu erregen suchte, mich vielmehr dießmal glücklich pries, daß ich keinen Appetit habe.

Mittwoch den 16. Mai.

Und so war der Nachmittag vorbeigegangen, ohne daß wir unsern Wünschen gemäß in den Golf von Neapel eingefahren wären. Wir wurden vielmehr immer westwärts getrieben, und das Schiff, indem es sich der Insel Capri näherte, entfernte sich immer mehr von dem Kap Minerva. Jedermann war verdrießlich und ungeduldig: wir Beiden aber, die wir die Welt mit malerischen Augen betrachteten, konnten damit sehr zufrieden sein; denn bei Sonnenuntergang genossen wir des herrlichsten Anblicks, den uns die ganze Reise gewährt hatte. In dem glänzendsten Farbenschmuck lag Kap Minerva mit den daranstoßenden Gebirgen vor unsern Augen, indeß die Felsen, die sich südwärts hinabziehen, schon einen blaulichen Ton angenommen hatten. Vom Kap an zog sich die ganze erleuchtete Küste bis Sorrent hin. Der Vesuv war uns sichtbar, eine ungeheure Dampfwolke über ihm aufge-

thürmt, von der sich ostwärts ein langer Streif weit hinzog, so daß wir den stärksten Ausbruch vermuthen konnten. Links lag Capri, steil in die Höhe strebend; die Formen seiner Felswände konnten wir durch den durchsichtigen bläulichen Dunst vollkommen unterscheiden. Unter einem ganz reinen, wolkenlosen Himmel glänzte das ruhige, kaum bewegte Meer, das, bei einer völligen Windstille, endlich wie ein klarer Teich vor uns lag. Wir entzückten uns an dem Anblick, Kniep trauerte, daß alle Farbenkunst nicht hinreiche, diese Harmonie wiederzugeben, so wie der feinste englische Bleistift die geübteste Hand nicht in den Stand setze, diese Linien nachzuziehen. Ich dagegen, überzeugt, daß ein weit geringeres Andenken, als dieser geschickte Künstler zu erhalten vermochte, in der Zukunft höchst wünschenswerth sein würde, ich ermunterte ihn, Hand und Auge zum letzten Mal anzustrengen; er ließ sich bereden und lieferte eine der genauesten Zeichnungen, die er nachher colorirte und ein Beispiel zurückließ, daß bildlicher Darstellung das Unmögliche möglich wird. Den Uebergang vom Abend zur Nacht verfolgten wir mit eben so begierigen Augen. Capri lag nun ganz finster vor uns, und zu unserm Erstaunen entzündete sich die vesuvische Wolke, so wie auch der Wolkenstreif je länger je mehr, und wir sahen zuletzt einen ansehnlichen Strich der Atmosphäre im Grunde unseres Bildes erleuchtet, ja wetterleuchten.

Ueber diese uns so willkommenen Scenen hatten wir unbemerkt gelassen, daß uns ein großes Unheil bedrohe; doch ließ uns die Bewegung unter den Passagieren nicht lange in Ungewißheit. Sie, der Meeresereignisse kundiger als wir, machten dem Schiffsherrn und seinem Steuermanne bittere Vorwürfe, daß über ihre Ungeschicklichkeit nicht allein die Meerenge verfehlt sei, sondern auch die ihnen anvertraute Personenzahl, Güter und Alles umzukommen in Gefahr schwebe. Wir erkundigten uns nach der Ursache dieser Unruhe, indem wir nicht begriffen, daß bei völliger Windstille irgend ein Unheil zu befürchten sei. Aber eben diese Windstille machte jene Männer trostlos: wir befinden uns, sagten sie, schon in der Strömung, die sich um die Insel bewegt und durch einen sonderbaren Wellenschlag so langsam als unwiderstehlich nach dem schroffen Felsen hinzieht, wo uns auch nicht ein Fußbreit Vorsprung oder Bucht zur Rettung gegeben ist.

Aufmerksam durch diese Reden, betrachteten wir nun unser Schicksal mit Grauen; denn obgleich die Nacht die zunehmende Gefahr nicht unterscheiden ließ, so bemerkten wir doch, daß das Schiff, schwankend und schwippend, sich den Felsen näherte, die immer finsterer vor uns standen, während über das Meer hin noch ein leichter Abendschimmer verbreitet lag. Nicht die geringste Bewegung

war in der Luft zu bemerken. Schnupftücher und leichte Bänder wurden von Jedem in die Höhe und ins Freie gehalten, aber keine Andeutung eines erwünschten Hauches zeigte sich. Die Menge ward immer lauter und wilder. Nicht etwa betend knieten die Weiber mit ihren Kindern auf dem Verdeck, sondern, weil der Raum zu eng war, sich darauf zu bewegen, lagen sie gedrängt an einander. Sie noch mehr als die Männer, welche besonnen auf Hülfe und Rettung dachten, schalten und tobten gegen den Kapitän. Nun ward ihm Alles vorgeworfen, was man auf der ganzen Reise schweigend zu erinnern gehabt: für theures Geld einen schlechten Schiffsraum, geringe Kost, ein zwar nicht unfreundliches, aber doch stummes Betragen. Er hatte Niemand von seinen Handlungen Rechenschaft gegeben, ja selbst noch den letzten Abend ein hartnäckiges Stillschweigen über seine Manövres beobachtet. Nun hieß er und der Steuermann hergelaufene Krämer, die, ohne Kenntniß der Schiffkunst, sich aus bloßem Eigennutz den Besitz eines Fahrzeuges zu verschaffen gewußt und nun durch Unfähigkeit und Ungeschicklichkeit Alle, die ihnen anvertraut, zu Grunde richteten. Der Hauptmann schwieg und schien immer noch auf Rettung zu sinnen; mir aber, dem von Jugend auf Anarchie verdrießlicher gewesen als der Tod selbst, war es unmöglich, länger zu schweigen. Ich trat vor sie hin und redete ihnen zu, mit ungefähr eben so viel Gemüthsruhe als den Vögeln von Malfesine. Ich stellte ihnen vor, daß gerade in diesem Augenblick ihr Lärmen und Schreien denen, von welchen noch allein Rettung zu hoffen sei, Ohr und Kopf verwirrten, so daß sie weder denken noch sich unter einander verständigen könnten. Was euch betrifft, rief ich aus, kehrt in euch selbst zurück, und dann wendet euer brünstiges Gebet zur Mutter Gottes, auf die es ganz allein ankommt, ob sie sich bei ihrem Sohne verwenden mag, daß er für euch thue, was er damals für seine Apostel gethan, als auf dem stürmenden See Tiberias die Wellen schon in das Schiff schlugen, der Herr aber schlief; der jedoch, als ihn die Trost- und Hülflosen aufweckten, sogleich dem Winde zu ruhen gebot, wie er jetzt der Luft gebieten kann, sich zu regen, wenn es anders sein heiliger Wille ist.

Diese Worte thaten die beste Wirkung. Eine unter den Frauen, mit der ich mich schon früher über sittliche und geistliche Gegenstände unterhalten hatte, rief aus: Ah! il Barlamé! benedetto il Barlamé! Und wirklich fiengen sie, da sie ohnehin schon auf den Knieen lagen, ihre Litaneien mit mehr als herkömmlicher Inbrunst leidenschaftlich zu beten an. Sie konnten dieß mit desto größerer Beruhigung thun, als die Schiffsleute noch ein Rettungsmittel versuchten, das wenigstens in die Augen fallend war: sie ließen das Boot hinunter, das freilich nur sechs bis acht Männer

faſſen konnte, befeſtigten es durch ein langes Seil an das Schiff, welches die Matroſen durch Ruderſchläge nach ſich zu ziehen kräftig bemüht waren. Auch glaubte man einen Augenblick, daß ſie es innerhalb der Strömung bewegten, und hoffte es bald aus derſelben herausgerettet zu ſehen. Ob aber gerade dieſe Bemühungen die Gegengewalt der Strömung vermehrt oder wie es damit beſchaffen ſein mochte, ſo ward mit einmal an dem langen Seile das Boot und ſeine Mannſchaft im Bogen rückwärts nach dem Schiffe geſchleudert, wie die Schmitze einer Peitſche, wenn der Fuhrmann einen Zug thut. Auch dieſe Hoffnung ward aufgegeben!

Gebet und Klagen wechſelten ab, und der Zuſtand wuchs um ſo ſchauerlicher, da nun oben auf den Felſen die Ziegenhirten, deren Feuer man ſchon längſt geſehen hatte, hohl aufſchrieen, da unten ſtrande das Schiff! Sie riefen einander noch viel unverſtändliche Töne zu, in welchen einige, mit der Sprache bekannt, zu vernehmen glaubten, als freuten ſie ſich auf manche Beute, die ſie am andern Morgen aufzufiſchen gedächten. Sogar der tröſtliche Zweifel, ob denn auch wirklich das Schiff dem Felſen ſich ſo drohend nähere, war leider nur zu bald gehoben, indem die Mannſchaft zu großen Stangen griff, um das Fahrzeug, wenn es zum äußerſten käme, damit von den Felſen abzuhalten, bis denn endlich auch dieſe brächen und Alles verloren ſei. Immer ſtärker ſchwankte das Schiff, die Brandung ſchien ſich zu vermehren, und meine durch alles dieſes wiederkehrende Seekrankheit drängte mir den Entſchluß auf, hinunter in die Kajüte zu ſteigen. Ich legte mich halb betäubt auf meine Matratze, doch aber mit einer gewiſſen angenehmen Empfindung, die ſich vom See Tiberias herzuſchreiben ſchien: denn ganz deutlich ſchwebte mir das Bild aus Merians Kupferbibel vor Augen. Und ſo bewährt ſich die Kraft aller ſinnlich-ſittlichen Eindrücke jedesmal am ſtärkſten, wenn der Menſch ganz auf ſich ſelbſt zurückgewieſen iſt. Wie lang ich ſo in halbem Schlafe gelegen, wüßte ich nicht zu ſagen: aufgeweckt aber ward ich durch ein gewaltſames Getöſe über mir; ich konnte deutlich vernehmen, daß es die großen Seile waren, die man auf dem Verdeck hin und wieder ſchleppte; dieß gab mir Hoffnung, daß man von den Segeln Gebrauch mache. Nach einer kleinen Weile ſprang Kniep herunter und kündigte mir an, daß man gerettet ſei: der gelindeſte Windeshauch habe ſich erhoben; in dem Augenblick ſei man bemüht geweſen, die Segel aufzuziehen, er ſelbſt habe nicht verſäumt, Hand anzulegen. Man entferne ſich ſchon ſichtbar vom Felſen, und obgleich noch nicht völlig außer der Strömung, hoffe man nun doch, ſie zu überwinden. Oben war Alles ſtille; ſodann kamen mehrere der Paſſagiere, verkündigten den glücklichen Ausgang und legten ſich nieder.

Als ich früh am vierten Tage unserer Fahrt erwachte, befand ich mich frisch und gesund, so wie ich auch bei der Ueberfahrt zu eben dieser Epoche gewesen war; so daß ich also auf einer längern Seereise wahrscheinlich mit einer dreitägigen Unpäßlichkeit meinen Tribut würde bezahlt haben.

Vom Verdeck sah ich mit Vergnügen die Insel Capri in ziemlicher Entfernung zur Seite liegen und unser Schiff in solcher Richtung, daß wir hoffen konnten, in den Golf hineinzufahren; welches denn auch bald geschah. Nun hatten wir die Freude, nach einer ausgestandenen harten Nacht dieselben Gegenstände, die uns Abends vorher entzückt hatten, in entgegengesetztem Lichte zu bewundern. Bald ließen wir jene gefährliche Felseninsel hinter uns. Hatten wir gestern die rechte Seite des Golfs von weitem bewundert, so erschienen nun auch die Kastelle und die Stadt gerade vor uns, sodann links der Pausilipp und die Erdzungen, die sich bis gegen Procida und Ischia erstrecken. Alles war auf dem Verdeck, voran ein für seinen Orient sehr eingenommener griechischer Priester, der den Landesbewohnern, die ihr herrliches Vaterland mit Entzücken begrüßten, auf ihre Frage, wie sich denn Neapel zu Konstantinopel verhalte, sehr pathetisch antwortete: Anche questa è una città! Auch dieses ist eine Stadt!

Wir langten zur rechten Zeit im Hafen an, umsummt von Menschen; es war der lebhafteste Augenblick des Tages. Kaum waren unsere Koffer und sonstigen Geräthschaften ausgeladen und standen am Ufer, als gleich zwei Lastträger sich derselben bemächtigten; und kaum hatten wir ausgesprochen, daß wir bei Moriconi logiren würden, so liefen sie mit dieser Last wie mit einer Beute davon, so daß wir ihnen durch die menschenreichen Straßen und über den bewegten Platz nicht mit den Augen folgen konnten. Kniep hatte das Portefeuille unter dem Arm, und wir hätten wenigstens die Zeichnungen gerettet, wenn jene Träger, weniger ehrlich als die neapolitanischen armen Teufel, uns um dasjenige gebracht hätten, was die Brandung verschont hatte.

Italien.

Neapel.

An Herder.

Neapel, den 17. Mai 1787.

Hier bin ich wieder, meine Lieben, frisch und gesund. Ich habe die Reise durch Sicilien leicht und schnell getrieben; wenn ich wiederkomme, sollt ihr beurtheilen, wie ich gesehen habe. Daß ich sonst so an den Gegenständen klebte und haftete, hat mir nun eine unglaubliche Fertigkeit verschafft, Alles gleichsam vom Blatt wegzuspielen, und ich finde mich recht glücklich, den großen, schönen, unvergleichbaren Gedanken von Sicilien so klar, ganz und lauter in der Seele zu haben. Nun bleibt meiner Sehnsucht kein Gegenstand mehr im Mittag, da ich auch gestern von Pästum zurückgekommen bin. Das Meer und die Inseln haben mir Genuß und Leiden gegeben, und ich kehre befriedigt zurück. Laßt mich jedes Detail bis zu meiner Wiederkehr aufsparen! Auch ist hier in Neapel kein Besinnens; diesen Ort werde ich euch nun besser schildern, als es meine ersten Briefe thaten. Den ersten Juni reise ich nach Rom, wenn mich nicht eine höhere Macht hindert, und Anfangs Juli denke ich von dort wieder abzugehen. Ich muß euch so bald als möglich wiedersehen; es sollen gute Tage werden. Ich habe unsäglich aufgeladen und brauche Ruhe, es wieder zu verarbeiten.

Für alles, was du Liebes und Gutes an meinen Schriften thust, danke ich dir tausendmal; ich wünschte immer etwas Besseres auch dir zur Freude zu machen. Was mir auch von dir begegnen wird und wo, soll mir willkommen sein: wir sind so nah in unsern Vorstellungsarten, als es möglich ist, ohne Eins zu sein, und in den Hauptpunkten am nächsten. Wenn du diese Zeit her viel aus dir selbst geschöpft hast, so hab' ich viel erworben, und ich kann einen guten Tausch hoffen.

Ich bin freilich, wie du sagst, mit meiner Vorstellung sehr

ans Gegenwärtige geheftet, und je mehr ich die Welt sehe, desto weniger kann ich hoffen, daß die Menschheit je Eine weise, kluge, glückliche Masse werden könne. Vielleicht ist unter den Millionen Welten eine, die sich dieses Vorzugs rühmen kann; bei der Constitution der unsrigen bleibt mir so wenig für sie als für Sicilien bei der seinigen zu hoffen.

In einem beiliegenden Blatte sag' ich etwas über den Weg nach Salern und über Pästum selbst; es ist die letzte und fast möchte ich sagen herrlichste Idee, die ich nun nordwärts vollständig mitnehme. Auch ist der mittlere Tempel nach meiner Meinung, allem vorzuziehen, was man noch in Sicilien sieht.

Was den Homer betrifft, ist mir wie eine Decke von den Augen gefallen. Die Beschreibungen, die Gleichnisse u. s. w. kommen uns poetisch vor und sind doch unsäglich natürlich, aber freilich mit einer Reinheit und Innigkeit gezeichnet, vor der man erschrickt. Selbst die sonderbarsten erlogenen Begebenheiten haben eine Natürlichkeit, die ich nie so gefühlt habe, als in der Nähe der beschriebenen Gegenstände. Laß mich meinen Gedanken kurz so ausdrücken: sie stellten die Existenz dar, wir gewöhnlich den Effekt; sie schilderten das Fürchterliche, wir schildern fürchterlich; sie das Angenehme, wir angenehm u. s. w. Daher kommt alles Uebertriebene, alles Manierirte, alle falsche Grazie, aller Schwulst: denn wenn man den Effekt und auf den Effekt arbeitet, so glaubt man ihn nicht fühlbar genug machen zu können. Wenn, was ich sage, nicht neu ist, so hab' ich es doch bei neuem Anlaß recht lebhaft gefühlt. Nun ich alle diese Küsten und Vorgebirge, Golfe und Buchten, Inseln und Erdzungen, Felsen und Sandstreifen, buschige Hügel, sanfte Weiden, fruchtbare Felder, geschmückte Gärten, gepflegte Bäume, hängende Reben, Wolkenberge und immer heitere Ebenen, Klippen und Bänke und das alles umgebende Meer mit so vielen Abwechselungen und Mannigfaltigkeiten im Geiste gegenwärtig habe, nun ist mir erst die Odyssee ein lebendiges Wort.

Ferner muß ich dir vertrauen, daß ich dem Geheimniß der Pflanzenzeugung und Organisation ganz nahe bin und daß es das Einfachste ist, was nur gedacht werden kann. Unter diesem Himmel kann man die schönsten Beobachtungen machen. Den Hauptpunkt, wo der Keim steckt, habe ich ganz klar und zweifellos gefunden; alles Uebrige seh' ich auch schon im Ganzen, und nur noch einige Punkte müssen bestimmter werden. Die Urpflanze wird das wunderlichste Geschöpf von der Welt, um welches mich die Natur selbst beneiden soll. Mit diesem Modell und dem Schlüssel dazu kann man alsdann noch Pflanzen ins Unendliche erfinden, die konsequent sein müssen, das heißt, die, wenn sie

auch nicht existiren, doch existiren könnten, und nicht etwa malerische oder dichterische Schatten und Scheine sind, sondern eine innerliche Wahrheit und Nothwendigkeit haben. Dasselbe Gesetz wird ich auf alles übrige Lebendige anwenden lassen.

Neapel, den 18. Mai 1787.

Tischbein, der nach Rom wieder zurückgekehrt ist, hat, wie wir merken, hier in der Zwischenzeit so für uns gearbeitet, daß wir seine Abwesenheit nicht empfinden sollen. Er scheint seinen sämmtlichen hiesigen Freunden so viel Zutrauen zu uns eingeflößt zu haben, daß sie sich alle offen, freundlich und thätig gegen uns erweisen, welches ich besonders in meiner gegenwärtigen Lage sehr bedarf, weil kein Tag vergeht, wo ich nicht Jemand um irgend eine Gefälligkeit und Beistand anzurufen hätte. So eben bin ich im Begriff, ein summarisches Verzeichniß aufzusetzen von dem, was ich noch zu sehen wünschte; da denn die Kürze der Zeit Meisterin bleiben und andeuten wird, was denn auch wirklich nachgeholt werden könne.

Neapel, den 22. Mai 1787.

Heute begegnete mir ein angenehmes Abenteuer, welches mich wohl zu einigem Nachdenken bewegen konnte und des Erzählens werth ist.

Eine Dame, die mich schon bei meinem ersten Aufenthalt vielmal begünstigt, ersuchte mich, Abends Punkt fünf Uhr bei ihr einzutreffen: es wolle mich ein Engländer sprechen, der mir über seinen Werther etwas zu sagen habe.

Vor einem halben Jahre würde hierauf, und wäre sie mir doppelt werth gewesen, gewiß eine abschlägliche Antwort erfolgt sein; aber daran, daß ich zusagte, konnte ich wohl merken, meine sicilianische Reise habe glücklich auf mich gewirkt, und ich versprach, zu kommen.

Leider aber ist die Stadt zu groß und der Gegenstände so viel, daß ich eine Viertelstunde zu spät die Treppe hinaufstieg und den an der verschlossenen Thüre auf der Schilfmatte stand, um zu klingeln, als die Thüre schon aufgieng und ein schöner Mann in mittlern Jahren heraustrat, den ich sogleich für den Engländer erkannte. Er hatte mich kaum angesehen, als er sagte: Sie sind der Verfasser des Werther! Ich bekannte mich dazu und entschuldigte mich, nicht früher gekommen zu sein.

Ich konnte nicht einen Augenblick länger warten, versetzte derselbe: was ich Ihnen zu sagen habe, ist ganz kurz und kann

weder Hauptmann noch Steurer verstünden ihr Handwerk; jener möge wohl als Kaufmann, dieser als Matrose gelten, für den Werth so vieler Menschen und Güter seien sie nicht geeignet einzustehen.

Ich ersuchte diese übrigens braven Personen, ihre Besorgnisse geheim zu halten. Die Anzahl der Passagiere war groß, darunter Weiber und Kinder von verschiedenem Alter; denn Alles hatte sich auf das französische Fahrzeug gedrängt, die Sicherheit der weißen Flagge vor Seeräubern, sonst nichts weiter bedenkend. Ich stellte vor, daß Mißtrauen und Sorge Jeden in die peinlichste Lage versetzen würde, da bis jetzt Alle in der farb- und wappenlosen Leinwand ihr Heil gesehen.

Und wirklich ist zwischen Himmel und Meer dieser weiße Zipfel als entscheidender Talisman merkwürdig genug. Wie sich Abfahrende und Zurückbleibende noch mit geschwungenen weißen Taschentüchern begrüßen und dadurch wechselseitig ein sonst nie zu empfindendes Gefühl der scheidenden Freundschaft und Neigung erregen, so ist hier in dieser einfachen Fahne der Ursprung geheiligt; eben als wenn einer sein Taschentuch an eine Stange befestigte, um der ganzen Welt anzukündigen, es komme ein Freund über Meer.

Mit Wein und Brod von Zeit zu Zeit erquickt, zum Verdruß des Hauptmanns, welcher verlangte, daß ich essen sollte, was ich bezahlt hatte, konnte ich doch auf dem Verdeck sitzen und an mancher Unterhaltung Theil nehmen. Kniep wußte mich zu erheitern, indem er nicht, wie auf der Korvette, über die vortreffliche Kost triumphirend, meinen Neid zu erregen suchte, mich vielmehr dießmal glücklich pries, daß ich keinen Appetit habe.

Mittwoch den 16. Mai.

Und so war der Nachmittag vorbeigegangen, ohne daß wir unsern Wünschen gemäß in den Golf von Neapel eingefahren wären. Wir wurden vielmehr immer westwärts getrieben, und das Schiff, indem es sich der Insel Capri näherte, entfernte sich immer mehr von dem Kap Minerva. Jedermann war verdrießlich und ungeduldig: wir Beiden aber, die wir die Welt mit malerischen Augen betrachteten, konnten damit sehr zufrieden sein; denn bei Sonnenuntergang genossen wir des herrlichsten Anblicks, den uns die ganze Reise gewährt hatte. In dem glänzendsten Farbenschmuck lag Kap Minerva mit den daranstoßenden Gebirgen vor unsern Augen, indeß die Felsen, die sich südwärts hinabziehen, schon einen blaulichen Ton angenommen hatten. Vom Kap an zog sich die ganze erleuchtete Küste bis Sorrent hin. Der Vesuv war uns sichtbar, eine ungeheure Dampfwolke über ihm aufge-

thürmt, von der sich ostwärts ein langer Streif weit hinzog, so daß wir den stärksten Ausbruch vermuthen konnten. Links lag Capri, steil in die Höhe strebend; die Formen seiner Felswände konnten wir durch den durchsichtigen bläulichen Dunst vollkommen unterscheiden. Unter einem ganz reinen, wolkenlosen Himmel glänzte das ruhige, kaum bewegte Meer, das, bei einer völligen Windstille, endlich wie ein klarer Teich vor uns lag. Wir entzückten uns an dem Anblick, Kniep trauerte, daß alle Farbenkunst nicht hinreiche, diese Harmonie wiederzugeben, so wie der feinste englische Bleistift die geübteste Hand nicht in den Stand setze, diese Linien nachzuziehen. Ich dagegen, überzeugt, daß ein weit geringeres Andenken, als dieser geschickte Künstler zu erhalten vermochte, in der Zukunft höchst wünschenswerth sein würde, ich ermunterte ihn, Hand und Auge zum letzten Mal anzustrengen; er ließ sich bereden und lieferte eine der genauesten Zeichnungen, die er nachher colorirte und ein Beispiel zurückließ, daß bildlicher Darstellung das Unmögliche möglich wird. Den Uebergang vom Abend zur Nacht verfolgten wir mit eben so begierigen Augen. Capri lag nun ganz finster vor uns, und zu unserm Erstaunen entzündete sich die vesuvische Wolke, so wie auch der Wolkenstreif je länger je mehr, und wir sahen zuletzt einen ansehnlichen Strich der Atmosphäre im Grunde unseres Bildes erleuchtet, ja wetterleuchten.

Ueber diese uns so willkommenen Scenen hatten wir unbemerkt gelassen, daß uns ein großes Unheil bedrohe; doch ließ uns die Bewegung unter den Passagieren nicht lange in Ungewißheit. Sie, der Meeresereignisse kundiger als wir, machten dem Schiffsherrn und seinem Steuermanne bittere Vorwürfe, daß über ihre Ungeschicklichkeit nicht allein die Meerenge verfehlt sei, sondern auch die ihnen anvertraute Personenzahl, Güter und Alles umzukommen in Gefahr schwebe. Wir erkundigten uns nach der Ursache dieser Unruhe, indem wir nicht begriffen, daß bei völliger Windstille irgend ein Unheil zu befürchten sei. Aber eben diese Windstille machte jene Männer trostlos: wir befinden uns, sagten sie, schon in der Strömung, die sich um die Insel bewegt und durch einen sonderbaren Wellenschlag so langsam als unwiderstehlich nach dem schroffen Felsen hinzieht, wo uns auch nicht ein Fußbreit Vorsprung oder Bucht zur Rettung gegeben ist.

Aufmerksam durch diese Reden, betrachteten wir nun unser Schicksal mit Grauen; denn obgleich die Nacht die zunehmende Gefahr nicht unterscheiden ließ, so bemerkten wir doch, daß das Schiff, schwankend und schwippend, sich den Felsen näherte, die immer finsterer vor uns standen, während über das Meer hin noch ein leichter Abendschimmer verbreitet lag. Nicht die geringste Bewegung

war in der Luft zu bemerken. Schnupftücher und leichte Bänder wurden von Jedem in die Höhe und ins Freie gehalten, aber keine Andeutung eines erwünschten Hauches zeigte sich. Die Menge ward immer lauter und wilder. Nicht etwa betend knieten die Weiber mit ihren Kindern auf dem Verdeck, sondern, weil der Raum zu eng war, sich darauf zu bewegen, lagen sie gedrängt an einander. Sie noch mehr als die Männer, welche besonnen auf Hülfe und Rettung dachten, schalten und tobten gegen den Kapitän. Nun ward ihm Alles vorgeworfen, was man auf der ganzen Reise schweigend zu erinnern gehabt: für theures Geld einen schlechten Schiffsraum, geringe Kost, ein zwar nicht unfreundliches, aber doch stummes Betragen. Er hatte Niemand von seinen Handlungen Rechenschaft gegeben, ja selbst noch den letzten Abend ein hartnäckiges Stillschweigen über seine Manövres beobachtet. Nun hieß er und der Steuermann hergelaufene Krämer, die, ohne Kenntniß der Schiffkunst, sich aus bloßem Eigennutz den Besitz eines Fahrzeuges zu verschaffen gewußt und nun durch Unfähigkeit und Ungeschicklichkeit Alle, die ihnen anvertraut, zu Grunde richteten. Der Hauptmann schwieg und schien immer noch auf Rettung zu sinnen; mir aber, dem von Jugend auf Anarchie verdrießlicher gewesen als der Tod selbst, war es unmöglich, länger zu schweigen. Ich trat vor sie hin und redete ihnen zu, mit ungefähr eben so viel Gemüthsruhe als den Vögeln von Malfesine. Ich stellte ihnen vor, daß gerade in diesem Augenblick ihr Lärmen und Schreien denen, von welchen noch allein Rettung zu hoffen sei, Ohr und Kopf verwirrten, so daß sie weder denken noch sich unter einander verständigen könnten. Was euch betrifft, rief ich aus, kehrt in euch selbst zurück, und dann wendet euer brünstiges Gebet zur Mutter Gottes, auf die es ganz allein ankommt, ob sie sich bei ihrem Sohne verwenden mag, daß er für euch thue, was er damals für seine Apostel gethan, als auf dem stürmenden See Tiberias die Wellen schon in das Schiff schlugen, der Herr aber schlief; der jedoch, als ihn die Trost- und Hülflosen aufweckten, sogleich dem Winde zu ruhen gebot, wie er jetzt der Luft gebieten kann, sich zu regen, wenn es anders sein heiliger Wille ist.

Diese Worte thaten die beste Wirkung. Eine unter den Frauen, mit der ich mich schon früher über sittliche und geistliche Gegenstände unterhalten hatte, rief aus: Ah! il Barlamé! benedetto il Barlamé! Und wirklich fiengen sie, da sie ohnehin schon auf den Knieen lagen, ihre Litaneien mit mehr als herkömmlicher Inbrunst leidenschaftlich zu beten an. Sie konnten dieß mit desto größerer Beruhigung thun, als die Schiffsleute noch ein Rettungsmittel versuchten, das wenigstens in die Augen fallend war: sie ließen das Boot hinunter, das freilich nur sechs bis acht Männer

faſſen konnte, befeſtigten es durch ein langes Seil an das Schiff, welches die Matroſen durch Ruderſchläge nach ſich zu ziehen kräftig bemüht waren. Auch glaubte man einen Augenblick, daß ſie es innerhalb der Strömung bewegten, und hoffte es bald aus derſelben herausgerettet zu ſehen. Ob aber gerade dieſe Bemühungen die Gegengewalt der Strömung vermehrt oder wie es damit beſchaffen ſein mochte, ſo ward mit einmal an dem langen Seile das Boot und ſeine Mannſchaft im Bogen rückwärts nach dem Schiffe geſchleudert, wie die Schmitze einer Peitſche, wenn der Fuhrmann einen Zug thut. Auch dieſe Hoffnung ward aufgegeben!

Gebet und Klagen wechſelten ab, und der Zuſtand wuchs um ſo ſchauerlicher, da nun oben auf den Felſen die Ziegenhirten, deren Feuer man ſchon längſt geſehen hatte, hohl aufſchrieen, da unten ſtrande das Schiff! Sie riefen einander noch viel unverſtändliche Töne zu, in welchen einige, mit der Sprache bekannt, zu vernehmen glaubten, als freuten ſie ſich auf manche Beute, die ſie am andern Morgen aufzufiſchen gedächten. Sogar der tröſtliche Zweifel, ob denn auch wirklich das Schiff dem Felſen ſich ſo drohend nähere, war leider nur zu bald gehoben, indem die Mannſchaft zu großen Stangen griff, um das Fahrzeug, wenn es zum äußerſten käme, damit von den Felſen abzuhalten, bis denn endlich auch dieſe brächen und Alles verloren ſei. Immer ſtärker ſchwankte das Schiff, die Brandung ſchien ſich zu vermehren, und meine durch alles dieſes wiederkehrende Seekrankheit drängte mir den Entſchluß auf, hinunter in die Kajüte zu ſteigen. Ich legte mich halb betäubt auf meine Matratze, doch aber mit einer gewiſſen angenehmen Empfindung, die ſich vom See Tiberias herzuſchreiben ſchien: denn ganz deutlich ſchwebte mir das Bild aus Merians Kupferbibel vor Augen. Und ſo bewährt ſich die Kraft aller ſinnlich-ſittlichen Eindrücke jedesmal am ſtärkſten, wenn der Menſch ganz auf ſich ſelbſt zurückgewieſen iſt. Wie lang ich ſo in halbem Schlafe gelegen, wüßte ich nicht zu ſagen: aufgeweckt aber ward ich durch ein gewaltſames Getöſe über mir; ich konnte deutlich vernehmen, daß es die großen Seile waren, die man auf dem Verdeck hin und wieder ſchleppte; dieß gab mir Hoffnung, daß man von den Segeln Gebrauch mache. Nach einer kleinen Weile ſprang Kniep herunter und kündigte mir an, daß man gerettet ſei: der gelindeſte Windeshauch habe ſich erhoben; in dem Augenblick ſei man bemüht geweſen, die Segel aufzuziehen, er ſelbſt habe nicht verſäumt, Hand anzulegen. Man entferne ſich ſchon ſichtbar vom Felſen, und obgleich noch nicht völlig außer der Strömung, hoffe man nun doch, ſie zu überwinden. Oben war Alles ſtille; ſodann kamen mehrere der Paſſagiere, verkündigten den glücklichen Ausgang und legten ſich nieder.

Als ich früh am vierten Tage unserer Fahrt erwachte, befand ich mich frisch und gesund, so wie ich auch bei der Ueberfahrt zu eben dieser Epoche gewesen war; so daß ich also auf einer längern Seereise wahrscheinlich mit einer dreitägigen Unpäßlichkeit meinen Tribut würde bezahlt haben.

Vom Verdeck sah ich mit Vergnügen die Insel Capri in ziemlicher Entfernung zur Seite liegen und unser Schiff in solcher Richtung, daß wir hoffen konnten, in den Golf hineinzufahren; welches denn auch bald geschah. Nun hatten wir die Freude, nach einer ausgestandenen harten Nacht dieselben Gegenstände, die uns Abends vorher entzückt hatten, in entgegengesetztem Lichte zu bewundern. Bald ließen wir jene gefährliche Felseninsel hinter uns. Hatten wir gestern die rechte Seite des Golfs von weitem bewundert, so erschienen nun auch die Kastelle und die Stadt gerade vor uns, sodann links der Pausilipp und die Erdzungen, die sich bis gegen Procida und Ischia erstrecken. Alles war auf dem Verdeck, voran ein für seinen Orient sehr eingenommener griechischer Priester, der den Landesbewohnern, die ihr herrliches Vaterland mit Entzücken begrüßten, auf ihre Frage, wie sich denn Neapel zu Konstantinopel verhalte, sehr pathetisch antwortete: Anche questa è una città! Auch dieses ist eine Stadt!

Wir langten zur rechten Zeit im Hafen an, umsummt von Menschen; es war der lebhafteste Augenblick des Tages. Kaum waren unsere Koffer und sonstigen Geräthschaften ausgeladen und standen am Ufer, als gleich zwei Lastträger sich derselben bemächtigten; und kaum hatten wir ausgesprochen, daß wir bei Moriconi logiren würden, so liefen sie mit dieser Last wie mit einer Beute davon, so daß wir ihnen durch die menschenreichen Straßen und über den bewegten Platz nicht mit den Augen folgen konnten. Kniep hatte das Portefeuille unter dem Arm, und wir hätten wenigstens die Zeichnungen gerettet, wenn jene Träger, weniger ehrlich als die neapolitanischen armen Teufel, uns um dasjenige gebracht hätten, was die Brandung verschont hatte.

Italien.

Neapel.

An Herder.

Neapel, den 17. Mai 1787.

Hier bin ich wieder, meine Lieben, frisch und gesund. Ich habe die Reise durch Sicilien leicht und schnell getrieben; wenn ich wiederkomme, sollt ihr beurtheilen, wie ich gesehen habe. Daß ich sonst so an den Gegenständen klebte und haftete, hat mir nun eine unglaubliche Fertigkeit verschafft, Alles gleichsam vom Blatt wegzuspielen, und ich finde mich recht glücklich, den großen, schönen, unvergleichbaren Gedanken von Sicilien so klar, ganz und lauter in der Seele zu haben. Nun bleibt meiner Sehnsucht kein Gegenstand mehr im Mittag, da ich auch gestern von Pästum zurückgekommen bin. Das Meer und die Inseln haben mir Genuß und Leiden gegeben, und ich kehre befriedigt zurück. Laßt mich jedes Detail bis zu meiner Wiederkehr aufsparen! Auch ist hier in Neapel kein Besinnens; diesen Ort werde ich euch nun besser schildern, als es meine ersten Briefe thaten. Den ersten Juni reise ich nach Rom, wenn mich nicht eine höhere Macht hindert, und Anfangs Juli denke ich von dort wieder abzugehen. Ich muß euch so bald als möglich wiedersehen; es sollen gute Tage werden. Ich habe unsäglich aufgeladen und brauche Ruhe, es wieder zu verarbeiten.

Für alles, was du Liebes und Gutes an meinen Schriften thust, danke ich dir tausendmal; ich wünschte immer etwas Besseres auch dir zur Freude zu machen. Was mir auch von dir begegnen wird und wo, soll mir willkommen sein: wir sind so nah in unsern Vorstellungsarten, als es möglich ist, ohne Eins zu sein, und in den Hauptpunkten am nächsten. Wenn du diese Zeit her viel aus dir selbst geschöpft hast, so hab' ich viel erworben, und ich kann einen guten Tausch hoffen.

Ich bin freilich, wie du sagst, mit meiner Vorstellung sehr

ans Gegenwärtige geheftet, und je mehr ich die Welt sehe, desto weniger kann ich hoffen, daß die Menschheit je Eine weise, kluge, glückliche Masse werden könne. Vielleicht ist unter den Millionen Welten eine, die sich dieses Vorzugs rühmen kann; bei der Constitution der unsrigen bleibt mir so wenig für sie als für Sicilien bei der seinigen zu hoffen.

In einem beiliegenden Blatte sag' ich etwas über den Weg nach Salern und über Pästum selbst; es ist die letzte und fast möchte ich sagen herrlichste Idee, die ich nun nordwärts vollständig mitnehme. Auch ist der mittlere Tempel nach meiner Meinung, allem vorzuziehen, was man noch in Sicilien sieht.

Was den Homer betrifft, ist mir wie eine Decke von den Augen gefallen. Die Beschreibungen, die Gleichnisse u. s. w. kommen uns poetisch vor und sind doch unsäglich natürlich, aber freilich mit einer Reinheit und Innigkeit gezeichnet, vor der man erschrickt. Selbst die sonderbarsten erlogenen Begebenheiten haben eine Natürlichkeit, die ich nie so gefühlt habe, als in der Nähe der beschriebenen Gegenstände. Laß mich meinen Gedanken kurz so ausdrücken: sie stellten die Existenz dar, wir gewöhnlich den Effekt; sie schilderten das Fürchterliche, wir schildern fürchterlich; sie das Angenehme, wir angenehm u. s. w. Daher kommt alles Uebertriebene, alles Manierirte, alle falsche Grazie, aller Schwulst: denn wenn man den Effekt und auf den Effekt arbeitet, so glaubt man ihn nicht fühlbar genug machen zu können. Wenn, was ich sage, nicht neu ist, so hab' ich es doch bei neuem Anlaß recht lebhaft gefühlt. Nun ich alle diese Küsten und Vorgebirge, Golfe und Buchten, Inseln und Erdzungen, Felsen und Sandstreifen, buschige Hügel, sanfte Weiden, fruchtbare Felder, geschmückte Gärten, gepflegte Bäume, hängende Reben, Weltenberge und immer heitere Ebenen, Klippen und Bänke und das alles umgebende Meer mit so vielen Abwechselungen und Mannigfaltigkeiten im Geiste gegenwärtig habe, nun ist mir erst die Odyssee ein lebendiges Wort.

Ferner muß ich dir vertrauen, daß ich dem Geheimniß der Pflanzenzeugung und Organisation ganz nahe bin und daß es das Einfachste ist, was nur gedacht werden kann. Unter diesem Himmel kann man die schönsten Beobachtungen machen. Den Hauptpunkt, wo der Keim steckt, habe ich ganz klar und zweifellos gefunden; alles Uebrige seh' ich auch schon im Ganzen, und nur noch einige Punkte müssen bestimmter werden. Die Urpflanze wird das wunderlichste Geschöpf von der Welt, um welches mich die Natur selbst beneiden soll. Mit diesem Modell und dem Schlüssel dazu kann man alsdann noch Pflanzen ins Unendliche erfinden, die konsequent sein müssen, das heißt, die, wenn sie

auch nicht existiren, doch existiren könnten, und nicht etwa malerische oder dichterische Schatten und Scheine sind, sondern eine innerliche Wahrheit und Nothwendigkeit haben. Dasselbe Gesetz wird sich auf alles übrige Lebendige anwenden lassen.

Neapel, den 18. Mai 1787.

Tischbein, der nach Rom wieder zurückgekehrt ist, hat, wie wir merken, hier in der Zwischenzeit so für uns gearbeitet, daß wir seine Abwesenheit nicht empfinden sollen. Er scheint seinen sämmtlichen hiesigen Freunden so viel Zutrauen zu uns eingeflößt zu haben, daß sie sich alle offen, freundlich und thätig gegen uns erweisen, welches ich besonders in meiner gegenwärtigen Lage sehr bedarf, weil kein Tag vergeht, wo ich nicht Jemand um irgend eine Gefälligkeit und Beistand anzurufen hätte. So eben bin ich im Begriff, ein summarisches Verzeichniß aufzusetzen von dem, was ich noch zu sehen wünschte; da denn die Kürze der Zeit Meisterin bleiben und andeuten wird, was denn auch wirklich nachgeholt werden könne.

Neapel, den 22. Mai 1787.

Heute begegnete mir ein angenehmes Abenteuer, welches mich wohl zu einigem Nachdenken bewegen konnte und des Erzählens werth ist.

Eine Dame, die mich schon bei meinem ersten Aufenthalt vielfach begünstigt, ersuchte mich, Abends Punkt fünf Uhr bei ihr einzutreffen: es wolle mich ein Engländer sprechen, der mir über meinen Werther etwas zu sagen habe.

Vor einem halben Jahre würde hierauf, und wäre sie mir doppelt werth gewesen, gewiß eine abschlägliche Antwort erfolgt sein; aber daran, daß ich zusagte, konnte ich wohl merken, meine sicilianische Reise habe glücklich auf mich gewirkt, und ich versprach, zu kommen.

Leider aber ist die Stadt zu groß und der Gegenstände so viel, daß ich eine Viertelstunde zu spät die Treppe hinaufstieg und eben an der verschlossenen Thüre auf der Schilfmatte stand, um zu klingeln, als die Thüre schon aufgieng und ein schöner Mann in mittlern Jahren heraustrat, den ich sogleich für den Engländer erkannte. Er hatte mich kaum angesehen, als er sagte: Sie sind der Verfasser des Werther! Ich bekannte mich dazu und entschuldigte mich, nicht früher gekommen zu sein.

Ich konnte nicht einen Augenblick länger warten, versetzte derselbe: was ich Ihnen zu sagen habe, ist ganz kurz und kann

eben so gut hier auf der Schilfmatte geschehen. Ich will nicht wiederholen, was Sie von Tausenden gehört; auch hat das Werk nicht so heftig auf mich gewirkt als auf andere; so oft ich aber daran denke, was dazu gehörte, um es zu schreiben, so muß ich mich immer aufs neue verwundern.

Ich wollte irgend etwas dankbar dagegen erwidern, als er mir ins Wort fiel und ausrief: Ich darf keinen Augenblick länger säumen: mein Verlangen ist erfüllt, Ihnen dieß selbst gesagt zu haben. Leben Sie recht wohl und glücklich! Und so fuhr er die Treppe hinunter. Ich stand einige Zeit über diesen ehrenvollen Text nachdenkend und klingelte endlich. Die Dame vernahm mit Vergnügen unser Zusammentreffen und erzählte manches Vortheilhafte von diesem seltenen und seltsamen Manne.

Neapel, Freitag den 25. Mai 1787.

Mein lockeres Prinzeßchen werde ich wohl nicht wieder sehen; sie ist wirklich nach Sorrent und hat mir die Ehre angethan, vor ihrer Abreise auf mich zu schelten, daß ich das steinichte und wüste Sicilien ihr habe vorziehen können. Einige Freunde gaben mir Auskunft über diese sonderbare Erscheinung. Aus einem guten, doch unvermögenden Hause geboren, im Kloster erzogen, entschloß sie sich, einen alten und reichen Fürsten zu heirathen, und man konnte sie um so eher dazu überreden, als die Natur sie zu einem zwar guten, aber zur Liebe völlig unfähigen Wesen gebildet hatte. In dieser reichen, aber durch Familienverhältnisse höchst beschränkten Lage suchte sie sich durch ihren Geist zu helfen und, da sie in Thun und Lassen gehindert war, wenigstens ihrem Mundwerk freies Spiel zu geben. Man versicherte mir, daß ihr eigentlichster Wandel ganz untadelig sei, daß sie sich aber fest vorgesetzt zu haben scheine, durch ein unbändiges Reden allen Verhältnissen ins Angesicht zu schlagen. Man bemerkte scherzend, daß keine Censur ihre Diskurse, wären sie schriftlich verfaßt, könne durchgehen lassen, weil sie durchaus nichts vorbringe, als was Religion, Staat oder Sitten verletze. Man erzählte die wunderlichsten und artigsten Geschichten von ihr, wovon eine hier stehen mag, ob sie gleich nicht die anständigste ist.

Kurz vor dem Erdbeben, das Kalabrien betraf, war sie auf die dortigen Güter ihres Gemahls gezogen. Auch in der Nähe ihres Schlosses war eine Baracke gebaut, das heißt ein hölzernes, einstöckiges Haus, unmittelbar auf den Boden aufgesetzt, übrigens tapeziert, möblirt und schicklich eingerichtet. Bei den ersten Anzeigen des Erdbebens flüchtete sie dahin. Sie saß auf dem Sopha, Knötchen knüpfend, vor sich ein Nähtischchen, gegen ihr über ein

Abbé, ein alter Hausgeistlicher. Auf einmal wogte der Boden, das Gebäude sank an ihrer Seite nieder, indem die entgegengesetzte sich emporhob; der Abbé und das Tischchen wurde also auch in die Höhe gehoben. Pfui! rief sie, an der sinkenden Wand mit dem Kopfe gelehnt: schickt sich das für einen so ehrwürdigen Mann? Ihr geberdet euch ja, als wenn ihr auf mich fallen wolltet. Das ist ganz gegen alle Sitte und Wohlstand!

Indessen hatte das Haus sich wieder niedergesetzt, und sie wußte sich vor Lachen nicht zu lassen über die närrische, lüsterne Figur, die der gute Alte sollte gespielt haben, und sie schien über diesen Scherz von allen Kalamitäten, ja dem großen Verlust, der ihre Familie und so viel tausend Menschen betraf, nicht das Mindeste zu empfinden. Ein wundersam glücklicher Charakter, dem noch eine Posse gelingt, indem ihn die Erde verschlingen will!

Neapel, Sonnabend den 26. Mai 1787.

Genau betrachtet, möchte man doch wohl gut heißen, daß es so viele Heilige giebt: nun kann jeder Gläubige den seinigen ausleſen und mit vollem Vertrauen sich gerade an den wenden, der ihm eigentlich zusagt. Heute war der Tag des meinigen, den ich denn, ihm zu Ehren, nach seiner Weise und Lehre andächtig-munter begieng.

Philippus Neri steht in hohem Ansehen und zugleich heiterm Andenken; man wird erbaut und erfreut, wenn man von ihm und seiner hohen Gottesfurcht vernimmt; zugleich aber hört man auch von seiner guten Laune sehr viel erzählen. Seit seinen ersten Jugendjahren fühlte er die brünstigsten Religionstriebe, und im Laufe seines Lebens entwickelten sich in ihm die höchsten Gaben des religiösen Enthusiasmus: die Gabe des unwillkürlichen Gebets, der tiefen, wortlosen Anbetung, die Gabe der Thränen, der Ekstase, und zuletzt sogar des Aufsteigens vom Boden und Schwebens über demselben, welches vor allen für das Höchste gehalten wird.

Zu so vielen geheimnißvollen, seltsamen Innerlichkeiten gesellte er den klarsten Menschenverstand, die reinste Würdigung oder vielmehr Abwürdigung der irdischen Dinge, den thätigsten Beistand, in leiblicher und geistlicher Noth seinem Nebenmenschen gewidmet. Streng beobachtete er alle Obliegenheiten, wie sie auch an Festen, Kirchenbesuchen, Beten, Fasten und sonst von dem gläubigen, kirchlichen Manne gefordert werden. Eben so beschäftigte er sich mit Bildung der Jugend, mit musikalischer und rednerischer Uebung derselben, indem er nicht allein geistliche, sondern auch geistreiche Themata vorlegte und sonst aufregende Gespräche

und Disputationen veranlaßte. Hierbei möchte denn wohl das Sonderbarste scheinen, daß er das Alles aus eigenem Trieb und Befugniß that und leistete, seinen Weg viele Jahre stetig verfolgte, ohne zu irgend einem Orden oder Congregation zu gehören, ja ohne die geistliche Weihe zu haben.

Doch bedeutender muß es auffallen, daß gerade dieß zu Luthers Zeit geschah, und daß mitten in Rom ein tüchtiger, gottesfürchtiger, energischer, thätiger Mann gleichfalls den Gedanken hatte, das Geistliche, ja das Heilige mit dem Weltlichen zu verbinden, das Himmlische in das Seculum einzuführen und dadurch ebenfalls eine Reformation vorzubereiten. Denn hier liegt doch ganz allein der Schlüssel, der die Gefängnisse des Papstthums öffnen und der freien Welt ihren Gott wiedergeben soll.

Der päpstliche Hof jedoch, der einen so bedeutenden Mann in der Nähe, im Bezirk von Rom, unter seinem Gewahrsam hatte, ließ nicht nach, bis dieser, der ohnehin ein geistliches Leben führte, schon seine Wohnung in Klöstern nahm, daselbst lehrte, ermunterte, ja sogar, wo nicht einen Orden, doch eine freie Versammlung zu stiften im Begriff war, endlich beredet ward, die Weihe zu nehmen und alle die Vortheile damit zu empfangen, die ihm denn doch bisher auf seinem Lebenswege ermangelt hatten.

Will man auch seine körperliche wunderbare Erhebung über den Boden wie billig in Zweifel ziehen, so war er doch dem Geiste nach hoch über dieser Welt erhoben, und deßwegen ihm nichts so sehr zuwider als Eitelkeit, Schein, Anmaßung, gegen die er auch immer, als gegen die größten Hindernisse eines wahren gottseligen Lebens, kräftig wirkte, und zwar, wie uns manche Geschichte überliefert, immer mit gutem Humor.

Er befindet sich zum Beispiel eben in der Nähe des Papstes, als diesem berichtet wird, daß in der Nähe von Rom eine Klosterfrau mit allerlei wunderlichen geistlichen Gaben sich hervorthue. Die Wahrhaftigkeit dieser Erzählungen zu untersuchen, erhält Neri den Auftrag. Er setzt sich sogleich zu Maulthier und ist bei sehr bösem Wetter und Weg bald im Kloster. Eingeführt, unterhält er sich mit der Aebtissin, die ihm von allen diesen Gnadenzeichen mit vollkommener Beistimmung genaueste Kenntniß giebt. Die geforderte Nonne tritt ein, und er, ohne sie weiter zu begrüßen, reicht ihr den kothigen Stiefel hin, mit dem Ansinnen, daß sie ihn ausziehen solle. Die heilige reinliche Jungfrau tritt erschrocken zurück und giebt ihre Entrüstung über dieses Zumuthen mit heftigen Worten zu erkennen. Neri erhebt sich ganz gelassen, besteigt sein Maulthier und findet sich wieder vor dem Papst, ehe dieser es nur vermuthen konnte; denn wegen Prüfung solcher Geistesgaben sind katholischen Beichtvätern bedeutende Vorsichts-

maßregeln aufs genaueste vorgeschrieben, weil die Kirche zwar die Möglichkeit solcher himmlischen Begünstigungen zugiebt, aber die Wirklichkeit derselben nicht ohne die genaueste Prüfung zugesteht. Dem verwunderten Papste eröffnete Neri kürzlich das Resultat. Sie ist keine Heilige, ruft er aus: sie thut keine Wunder! denn die Haupteigenschaft fehlt ihr, die Demuth.

Diese Maxime kann man als leitendes Princip seines ganzen Lebens ansehen; denn um nur noch Eins zu erzählen, als er die Congregation der Padri dell' Oratorio gestiftet hatte, die sich bald ein großes Ansehen erwarb und gar vielen den Wunsch einflößte, Mitglied derselben zu werden, kam ein junger römischer Prinz, um Aufnahme bittend, welchem denn auch das Noviziat und die demselben angewiesene Kleidung zugestanden wurde. Da aber selbiger nach einiger Zeit um wirklichen Eintritt nachsuchte, hieß es, daß vorher noch einige Prüfungen zu bestehen seien; wozu er sich denn auch bereit erklärte. Da brachte Neri einen langen Fuchsschwanz hervor und forderte, der Prinz solle diesen sich hinten an das lange Röckchen anheften lassen und ganz ernsthaft durch alle Straßen von Rom gehen. Der junge Mann entsetzte sich wie oben die Nonne und äußerte: er habe sich gemeldet, nicht um Schande, sondern um Ehre zu erlangen. Da meinte denn Vater Neri, dieß sei von ihrem Kreise nicht zu erwarten, wo die höchste Entsagung das erste Gesetz bleibe. Worauf denn der Jüngling seinen Abschied nahm.

In einem kurzen Wahlspruch hatte Neri seine Hauptlehre verfaßt: Spernere mundum, spernere te ipsum, spernere te sperni. Und damit war freilich Alles gesagt. Die beiden ersten Punkte bildet sich ein Hypochondrist wohl manchmal ein erfüllen zu können; um aber sich zum dritten zu bequemen, müßte man auf dem Wege sein, ein Heiliger zu werden.

Neapel, den 27. Mai 1787.

Die sämmtlichen lieben Briefe vom Ende des vorigen Monats habe ich gestern alle auf einmal von Rom her durch Graf Frieß erhalten und mir mit Lesen und Wiederlesen etwas Rechts zu gute gethan. Das sehnlich erwartete Schächtelchen war auch dabei, und ich danke tausendmal für Alles.

Nun wird es aber bald Zeit, daß ich von hier flüchte; denn indem ich mir Neapel und seine Umgebungen noch recht zu guter Letzt vergegenwärtigen, den Eindruck erneuern und über Manches abschließen möchte, so reißt der Strom des Tages mich fort, und nun schließen auch vorzügliche Menschen sich an, die ich als alte und neue Bekannte unmöglich so geradezu abweisen kann. Ich

Als ich früh am vierten Tage unserer Fahrt erwachte, befand ich mich frisch und gesund, so wie ich auch bei der Ueberfahrt zu eben dieser Epoche gewesen war; so daß ich also auf einer längern Seereise wahrscheinlich mit einer dreitägigen Unpäßlichkeit meinen Tribut würde bezahlt haben.

Vom Verdeck sah ich mit Vergnügen die Insel Capri in ziemlicher Entfernung zur Seite liegen und unser Schiff in solcher Richtung, daß wir hoffen konnten, in den Golf hineinzufahren; welches denn auch bald geschah. Nun hatten wir die Freude, nach einer ausgestandenen harten Nacht dieselben Gegenstände, die uns Abends vorher entzückt hatten, in entgegengesetztem Lichte zu bewundern. Bald ließen wir jene gefährliche Felseninsel hinter uns. Hatten wir gestern die rechte Seite des Golfs von weitem bewundert, so erschienen nun auch die Kastelle und die Stadt gerade vor uns, sodann links der Pausilipp und die Erdzungen, die sich bis gegen Procida und Ischia erstrecken. Alles war auf dem Verdeck, voran ein für seinen Orient sehr eingenommener griechischer Priester, der den Landesbewohnern, die ihr herrliches Vaterland mit Entzücken begrüßten, auf ihre Frage, wie sich denn Neapel zu Konstantinopel verhalte, sehr pathetisch antwortete: Anche questa è una città! Auch dieses ist eine Stadt!

Wir langten zur rechten Zeit im Hafen an, umsummt von Menschen; es war der lebhafteste Augenblick des Tages. Kaum waren unsere Koffer und sonstigen Geräthschaften ausgeladen und standen am Ufer, als gleich zwei Lastträger sich derselben bemächtigten; und kaum hatten wir ausgesprochen, daß wir bei Moriconi logiren würden, so liefen sie mit dieser Last wie mit einer Beute davon, so daß wir ihnen durch die menschenreichen Straßen und über den bewegten Platz nicht mit den Augen folgen konnten. Kniep hatte das Portefeuille unter dem Arm, und wir hätten wenigstens die Zeichnungen gerettet, wenn jene Träger, weniger ehrlich als die neapolitanischen armen Teufel, uns um dasjenige gebracht hätten, was die Brandung verschont hatte.

Italien.

Neapel.

An Herder.

Neapel, den 17. Mai 1787.

Hier bin ich wieder, meine Lieben, frisch und gesund. Ich habe die Reise durch Sicilien leicht und schnell getrieben; wenn ich wiederkomme, sollt ihr beurtheilen, wie ich gesehen habe. Daß ich sonst so an den Gegenständen klebte und haftete, hat mir nun eine unglaubliche Fertigkeit verschafft, Alles gleichsam vom Blatt wegzuspielen, und ich finde mich recht glücklich, den großen, schönen, unvergleichbaren Gedanken von Sicilien so klar, ganz und lauter in der Seele zu haben. Nun bleibt meiner Sehnsucht kein Gegenstand mehr im Mittag, da ich auch gestern von Pästum zurückgekommen bin. Das Meer und die Inseln haben mir Genuß und Leiden gegeben, und ich kehre befriedigt zurück. Laßt mich jedes Detail bis zu meiner Wiederkehr aufsparen! Auch ist hier in Neapel kein Besinnens; diesen Ort werde ich euch nun besser schildern, als es meine ersten Briefe thaten. Den ersten Juni reise ich nach Rom, wenn mich nicht eine höhere Macht hindert, und Anfangs Juli denke ich von dort wieder abzugehen. Ich muß euch so bald als möglich wiedersehen; es sollen gute Tage werden. Ich habe unsäglich aufgeladen und brauche Ruhe, es wieder zu verarbeiten.

Für alles, was du Liebes und Gutes an meinen Schriften thust, danke ich dir tausendmal; ich wünschte immer etwas Besseres auch dir zur Freude zu machen. Was mir auch von dir begegnen wird und wo, soll mir willkommen sein: wir sind so nah in unsern Vorstellungsarten, als es möglich ist, ohne Eins zu sein, und in den Hauptpunkten am nächsten. Wenn du diese Zeit her viel aus dir selbst geschöpft hast, so hab' ich viel erworben, und ich kann einen guten Tausch hoffen.

Ich bin freilich, wie du sagst, mit meiner Vorstellung sehr

ans Gegenwärtige geheftet, und je mehr ich die Welt sehe, desto weniger kann ich hoffen, daß die Menschheit je Eine weise, kluge, glückliche Masse werden könne. Vielleicht ist unter den Millionen Welten eine, die sich dieses Vorzugs rühmen kann; bei der Constitution der unsrigen bleibt mir so wenig für sie als für Sicilien bei der seinigen zu hoffen.

In einem beiliegenden Blatte sag' ich etwas über den Weg nach Salern und über Pästum selbst; es ist die letzte und fast möchte ich sagen herrlichste Idee, die ich nun nordwärts vollständig mitnehme. Auch ist der mittlere Tempel nach meiner Meinung, allem vorzuziehen, was man noch in Sicilien sieht.

Was den Homer betrifft, ist mir wie eine Decke von den Augen gefallen. Die Beschreibungen, die Gleichnisse u. s. w. kommen uns poetisch vor und sind doch unsäglich natürlich, aber freilich mit einer Reinheit und Innigkeit gezeichnet, vor der man erschrickt. Selbst die sonderbarsten erlogenen Begebenheiten haben eine Natürlichkeit, die ich nie so gefühlt habe, als in der Nähe der beschriebenen Gegenstände. Laß mich meinen Gedanken kurz so ausdrücken: sie stellten die Existenz dar, wir gewöhnlich den Effekt; sie schilderten das Fürchterliche, wir schildern fürchterlich; sie das Angenehme, wir angenehm u. s. w. Daher kommt alles Uebertriebene, alles Manierirte, alle falsche Grazie, aller Schwulst: denn wenn man den Effekt und auf den Effekt arbeitet, so glaubt man ihn nicht fühlbar genug machen zu können. Wenn, was ich sage, nicht neu ist, so hab' ich es doch bei neuem Anlaß recht lebhaft gefühlt. Nun ich alle diese Küsten und Vorgebirge, Golfe und Buchten, Inseln und Erdzungen, Felsen und Sandstreifen, buschige Hügel, sanfte Weiden, fruchtbare Felder, geschmückte Gärten, gepflegte Bäume, hängende Reben, Wolkenberge und immer heitere Ebenen, Klippen und Bänke und das alles umgebende Meer mit so vielen Abwechselungen und Mannigfaltigkeiten im Geiste gegenwärtig habe, nun ist mir erst die Odyssee ein lebendiges Wort.

Ferner muß ich dir vertrauen, daß ich dem Geheimniß der Pflanzenzeugung und Organisation ganz nahe bin und daß es das Einfachste ist, was nur gedacht werden kann. Unter diesem Himmel kann man die schönsten Beobachtungen machen. Den Hauptpunkt, wo der Keim steckt, habe ich ganz klar und zweifellos gefunden; alles Uebrige seh' ich auch schon im Ganzen, und nur noch einige Punkte müssen bestimmter werden. Die Urpflanze wird das wunderlichste Geschöpf von der Welt, um welches mich die Natur selbst beneiden soll. Mit diesem Modell und dem Schlüssel dazu kann man alsdann noch Pflanzen ins Unendliche erfinden, die konsequent sein müssen, das heißt, die, wenn sie

auch nicht existiren, doch existiren könnten, und nicht etwa malerische oder dichterische Schatten und Scheine sind, sondern eine innerliche Wahrheit und Nothwendigkeit haben. Dasselbe Gesetz wird sich auf alles übrige Lebendige anwenden lassen.

— - ——

Neapel, den 18. Mai 1787.

Tischbein, der nach Rom wieder zurückgekehrt ist, hat, wie wir merken, hier in der Zwischenzeit so für uns gearbeitet, daß wir seine Abwesenheit nicht empfinden sollen. Er scheint seinen sämmtlichen hiesigen Freunden so viel Zutrauen zu uns eingeflößt zu haben, daß sie sich alle offen, freundlich und thätig gegen uns erweisen, welches ich besonders in meiner gegenwärtigen Lage sehr bedarf, weil kein Tag vergeht, wo ich nicht Jemand um irgend eine Gefälligkeit und Beistand anzurufen hätte. So eben bin ich im Begriff, ein summarisches Verzeichniß aufzusetzen von dem, was ich noch zu sehen wünschte; da denn die Kürze der Zeit Meisterin bleiben und andeuten wird, was denn auch wirklich nachgeholt werden könne.

———

Neapel, den 22. Mai 1787.

Heute begegnete mir ein angenehmes Abenteuer, welches mich wohl zu einigem Nachdenken bewegen konnte und des Erzählens werth ist.

Eine Dame, die mich schon bei meinem ersten Aufenthalt vielfach begünstigt, ersuchte mich, Abends Punkt fünf Uhr bei ihr einzutreffen: es wolle mich ein Engländer sprechen, der mir über meinen Werther etwas zu sagen habe.

Vor einem halben Jahre würde hierauf, und wäre sie mir doppelt werth gewesen, gewiß eine abschlägliche Antwort erfolgt sein; aber daran, daß ich zusagte, konnte ich wohl merken, meine sicilianische Reise habe glücklich auf mich gewirkt, und ich versprach, zu kommen.

Leider aber ist die Stadt zu groß und der Gegenstände so viel, daß ich eine Viertelstunde zu spät die Treppe hinaufstieg und eben an der verschlossenen Thüre auf der Schilfmatte stand, um zu klingeln, als die Thüre schon aufgieng und ein schöner Mann in mittlern Jahren heraustrat, den ich sogleich für den Engländer erkannte. Er hatte mich kaum angesehen, als er sagte: Sie sind der Verfasser des Werther! Ich bekannte mich dazu und entschuldigte mich, nicht früher gekommen zu sein.

Ich konnte nicht einen Augenblick länger warten, versetzte derselbe: was ich Ihnen zu sagen habe, ist ganz kurz und kann

eben so gut hier auf der Schilfmatte geschehen. Ich will nicht wiederholen, was Sie von Tausenden gehört; auch hat das Werk nicht so heftig auf mich gewirkt als auf andere; so oft ich aber daran denke, was dazu gehörte, um es zu schreiben, so muß ich mich immer aufs neue verwundern.

Ich wollte irgend etwas dankbar dagegen erwidern, als er mir ins Wort fiel und ausrief: Ich darf keinen Augenblick länger säumen: mein Verlangen ist erfüllt, Ihnen dieß selbst gesagt zu haben. Leben Sie recht wohl und glücklich! Und so fuhr er die Treppe hinunter. Ich stand einige Zeit über diesen ehrenvollen Text nachdenkend und klingelte endlich. Die Dame vernahm mit Vergnügen unser Zusammentreffen und erzählte manches Vortheilhafte von diesem seltenen und seltsamen Manne.

Neapel, Freitag den 25. Mai 1787.

Mein lockeres Prinzeßchen werde ich wohl nicht wieder sehen; sie ist wirklich nach Sorrent und hat mir die Ehre angethan, vor ihrer Abreise auf mich zu schelten, daß ich das steinichte und wüste Sicilien ihr habe vorziehen können. Einige Freunde gaben mir Auskunft über diese sonderbare Erscheinung. Aus einem guten, doch unvermögenden Hause geboren, im Kloster erzogen, entschloß sie sich, einen alten und reichen Fürsten zu heirathen, und man konnte sie um so eher dazu überreden, als die Natur sie zu einem zwar guten, aber zur Liebe völlig unfähigen Wesen gebildet hatte. In dieser reichen, aber durch Familienverhältnisse höchst beschränkten Lage suchte sie sich durch ihren Geist zu helfen und, da sie in Thun und Lassen gehindert war, wenigstens ihrem Mundwerk freies Spiel zu geben. Man versicherte mir, daß ihr eigentlichster Wandel ganz untadelig sei, daß sie sich aber fest vorgesetzt zu haben scheine, durch ein unbändiges Reden allen Verhältnissen ins Angesicht zu schlagen. Man bemerkte scherzend, daß keine Censur ihre Diskurse, wären sie schriftlich verfaßt, könne durchgehen lassen, weil sie durchaus nichts vorbringe, als was Religion, Staat oder Sitten verletze. Man erzählte die wunderlichsten und artigsten Geschichten von ihr, wovon eine hier stehen mag, ob sie gleich nicht die anständigste ist.

Kurz vor dem Erdbeben, das Kalabrien betraf, war sie auf die dortigen Güter ihres Gemahls gezogen. Auch in der Nähe ihres Schlosses war eine Baracke gebaut, das heißt ein hölzernes, einstöckiges Haus, unmittelbar auf den Boden aufgesetzt, übrigens tapeziert, möblirt und schicklich eingerichtet. Bei den ersten Anzeigen des Erdbebens flüchtete sie dahin. Sie saß auf dem Sopha, Knötchen knüpfend, vor sich ein Nähtischchen, gegen ihr über ein

Abbé, ein alter Hausgeistlicher. Auf einmal wogte der Boden, das Gebäude sank an ihrer Seite nieder, indem die entgegengesetzte sich emporhob; der Abbé und das Tischchen wurde also auch in die Höhe gehoben. Pfui! rief sie, an der sinkenden Wand mit dem Kopfe gelehnt: schickt sich das für einen so ehrwürdigen Mann? Ihr geberdet euch ja, als wenn ihr auf mich fallen wolltet. Das ist ganz gegen alle Sitte und Wohlstand!

Indessen hatte das Haus sich wieder niedergesetzt, und sie wußte sich vor Lachen nicht zu lassen über die närrische, lüsterne Figur, die der gute Alte sollte gespielt haben, und sie schien über diesen Scherz von allen Kalamitäten, ja dem großen Verlust, der ihre Familie und so viel tausend Menschen betraf, nicht das Mindeste zu empfinden. Ein wundersam glücklicher Charakter, dem noch eine Posse gelingt, indem ihn die Erde verschlingen will!

Neapel, Sonnabend den 26. Mai 1787.

Genau betrachtet, möchte man doch wohl gut heißen, daß es so viele Heilige giebt: nun kann jeder Gläubige den seinigen auslesen und mit vollem Vertrauen sich gerade an den wenden, der ihm eigentlich zusagt. Heute war der Tag des meinigen, den ich denn, ihm zu Ehren, nach seiner Weise und Lehre andächtigmunter begieng.

Philippus Neri steht in hohem Ansehen und zugleich heiterm Andenken; man wird erbaut und erfreut, wenn man von ihm und seiner hohen Gottesfurcht vernimmt; zugleich aber hört man auch von seiner guten Laune sehr viel erzählen. Seit seinen ersten Jugendjahren fühlte er die brünstigsten Religionstriebe, und im Laufe seines Lebens entwickelten sich in ihm die höchsten Gaben des religiösen Enthusiasmus: die Gabe des unwillkürlichen Gebets, der tiefen, wortlosen Anbetung, die Gabe der Thränen, der Ekstase, und zuletzt sogar des Aufsteigens vom Boden und Schwebens über demselben, welches vor allen für das Höchste gehalten wird.

Zu so vielen geheimnißvollen, seltsamen Innerlichkeiten gesellte er den klarsten Menschenverstand, die reinste Würdigung oder vielmehr Abwürdigung der irdischen Dinge, den thätigsten Beistand, in leiblicher und geistlicher Noth seinem Nebenmenschen gewidmet. Streng beobachtete er alle Obliegenheiten, wie sie auch an Festen, Kirchenbesuchen, Beten, Fasten und sonst von dem gläubigen, kirchlichen Manne gefordert werden. Eben so beschäftigte er sich mit Bildung der Jugend, mit musikalischer und rednerischer Uebung derselben, indem er nicht allein geistliche, sondern auch geistreiche Themata vorlegte und sonst aufregende Gespräche

und Disputationen veranlaßte. Hierbei möchte denn wohl das Sonderbarste scheinen, daß er das Alles aus eigenem Trieb und Befugniß that und leistete, seinen Weg viele Jahre stetig verfolgte, ohne zu irgend einem Orden oder Congregation zu gehören, ja ohne die geistliche Weihe zu haben.

Doch bedeutender muß es auffallen, daß gerade dieß zu Luthers Zeit geschah, und daß mitten in Rom ein tüchtiger, gottesfürchtiger, energischer, thätiger Mann gleichfalls den Gedanken hatte, das Geistliche, ja das Heilige mit dem Weltlichen zu verbinden, das Himmlische in das Seculum einzuführen und dadurch ebenfalls eine Reformation vorzubereiten. Denn hier liegt doch ganz allein der Schlüssel, der die Gefängnisse des Papstthums öffnen und der freien Welt ihren Gott wiedergeben soll.

Der päpstliche Hof jedoch, der einen so bedeutenden Mann in der Nähe, im Bezirk von Rom, unter seinem Gewahrsam hatte, ließ nicht nach, bis dieser, der ohnehin ein geistliches Leben führte, schon seine Wohnung in Klöstern nahm, daselbst lehrte, ermunterte, ja sogar, wo nicht einen Orden, doch eine freie Versammlung zu stiften im Begriff war, endlich beredet ward, die Weihe zu nehmen und alle die Vortheile damit zu empfangen, die ihm denn doch bisher auf seinem Lebenswege ermangelt hatten.

Will man auch seine körperliche wunderbare Erhebung über den Boden wie billig in Zweifel ziehen, so war er doch dem Geiste nach hoch über dieser Welt erhoben, und deßwegen ihm nichts so sehr zuwider als Eitelkeit, Schein, Anmaßung, gegen die er auch immer, als gegen die größten Hindernisse eines wahren gottseligen Lebens, kräftig wirkte, und zwar, wie uns manche Geschichte überliefert, immer mit gutem Humor.

Er befindet sich zum Beispiel eben in der Nähe des Papstes, als diesem berichtet wird, daß in der Nähe von Rom eine Klosterfrau mit allerlei wunderlichen geistlichen Gaben sich hervorthue. Die Wahrhaftigkeit dieser Erzählungen zu untersuchen, erhält Neri den Auftrag. Er setzt sich sogleich zu Maulthier und ist bei sehr bösem Wetter und Weg bald im Kloster. Eingeführt, unterhält er sich mit der Aebtissin, die ihm von allen diesen Gnadenzeichen mit vollkommener Beistimmung genaueste Kenntniß giebt. Die geforderte Nonne tritt ein, und er, ohne sie weiter zu begrüßen, reicht ihr den kothigen Stiefel hin, mit dem Ansinnen, daß sie ihn ausziehen solle. Die heilige reinliche Jungfrau tritt erschrocken zurück und giebt ihre Entrüstung über dieses Zumuthen mit heftigen Worten zu erkennen. Neri erhebt sich ganz gelassen, besteigt sein Maulthier und findet sich wieder vor dem Papst, ehe dieser es nur vermuthen konnte; denn wegen Prüfung solcher Geistesgaben sind katholischen Beichtvätern bedeutende Vorsichts-

maßregeln aufs genaueste vorgeschrieben, weil die Kirche zwar die Möglichkeit solcher himmlischen Begünstigungen zugiebt, aber die Wirklichkeit derselben nicht ohne die genaueste Prüfung zugesteht. Dem verwunderten Papste eröffnete Neri kürzlich das Resultat. Sie ist keine Heilige, ruft er aus: sie thut keine Wunder! denn die Haupteigenschaft fehlt ihr, die Demuth.

Diese Maxime kann man als leitendes Princip seines ganzen Lebens ansehen; denn um nur noch Eins zu erzählen, als er die Congregation der Padri dell' Oratorio gestiftet hatte, die sich bald ein großes Ansehen erwarb und gar vielen den Wunsch einflößte, Mitglied derselben zu werden, kam ein junger römischer Prinz, um Aufnahme bittend, welchem denn auch das Noviziat und die demselben angewiesene Kleidung zugestanden wurde. Da aber selbiger nach einiger Zeit um wirklichen Eintritt nachsuchte, hieß es, daß vorher noch einige Prüfungen zu bestehen seien; wozu er sich denn auch bereit erklärte. Da brachte Neri einen langen Fuchsschwanz hervor und forderte, der Prinz solle diesen sich hinten an das lange Röckchen anheften lassen und ganz ernsthaft durch alle Straßen von Rom gehen. Der junge Mann entsetzte sich wie oben die Nonne und äußerte: er habe sich gemeldet, nicht um Schande, sondern um Ehre zu erlangen. Da meinte denn Vater Neri, dieß sei von ihrem Kreise nicht zu erwarten, wo die höchste Entsagung das erste Gesetz bleibe. Worauf denn der Jüngling seinen Abschied nahm.

In einem kurzen Wahlspruch hatte Neri seine Hauptlehre verfaßt: Spernere mundum, spernere te ipsum, spernere te sperni. Und damit war freilich Alles gesagt. Die beiden ersten Punkte bildet sich ein Hypochondrist wohl manchmal ein erfüllen zu können; um aber sich zum dritten zu bequemen, müßte man auf dem Wege sein, ein Heiliger zu werden.

Neapel, den 27. Mai 1787.

Die sämmtlichen lieben Briefe vom Ende des vorigen Monats habe ich gestern alle auf einmal von Rom her durch Graf Frieß erhalten und mir mit Lesen und Wiederlesen etwas Rechts zu gute gethan. Das sehnlich erwartete Schächtelchen war auch dabei, und ich danke tausendmal für Alles.

Nun wird es aber bald Zeit, daß ich von hier flüchte; denn indem ich mir Neapel und seine Umgebungen noch recht zu guter Letzt vergegenwärtigen, den Eindruck erneuern und über Manches abschließen möchte, so reißt der Strom des Tages mich fort, und nun schließen auch vorzügliche Menschen sich an, die ich als alte und neue Bekannte unmöglich so geradezu abweisen kann. Ich

fand eine liebenswürdige Dame, mit der ich vorigen Sommer in Karlsbad die angenehmsten Tage verlebt hatte. Um wie manche Stunde betrogen wir die Gegenwart in heiterster Erinnerung! Alle die Lieben und Werthen kamen wieder an die Reihe, vor allem der heitere Humor unsers theuern Fürsten. Sie besaß das Gedicht noch, womit ihn bei seinem Wegritt die Mädchen von Engelhaus überraschten. Es rief die lustigen Scenen alle zurück, die witzigen Neckereien und Mystifikationen, die geistreichen Versuche, das Vergeltungsrecht an einander auszuüben. Schnell fühlten wir uns auf deutschem Boden, in der besten deutschen Gesellschaft, eingeschränkt von Felswänden, durch ein seltsames Lokal zusammen gehalten, mehr noch durch Hochachtung, Freundschaft und Neigung vereinigt. Sobald wir jedoch ans Fenster traten, rauschte der neapolitanische Strom wieder so gewaltsam an uns vorbei, daß jene friedlichen Erinnerungen nicht festzuhalten waren.

Der Bekanntschaft des Herzogs und der Herzogin von Ursel konnt' ich eben so wenig ausweichen. Treffliche Personen von hohen Sitten, reinem Natur- und Menschensinn, entschiedener Kunstliebe, Wohlwollen für Begegnende. Eine fortgesetzte und wiederholte Unterhaltung war höchst anziehend.

Hamilton und seine Schöne setzten gegen mich ihre Freundlichkeit fort. Ich speiste bei ihnen, und gegen Abend producirte Miß Harte auch ihre musikalischen und melischen Talente.

Auf Antrieb Freund Hackerts, der sein Wohlwollen gegen mich steigert und mir alles Merkwürdige zur Kenntniß bringen möchte, führte uns Hamilton in sein geheimes Kunst- und Gerümpelgewölbe. Da sieht es denn ganz verwirrt aus; die Produkte aller Epochen zufällig durch einander gestellt: Büsten, Torse, Vasen, Bronze, von sicilianischen Achaten allerlei Hausziersrath, sogar ein Kapellchen, Geschnitztes, Gemaltes, und was er nur zufällig zusammenkaufte. In einem langen Kasten an der Erde, dessen aufgebrochenen Deckel ich neugierig bei Seite schob, lagen zwei ganz herrliche Kandelaber von Bronze. Mit einem Wink machte ich Hackert aufmerksam und lispelte ihm die Frage zu, ob diese nicht ganz denen in Portici ähnlich seien. Er winkte mir dagegen Stillschweigen; sie mochten sich freilich aus den pompejischen Grüften seitwärts hierher verloren haben. Wegen solcher und ähnlicher glücklichen Erwerbnisse mag der Ritter diese verborgenen Schätze nur wohl seinen vertrautesten Freunden sehen lassen.

Auffallend war mir ein aufrechtstehender, an der Vorderseite offener, inwendig schwarz angestrichener Kasten, von dem prächtigsten goldenen Rahmen eingefaßt. Der Raum groß genug, um eine stehende menschliche Figur aufzunehmen, und demgemäß erfuhren wir auch die Absicht. Der Kunst- und Mädchenfreund,

nicht zufrieden, das schöne Gebild als bewegliche Statue zu sehen, wollte sich auch an ihr als an einem bunten unnachahmbaren Gemälde ergötzen, und so hatte sie manchmal innerhalb dieses goldenen Rahmens, auf schwarzem Grund vielfarbig gekleidet, die antiken Gemälde von Pompeji und selbst neuere Meisterwerke nachgeahmt. Diese Epoche schien vorüber zu sein; auch war der Apparat schwer zu transportiren und ins rechte Licht zu setzen; uns konnte also ein solches Schauspiel nicht zu Theil werden.

Hier ist der Ort, noch einer andern entschiedenen Liebhaberei der Neapolitaner überhaupt zu gedenken. Es sind die Krippchen (presepe), die man zu Weihnachten in allen Kirchen sieht, eigentlich die Anbetung der Hirten, Engel und Könige vorstellend, mehr oder weniger vollständig, reich und kostbar zusammengruppirt. Diese Darstellung ist in dem heitern Neapel bis auf die flachen Hausdächer gestiegen: dort wird ein leichtes, hüttenartiges Gerüste erbaut, mit immergrünen Bäumen und Sträuchen aufgeschmückt. Die Mutter Gottes, das Kind und die sämmtlichen Umstehenden und Umschwebenden, kostbar ausgeputzt, auf welche Garderobe das Haus große Summen verwendet. Was aber das Ganze unnachahmlich verherrlicht, ist der Hintergrund, welcher den Vesuv mit seinen Umgebungen einfaßt.

Da mag man nun manchmal auch lebendige Figuren zwischen die Puppen mit eingemischt haben, und nach und nach ist eine der bedeutendsten Unterhaltungen hoher und reicher Familien geworden, zu ihrer Abendergötzung auch weltliche Bilder, sie mögen nun der Geschichte oder der Dichtkunst angehören, in ihren Palästen aufzuführen.

Darf ich mir eine Bemerkung erlauben, die freilich ein wohlbehandelter Gast nicht wagen sollte, so muß ich gestehen, daß mir unsere schöne Unterhaltende doch eigentlich als ein geistloses Wesen vorkommt, die wohl mit ihrer Gestalt bezahlen, aber durch keinen seelenvollen Ausdruck der Stimme, der Sprache sich geltend machen kann. Schon ihr Gesang ist nicht von zusagender Fülle.

Und so mag es sich auch am Ende mit jenen starren Bildern verhalten. Schöne Personen giebt's überall, tiefempfindende, zugleich mit günstigen Sprachorganen versehene viel seltener, am allerseltensten solche, wo zu allem diesen noch eine einnehmende Gestalt hinzutritt.

Auf Herders dritten Theil freu' ich mich sehr. Hebt mir ihn auf, bis ich sagen kann, wo er mir begegnen soll! Er wird gewiß den schönen Traumwunsch der Menschheit, daß es dereinst besser mit ihr werden solle, trefflich ausgeführt haben. Auch, muß ich selbst sagen, halt' ich es für wahr, daß die Humanität endlich siegen

wird; nur fürcht' ich, daß zu gleicher Zeit die Welt ein großes Hospital und einer des andern humaner Krankenwärter sein werde.

Neapel, den 28. Mai 1787.

Der gute und so brauchbare Volkmann nöthigt mich von Zeit zu Zeit, von seiner Meinung abzugehen. Er spricht zum Beispiel, daß dreißig- bis vierzigtausend Müßiggänger in Neapel zu finden wären; und wer spricht's ihm nicht nach! Ich vermuthete zwar sehr bald nach einiger erlangter Kenntniß des südlichen Zustandes, daß dieß wohl eine nordische Ansicht sein möchte, wo man jeden für einen Müßiggänger hält, der sich nicht den ganzen Tag ängstlich abmüht. Ich wendete deßhalb vorzügliche Aufmerksamkeit auf das Volk, es mochte sich bewegen oder in Ruhe verharren, und konnte zwar sehr viel übelgekleidete Menschen bemerken, aber keine unbeschäftigte.

Ich fragte deßwegen einige Freunde nach den unzähligen Müßiggängern, welche ich doch auch wollte kennen lernen; sie konnten mir aber solche eben so wenig zeigen, und so ging ich, weil die Untersuchung mit Betrachtung der Stadt genau zusammenhieng, selbst auf die Jagd aus.

Ich fieng an, mich in dem ungeheuern Gewirre mit den verschiedenen Figuren bekannt zu machen, sie nach ihrer Gestalt, Kleidung, Betragen, Beschäftigung zu beurtheilen und zu klassificiren. Ich fand diese Operation hier leichter als irgendwo, weil der Mensch sich hier mehr selbst gelassen ist und sich seinem Stande auch äußerlich gemäß bezeigt.

Ich fieng meine Beobachtung bei früher Tageszeit an, und alle die Menschen, die ich hie und da still stehen oder ruhen fand, waren Leute, deren Beruf es in dem Augenblick mit sich brachte. Die Lastträger, die an verschiedenen Plätzen ihre privilegirten Stände haben und nur erwarten, bis sich Jemand ihrer bedienen will; die Calessaren, ihre Kutschen und Zungen, die bei den einspännigen Kalechen auf großen Plätzen stehen, ihre Pferde besorgen und einem Jeden, der sie verlangt, zu Diensten sind; Schiffer, die auf dem Molo ihre Pfeife rauchen; Fischer, die an der Sonne liegen, weil vielleicht ein ungünstiger Wind wehr, der ihnen auf das Meer auszufahren verbietet. Ich sah auch wohl noch manche hin und wieder gehen, doch trug meist ein jeder ein Zeichen seiner Thätigkeit mit sich. Von Bettlern war keiner zu bemerken, als ganz alte, völlig unfähige und krüppelhafte Menschen. Je mehr ich mich umsah, je genauer ich beobachtete, desto weniger kennt' ich, weder von der geringen noch von der mittlern

Klasse, weder am Morgen noch den größten Theil des Tages, ja von keinem Alter und Geschlecht eigentliche Müßiggänger finden.

Ich gehe in ein näheres Detail, um das, was ich behaupte, glaubwürdiger und anschaulicher zu machen. Die kleinsten Kinder sind auf mancherlei Weise beschäftigt. Ein großer Theil derselben trägt Fische zum Verkauf von Santa Lucia in die Stadt; andere sieht man sehr oft in der Gegend des Arsenals, oder wo sonst etwas gezimmert wird, wobei es Späne giebt, auch am Meere, welches Reiser und kleines Holz auswirft, beschäftigt, sogar die kleinsten Stückchen in Körbchen aufzulesen. Kinder von einigen Jahren, die nur auf der Erde so hinkriechen, in Gesellschaft älterer Knaben von fünf bis sechs Jahren, befassen sich mit diesem kleinen Gewerbe. Sie gehen nachher mit dem Körbchen tiefer in die Stadt und setzen sich mit ihren kleinen Holzportionen gleichsam zu Markte. Der Handwerker, der kleine Bürger kauft es ihnen ab, brennt es auf seinem Dreifuß zu Kohlen, um sich daran zu erwärmen, oder verbraucht es in seiner sparsamen Küche.

Andere Kinder tragen das Wasser der Schwefelquellen, welches besonders im Frühjahr sehr stark getrunken wird, zum Verkauf herum. Andere suchen einen kleinen Gewinn, indem sie Obst, gesponnenen Honig, Kuchen und Zuckerwaare einkaufen und wieder, als kindische Handelsleute, den übrigen Kindern anbieten und verkaufen; allenfalls nur um ihren Theil daran umsonst zu haben. Es ist wirklich artig anzusehen, wie ein solcher Junge, dessen ganzer Kram und Geräthschaft in einem Brett und Messer besteht, eine Wassermelone oder einen halben gebratenen Kürbis herumträgt, wie sich um ihn eine Schaar Kinder versammelt, wie er sein Brett niedersetzt und die Frucht in kleine Stücke zu zertheilen anfängt. Die Käufer spannen sehr ernsthaft, ob sie auch für ihr klein Stückchen Kupfergeld genug erhalten sollen, und der kleine Handelsmann traktirt gegen die Begierigen die Sache eben so bedächtig, damit er ja nicht um ein Stückchen betrogen werde. Ich bin überzeugt, daß man bei längerem Aufenthalt noch manche Beispiele solches kindlichen Erwerbes sammeln könnte.

Eine sehr große Anzahl von Menschen, theils mittlern Alters, theils Knaben, welche meistentheils sehr schlecht gekleidet sind, beschäftigen sich, das Kehricht auf Eseln aus der Stadt zu bringen. Das nächste Feld um Neapel ist nur Ein Küchengarten, und es ist eine Freude, zu sehen, welche unsägliche Menge von Küchengewächsen alle Markttage hereingeschafft wird, und wie die Industrie der Menschen sogleich die überflüssigen, von der Köchin verworfenen Theile wieder in die Felder bringt, um den Zirkel der Vegetation zu beschleunigen. Bei der unglaublichen Konsumtion von Gemüse machen wirklich die Strünke und Blätter von

Blumenkohl, Broccoli, Artischocken, Kohl, Salat, Knoblauch einen großen Theil des neapolitanischen Kehrichts aus; diesem wird denn auch besonders nachgestrebt. Zwei große biegsame Körbe hängen auf dem Rücken eines Esels und werden nicht allein ganz voll gefüllt, sondern noch auf jeden mit besonderer Kunst ein Haufen aufgethürmt. Kein Garten kann ohne einen solchen Esel bestehen. Ein Knecht, ein Knabe, manchmal der Patron selbst, eilen des Tags so oft als möglich nach der Stadt, die ihnen zu allen Stunden eine reiche Schatzgrube ist. Wie aufmerksam diese Sammler auf den Mist der Pferde und Maulthiere sind, läßt sich denken. Ungern verlassen sie die Straße, wenn es Nacht wird, und die Reichen, die nach Mitternacht aus der Oper fahren, denken wohl nicht, daß schon vor Anbruch des Tages ein emsiger Mensch sorgfältig die Spuren ihrer Pferde aufsuchen wird. Man hat mir versichert, daß ein paar solche Leute, die sich zusammenthun, sich einen Esel kaufen und einem größern Besitzer ein Stückchen Krautland abpachten, durch anhaltenden Fleiß in dem glücklichen Klima, in welchem die Vegetation niemals unterbrochen wird, es bald so weit bringen, daß sie ihr Gewerbe ansehnlich erweitern.

Ich würde zu weit aus meinem Wege gehen, wenn ich hier von der mannigfaltigen Krämerei sprechen wollte, welche man mit Vergnügen in Neapel, wie in jedem andern großen Orte, bemerkt; allein ich muß doch hier von den Herumträgern sprechen, weil sie der letztern Klasse des Volks besonders angehören. Einige gehen herum mit Fäßchen Eiswasser und Citronen, um überall gleich Limonade machen zu können, einen Trank, den auch der Geringste nicht zu entbehren vermag; andere mit Kredenztellern, auf welchen Flaschen mit verschiedenen Liqueuren und Spitzgläsern in hölzernen Ringen, vor dem Fallen gesichert, stehen; andere tragen Körbe allerlei Backwerks, Näscherei, Citronen und anderes Obst umher, und es scheint, als wolle jeder das große Fest des Genusses, das in Neapel alle Tage gefeiert wird, mitgenießen und vermehren.

Wie diese Art Herumträger geschäftig sind, so giebt es noch eine Menge kleiner Krämer, welche gleichfalls herumgehen und, ohne viele Umstände, auf einem Brett, in einem Schachteldeckel ihre Kleinigkeiten, oder auf Plätzen geradezu auf flacher Erde ihren Kram ausbieten. Da ist nicht von einzelnen Waaren die Rede, die man auch in größern Läden fände; es ist der eigentliche Trödelkram. Kein Stückchen Eisen, Leder, Tuch, Leinewand, Filz u. s. w., das nicht wieder als Trödelwaare zu Markte käme, und das nicht wieder von einem oder dem andern gekauft würde. Noch sind viele Menschen der niedern Klasse bei Han-

delsleuten und Handwerkern als Beiläufer und Handlanger beschäftigt.

Es ist wahr, man thut nur wenig Schritte, ohne einem sehr übel gekleideten, ja sogar einem zerlumpten Menschen zu begegnen, aber dieß ist deßwegen noch kein Faulenzer, kein Tagedieb! Ja, ich möchte fast das Paradoxon aufstellen, daß zu Neapel verhältnißmäßig vielleicht noch die meiste Industrie in der ganz niedern Klasse zu finden sei. Freilich dürfen wir sie nicht mit einer nordischen Industrie vergleichen, die nicht allein für Tag und Stunde, sondern am guten und heitern Tage für den bösen und trüben, im Sommer für den Winter zu sorgen hat. Dadurch, daß der Nordländer zur Vorsorge, zur Einrichtung von der Natur gezwungen wird, daß die Hausfrau einsalzen und räuchern muß, um die Küche das ganze Jahr zu versorgen, daß der Mann den Holz- und Fruchtvorrath, das Futter für das Vieh nicht aus der Acht lassen darf u. s. w., dadurch werden die schönsten Tage und Stunden dem Genuß entzogen und der Arbeit gewidmet. Mehrere Monate lang entfernt man sich gern aus der freien Luft und verwahrt sich in Häusern vor Sturm, Regen, Schnee und Kälte; unaufhaltsam folgen die Jahreszeiten auf einander, und jeder, der nicht zu Grunde gehen will, muß ein Haushälter werden. Denn es ist hier gar nicht die Frage, ob er entbehren *wolle*: er darf nicht entbehren wollen, er *kann* nicht entbehren wollen, denn er kann nicht entbehren; die Natur zwingt ihn, zu schaffen, vorzuarbeiten. Gewiß haben die Naturwirkungen, welche sich Jahrtausende gleich bleiben, den Charakter der in so manchem Betracht ehrwürdigen nordischen Nationen bestimmt. Dagegen beurtheilen wir die südlichen Völker, mit welchen der Himmel so gelinde umgegangen ist, aus unserm Gesichtspunkte zu streng. Was Herr *de Pauw* in seinen Recherches sur les Grecs, bei Gelegenheit, da er von den cynischen Philosophen spricht, zu äußern wagt, paßt völlig hierher. Man mache sich, glaubt er, von dem elenden Zustande solcher Menschen nicht den richtigsten Begriff; ihr Grundsatz, Alles zu entbehren, sei durch ein Klima sehr begünstigt, das Alles gewährt. Ein armer, uns elend scheinender Mensch könne in den dortigen Gegenden die nöthigsten und nächsten Bedürfnisse nicht allein befriedigen, sondern die Welt aufs schönste genießen. Und eben so möchte ein sogenannter neapolitanischer Bettler die Stelle eines Vicekönigs in Norwegen leicht verschmähen und die Ehre ausschlagen, wenn ihm die Kaiserin von Rußland das Gouvernement von Sibirien übertragen wollte.

Gewiß würde in unsern Gegenden ein cynischer Philosoph schlecht ausdauern, da hingegen in südlichen Ländern die Natur

und Disputationen veranlaßte. Hierbei möchte denn wohl das Sonderbarste scheinen, daß er das Alles aus eigenem Trieb und Befugniß that und leistete, seinen Weg viele Jahre stetig verfolgte, ohne zu irgend einem Orden oder Congregation zu gehören, ja ohne die geistliche Weihe zu haben.

Doch bedeutender muß es auffallen, daß gerade dieß zu Luthers Zeit geschah, und daß mitten in Rom ein tüchtiger, gottesfürchtiger, energischer, thätiger Mann gleichfalls den Gedanken hatte, das Geistliche, ja das Heilige mit dem Weltlichen zu verbinden, das Himmlische in das Seculum einzuführen und dadurch ebenfalls eine Reformation vorzubereiten. Denn hier liegt doch ganz allein der Schlüssel, der die Gefängnisse des Papstthums öffnen und der freien Welt ihren Gott wiedergeben soll.

Der päpstliche Hof jedoch, der einen so bedeutenden Mann in der Nähe, im Bezirk von Rom, unter seinem Gewahrsam hatte, ließ nicht nach, bis dieser, der ohnehin ein geistliches Leben führte, schon seine Wohnung in Klöstern nahm, daselbst lehrte, ermunterte, ja sogar, wo nicht einen Orden, doch eine freie Versammlung zu stiften im Begriff war, endlich beredet ward, die Weihe zu nehmen und alle die Vortheile damit zu empfangen, die ihm denn doch bisher auf seinem Lebenswege ermangelt hatten.

Will man auch seine körperliche wunderbare Erhebung über den Boden wie billig in Zweifel ziehen, so war er doch dem Geiste nach hoch über dieser Welt erhoben, und deßwegen ihm nichts so sehr zuwider als Eitelkeit, Schein, Anmaßung, gegen die er auch immer, als gegen die größten Hindernisse eines wahren gottseligen Lebens, kräftig wirkte, und zwar, wie uns manche Geschichte überliefert, immer mit gutem Humor.

Er befindet sich zum Beispiel eben in der Nähe des Papstes, als diesem berichtet wird, daß in der Nähe von Rom eine Klosterfrau mit allerlei wunderlichen geistlichen Gaben sich hervorthue. Die Wahrhaftigkeit dieser Erzählungen zu untersuchen, erhält Neri den Auftrag. Er setzt sich sogleich zu Maulthier und ist bei sehr bösem Wetter und Weg bald im Kloster. Eingeführt, unterhält er sich mit der Aebtissin, die ihm von allen diesen Gnadenzeichen mit vollkommener Beistimmung genaueste Kenntniß giebt. Die geforderte Nonne tritt ein, und er, ohne sie weiter zu begrüßen, reicht ihr den kothigen Stiefel hin, mit dem Ansinnen, daß sie ihn ausziehen solle. Die heilige reinliche Jungfrau tritt erschrocken zurück und giebt ihre Entrüstung über dieses Zumuthen mit heftigen Worten zu erkennen. Neri erhebt sich ganz gelassen, besteigt sein Maulthier und findet sich wieder vor dem Papst, ehe dieser es nur vermuthen konnte; denn wegen Prüfung solcher Geistesgaben sind katholischen Beichtvätern bedeutende Vorsichts-

maßregeln aufs genaueste vorgeschrieben, weil die Kirche zwar die Möglichkeit solcher himmlischen Begünstigungen zugiebt, aber die Wirklichkeit derselben nicht ohne die genaueste Prüfung zugesteht. Dem verwunderten Papste eröffnete Neri kürzlich das Resultat. Sie ist keine Heilige, ruft er aus: sie thut keine Wunder! denn die Haupteigenschaft fehlt ihr, die Demuth.

Diese Maxime kann man als leitendes Princip seines ganzen Lebens ansehen; denn um nur noch Eins zu erzählen, als er die Congregation der Padri dell' Oratorio gestiftet hatte, die sich bald ein großes Ansehen erwarb und gar vielen den Wunsch einflößte, Mitglied derselben zu werden, kam ein junger römischer Prinz, um Aufnahme bittend, welchem denn auch das Noviziat und die demselben angewiesene Kleidung zugestanden wurde. Da aber selbiger nach einiger Zeit um wirklichen Eintritt nachsuchte, hieß es, daß vorher noch einige Prüfungen zu bestehen seien; wozu er sich denn auch bereit erklärte. Da brachte Neri einen langen Fuchsschwanz hervor und forderte, der Prinz solle diesen sich hinten an das lange Röckchen anheften lassen und ganz ernsthaft durch alle Straßen von Rom gehen. Der junge Mann entsetzte sich wie oben die Nonne und äußerte: er habe sich gemeldet, nicht um Schande, sondern um Ehre zu erlangen. Da meinte denn Vater Neri, dieß sei von ihrem Kreise nicht zu erwarten, wo die höchste Entsagung das erste Gesetz bleibe. Worauf denn der Jüngling seinen Abschied nahm.

In einem kurzen Wahlspruch hatte Neri seine Hauptlehre verfaßt: Spernere mundum, spernere te ipsum, spernere te sperni. Und damit war freilich Alles gesagt. Die beiden ersten Punkte bildet sich ein Hypochondrist wohl manchmal ein erfüllen zu können; um aber sich zum dritten zu bequemen, müßte man auf dem Wege sein, ein Heiliger zu werden.

Neapel, den 27. Mai 1787.

Die sämmtlichen lieben Briefe vom Ende des vorigen Monats habe ich gestern alle auf einmal von Rom her durch Graf Frieß erhalten und mir mit Lesen und Wiederlesen etwas Rechts zu gute gethan. Das sehnlich erwartete Schächtelchen war auch dabei, und ich danke tausendmal für Alles.

Nun wird es aber bald Zeit, daß ich von hier flüchte; denn indem ich mir Neapel und seine Umgebungen noch recht zu guter Letzt vergegenwärtigen, den Eindruck erneuern und über Manches abschließen möchte, so reißt der Strom des Tages mich fort, und nun schließen auch vorzügliche Menschen sich an, die ich als alte und neue Bekannte unmöglich so geradezu abweisen kann. Ich

fand eine liebenswürdige Dame, mit der ich vorigen Sommer in Karlsbad die angenehmsten Tage verlebt hatte. Um wie manche Stunde betrogen wir die Gegenwart in heiterster Erinnerung! Alle die Lieben und Werthen kamen wieder an die Reihe, vor allem der heitere Humor unsers theuern Fürsten. Sie besaß das Gedicht noch, womit ihn bei seinem Wegritt die Mädchen von Engelhaus überraschten. Es rief die lustigen Scenen alle zurück, die witzigen Neckereien und Mystifikationen, die geistreichen Versuche, das Vergeltungsrecht an einander auszuüben. Schnell fühlten wir uns auf deutschem Boden, in der besten deutschen Gesellschaft, eingeschränkt von Felswänden, durch ein seltsames Lokal zusammen gehalten, mehr noch durch Hochachtung, Freundschaft und Neigung vereinigt. Sobald wir jedoch ans Fenster traten, rauschte der neapolitanische Strom wieder so gewaltsam an uns vorbei, daß jene friedlichen Erinnerungen nicht festzuhalten waren.

Der Bekanntschaft des Herzogs und der Herzogin von Ursel konnt' ich eben so wenig ausweichen. Treffliche Personen von hohen Sitten, reinem Natur- und Menschensinn, entschiedener Kunstliebe, Wohlwollen für Begegnende. Eine fortgesetzte und wiederholte Unterhaltung war höchst anziehend.

Hamilton und seine Schöne setzten gegen mich ihre Freundlichkeit fort. Ich speiste bei ihnen, und gegen Abend producirte Miß Harte auch ihre musikalischen und melischen Talente.

Auf Antrieb Freund Hackerts, der sein Wohlwollen gegen mich steigert und mir alles Merkwürdige zur Kenntniß bringen möchte, führte uns Hamilton in sein geheimes Kunst- und Gerümpelgewölbe. Da sieht es denn ganz verwirrt aus; die Produkte aller Epochen zufällig durch einander gestellt: Büsten, Torse, Vasen, Bronze, von sicilianischen Achaten allerlei Hausziersrath, sogar ein Kapellchen, Geschnitztes, Gemaltes, und was er nur zufällig zusammenkaufte. In einem langen Kasten an der Erde, dessen aufgebrochenen Deckel ich neugierig bei Seite schob, lagen zwei ganz herrliche Kandelaber von Bronze. Mit einem Wink machte ich Hackert aufmerksam und lispelte ihm die Frage zu, ob diese nicht ganz denen in Portici ähnlich seien. Er winkte mir dagegen Stillschweigen; sie mochten sich freilich aus den pompejischen Grüften seitwärts hierher verloren haben. Wegen solcher und ähnlicher glücklichen Erwerbnisse mag der Ritter diese verborgenen Schätze nur wohl seinen vertrautesten Freunden sehen lassen.

Auffallend war mir ein aufrechtstehender, an der Vorderseite offener, inwendig schwarz angestrichener Kasten, von dem prächtigsten goldenen Rahmen eingefaßt. Der Raum groß genug, um eine stehende menschliche Figur aufzunehmen, und demgemäß erfuhren wir auch die Absicht. Der Kunst- und Mädchenfreund,

nicht zufrieden, das schöne Gebild als bewegliche Statue zu sehen, wollte sich auch an ihr als an einem bunten unnachahmbaren Gemälde ergötzen, und so hatte sie manchmal innerhalb dieses goldenen Rahmens, auf schwarzem Grund vielfarbig gekleidet, die antiken Gemälde von Pompeji und selbst neuere Meisterwerke nachgeahmt. Diese Epoche schien vorüber zu sein; auch war der Apparat schwer zu transportiren und ins rechte Licht zu setzen; uns konnte also ein solches Schauspiel nicht zu Theil werden.

Hier ist der Ort, noch einer andern entschiedenen Liebhaberei der Neapolitaner überhaupt zu gedenken. Es sind die Krippchen (presepe), die man zu Weihnachten in allen Kirchen sieht, eigentlich die Anbetung der Hirten, Engel und Könige vorstellend, mehr oder weniger vollständig, reich und kostbar zusammengruppirt. Diese Darstellung ist in dem heitern Neapel bis auf die flachen Hausdächer gestiegen: dort wird ein leichtes, hüttenartiges Gerüste erbaut, mit immergrünen Bäumen und Sträuchen aufgeschmückt. Die Mutter Gottes, das Kind und die sämmtlichen Umstehenden und Umschwebenden, kostbar ausgeputzt, auf welche Garderobe das Haus große Summen verwendet. Was aber das Ganze unnachahmlich verherrlicht, ist der Hintergrund, welcher den Vesuv mit seinen Umgebungen einfaßt.

Da mag man nun manchmal auch lebendige Figuren zwischen die Puppen mit eingemischt haben, und nach und nach ist eine der bedeutendsten Unterhaltungen hoher und reicher Familien geworden, zu ihrer Abendergötzung auch weltliche Bilder, sie mögen nun der Geschichte oder der Dichtkunst angehören, in ihren Palästen aufzuführen.

Darf ich mir eine Bemerkung erlauben, die freilich ein wohlbehandelter Gast nicht wagen sollte, so muß ich gestehen, daß mir unsere schöne Unterhaltende doch eigentlich als ein geistloses Wesen vorkommt, die wohl mit ihrer Gestalt bezahlen, aber durch keinen seelenvollen Ausdruck der Stimme, der Sprache sich geltend machen kann. Schon ihr Gesang ist nicht von zusagender Fülle.

Und so mag es sich auch am Ende mit jenen starren Bildern verhalten. Schöne Personen giebt's überall, tiefempfindende, zugleich mit günstigen Sprachorganen versehene viel seltener, am allerseltensten solche, wo zu allem diesen noch eine einnehmende Gestalt hinzutritt.

Auf Herders dritten Theil freu' ich mich sehr. Hebt mir ihn auf, bis ich sagen kann, wo er mir begegnen soll! Er wird gewiß den schönen Traumwunsch der Menschheit, daß es dereinst besser mit ihr werden solle, trefflich ausgeführt haben. Auch, muß ich selbst sagen, halt' ich es für wahr, daß die Humanität endlich siegen

wird; nur fürcht' ich, daß zu gleicher Zeit die Welt ein großes Hospital und einer des andern humaner Krankenwärter sein werde.

Neapel, den 28. Mai 1787.

Der gute und so brauchbare Volkmann nöthigt mich von Zeit zu Zeit, von seiner Meinung abzugehen. Er spricht zum Beispiel, daß dreißig- bis vierzigtausend Müßiggänger in Neapel zu finden wären; und wer spricht's ihm nicht nach! Ich vermuthete zwar sehr bald nach einiger erlangter Kenntniß des südlichen Zustandes, daß dieß wohl eine nordische Ansicht sein möchte, wo man jeden für einen Müßiggänger hält, der sich nicht den ganzen Tag ängstlich abmüht. Ich wendete deßhalb vorzügliche Aufmerksamkeit auf das Volk, es mochte sich bewegen oder in Ruhe verharren, und konnte zwar sehr viel übelgekleidete Menschen bemerken, aber keine unbeschäftigte.

Ich fragte deßwegen einige Freunde nach den unzähligen Müßiggängern, welche ich doch auch wollte kennen lernen; sie konnten mir aber solche eben so wenig zeigen, und so ging ich, weil die Untersuchung mit Betrachtung der Stadt genau zusammenhieng, selbst auf die Jagd aus.

Ich fieng an, mich in dem ungeheuern Gewirre mit den verschiedenen Figuren bekannt zu machen, sie nach ihrer Gestalt, Kleidung, Betragen, Beschäftigung zu beurtheilen und zu klassificiren. Ich fand diese Operation hier leichter als irgendwo, weil der Mensch sich hier mehr selbst gelassen ist und sich seinem Stande auch äußerlich gemäß bezeigt.

Ich fieng meine Beobachtung bei früher Tageszeit an, und alle die Menschen, die ich hie und da still stehen oder ruhen fand, waren Leute, deren Beruf es in dem Augenblick mit sich brachte. Die Lastträger, die an verschiedenen Plätzen ihre privilegirten Stände haben und nur erwarten, bis sich Jemand ihrer bedienen will; die Calessaren, ihre Knechte und Jungen, die bei den einspännigen Kalschen auf großen Plätzen stehen, ihre Pferde besorgen und einem Jeden, der sie verlangt, zu Diensten sind; Schiffer, die auf dem Molo ihre Pfeife rauchen; Fischer, die an der Sonne liegen, weil vielleicht ein ungünstiger Wind weht, der ihnen auf das Meer auszufahren verbietet. Ich sah auch wohl noch manche hin und wieder gehen, doch trug meist ein jeder ein Zeichen seiner Thätigkeit mit sich. Von Bettlern war keiner zu bemerken, als ganz alte, völlig unfähige und krüppelhafte Menschen. Je mehr ich mich umsah, je genauer ich beobachtete, desto weniger kennt' ich, weder von der geringen noch von der mittlern

Klasse, weder am Morgen noch den größten Theil des Tages, ja von keinem Alter und Geschlecht eigentliche Müßiggänger finden.

Ich gehe in ein näheres Detail, um das, was ich behaupte, glaubwürdiger und anschaulicher zu machen. Die kleinsten Kinder sind auf mancherlei Weise beschäftigt. Ein großer Theil derselben trägt Fische zum Verkauf von Santa Lucia in die Stadt; andere sieht man sehr oft in der Gegend des Arsenals, oder wo sonst etwas gezimmert wird, wobei es Späne giebt, auch am Meere, welches Reiser und kleines Holz auswirft, beschäftigt, sogar die kleinsten Stückchen in Körbchen aufzulesen. Kinder von einigen Jahren, die nur auf der Erde so hinkriechen, in Gesellschaft älterer Knaben von fünf bis sechs Jahren, befassen sich mit diesem kleinen Gewerbe. Sie gehen nachher mit dem Körbchen tiefer in die Stadt und setzen sich mit ihren kleinen Holzportionen gleichsam zu Markte. Der Handwerker, der kleine Bürger kauft es ihnen ab, brennt es auf seinem Dreifuß zu Kohlen, um sich daran zu erwärmen, oder verbraucht es in seiner sparsamen Küche.

Andere Kinder tragen das Wasser der Schwefelquellen, welches besonders im Frühjahr sehr stark getrunken wird, zum Verkauf herum. Andere suchen einen kleinen Gewinn, indem sie Obst, gesponnenen Honig, Kuchen und Zuckerwaare einkaufen und wieder, als kindische Handelsleute, den übrigen Kindern anbieten und verkaufen; allenfalls nur um ihren Theil daran umsonst zu haben. Es ist wirklich artig anzusehen, wie ein solcher Junge, dessen ganzer Kram und Geräthschaft in einem Brett und Messer besteht, eine Wassermelone oder einen halben gebratenen Kürbis herumträgt, wie sich um ihn eine Schaar Kinder versammelt, wie er sein Brett niedersetzt und die Frucht in kleine Stücke zertheilen anfängt. Die Käufer spannen sehr ernsthaft, ob sie auch für ihr klein Stückchen Kupfergeld genug erhalten sollen, und der kleine Handelsmann traktirt gegen die Begierigen die Sache eben so bedächtig, damit er ja nicht um ein Stückchen betrogen werde. Ich bin überzeugt, daß man bei längerem Aufenthalt noch manche Beispiele solches kindlichen Erwerbes sammeln könnte.

Eine sehr große Anzahl von Menschen, theils mittlern Alters, theils Knaben, welche meistentheils sehr schlecht gekleidet sind, beschäftigen sich, das Kehricht auf Eseln aus der Stadt zu bringen. Das nächste Feld um Neapel ist nur Ein Küchengarten, und es ist eine Freude, zu sehen, welche unsägliche Menge von Küchengewächsen alle Markttage hereingeschafft wird, und wie die Industrie der Menschen sogleich die überflüssigen, von der Köchin verworfenen Theile wieder in die Felder bringt, um den Zirkel der Vegetation zu beschleunigen. Bei der unglaublichen Konsumtion von Gemüse machen wirklich die Strünke und Blätter von

Blumenkohl, Broccoli, Artischocken, Kohl, Salat, Knoblauch einen großen Theil des neapolitanischen Kehrichts aus; diesem wird denn auch besonders nachgestrebt. Zwei große biegsame Körbe hängen auf dem Rücken eines Esels und werden nicht allein ganz voll gefüllt, sondern noch auf jeden mit besonderer Kunst ein Haufen aufgethürmt. Kein Garten kann ohne einen solchen Esel bestehen. Ein Knecht, ein Knabe, manchmal der Patron selbst, eilen des Tags so oft als möglich nach der Stadt, die ihnen zu allen Stunden eine reiche Schatzgrube ist. Wie aufmerksam diese Sammler auf den Mist der Pferde und Maulthiere sind, läßt sich denken. Ungern verlassen sie die Straße, wenn es Nacht wird, und die Reichen, die nach Mitternacht aus der Oper fahren, denken wohl nicht, daß schon vor Anbruch des Tages ein emsiger Mensch sorgfältig die Spuren ihrer Pferde aufsuchen wird. Man hat mir versichert, daß ein paar solche Leute, die sich zusammenthun, sich einen Esel kaufen und einem größern Besitzer ein Stückchen Krautland abpachten, durch anhaltenden Fleiß in dem glücklichen Klima, in welchem die Vegetation niemals unterbrochen wird, es bald so weit bringen, daß sie ihr Gewerbe ansehnlich erweitern.

Ich würde zu weit aus meinem Wege gehen, wenn ich hier von der mannigfaltigen Krämerei sprechen wollte, welche man mit Vergnügen in Neapel, wie in jedem andern großen Orte, bemerkt; allein ich muß doch hier von den Herumträgern sprechen, weil sie der letztern Klasse des Volks besonders angehören. Einige gehen herum mit Fäßchen Eiswasser und Citronen, um überall gleich Limonade machen zu können, einen Trank, den auch der Geringste nicht zu entbehren vermag; andere mit Kredenztellern, auf welchen Flaschen mit verschiedenen Liqueuren und Spitzgläsern in hölzernen Ringen, vor dem Fallen gesichert, stehen; andere tragen Körbe allerlei Backwerks, Näscherei, Citronen und anderes Obst umher, und es scheint, als wolle jeder das große Fest des Genusses, das in Neapel alle Tage gefeiert wird, mitgenießen und vermehren.

Wie diese Art Herumträger geschäftig sind, so giebt es noch eine Menge kleiner Krämer, welche gleichfalls herumgehen und, ohne viele Umstände, auf einem Brett, in einem Schachteldeckel ihre Kleinigkeiten, oder auf Plätzen geradezu auf flacher Erde ihren Kram ausbieten. Da ist nicht von einzelnen Waaren die Rede, die man auch in größern Läden fände; es ist der eigentliche Trödelkram. Kein Stückchen Eisen, Leder, Tuch, Leinewand, Filz u. s. w., das nicht wieder als Trödelwaare zu Markte käme, und das nicht wieder von einem oder dem andern gekauft würde. Noch sind viele Menschen der niedern Klasse bei Han-

delsleuten und Handwerkern als Beiläufer und Handlanger beschäftigt.

Es ist wahr, man thut nur wenig Schritte, ohne einem sehr übel gekleideten, ja sogar einem zerlumpten Menschen zu begegnen, aber dieß ist deßwegen noch kein Faulenzer, kein Tagedieb! Ja, ich möchte fast das Paradoxon aufstellen, daß zu Neapel verhältnißmäßig vielleicht noch die meiste Industrie in der ganz niedern Klasse zu finden sei. Freilich dürfen wir sie nicht mit einer nordischen Industrie vergleichen, die nicht allein für Tag und Stunde, sondern am guten und heitern Tage für den bösen und trüben, im Sommer für den Winter zu sorgen hat. Dadurch, daß der Nordländer zur Vorsorge, zur Einrichtung von der Natur gezwungen wird, daß die Hausfrau einsalzen und räuchern muß, um die Küche das ganze Jahr zu versorgen, daß der Mann den Holz- und Fruchtvorrath, das Futter für das Vieh nicht aus der Acht lassen darf u. s. w., dadurch werden die schönsten Tage und Stunden dem Genuß entzogen und der Arbeit gewidmet. Mehrere Monate lang entfernt man sich gern aus der freien Luft und verwahrt sich in Häusern vor Sturm, Regen, Schnee und Kälte; unaufhaltsam folgen die Jahreszeiten auf einander, und jeder, der nicht zu Grunde gehen will, muß ein Haushälter werden. Denn es ist hier gar nicht die Frage, ob er entbehren *wolle*: er darf nicht entbehren wollen, er *kann* nicht entbehren wollen, denn er kann nicht entbehren; die Natur zwingt ihn, zu schaffen, vorzuarbeiten. Gewiß haben die Naturwirkungen, welche sich Jahrtausende gleich bleiben, den Charakter der in so manchem Betracht ehrwürdigen nordischen Nationen bestimmt. Dagegen beurtheilen wir die südlichen Völker, mit welchen der Himmel so gelinde umgegangen ist, aus unserm Gesichtspunkte zu streng. Was Herr *de Pauw* in seinen Recherches sur les Grecs, bei Gelegenheit, da er von den cynischen Philosophen spricht, zu äußern wagt, paßt völlig hierher. Man mache sich, glaubt er, von dem elenden Zustande solcher Menschen nicht den richtigsten Begriff; ihr Grundsatz, Alles zu entbehren, sei durch ein Klima sehr begünstigt, das Alles gewährt. Ein armer, uns elend scheinender Mensch könne in den dortigen Gegenden die nöthigsten und nächsten Bedürfnisse nicht allein befriedigen, sondern die Welt aufs schönste genießen. Und eben so möchte ein sogenannter neapolitanischer Bettler die Stelle eines Vicekönigs in Norwegen leicht verschmähen und die Ehre ausschlagen, wenn ihm die Kaiserin von Rußland das Gouvernement von Sibirien übertragen wollte.

Gewiß würde in unsern Gegenden ein cynischer Philosoph schlecht ausdauern, da hingegen in südlichen Ländern die Natur

gleichsam dazu einladet. Der zerlumpte Mensch ist dort noch nicht nackt; derjenige, der weder ein eigenes Haus hat, noch zur Miethe wohnt, sondern im Sommer unter den Ueberdächern auf den Schwellen der Paläste und Kirchen, in öffentlichen Hallen die Nacht zubringt und sich bei schlechtem Wetter irgendwo gegen ein geringes Schlafgeld untersteckt, ist deßwegen noch nicht verstoßen und elend; ein Mensch noch nicht arm, weil er nicht für den andern Tag gesorgt hat. Wenn man nur bedenkt, was das fischreiche Meer, von dessen Produkten sich jene Menschen gesetzmäßig einige Tage der Woche nähren müssen, für eine Masse von Nahrungsmitteln anbietet, wie allerlei Obst und Gartenfrüchte zu jeder Jahreszeit in Ueberfluß zu haben sind, wie die Gegend, worin Neapel liegt, den Namen Terra di Lavoro (nicht das Land der Arbeit, sondern das Land des Ackerbaues) sich verdienet hat, und die ganze Provinz den Ehrentitel der glücklichen Gegend (Campagna felice) schon Jahrhunderte trägt: so läßt sich wohl begreifen, wie leicht dort zu leben sein möge.

Ueberhaupt würde jenes Paradoxon, welches ich oben gewagt habe, zu manchen Betrachtungen Anlaß geben, wenn jemand ein ausführliches Gemälde von Neapel zu schreiben unternehmen sollte; wozu denn freilich kein geringes Talent und manches Jahr Beobachtung erforderlich sein möchte. Man würde alsdann im Ganzen vielleicht bemerken, daß der sogenannte Lazarone nicht um ein Haar unthätiger ist als alle übrigen Klassen, zugleich aber auch wahrnehmen, daß alle in ihrer Art nicht arbeiten, um bloß zu leben, sondern um zu genießen, und daß sie sogar bei der Arbeit des Lebens froh werden wollen. Es erklärt sich hierdurch gar Manches: daß die Handwerker beinahe durchaus gegen die nordischen Länder sehr zurück sind; daß Fabriken nicht zu Stande kommen; daß außer Sachwaltern und Aerzten in Verhältniß zu der großen Masse von Menschen wenig Gelehrsamkeit angetroffen wird, so verdiente Männer sich auch im Einzelnen bemühen mögen; daß kein Maler der neapolitanischen Schule jemals gründlich gewesen und groß geworden ist; daß sich die Geistlichen im Müßiggange am wohlsten sein lassen, und auch die Großen ihre Güter meist nur in sinnlichen Freuden, Pracht und Zerstreuung genießen mögen.

Ich weiß wohl, daß dieß viel zu allgemein gesagt ist, und daß die Charakterzüge jeder Klasse nur erst nach einer genauern Bekanntschaft und Beobachtung rein gezogen werden können, allein im Ganzen würde man doch, glaube ich, auf diese Resultate treffen.

Ich kehre wieder zu dem geringen Volke in Neapel zurück. Man bemerkt bei ihnen, wie bei frohen Kindern, denen man

etwas aufträgt, daß sie zwar ihr Geschäft verrichten, aber auch zugleich einen Scherz aus dem Geschäft machen. Durchgängig ist diese Klasse von Menschen eines sehr lebhaften Geistes und zeigt einen freien, richtigen Blick. Ihre Sprache soll figürlich, ihr Witz sehr lebhaft und beißend sein. Das alte Atella lag in der Gegend von Neapel, und wie ihr geliebter Pulcinell noch jene Spiele fortsetzt, so nimmt die ganz gemeine Klasse von Menschen noch jetzt Antheil an dieser Laune.

Plinius, im fünften Kapitel des dritten Buchs seiner Naturgeschichte, hält Campanien allein einer weitläufigen Beschreibung werth. „So glücklich, anmuthig, selig sind jene Gegenden," sagt er, „daß man erkennt, an diesem Ort habe die Natur sich ihres Werks erfreut. Denn diese Lebensluft, diese immer heilsame Milde des Himmels, so fruchtbare Felder, so sonnige Hügel, so unschädliche Waldungen, so schattige Haine, so nutzbare Wälder, so luftige Berge, so ausgebreitete Saaten, solch eine Fülle von Reben und Oelbäumen, so edle Wolle der Schafe, so fette Nacken der Stiere, so viel Seen, so ein Reichthum von durchwässernden Flüssen und Quellen, so viele Meere, so viele Hafen! Die Erde selbst, die ihren Schooß überall dem Handel eröffnet und, gleichsam dem Menschen nachzuhelfen begierig, ihre Arme in das Meer hinaus streckt! Ich erwähne nicht die Fähigkeiten der Menschen, ihre Gebräuche, ihre Kräfte, und wie viele Völker sie durch Sprache und Hand überwunden haben! Von diesem Lande fällten die Griechen, ein Volk, das sich selbst unmäßig zu rühmen pflegte, das ehrenvollste Urtheil, indem sie einen Theil davon Großgriechenland nannten."

Neapel, den 29. Mai 1787.

Eine ausgezeichnete Fröhlichkeit erblickt man überall mit dem größten theilnehmenden Vergnügen. Die vielfarbigen bunten Blumen und Früchte, mit welchen die Natur sich ziert, scheinen den Menschen einzuladen, sich und alle seine Geräthschaften mit so hohen Farben als möglich auszuputzen. Seidene Tücher und Binden, Blumen auf den Hüten schmücken einen Jeden, der es einigermaßen vermag. Stühle und Kommoden in den geringsten Häusern sind auf vergoldetem Grund mit bunten Blumen geziert; sogar die einspännigen Kaleschen hochroth angestrichen, das Schnitzwerk vergoldet, die Pferde davor mit gemachten Blumen, hochrothen Quasten und Rauschgold ausgeputzt. Manche haben Federbusche, andere sogar kleine Fähnchen auf den Köpfen, die sich im Laufe nach jeder Bewegung drehen. Wir pflegen gewöhnlich die Liebhaberei zu bunten Farben barbarisch und geschmacklos zu

nennen: sie kann es auch auf gewisse Weise sein und werden; allein unter einem recht heitern und blauen Himmel ist eigentlich nichts bunt, denn nichts vermag den Glanz der Sonne und ihren Widerschein im Meere zu überstrahlen. Die lebhafteste Farbe wird durch das gewaltige Licht gedämpft, und weil alle Farben, jedes Grün der Bäume und Pflanzen, das gelbe, braune, rothe Erdreich in völliger Kraft auf das Auge wirken, so treten dadurch selbst die farbigen Blumen und Kleider in die allgemeine Harmonie. Die scharlachnen Westen und Röcke der Weiber von Nettuno, mit breitem Gold und Silber besetzt, die andern farbigen Nationaltrachten, die gemalten Schiffe, Alles scheint sich zu beeifern, unter dem Glanze des Himmels und des Meeres einigermaßen sichtbar zu werden.

Und wie sie leben, so begraben sie auch ihre Todten; da stört kein schwarzer langsamer Zug die Harmonie der lustigen Welt. Ich sah ein Kind zu Grabe tragen. Ein rothsammetner großer, mit Gold breit gestickter Teppich überdeckte eine breite Bahre; darauf stand ein geschnitztes, stark vergoldetes und versilbertes Kästchen, worin das weißgekleidete Todte mit rosenfarbnen Bändern ganz überdeckt lag. Auf den vier Ecken des Kästchens waren vier Engel, ungefähr jeder zwei Fuß hoch, welche große Blumenbüschel über das ruhende Kind hielten und, weil sie unten nur an Drähten befestigt waren, so wie die Bahre sich bewegte, wackelten und mildbelebende Blumengerüche auszustreuen schienen. Die Engel schwankten um desto heftiger, als der Zug sehr über die Straßen wegeilte und die vorangehenden Priester und Kerzenträger mehr liefen als giengen.

Es ist keine Jahreszeit, wo man sich nicht überall von Eßwaaren umgeben sähe, und der Neapolitaner freut sich nicht allein des Essens, sondern er will auch, daß die Waare zum Verkauf schön aufgeputzt sei.

Bei Santa Lucia sind die Fische nach ihren Gattungen meist in reinlichen und artigen Körben, Krebse, Austern, Scheiden, kleine Muscheln, jedes besonders aufgetischt und mit grünen Blättern unterlegt. Die Läden von getrocknetem Obst und Hülsenfrüchten sind auf das mannigfaltigste herausgeputzt. Die ausgebreiteten Pomeranzen und Citronen von allen Sorten mit dazwischen hervorstechendem grünem Laub, dem Auge sehr erfreulich. Aber nirgends putzen sie mehr als bei den Fleischwaaren, nach welchen das Auge des Volks besonders lüstern gerichtet ist, weil der Appetit durch periodisches Entbehren nur mehr gereizt wird.

In den Fleischbänken hängen die Theile der Ochsen, Kälber, Schöpse niemals aus, ohne daß neben dem Fett zugleich die Seite

oder die Keule stark vergoldet sei. Es sind verschiedene Tage im Jahr, besonders die Weihnachtsfeiertage, als Schmausfeste berühmt; alsdann feiert man eine allgemeine Cocagna, wozu sich fünfhunderttausend Menschen das Wort gegeben haben. Dann ist aber auch die Straße Toledo und neben ihr mehrere Straßen und Plätze auf das appetitlichste verziert. Die Boutiquen, wo grüne Sachen verkauft werden, wo Rosinen, Melonen und Feigen aufgesetzt sind, erfreuen das Auge auf das allerangenehmste. Die Eßwaaren hängen in Guirlanden über die Straße hinüber; große Paternoster von vergoldeten, mit rothen Bändern geschnürten Würsten; welsche Hähne, welche alle eine rothe Fahne unter dem Bürzel stecken haben. Man versicherte, daß deren dreißigtausend verkauft worden, ohne die zu rechnen, welche die Leute im Hause gemästet hatten. Außer diesem werden noch eine Menge Esel, mit grüner Waare, Kapaunen und jungen Lämmern beladen, durch die Stadt und über den Markt getrieben, und die Haufen Eier, welche man hier und da sieht, sind so groß, daß man sich ihrer niemals so viel beisammen gedacht hat. Und nicht genug, daß alles dieses verzehrt wird: alle Jahre reitet ein Polizeidiener mit einem Trompeter durch die Stadt und verkündigt auf allen Plätzen und Kreuzwegen, wie viel tausend Ochsen, Kälber, Lämmer, Schweine u. s. w. der Neapolitaner verzehrt habe. Das Volk höret aufmerksam zu, freut sich unmäßig über die großen Zahlen, und jeder erinnert sich des Antheils an diesem Genusse mit Vergnügen.

Was die Mehl- und Milchspeisen betrifft, welche unsere Köchinnen so mannigfaltig zu bereiten wissen, ist für jenes Volk, das sich in dergleichen Dingen gern kurz faßt und keine wohleingerichtete Küche hat, doppelt gesorgt. Die Maccaroni, ein zarter, stark durchgearbeiteter, gekochter, in gewisse Gestalten gepreßter Teig von feinem Mehle, sind von allen Sorten überall um ein Geringes zu haben. Sie werden meistens nur in Wasser abgekocht, und der geriebene Käse schmälzt und würzt zugleich die Schüssel. Fast an der Ecke jeder großen Straße sind die Backwerksverfertiger mit ihren Pfannen voll siedenden Oels, besonders an Festtagen, beschäftigt, Fische und Backwerk einem jeden nach seinem Verlangen sogleich zu bereiten. Diese Leute haben einen unglaublichen Abgang, und viele tausend Menschen tragen ihr Mittag- und Abendessen von da auf einem Stückchen Papier davon.

Neapel, den 30. Mai 1787.

Nachts durch die Stadt spazierend, gelangt' ich zum Molo. Dort sah ich mit einem Blick den Mond, den Schein desselben auf den Wolkensäumen, den sanftbewegten Abglanz im Meere, heller und lebhafter auf dem Saum der nächsten Welle. Und nun die Sterne des Himmels, die Lampe des Leuchtthurms, das Feuer des Vesuvs, den Widerschein davon im Wasser, und viele einzelne Lichter ausgesät über die Schiffe. Eine so mannigfaltige Aufgabe hätte ich wohl von Van der Neer gelöst sehen mögen.

Neapel, Donnerstag den 31. Mai 1787.

Ich hatte das römische Frohnleichnamsfest und dabei besonders die nach Raphael gewirkten Teppiche so fest in den Sinn gefaßt, daß ich mir alle diese herrlichen Naturerscheinungen, ob sie schon in der Welt ihres Gleichen nicht haben können, keineswegs irren ließ, sondern die Anstalten zur Reise hartnäckig fortsetzte. Ein Paß war bestellt, ein Vetturin hatte mir den Miethpfennig gegeben; denn es geschieht dort zur Sicherheit der Reisenden umgekehrt als bei uns. Kniep war beschäftigt, sein neues Quartier zu beziehen, an Raum und Lage viel besser als das vorige.

Schon früher, als diese Veränderung im Werke war, hatte mir der Freund einigemal zu bedenken gegeben, es sei doch unangenehm und gewissermaßen unanständig, wenn man in ein Haus ziehe und gar nichts mit bringe; selbst ein Bettgestell flöße den Wirthsleuten schon einigen Respekt ein. Als wir nun heute durch den unendlichen Trödel der Kastellweitung hindurchgiengen, sah ich so ein paar eiserne Gestelle, bronzeartig angestrichen, welche ich sogleich feilschte und meinem Freund als künftigen Grund zu einer ruhigen und soliden Schlafstätte verehrte. Einer der allezeit fertigen Träger brachte sie nebst den erforderlichen Brettern in das neue Quartier, welche Anstalt Kniepen so sehr freute, daß er sogleich von mir weg- und hier einzuziehen gedachte, große Reisbretter, Papier und alles Nöthige schnell anzuschaffen besorgt war. Einen Theil der Konturen, in beiden Sicilien gezogen, übergab ich ihm nach unserer Verabredung.

Neapel, den 1. Juni 1787.

Die Ankunft des Marquis Lucchesini hat meine Abreise auf einige Tage weiter geschoben; ich habe viel Freude gehabt, ihn kennen zu lernen. Er scheint mir einer von denen Menschen zu sein, die einen guten moralischen Magen haben, um an dem großen Welttische immer mitgenießen zu können, anstatt daß unser einer,

wie ein wiederkäuendes Thier, ſich zu Zeiten überfüllt und dann nichts weiter zu ſich nehmen kann, bis es eine wiederholte Kauung und Verdauung geendigt hat. Sie gefällt mir auch recht wohl; ſie iſt ein wackeres, deutſches Weſen.

Ich gehe nun gern aus Neapel, ja ich muß fort. Dieſe letzten Tage überließ ich mich der Gefälligkeit, Menſchen zu ſehen; ich habe meiſt intereſſante Perſonen kennen lernen und bin mit den Stunden, die ich ihnen gewidmet, ſehr zufrieden; aber noch vierzehn Tage, ſo hätte es mich weiter und weiter und abwärts von meinem Zwecke geführt. Und dann wird man hier immer unthätiger. Seit meiner Rückkunft von Päſtum habe ich, außer den Schätzen von Portici, wenig geſehen, und es bleibt mir Manches zurück, um deſſentwillen ich nicht den Fuß aufheben mag. Aber jenes Muſeum iſt auch das α und ω aller Antiquitätenſammlungen; da ſieht man recht, was die alte Welt an freudigem Kunſtſinn voraus war, wenn ſie gleich in ſtrenger Handwerksfertigkeit weit hinter uns zurück blieb.

Der Lohnbediente, welcher mir den ausgefertigten Paß zuſtellte, erzählte zugleich, meine Abreiſe bedauernd, daß eine ſtarke Lava aus dem Veſuv hervorgebrochen, ihren Weg nach dem Meer zu nehme; an den ſteilern Abhängen des Berges ſei ſie beinahe ſchon herab und könne wohl in einigen Tagen das Ufer erreichen. Nun befand ich mich in der größten Klemme. Der heutige Tag gieng auf Abſchiedsbeſuche hin, die ich ſo vielen wohlwollenden und befördernden Perſonen ſchuldig war; wie es mir morgen ergehen wird, ſehe ich ſchon. Einmal kann man ſich auf ſeinem Wege den Menſchen doch nicht völlig entziehen; was ſie uns aber auch nutzen und zu genießen geben, ſie reißen uns doch zuletzt von unſern ernſtlichen Zwecken zur Seite hin, ohne daß wir die ihrigen fördern. Ich bin äußerſt verdrießlich.

Abends.

Auch meine Dankbeſuche waren nicht ohne Freude und Belehrung: man zeigte mir noch Manches freundlich vor, was man bisher verſchoben oder verſäumt. Cavaliere Venuti ließ mich ſogar noch verborgene Schätze ſehen. Ich betrachtete abermals mit großer Verehrung ſeinen, obgleich verſtümmelten, doch unſchätzbaren Ulyſſes. Er führte mich zum Abſchied in die Porzellanfabrik, wo ich mir den Herkules möglichſt einprägte und mir an den Campaniſchen Gefäßen die Augen noch einmal recht voll ſah.

Wahrhaft gerührt und freundſchaftlich Abſchied nehmend, vertraute er mir dann noch zuletzt, wo ihn eigentlich der Schuh

kleinern würde gesehen haben, und daß mir ein solcher Ueberblick, ein solcher Abschied aus Neapel nicht anders als auf diese Weise hätte werden können. Anstatt nach Hause zu gehen, richtete ich meine Schritte nach dem Molo, um das große Schauspiel mit einem andern Vordergrund zu sehen; aber ich weiß nicht, ob die Ermüdung nach einem so reichen Tage oder ein Gefühl, daß man das letzte schöne Bild nicht verwischen müsse, mich wieder nach Moriconi zurückzog, wo ich denn auch Kniepen fand, der aus seinem neu bezogenen Quartier mir einen Abendbesuch abstattete. Bei einer Flasche Wein besprachen wir unsere künftigen Verhältnisse; ich konnte ihm zusagen, daß er, sobald ich etwas von seinen Arbeiten in Deutschland vorzeigen könne, gewiß dem trefflichen Herzog Ernst von Gotha empfohlen sein und von dort Bestellungen erhalten würde. Und so schieden wir mit herzlicher Freude, mit sicherer Aussicht künftiger, wechselseitig wirkender Thätigkeit.

Neapel, den 3. Juni 1787. Dreieinigkeitsfest.

Und so fuhr ich denn durch das unendliche Leben dieser unvergleichlichen Stadt, die ich wahrscheinlich nicht wieder sehen sollte, halb betäubt hinaus; vergnügt jedoch, daß weder Reue noch Schmerz hinter mir blieb. Ich dachte an den guten Kniep und gelobte ihm auch in der Ferne meine beste Vorsorge.

An den äußersten Polizeischranken der Vorstadt störte mich einen Augenblick ein Marqueur, der mir freundlich ins Gesicht sah, aber schnell wieder hinweg sprang. Die Zollmänner waren noch nicht mit dem Vetturin fertig geworden, als aus der Kaffeebudenthüre, die größte chinesische Tasse voll schwarzen Kaffee auf einem Präsentirteller tragend, Kniep heraustrat. Er nahte sich dem Wagenschlag langsam mit einem Ernst, der, von Herzen gehend, ihn sehr gut kleidete. Ich war erstaunt und gerührt; eine solche erkenntliche Aufmerksamkeit hat nicht ihres Gleichen. Sie haben, sagte er, mir so viel Liebes und Gutes, auf mein ganzes Leben Wirksames erzeigt, daß ich Ihnen hier ein Gleichniß anbieten möchte, was ich Ihnen verdanke.

Da ich in solchen Gelegenheiten ohnehin keine Sprache habe, so brachte ich nur sehr lakonisch vor, daß er durch seine Thätigkeit mich schon zum Schuldner gemacht und durch Benutzung und Bearbeitung unserer gemeinsamen Schätze mich noch immer mehr verbinden werde.

Wir schieden, wie Personen selten von einander scheiden, die sich zufällig auf kurze Zeit verbunden. Vielleicht hätte man viel mehr Dank und Vortheil vom Leben, wenn man sich wechselsweise gerade herausspräche, was man von einander erwartet. Ist das

geleistet, so sind beide Theile zufrieden, und das Gemüthliche, was das Erste und Letzte von Allem ist, erscheint als reine Zugabe.

Unterwegs, am 4., 5. und 6. Juni.

Da ich dießmal allein reise, habe ich Zeit genug, die Eindrücke der vergangenen Monate wieder hervorzurufen; es geschieht mit vielem Behagen. Und doch tritt gar oft das Lückenhafte der Bemerkungen hervor, und wenn die Reise dem, der sie vollbracht hat, in einem Flusse vorüberzuziehen scheint und in der Einbildungskraft als eine stetige Folge hervortritt, so fühlt man doch, daß eine eigentliche Mittheilung unmöglich sei. Der Erzählende muß Alles einzeln hinstellen: wie soll daraus in der Seele des Dritten ein Ganzes gebildet werden?

Deßhalb konnte mir nichts Tröstlicheres und Erfreulicheres begegnen, als die Versicherungen eurer letzten Briefe, daß ihr euch fleißig mit Italien und Sicilien beschäftigt, Reisebeschreibungen leset und Kupferwerke betrachtet; das Zeugniß, daß dadurch meine Briefe gewinnen, ist mein höchster Trost. Hättet ihr es früher gethan oder ausgesprochen, ich wäre noch eifriger gewesen, als ich war. Daß treffliche Männer, wie Bartels, Münter, Architekten verschiedener Nationen vor mir hergiengen, die gewiß äußere Zwecke sorgfältiger verfolgten, als ich, der ich nur die innerlichsten im Auge hatte, hat mich oft beruhigt, wenn ich alle meine Bemühungen für unzulänglich halten mußte.

Ueberhaupt, wenn jeder Mensch nur als ein Supplement aller übrigen zu betrachten ist und am nützlichsten und liebenswürdigsten erscheint, wenn er sich als einen solchen giebt, so muß dieses vorzüglich von Reiseberichten und Reisenden gültig sein. Persönlichkeit, Zwecke, Zeitverhältnisse, Gunst und Ungunst der Zufälligkeiten, Alles zeigt sich bei einem Jeden anders. Kenn' ich seine Vorgänger, so werd' ich auch an ihm mich freuen, mich mit ihm behelfen, seinen Nachfolger erwarten und diesem, wäre mir sogar inzwischen das Glück geworden, die Gegend selbst zu besuchen, gleichfalls freundlich begegnen.

Philipp Neri, der humoristische Heilige.

Philipp Neri, in Florenz geboren 1515, erscheint von Kindheit auf als ein folgsamer sittlicher Knabe von kräftigen Anlagen. Sein Bildniß als eines solchen ist glücklicherweise aufbewahrt in des Fidanza Teste Scelte Tom. V. Bl. 31. Man wüßte sich

nennen: sie kann es auch auf gewisse Weise sein und werden; allein unter einem recht heitern und blauen Himmel ist eigentlich nichts bunt, denn nichts vermag den Glanz der Sonne und ihren Widerschein im Meere zu überstrahlen. Die lebhafteste Farbe wird durch das gewaltige Licht gedämpft, und weil alle Farben, jedes Grün der Bäume und Pflanzen, das gelbe, braune, rothe Erdreich in völliger Kraft auf das Auge wirken, so treten dadurch selbst die farbigen Blumen und Kleider in die allgemeine Harmonie. Die scharlachnen Westen und Röcke der Weiber von Nettuno, mit breitem Gold und Silber besetzt, die andern farbigen Nationaltrachten, die gemalten Schiffe, Alles scheint sich zu beeifern, unter dem Glanze des Himmels und des Meeres einigermaßen sichtbar zu werden.

Und wie sie leben, so begraben sie auch ihre Todten; da stört kein schwarzer langsamer Zug die Harmonie der lustigen Welt. Ich sah ein Kind zu Grabe tragen. Ein rothsammetner großer, mit Gold breit gestickter Teppich überdeckte eine breite Bahre; darauf stand ein geschnitztes, stark vergoldetes und versilbertes Kästchen, worin das weißgekleidete Todte mit rosenfarbnen Bändern ganz überdeckt lag. Auf den vier Ecken des Kästchens waren vier Engel, ungefähr jeder zwei Fuß hoch, welche große Blumenbüschel über das ruhende Kind hielten und, weil sie unten nur an Drähten befestigt waren, so wie die Bahre sich bewegte, wackelten und mildbelebende Blumengerüche auszustreuen schienen. Die Engel schwankten um desto heftiger, als der Zug sehr über die Straßen wegeilte und die vorangehenden Priester und Kerzenträger ihr liefen als giengen.

---

ist keine Jahreszeit, wo man sich nicht überall von Eßen umgeben sähe, und der Neapolitaner freut sich nicht allein Essens, sondern er will auch, daß die Waare zum Verkauf aufgeputzt sei.

Bei Santa Lucia sind die Fische nach ihren Gattungen meist reinlichen und artigen Körben, Krebse, Austern, Scheiden, kleine Muscheln, jedes besonders aufgetischt und mit grünen Blättern unterlegt. Die Läden von getrocknetem Obst und Hülsenfrüchten sind auf das mannigfaltigste herausgeputzt. Die ausgesuchten Pomeranzen und Citronen von allen Sorten mit dazwischenstechendem grünem Laub, dem Auge sehr erfreulich. Noch mehr putzen sie mehr als bei den Fleischwaaren, nach dem das Auge des Volks besonders lüstern gerichtet ist, weil es nicht durch periodisches Entbehren nur mehr gereizt wird.

In den Fleischbänken hängen die Theile der Ochsen, Kälber, niemals aus, ohne daß neben dem Fett zugleich die Seite

oder die Keule stark vergoldet sei. Es sind verschiedene Tage im Jahr, besonders die Weihnachtsfeiertage, als Schmausfeste berühmt; alsdann feiert man eine allgemeine Cocagna, wozu sich fünfhunderttausend Menschen das Wort gegeben haben. Dann ist aber auch die Straße Toledo und neben ihr mehrere Straßen und Plätze auf das appetitlichste verziert. Die Boutiquen, wo grüne Sachen verkauft werden, wo Rosinen, Melonen und Feigen aufgesetzt sind, erfreuen das Auge auf das allerangenehmste. Die Eßwaaren hängen in Guirlanden über die Straße hinüber; große Paternoster von vergoldeten, mit rothen Bändern geschnürten Würsten; welsche Hähne, welche alle eine rothe Fahne unter dem Bürzel stecken haben. Man versicherte, daß deren dreißigtausend verkauft worden, ohne die zu rechnen, welche die Leute im Hause gemästet hatten. Außer diesem werden noch eine Menge Esel, mit grüner Waare, Kapaunen und jungen Lämmern beladen, durch die Stadt und über den Markt getrieben, und die Haufen Eier, welche man hier und da sieht, sind so groß, daß man sich ihrer niemals so viel beisammen gedacht hat. Und nicht genug, daß alles dieses verzehrt wird: alle Jahre reitet ein Polizeidiener mit einem Trompeter durch die Stadt und verkündigt auf allen Plätzen und Kreuzwegen, wie viel tausend Ochsen, Kälber, Lämmer, Schweine u. s. w. der Neapolitaner verzehrt habe. Das Volk höret aufmerksam zu, freut sich unmäßig über die großen Zahlen, und jeder erinnert sich des Antheils an diesem Genusse mit Vergnügen.

Was die Mehl- und Milchspeisen betrifft, welche unsere Köchinnen so mannigfaltig zu bereiten wissen, ist für jenes Volk, das sich in dergleichen Dingen gern kurz faßt und keine wohleingerichtete Küche hat, doppelt gesorgt. Die Maccaroni, ein zarter, stark durchgearbeiteter, gekochter, in gewisse Gestalten gepreßter Teig von feinem Mehle, sind von allen Sorten überall um ein Geringes zu haben. Sie werden meistens nur in Wasser abgekocht, und der geriebene Käse schmälzt und würzt zugleich die Schüssel. Fast an der Ecke jeder großen Straße sind die Backwerksverfertiger mit ihren Pfannen voll siedenden Oels, besonders an Festtagen, beschäftigt, Fische und Backwerk einem jeden nach seinem Verlangen sogleich zu bereiten. Diese Leute haben einen unglaublichen Abgang, und viele tausend Menschen tragen ihr Mittag- und Abendessen von da auf einem Stückchen Papier davon.

nennen: sie kann es auch auf gewisse Weise sein und werden; allein unter einem recht heitern und blauen Himmel ist eigentlich nichts bunt, denn nichts vermag den Glanz der Sonne und ihren Widerschein im Meere zu überstrahlen. Die lebhafteste Farbe wird durch das gewaltige Licht gedämpft, und weil alle Farben, jedes Grün der Bäume und Pflanzen, das gelbe, braune, rothe Erdreich in völliger Kraft auf das Auge wirken, so treten dadurch selbst die farbigen Blumen und Kleider in die allgemeine Harmonie. Die scharlachnen Westen und Röcke der Weiber von Nettuno, mit breitem Gold und Silber besetzt, die andern farbigen Nationaltrachten, die gemalten Schiffe, Alles scheint sich zu beeifern, unter dem Glanze des Himmels und des Meeres einigermaßen sichtbar zu werden.

Und wie sie leben, so begraben sie auch ihre Todten; da stört kein schwarzer langsamer Zug die Harmonie der lustigen Welt. Ich sah ein Kind zu Grabe tragen. Ein rothsammetner großer, mit Gold breit gestickter Teppich überdeckte eine breite Bahre; darauf stand ein geschnitztes, stark vergoldetes und versilbertes Kästchen, worin das weißgekleidete Todte mit rosenfarbnen Bändern ganz überdeckt lag. Auf den vier Ecken des Kästchens waren vier Engel, ungefähr jeder zwei Fuß hoch, welche große Blumenbüschel über das ruhende Kind hielten und, weil sie unten nur an Drähten befestigt waren, so wie die Bahre sich bewegte, wackelten und mildbelebende Blumengerüche auszustreuen schienen. Die Engel schwankten um desto heftiger, als der Zug sehr über die Straßen wegeilte und die vorangehenden Priester und Kerzenträger mehr liefen als giengen.

Es ist keine Jahreszeit, wo man sich nicht überall von Eßwaaren umgeben sähe, und der Neapolitaner freut sich nicht allein des Essens, sondern er will auch, daß die Waare zum Verkauf schön aufgeputzt sei.

Bei Santa Lucia sind die Fische nach ihren Gattungen meist in reinlichen und artigen Körben, Krebse, Austern, Scheiden, kleine Muscheln, jedes besonders aufgetischt und mit grünen Blättern unterlegt. Die Läden von getrocknetem Obst und Hülsenfrüchten sind auf das mannigfaltigste herausgeputzt. Die ausgebreiteten Pomeranzen und Citronen von allen Sorten mit dazwischen hervorstechendem grünem Laub, dem Auge sehr erfreulich. Aber nirgends putzen sie mehr als bei den Fleischwaaren, nach welchen das Auge des Volks besonders lüstern gerichtet ist, weil der Appetit durch periodisches Entbehren nur mehr gereizt wird.

In den Fleischbänken hängen die Theile der Ochsen, Kälber, Schöpse niemals aus, ohne daß neben dem Fett zugleich die Seite

oder die Keule stark vergoldet sei. Es sind verschiedene Tage im Jahr, besonders die Weihnachtsfeiertage, als Schmausfeste berühmt; alsdann feiert man eine allgemeine Cocagna, wozu sich fünfhunderttausend Menschen das Wort gegeben haben. Dann ist aber auch die Straße Toledo und neben ihr mehrere Straßen und Plätze auf das appetitlichste verziert. Die Boutiquen, wo grüne Sachen verkauft werden, wo Rosinen, Melonen und Feigen aufgesetzt sind, erfreuen das Auge auf das allerangenehmste. Die Eßwaaren hängen in Guirlanden über die Straße hinüber; große Paternoster von vergoldeten, mit rothen Bändern geschnürten Würsten; welsche Hähne, welche alle eine rothe Fahne unter dem Bürzel stecken haben. Man versicherte, daß deren dreißigtausend verkauft worden, ohne die zu rechnen, welche die Leute im Hause gemästet hatten. Außer diesem werden noch eine Menge Esel, mit grüner Waare, Kapaunen und jungen Lämmern beladen, durch die Stadt und über den Markt getrieben, und die Haufen Eier, welche man hier und da sieht, sind so groß, daß man sich ihrer niemals so viel beisammen gedacht hat. Und nicht genug, daß alles dieses verzehrt wird: alle Jahre reitet ein Polizeidiener mit einem Trompeter durch die Stadt und verkündigt auf allen Plätzen und Kreuzwegen, wie viel tausend Ochsen, Kälber, Lämmer, Schweine u. s. w. der Neapolitaner verzehrt habe. Das Volk höret aufmerksam zu, freut sich unmäßig über die großen Zahlen, und jeder erinnert sich des Antheils an diesem Genusse mit Vergnügen.

Was die Mehl- und Milchspeisen betrifft, welche unsere Köchinnen so mannigfaltig zu bereiten wissen, ist für jenes Volk, das sich in dergleichen Dingen gern kurz faßt und keine wohleingerichtete Küche hat, doppelt gesorgt. Die Maccaroni, ein zarter, stark durchgearbeiteter, gekochter, in gewisse Gestalten gepreßter Teig von feinem Mehle, sind von allen Sorten überall um ein Geringes zu haben. Sie werden meistens nur in Wasser abgekocht, und der geriebene Käse schmälzt und würzt zugleich die Schüssel. Fast an der Ecke jeder großen Straße sind die Backwerksverfertiger mit ihren Pfannen voll siedenden Oels, besonders an Festtagen, beschäftigt, Fische und Backwerk einem jeden nach seinem Verlangen sogleich zu bereiten. Diese Leute haben einen unglaublichen Abgang, und viele tausend Menschen tragen ihr Mittag- und Abendessen von da auf einem Stückchen Papier davon.

Neapel, den 30. Mai 1787.

Nachts durch die Stadt spazierend, gelangt' ich zum Molo. Dort sah ich mit einem Blick den Mond, den Schein desselben auf den Wolkensäumen, den sanftbewegten Abglanz im Meere, heller und lebhafter auf dem Saum der nächsten Welle. Und nun die Sterne des Himmels, die Lampe des Leuchtthurms, das Feuer des Vesuvs, den Widerschein davon im Wasser, und viele einzelne Lichter ausgesät über die Schiffe. Eine so mannigfaltige Aufgabe hätte ich wohl von Van der Neer gelöst sehen mögen.

Neapel, Donnerstag den 31. Mai 1787.

Ich hatte das römische Frohnleichnamsfest und dabei besonders die nach Raphael gewirkten Teppiche so fest in den Sinn gefaßt, daß ich mir alle diese herrlichen Naturerscheinungen, ob sie schon in der Welt ihres Gleichen nicht haben können, keineswegs irren ließ, sondern die Anstalten zur Reise hartnäckig fortsetzte. Ein Paß war bestellt, ein Vetturin hatte mir den Miethpfennig gegeben; denn es geschieht dort zur Sicherheit der Reisenden umgekehrt als bei uns. Kniep war beschäftigt, sein neues Quartier zu beziehen, an Raum und Lage viel besser als das vorige.

Schon früher, als diese Veränderung im Werke war, hatte mir der Freund einigemal zu bedenken gegeben, es sei doch unangenehm und gewissermaßen unanständig, wenn man in ein Haus ziehe und gar nichts mit bringe; selbst ein Bettgestell flöße den Wirthsleuten schon einigen Respekt ein. Als wir nun heute durch den unendlichen Trödel der Kastellweitung hindurchgiengen, sah ich so ein paar eiserne Gestelle, bronzeartig angestrichen, welche ich sogleich feilschte und meinem Freund als künftigen Grund zu einer ruhigen und soliden Schlafstätte verehrte. Einer der allezeit fertigen Träger brachte sie nebst den erforderlichen Brettern in das neue Quartier, welche Anstalt Kniepen so sehr freute, daß er sogleich von mir weg- und hier einzuziehen gedachte, große Reisbretter, Papier und alles Nöthige schnell anzuschaffen besorgt war. Einen Theil der Konturen, in beiden Sicilien gezogen, übergab ich ihm nach unserer Verabredung.

Neapel, den 1. Juni 1787.

Die Ankunft des Marquis Lucchesini hat meine Abreise auf einige Tage weiter geschoben; ich habe viel Freude gehabt, ihn kennen zu lernen. Er scheint mir einer von denen Menschen zu sein, die einen guten moralischen Magen haben, um an dem großen Welttische immer mitgenießen zu können, anstatt daß unser einer,

wie ein wiederkäuendes Thier, sich zu Zeiten überfüllt und dann nichts weiter zu sich nehmen kann, bis es eine wiederholte Kauung und Verdauung geendigt hat. Sie gefällt mir auch recht wohl; sie ist ein wackeres, deutsches Wesen.

Ich gehe nun gern aus Neapel, ja ich muß fort. Diese letzten Tage überließ ich mich der Gefälligkeit, Menschen zu sehen; ich habe meist interessante Personen kennen lernen und bin mit den Stunden, die ich ihnen gewidmet, sehr zufrieden; aber noch vierzehn Tage, so hätte es mich weiter und weiter und abwärts von meinem Zwecke geführt. Und dann wird man hier immer unthätiger. Seit meiner Rückkunft von Pästum habe ich, außer den Schätzen von Portici, wenig gesehen, und es bleibt mir Manches zurück, um dessentwillen ich nicht den Fuß aufheben mag. Aber jenes Museum ist auch das α und ω aller Antiquitätensammlungen; da sieht man recht, was die alte Welt an freudigem Kunstsinn voraus war, wenn sie gleich in strenger Handwerksfertigkeit weit hinter uns zurück blieb.

Der Lohnbediente, welcher mir den ausgefertigten Paß zustellte, erzählte zugleich, meine Abreise bedauernd, daß eine starke Lava aus dem Vesuv hervorgebrochen, ihren Weg nach dem Meer zu nehme; an den steilern Abhängen des Berges sei sie beinahe schon herab und könne wohl in einigen Tagen das Ufer erreichen. Nun befand ich mich in der größten Klemme. Der heutige Tag gieng auf Abschiedsbesuche hin, die ich so vielen wohlwollenden und befördernden Personen schuldig war; wie es mir morgen ergehen wird, sehe ich schon. Einmal kann man sich auf seinem Wege den Menschen doch nicht völlig entziehen; was sie uns aber auch nutzen und zu genießen geben, sie reißen uns doch zuletzt von unsern ernstlichen Zwecken zur Seite hin, ohne daß wir die ihrigen fördern. Ich bin äußerst verdrießlich.

Abends.

Auch meine Dankbesuche waren nicht ohne Freude und Belehrung: man zeigte mir noch Manches freundlich vor, was man bisher verschoben oder versäumt. Cavaliere Venuti ließ mich sogar noch verborgene Schätze sehen. Ich betrachtete abermals mit großer Verehrung seinen, obgleich verstümmelten, doch unschätzbaren Ulysses. Er führte mich zum Abschied in die Porzellanfabrik, wo ich mir den Herkules möglichst einprägte und mir an den Campanischen Gefäßen die Augen noch einmal recht voll sah.

Wahrhaft gerührt und freundschaftlich Abschied nehmend, vertraute er mir dann noch zuletzt, wo ihn eigentlich der Schuh

drücke, und wünschte nichts mehr, als daß ich noch eine Zeit lang mit ihm verweilen könnte. Mein Banquier, bei dem ich gegen Tischzeit eintraf, ließ mich nicht los. Das wäre nun Alles schön und gut gewesen, hätte nicht die Lava meine Einbildungskraft an sich gezogen. Unter mancherlei Beschäftigungen, Zahlungen und Einpacken kam die Nacht heran; ich aber eilte schnell nach dem Molo.

Hier sah ich nun alle die Feuer und Lichter und ihre Widerscheine, nur bei bewegtem Meer noch schwankender, den Vollmond in seiner ganzen Herrlichkeit neben dem Sprühfeuer des Vulkans, und nun die Lava, die neulich fehlte, auf ihrem glühenden ernsten Wege. Ich hätte noch hinausfahren sollen, aber die Anstalten waren zu weitschichtig, ich wäre erst am Morgen dort angekommen. Den Anblick, wie ich ihn genoß, wollte ich mir durch Ungeduld nicht verderben: ich blieb auf dem Molo sitzen, bis mir, ungeachtet des Zu- und Abströmens der Menge, ihres Deutens, Erzählens, Vergleichens, Streitens, wohin die Lava strömen werde, und was dergleichen Unfug noch mehr sein mochte, die Augen zufallen wollten.

Neapel, Sonnabend den 2. Juni 1787.

Und so hätte ich auch diesen schönen Tag zwar mit vorzüglichen Personen vergnüglich und nützlich, aber doch ganz gegen meine Absichten, und mit schwerem Herzen, zugebracht. Sehnsuchtsvoll blickte ich nach dem Dampfe, der, den Berg herab langsam nach dem Meer ziehend, den Weg bezeichnete, welchen die Lava stündlich nahm. Auch der Abend sollte nicht frei sein. Ich hatte versprochen, die Herzogin von Giovane zu besuchen, die auf dem Schlosse wohnte, wo man mich denn, viele Stufen hinauf, durch manche Gänge wandern ließ, deren oberste verengt waren durch Kisten, Schränke und alles Mißfällige eines Hofgarderobewesens. Ich fand in einem großen und hohen Zimmer, das keine sonderliche Aussicht hatte, eine wohlgestaltete junge Dame von sehr zarter und sittlicher Unterhaltung. Als einer geborenen Deutschen war ihr nicht unbekannt, wie sich unsere Literatur zu einer freiern, weit umherblickenden Humanität gebildet: Herders Bemühungen, und was ihnen ähnelte, schätzte sie vorzüglich; auch Garvens reiner Verstand hatte ihr aufs innigste zugesagt. Mit den deutschen Schriftstellerinnen suchte sie gleichen Schritt zu halten, und es ließ sich wohl bemerken, daß es ihr Wunsch sei, eine geübte und belobte Feder zu führen. Dahin bezogen sich ihre Gespräche und verriethen zugleich die Absicht, auf die Töchter des höchsten Standes zu wirken. Ein solches Gespräch kennt keine Gränzen. Die Dämmerung war

schon eingebrochen, und man hatte noch keine Kerzen gebracht. Wir giengen im Zimmer auf und ab, und sie, einer durch Läden verschlossenen Fensterseite sich nähernd, stieß einen Laden auf, und ich erblickte, was man in seinem Leben nur einmal sieht. That sie es absichtlich, mich zu überraschen, so erreichte sie ihren Zweck vollkommen. Wir standen an einem Fenster des obern Geschosses, der Vesuv gerade vor uns; die herabfließende Lava, deren Flamme bei längst niedergegangener Sonne schon deutlich glühte und ihren begleitenden Rauch schon zu vergolden anfieng; der Berg gewaltsam tobend, über ihm eine ungeheure feststehende Dampfwolke, ihre verschiedenen Massen bei jedem Auswurf blitzartig gesondert und körperhaft erleuchtet; von da herab bis gegen das Meer ein Streif von Gluthen und glühenden Dünsten; übrigens Meer und Erde, Fels und Wachsthum deutlich in der Abenddämmerung, klar friedlich, in einer zauberhaften Ruhe. Dieß Alles mit Einem Blick zu übersehen und den hinter den Bergrücken hervortretenden Vollmond als die Erfüllung des wunderbarsten Bildes zu schauen, mußte wohl Erstaunen erregen.

Dieß Alles konnte von diesem Standpunkt das Auge mit einmal fassen, und wenn es auch die einzelnen Gegenstände zu mustern nicht im Stande war, so verlor es doch niemals den Eindruck des großen Ganzen. War unser Gespräch durch dieses Schauspiel unterbrochen, so nahm es eine desto gemüthlichere Wendung. Wir hatten nun einen Text vor uns, welchen Jahrtausende zu kommentiren nicht hinreichen. Je mehr die Nacht wuchs, desto mehr schien die Gegend an Klarheit zu gewinnen; der Mond leuchtete wie eine zweite Sonne; die Säulen des Rauchs, dessen Streifen und Massen durchleuchtet, bis ins Einzelne deutlich, ja man glaubte mit halbweg bewaffnetem Auge die glühend ausgeworfenen Felsklumpen auf der Nacht des Kegelberges zu unterscheiden. Meine Wirthin — so will ich sie nennen, weil mir nicht leicht ein köstlicheres Abendmahl zubereitet war — ließ die Kerzen an die Gegenseite des Zimmers stellen, und die schöne Frau, vom Monde beleuchtet, als Vordergrund dieses unglaublichen Bildes, schien mir immer schöner zu werden, ja ihre Lieblichkeit vermehrte sich besonders dadurch, daß ich in diesem südlichen Paradiese eine sehr angenehme deutsche Mundart vernahm. Ich vergaß, wie spät es war, so daß sie mich zuletzt aufmerksam machte: sie müsse mich, wiewohl ungern, entlassen; die Stunde nahe schon, wo ihre Galerieen klostermäßig verschlossen würden. Und so schied ich zaudernd von der Ferne und von der Nähe, mein Geschick segnend, das mich für die widerwillige Artigkeit des Tags noch schön am Abend belohnt hatte. Unter den freien Himmel gelangt, sagte ich mir vor, daß ich in der Nähe dieser größern Lava doch nur die Wiederholung jener

kleinern würde gesehen haben, und daß mir ein solcher Ueberblick, ein solcher Abschied aus Neapel nicht anders als auf diese Weise hätte werden können. Anstatt nach Hause zu gehen, richtete ich meine Schritte nach dem Molo, um das große Schauspiel mit einem andern Vordergrund zu sehen; aber ich weiß nicht, ob die Ermüdung nach einem so reichen Tage oder ein Gefühl, daß man das letzte schöne Bild nicht verwischen müsse, mich wieder nach Moriconi zurückzog, wo ich denn auch Kniepen fand, der aus seinem neu bezogenen Quartier mir einen Abendbesuch abstattete. Bei einer Flasche Wein besprachen wir unsere künftigen Verhältnisse; ich konnte ihm zusagen, daß er, sobald ich etwas von seinen Arbeiten in Deutschland vorzeigen könne, gewiß dem trefflichen Herzog Ernst von Gotha empfohlen sein und von dort Bestellungen erhalten würde. Und so schieden wir mit herzlicher Freude, mit sicherer Aussicht künftiger, wechselseitig wirkender Thätigkeit.

Neapel, den 3. Juni 1787. Dreieinigkeitsfest.

Und so fuhr ich denn durch das unendliche Leben dieser unvergleichlichen Stadt, die ich wahrscheinlich nicht wieder sehen sollte, halb betäubt hinaus; vergnügt jedoch, daß weder Reue noch Schmerz hinter mir blieb. Ich dachte an den guten Kniep und gelobte ihm auch in der Ferne meine beste Vorsorge.

An den äußersten Polizeischranken der Vorstadt störte mich einen Augenblick ein Marqueur, der mir freundlich ins Gesicht sah, aber schnell wieder hinweg sprang. Die Zollmänner waren noch nicht mit dem Betturin fertig geworden, als aus der Kaffeebudenthüre, die größte chinesische Tasse voll schwarzen Kaffee auf einem Präsentirteller tragend, Kniep heraustrat. Er nahte sich dem Wagenschlag langsam mit einem Ernst, der, von Herzen gehend, ihn sehr gut kleidete. Ich war erstaunt und gerührt; eine solche erkenntliche Aufmerksamkeit hat nicht ihres Gleichen. Sie haben, sagte er, mir so viel Liebes und Gutes, auf mein ganzes Leben Wirksames erzeigt, daß ich Ihnen hier ein Gleichniß anbieten möchte, was ich Ihnen verdanke.

Da ich in solchen Gelegenheiten ohnehin keine Sprache habe, so brachte ich nur sehr lakonisch vor, daß er durch seine Thätigkeit mich schon zum Schuldner gemacht und durch Benutzung und Bearbeitung unserer gemeinsamen Schätze mich noch immer mehr verbinden werde.

Wir schieden, wie Personen selten von einander scheiden, die sich zufällig auf kurze Zeit verbunden. Vielleicht hätte man viel mehr Dank und Vortheil vom Leben, wenn man sich wechselsweise gerade herausspräche, was man von einander erwartet. Ist das

geleistet, so sind beide Theile zufrieden, und das Gemüthliche, was das Erste und Letzte von Allem ist, erscheint als reine Zugabe.

Unterwegs, am 4., 5. und 6. Juni.

Da ich dießmal allein reise, habe ich Zeit genug, die Eindrücke der vergangenen Monate wieder hervorzurufen; es geschieht mit vielem Behagen. Und doch tritt gar oft das Lückenhafte der Bemerkungen hervor, und wenn die Reise dem, der sie vollbracht hat, in einem Flusse vorüberzuziehen scheint und in der Einbildungskraft als eine stetige Folge hervortritt, so fühlt man doch, daß eine eigentliche Mittheilung unmöglich sei. Der Erzählende muß Alles einzeln hinstellen: wie soll daraus in der Seele des Dritten ein Ganzes gebildet werden?

Deßhalb konnte mir nichts Tröstlicheres und Erfreulicheres begegnen, als die Versicherungen eurer letzten Briefe, daß ihr euch fleißig mit Italien und Sicilien beschäftigt, Reisebeschreibungen leset und Kupferwerke betrachtet; das Zeugniß, daß dadurch meine Briefe gewinnen, ist mein höchster Trost. Hättet ihr es früher gethan oder ausgesprochen, ich wäre noch eifriger gewesen, als ich war. Daß treffliche Männer, wie Bartels, Münter, Architekten verschiedener Nationen vor mir hergiengen, die gewiß äußere Zwecke sorgfältiger verfolgten, als ich, der ich nur die innerlichsten im Auge hatte, hat mich oft beruhigt, wenn ich alle meine Bemühungen für unzulänglich halten mußte.

Ueberhaupt, wenn jeder Mensch nur als ein Supplement aller übrigen zu betrachten ist und am nützlichsten und liebenswürdigsten erscheint, wenn er sich als einen solchen giebt, so muß dieses vorzüglich von Reiseberichten und Reisenden gültig sein. Persönlichkeit, Zwecke, Zeitverhältnisse, Gunst und Ungunst der Zufälligkeiten, Alles zeigt sich bei einem Jeden anders. Kenn' ich seine Vorgänger, so werd' ich auch an ihm mich freuen, mich mit ihm behelfen, seinen Nachfolger erwarten und diesem, wäre mir sogar inzwischen das Glück geworden, die Gegend selbst zu besuchen, gleichfalls freundlich begegnen.

Philipp Neri, der humoristische Heilige.

Philipp Neri, in Florenz geboren 1515, erscheint von Kindheit auf als ein folgsamer sittlicher Knabe von kräftigen Anlagen. Sein Bildniß als eines solchen ist glücklicherweise aufbewahrt in des Fidanza Teste Scelte Tom. V. Bl. 31. Man wüßte sich

keinen tüchtigern, gesündern, geradsinnigern Knaben zu denken. Als Abkömmling einer edeln Familie wird er in allem Guten und Wissenswerthen der Zeit gemäß unterrichtet und endlich, um seine Studien zu vollenden, man meldet nicht in welchem Alter, nach Rom gesandt. Hier entwickelt er sich zum vollkommenen Jüngling: sein schönes Antlitz, seine reichen Locken zeichnen ihn aus; er ist anziehend und ablehnend zugleich, Anmuth und Würde begleiten ihn überall.

Hier, zur traurigsten Zeit, wenige Jahre nach der grausamen Plünderung der Stadt ergiebt er sich, nach Vorgang und Beispiel vieler Edeln, ganz den Uebungen der Frömmigkeit, und sein Enthusiasmus steigert sich mit den Kräften einer frischen Jugend. Unabläßiges Besuchen der Kirchen, besonders der sieben Hauptkirchen, brünstiges Beten zu Herannöthigung der Hülfe, fleißiges Beichten und Genuß des Abendmahls, Flehen und Ringen nach geistigen Gütern. In solch einem enthusiastischen Momente wirft er sich einst auf die Stufen des Altars und zerbricht ein paar Rippen, welche, schlecht geheilt, ihm lebenslängliches Herzklopfen verursachen und die Steigerung seiner Gefühle veranlassen.

Um ihn versammeln sich junge Männer zu thätiger Sittlichkeit und Frömmigkeit: sie erweisen sich unermüdet, die Armen zu versorgen, die Kranken zu pflegen, und scheinen ihre Studien hintanzusetzen. Wahrscheinlich bedienen sie sich der Zuschüsse von Haus zu wohlthätigen Zwecken; genug, sie geben und helfen immer und behalten nichts für sich, ja er lehnt nachher ausdrücklich alle Beihülfe von den Seinigen ab, um dasjenige, was Wohlthätigkeit ihnen zuweist, an Bedürftige zu wenden und selbst zu darben.

Dergleichen fromme Handlungen waren jedoch zu herzlich und lebhaft, als daß man nicht hätte suchen sollen, sich zugleich auf eine geistliche und gefühlvolle Weise über die wichtigsten Gegenstände zu unterhalten. Die kleine Gesellschaft besaß noch kein eigenes Lokal, sie erbat sich's bald in diesem, bald in jenem Kloster, wo dergleichen Räume wohl zu finden sein mochten. Nach einem kurzen, stillen Gebet ward ein Text der heiligen Schrift verlesen, worüber ein und der Andere sich, auslegend oder anwendend, in einer kurzen Rede vernehmen ließ. Man besprach sich auch wohl hierüber, Alles in Bezug auf unmittelbare Thätigkeit; dialektische und spitzfindige Behandlung war durchaus verboten. Die übrige Tageszeit ward immerfort einer aufmerksamen Versorgung der Kranken, dem Dienst in Hospitälern, dem Beistande der Armen und Nothleidenden gewidmet.

Da bei diesen Verhältnissen keine Beschränkung vorwaltete und man eben so gut kommen als gehen konnte, so vermehrte sich die Zahl der Theilnehmenden ungemein, so wie sich denn auch jene

Versammlung ernster und umsichgreifender beschäftigte. Auch aus dem Leben der Heiligen ward vorgelesen, Kirchenväter und Kirchengeschichte stellenweise zu Rathe gezogen, worauf denn vier der Theilnehmenden, Jeder eine halbe Stunde, zu sprechen das Recht und die Pflicht hatten.

Diese fromme, tagtägliche, ja familiär-praktische Behandlung der höchsten Seelenangelegenheiten erregte immer mehr Aufmerksamkeit, nicht allein unter Einzelnen, sondern sogar unter ganzen Körperschaften. Man verlegte die Versammlungen in die Kreuzgänge und Räume dieser und jener Kirche, der Zugang vermehrte sich; besonders zeigte sich der Orden der Dominikaner dieser Art sich zu erbauen sehr geneigt und schloß sich zahlreich an die sich immer mehr ausbildende Schaar an, welche durch die Kraft und den hohen Sinn ihres Anführers sich durchaus gleich und, wenn auch geprüft durch mancherlei Widerwärtigkeiten, auf demselben Pfade fortschreitend finden ließ.

Da nun aber nach dem hohen Sinne des trefflichen Vorgesetzten alle Spekulation verbannt, jede geregelte Thätigkeit aber aufs Leben gerichtet war; und das Leben sich ohne Heiterkeit nicht denken läßt, so wußte der Mann auch hierin den unschuldigen Bedürfnissen und Wünschen der Seinigen entgegen zu kommen. Bei eintretendem Frühling führte er sie nach San Onofrio, welches, hoch und breit gelegen, in solchen Tagen die angenehmste Oertlichkeit anbot. Hier, wo bei der jungen Jahreszeit Alles jung erscheinen sollte, trat, nach stillen Gebeten, ein hübscher Knabe hervor, recitirte eine auswendig gelernte Predigt, Gebete folgten, und ein Chor besonders eingeladener Sänger ließ sich erfreulich und eindringlich zum Schlusse hören, welches um so bedeutender war, als die Musik damals weder ausgebreitet, noch ausgebildet gefunden ward, und hier vielleicht zum ersten Male ein religiöser Gesang in freier Luft sich mittheilte.

Immer auf diese Weise fortwirkend, vermehrte sich die Kongregation und wuchs, so wie an Personenzahl, so an Bedeutung. Die Florentiner nöthigten gleichsam ihren Landsmann, das von ihnen abhängige Kloster San Girolamo zu beziehen, wo denn die Anstalt sich immer mehr ausdehnte und auf gleiche Weise fortwirkte, bis ihnen endlich der Papst in der Nähe des Platzes Navona ein Kloster als eigenthümlich anwies, welches, von Grund aus neu gebaut, eine gute Anzahl frommer Genossen aufnehmen konnte. Hier blieb es jedoch bei der frühern Einrichtung, Gotteswort, das will sagen heilig edle Gesinnungen, dem gemeinen Verstande so wie dem gemeinen Alltagsleben anzunähern und eigen zu machen. Man versammelte sich nach wie vor, betete, vernahm einen Text, hörte darüber sprechen, betete und ward zuletzt durch Musik ergötzt,

drücke, und wünschte nichts mehr, als daß ich noch eine Zeit lang mit ihm verweilen könnte. Mein Banquier, bei dem ich gegen Tischzeit eintraf, ließ mich nicht los. Das wäre nun Alles schön und gut gewesen, hätte nicht die Lava meine Einbildungskraft an sich gezogen. Unter mancherlei Beschäftigungen, Zahlungen und Einpacken kam die Nacht heran; ich aber eilte schnell nach dem Molo.

Hier sah ich nun alle die Feuer und Lichter und ihre Widerscheine, nur bei bewegtem Meer noch schwankender, den Vollmond in seiner ganzen Herrlichkeit neben dem Sprühfeuer des Vulkans, und nun die Lava, die neulich fehlte, auf ihrem glühenden ernsten Wege. Ich hätte noch hinausfahren sollen, aber die Anstalten waren zu weitschichtig, ich wäre erst am Morgen dort angekommen. Den Anblick, wie ich ihn genoß, wollte ich mir durch Ungeduld nicht verderben: ich blieb auf dem Molo sitzen, bis mir, ungeachtet des Zu- und Abströmens der Menge, ihres Deutens, Erzählens, Vergleichens, Streitens, wohin die Lava strömen werde, und was dergleichen Unfug noch mehr sein mochte, die Augen zufallen wollten.

Neapel, Sonnabend den 2. Juni 1787.

Und so hätte ich auch diesen schönen Tag zwar mit vorzüglichen Personen vergnüglich und nützlich, aber doch ganz gegen meine Absichten, und mit schwerem Herzen, zugebracht. Sehnsuchtsvoll blickte ich nach dem Dampfe, der, den Berg herab langsam nach dem Meer ziehend, den Weg bezeichnete, welchen die Lava stündlich nahm. Auch der Abend sollte nicht frei sein. Ich hatte versprochen, die Herzogin von Giovane zu besuchen, die auf dem Schlosse wohnte, wo man mich denn, viele Stufen hinauf, durch manche Gänge wandern ließ, deren oberste verengt waren durch Kisten, Schränke und alles Mißfällige eines Hofgarderobewesens. Ich fand in einem großen und hohen Zimmer, das keine sonderliche Aussicht hatte, eine wohlgestaltete junge Dame von sehr zarter und sittlicher Unterhaltung. Als einer geborenen Deutschen war ihr nicht unbekannt, wie sich unsere Literatur zu einer freiern, weit umherblickenden Humanität gebildet: Herders Bemühungen, und was ihnen ähnelte, schätzte sie vorzüglich; auch Garvens reiner Verstand hatte ihr aufs innigste zugesagt. Mit den deutschen Schriftstellerinnen suchte sie gleichen Schritt zu halten, und es ließ sich wohl bemerken, daß es ihr Wunsch sei, eine geübte und belobte Feder zu führen. Dahin bezogen sich ihre Gespräche und verriethen zugleich die Absicht, auf die Töchter des höchsten Standes zu wirken. Ein solches Gespräch kennt keine Gränzen. Die Dämmerung war

schon eingebrochen, und man hatte noch keine Kerzen gebracht. Wir giengen im Zimmer auf und ab, und sie, einer durch Läden verschlossenen Fensterseite sich nähernd, stieß einen Laden auf, und ich erblickte, was man in seinem Leben nur einmal sieht. That sie es absichtlich, mich zu überraschen, so erreichte sie ihren Zweck vollkommen. Wir standen an einem Fenster des obern Geschosses, der Vesuv gerade vor uns; die herabfließende Lava, deren Flamme bei längst niedergegangener Sonne schon deutlich glühte und ihren begleitenden Rauch schon zu vergolden anfieng; der Berg gewaltsam tobend, über ihm eine ungeheure feststehende Dampfwolke, ihre verschiedenen Massen bei jedem Auswurf blitzartig gesondert und körperhaft erleuchtet; von da herab bis gegen das Meer ein Streif von Gluthen und glühenden Dünsten; übrigens Meer und Erde, Fels und Wachsthum deutlich in der Abenddämmerung, klar friedlich, in einer zauberhaften Ruhe. Dieß Alles mit Einem Blick zu übersehen und den hinter den Bergrücken hervortretenden Vollmond als die Erfüllung des wunderbarsten Bildes zu schauen, mußte wohl Erstaunen erregen.

Dieß Alles konnte von diesem Standpunkt das Auge mit einmal fassen, und wenn es auch die einzelnen Gegenstände zu mustern nicht im Stande war, so verlor es doch niemals den Eindruck des großen Ganzen. War unser Gespräch durch dieses Schauspiel unterbrochen, so nahm es eine desto gemüthlichere Wendung. Wir hatten nun einen Text vor uns, welchen Jahrtausende zu kommentiren nicht hinreichen. Je mehr die Nacht wuchs, desto mehr schien die Gegend an Klarheit zu gewinnen; der Mond leuchtete wie eine zweite Sonne; die Säulen des Rauchs, dessen Streifen und Massen durchleuchtet, bis ins Einzelne deutlich, ja man glaubte mit halbweg bewaffnetem Auge die glühend ausgeworfenen Felsklumpen auf der Nacht des Kegelberges zu unterscheiden. Meine Wirthin — so will ich sie nennen, weil mir nicht leicht ein köstlicheres Abendmahl zubereitet war — ließ die Kerzen an die Gegenseite des Zimmers stellen, und die schöne Frau, vom Monde beleuchtet, als Vordergrund dieses unglaublichen Bildes, schien mir immer schöner zu werden, ja ihre Lieblichkeit vermehrte sich besonders dadurch, daß ich in diesem südlichen Paradiese eine sehr angenehme deutsche Mundart vernahm. Ich vergaß, wie spät es war, so daß sie mich zuletzt aufmerksam machte: sie müsse mich, wiewohl ungern, entlassen; die Stunde nahe schon, wo ihre Galerieen klostermäßig verschlossen würden. Und so schied ich zaudernd von der Ferne und von der Nähe, mein Geschick segnend, das mich für die widerwillige Artigkeit des Tags noch schön am Abend belohnt hatte. Unter den freien Himmel gelangt, sagte ich mir vor, daß ich in der Nähe dieser größern Lava doch nur die Wiederholung jener

kleinern würde gesehen haben, und daß mir ein solcher Ueberblick, ein solcher Abschied aus Neapel nicht anders als auf diese Weise hätte werden können. Anstatt nach Hause zu gehen, richtete ich meine Schritte nach dem Molo, um das große Schauspiel mit einem andern Vordergrund zu sehen; aber ich weiß nicht, ob die Ermüdung nach einem so reichen Tage oder ein Gefühl, daß man das letzte schöne Bild nicht verwischen müsse, mich wieder nach Moriconi zurückzog, wo ich denn auch Kniepen fand, der aus seinem neu bezogenen Quartier mir einen Abendbesuch abstattete. Bei einer Flasche Wein besprachen wir unsere künftigen Verhältnisse; ich konnte ihm zusagen, daß er, sobald ich etwas von seinen Arbeiten in Deutschland vorzeigen könne, gewiß dem trefflichen Herzog Ernst von Gotha empfohlen sein und von dort Bestellungen erhalten würde. Und so schieden wir mit herzlicher Freude, mit sicherer Aussicht künftiger, wechselseitig wirkender Thätigkeit.

Neapel, den 3. Juni 1787. Dreieinigkeitsfest.

Und so fuhr ich denn durch das unendliche Leben dieser unvergleichlichen Stadt, die ich wahrscheinlich nicht wieder sehen sollte, halb betäubt hinaus; vergnügt jedoch, daß weder Reue noch Schmerz hinter mir blieb. Ich dachte an den guten Kniep und gelobte ihm auch in der Ferne meine beste Vorsorge.

An den äußersten Polizeischranken der Vorstadt störte mich einen Augenblick ein Marqueur, der mir freundlich ins Gesicht sah, aber schnell wieder hinweg sprang. Die Zollmänner waren noch nicht mit dem Vetturin fertig geworden, als aus der Kaffeebudenthüre, die größte chinesische Tasse voll schwarzen Kaffee auf einem Präsentirteller tragend, Kniep heraustrat. Er nahte sich dem Wagenschlag langsam mit einem Ernst, der, von Herzen gehend, ihn sehr gut kleidete. Ich war erstaunt und gerührt; eine solche erkenntliche Aufmerksamkeit hat nicht ihres Gleichen. Sie haben, sagte er, mir so viel Liebes und Gutes, auf mein ganzes Leben Wirksames erzeigt, daß ich Ihnen hier ein Gleichniß anbieten möchte, was ich Ihnen verdanke.

Da ich in solchen Gelegenheiten ohnehin keine Sprache habe, so brachte ich nur sehr lakonisch vor, daß er durch seine Thätigkeit mich schon zum Schuldner gemacht und durch Benutzung und Bearbeitung unserer gemeinsamen Schätze mich noch immer mehr verbinden werde.

Wir schieden, wie Personen selten von einander scheiden, die sich zufällig auf kurze Zeit verbunden. Vielleicht hätte man viel mehr Dank und Vortheil vom Leben, wenn man sich wechselsweise gerade herausspräche, was man von einander erwartet. Ist das

geleistet, so sind beide Theile zufrieden, und das Gemüthliche, was das Erste und Letzte von Allem ist, erscheint als reine Zugabe.

Unterwegs, am 4., 5. und 6. Juni.

Da ich dießmal allein reise, habe ich Zeit genug, die Eindrücke der vergangenen Monate wieder hervorzurufen; es geschieht mit vielem Behagen. Und doch tritt gar oft das Lückenhafte der Bemerkungen hervor, und wenn die Reise dem, der sie vollbracht hat, in einem Flusse vorüberzuziehen scheint und in der Einbildungskraft als eine stetige Folge hervortritt, so fühlt man doch, daß eine eigentliche Mittheilung unmöglich sei. Der Erzählende muß Alles einzeln hinstellen: wie soll daraus in der Seele des Dritten ein Ganzes gebildet werden?

Deßhalb konnte mir nichts Tröstlicheres und Erfreulicheres begegnen, als die Versicherungen eurer letzten Briefe, daß ihr euch fleißig mit Italien und Sicilien beschäftigt, Reisebeschreibungen leset und Kupferwerke betrachtet; das Zeugniß, daß dadurch meine Briefe gewinnen, ist mein höchster Trost. Hättet ihr es früher gethan oder ausgesprochen, ich wäre noch eifriger gewesen, als ich war. Daß treffliche Männer, wie Bartels, Münter, Architekten verschiedener Nationen vor mir hergiengen, die gewiß äußere Zwecke sorgfältiger verfolgten, als ich, der ich nur die innerlichsten im Auge hatte, hat mich oft beruhigt, wenn ich alle meine Bemühungen für unzulänglich halten mußte.

Ueberhaupt, wenn jeder Mensch nur als ein Supplement aller übrigen zu betrachten ist und am nützlichsten und liebenswürdigsten erscheint, wenn er sich als einen solchen giebt, so muß dieses vorzüglich von Reiseberichten und Reisenden gültig sein. Persönlichkeit, Zwecke, Zeitverhältnisse, Gunst und Ungunst der Zufälligkeiten, Alles zeigt sich bei einem Jeden anders. Kenn' ich seine Vorgänger, so werd' ich auch an ihm mich freuen, mich mit ihm behelfen, seinen Nachfolger erwarten und diesem, wäre mir sogar inzwischen das Glück geworden, die Gegend selbst zu besuchen, gleichfalls freundlich begegnen.

Philipp Neri, der humoristische Heilige.

Philipp Neri, in Florenz geboren 1515, erscheint von Kindheit auf als ein folgsamer sittlicher Knabe von kräftigen Anlagen. Sein Bildniß als eines solchen ist glücklicherweise aufbewahrt in des Fidanza Teste Scelte Tom. V. Bl. 31. Man wüßte sich

keinen tüchtigern, gesündern, geradsinnigern Knaben zu denken. Als Abkömmling einer edeln Familie wird er in allem Guten und Wissenswerthen der Zeit gemäß unterrichtet und endlich, um seine Studien zu vollenden, man meldet nicht in welchem Alter, nach Rom gesandt. Hier entwickelt er sich zum vollkommenen Jüngling: sein schönes Antlitz, seine reichen Locken zeichnen ihn aus; er ist anziehend und ablehnend zugleich, Anmuth und Würde begleiten ihn überall.

Hier, zur traurigsten Zeit, wenige Jahre nach der grausamen Plünderung der Stadt ergiebt er sich, nach Vorgang und Beispiel vieler Edeln, ganz den Uebungen der Frömmigkeit, und sein Enthusiasmus steigert sich mit den Kräften einer frischen Jugend. Unablässiges Besuchen der Kirchen, besonders der sieben Hauptkirchen, brünstiges Beten zu Herannöthigung der Hülfe, fleißiges Beichten und Genuß des Abendmahls, Flehen und Ringen nach geistigen Gütern. In solch einem enthusiastischen Momente wirft er sich einst auf die Stufen des Altars und zerbricht ein paar Rippen, welche, schlecht geheilt, ihm lebenslängliches Herzklopfen verursachen und die Steigerung seiner Gefühle veranlassen.

Um ihn versammeln sich junge Männer zu thätiger Sittlichkeit und Frömmigkeit: sie erweisen sich unermüdet, die Armen zu versorgen, die Kranken zu pflegen, und scheinen ihre Studien hintanzusetzen. Wahrscheinlich bedienen sie sich der Zuschüsse von Haus zu wohlthätigen Zwecken; genug, sie geben und helfen immer und behalten nichts für sich, ja er lehnt nachher ausdrücklich alle Beihülfe von den Seinigen ab, um dasjenige, was Wohlthätigkeit ihnen zuweist, an Bedürftige zu wenden und selbst zu darben.

Dergleichen fromme Handlungen waren jedoch zu herzlich und lebhaft, als daß man nicht hätte suchen sollen, sich zugleich auf eine geistliche und gefühlvolle Weise über die wichtigsten Gegenstände zu unterhalten. Die kleine Gesellschaft besaß noch kein eigenes Lokal, sie erbat sich's bald in diesem, bald in jenem Kloster, wo dergleichen Räume wohl zu finden sein mochten. Nach einem kurzen, stillen Gebet ward ein Text der heiligen Schrift verlesen, worüber ein und der Andere sich, auslegend oder anwendend, in einer kurzen Rede vernehmen ließ. Man besprach sich auch wohl hierüber, Alles in Bezug auf unmittelbare Thätigkeit; dialektische und spitzfindige Behandlung war durchaus verboten. Die übrige Tageszeit ward immerfort einer aufmerksamen Versorgung der Kranken, dem Dienst in Hospitälern, dem Beistande der Armen und Nothleidenden gewidmet.

Da bei diesen Verhältnissen keine Beschränkung vorwaltete und man eben so gut kommen als gehen konnte, so vermehrte sich die Zahl der Theilnehmenden ungemein, so wie sich denn auch jene

Versammlung ernster und umsichgreifender beschäftigte. Auch aus dem Leben der Heiligen ward vorgelesen, Kirchenväter und Kirchengeschichte stellenweise zu Rathe gezogen, worauf denn vier der Theilnehmenden, Jeder eine halbe Stunde, zu sprechen das Recht und die Pflicht hatten.

Diese fromme, tagtägliche, ja familiär-praktische Behandlung der höchsten Seelenangelegenheiten erregte immer mehr Aufmerksamkeit, nicht allein unter Einzelnen, sondern sogar unter ganzen Körperschaften. Man verlegte die Versammlungen in die Kreuzgänge und Räume dieser und jener Kirche, der Zugang vermehrte sich; besonders zeigte sich der Orden der Dominikaner dieser Art sich zu erbauen sehr geneigt und schloß sich zahlreich an die sich immer mehr ausbildende Schaar an, welche durch die Kraft und den hohen Sinn ihres Anführers sich durchaus gleich und, wenn auch geprüft durch mancherlei Widerwärtigkeiten, auf demselben Pfade fortschreitend finden ließ.

Da nun aber nach dem hohen Sinne des trefflichen Vorgesetzten alle Spekulation verbannt, jede geregelte Thätigkeit aber aufs Leben gerichtet war; und das Leben sich ohne Heiterkeit nicht denken läßt, so wußte der Mann auch hierin den unschuldigen Bedürfnissen und Wünschen der Seinigen entgegen zu kommen. Bei eintretendem Frühling führte er sie nach San Onofrio, welches, hoch und breit gelegen, in solchen Tagen die angenehmste Oertlichkeit anbot. Hier, wo bei der jungen Jahreszeit Alles jung erscheinen sollte, trat, nach stillen Gebeten, ein hübscher Knabe hervor, recitirte eine auswendig gelernte Predigt, Gebete folgten, und ein Chor besonders eingeladener Sänger ließ sich erfreulich und eindringlich zum Schlusse hören, welches um so bedeutender war, als die Musik damals weder ausgebreitet, noch ausgebildet gefunden ward, und hier vielleicht zum ersten Male ein religiöser Gesang in freier Luft sich mittheilte.

Immer auf diese Weise fortwirkend, vermehrte sich die Kongregation und wuchs, so wie an Personenzahl, so an Bedeutung. Die Florentiner nöthigten gleichsam ihren Landsmann, das von ihnen abhängige Kloster San Girolamo zu beziehen, wo denn die Anstalt sich immer mehr ausdehnte und auf gleiche Weise fortwirkte, bis ihnen endlich der Papst in der Nähe des Platzes Navona ein Kloster als eigenthümlich anwies, welches, von Grund aus neu gebaut, eine gute Anzahl frommer Genossen aufnehmen konnte. Hier blieb es jedoch bei der frühern Einrichtung, Gotteswort, das will sagen heilig edle Gesinnungen, dem gemeinen Verstande so wie dem gemeinen Alltagsleben anzunähern und eigen zu machen. Man versammelte sich nach wie vor, betete, vernahm einen Text, hörte darüber sprechen, betete und ward zuletzt durch Musik ergötzt,

und was damals öfter, ja täglich geschah, geschieht jetzt noch Sonntags; und gewiß wird jeder Reisende, der nähere Kenntniß von dem heiligen Stifter genommen, sich künftighin, diesen unschuldigen Funktionen beiwohnend, vorzüglich erbauen, wenn er dasjenige, was wir vorgetragen haben und zunächst mittheilen, in Gemüth und Gedanke vorüberwalten läßt.

Hier sind wir nun in dem Falle, in Erinnerung zu bringen, daß diese ganze Anstalt noch immer ans Weltliche gränzte. Wie denn nur Wenige unter ihnen sich dem eigentlichen Priesterstande gewidmet hatten, und nur so viel geweihte Geistliche unter ihnen gefunden wurden, als nöthig, Beichte zu sitzen und das Meßopfer zu verrichten. Und so war denn auch Philipp Neri selbst sechsunddreißig Jahre alt geworden, ohne sich zum Priesterthum zu melden: denn er fand sich, wie es scheint, in seinem gegenwärtigen Zustande frei und weit mehr sich selbst überlassen, als er sich, mit kirchlichen Banden gefesselt, als Glied der großen Hierarchie zwar hochgeehrt, aber doch beschränkt gefühlt hätte.

Allein von oben her ließ man es dabei nicht bewenden: sein Beichtvater machte es ihm zur Gewissenssache, die Weihe zu nehmen und in den Priesterstand zu treten. Und so geschah es auch; nun hatte die Kirche klüglich einen Mann in ihren Kreis eingeschlossen, der, unabhängigen Geistes bisher, auf einen Zustand losgieng, worin das Heilige mit dem Weltlichen, das Tugendsame mit dem Alltäglichen sich vereinigen und vertragen sollte. Diese Veränderung aber, der Uebergang zur Priesterschaft, scheint auf sein äußeres Benehmen nicht im mindesten eingewirkt zu haben.

Er übt nur noch strenger als bisher jede Entäußerung und lebt in einem schlechten Klösterchen mit Andern kümmerlich zusammen. So giebt er die bei großer Theurung ihm verehrten Brode einem Andern, Bedürftigern, und setzt seinen Dienst gegen Unglückliche immer fort.

Aber auf sein Inneres hat das Priesterthum einen merkwürdig steigernden Einfluß. Die Verpflichtung zum Meßopfer versetzt ihn in einen Enthusiasmus, in eine Ekstase, wo man den bisher so natürlichen Mann gänzlich verliert. Er weiß kaum, wohin er schreitet, er taumelt auf dem Wege und vor dem Altare. Hebt er die Hostie in die Höhe, so kann er die Arme nicht wieder herunterbringen; es scheint, als zöge ihn eine unsichtbare Kraft empor. Beim Eingießen des Weins zittert und schaudert er, und wenn er nach vollendeter Wandlung dieser geheimnißvollen Gaben genießen soll, erzeigt er sich auf eine wunderliche, nicht auszusprechende schwelgerische Weise. Vor Leidenschaft beißt er in den Kelch, indeß er ahnungsvoll das Blut zu schlürfen glaubt des kurz vorher gleichsam gierig verschlungenen Leibes. Ist aber dieser Taumel vorüber,

so finden wir zwar immer einen leidenschaftlich-wunderſamen, aber immer höchſt verſtändig-praktiſchen Mann.

Ein ſolcher Jüngling, ein ſolcher Mann, ſo lebhaft und ſeltſam wirkend, mußte den Menſchen wunderlich und mitunter gerade durch ſeine Tugenden beſchwerlich und widerwärtig vorkommen. Wahrſcheinlich iſt ihm dieſes in dem Laufe ſeines früheren Lebens oft begegnet; nachdem er aber zum Prieſter geweiht iſt und ſich ſo eng und kümmerlich, gleichſam als Gaſt, in einem armſeligen Kloſter behilft, treten Widerſacher auf, die ihn mit Spott und Hohn unabläſſig verfolgen.

Doch wir gehen weiter und ſagen, er ſei ein höchſt ausgezeichneter Menſch geweſen, der aber das einem jeden dieſer Art angeborene Herriſche zu beherrſchen und in Entſagung, Entbehrung, Wohlthätigkeit, Demuth und Schmach den Glanz ſeines Daſeins zu verhüllen trachtete. Der Gedanke, vor der Welt als thöricht zu erſcheinen und dadurch in Gott und göttliche Dinge ſich erſt recht zu verſenken und zu üben, war ſein andauerndes Beſtreben, wodurch er ſich und ſodann auch ſeine Schüler ausſchließlich zu erziehen unternahm. Die Maxime des heiligen Bernhard:

Spernere mundum,
Spernere neminem,
Spernere se ipsum,
Spernere se sperni,

ſchien ihn ganz durchdrungen zu haben, ja vielmehr aus ihm friſch wieder entwickelt zu ſein.

Aehnliche Abſichten, ähnliche Zuſtände nöthigen den Menſchen, in gleichen Maximen ſich aufzuerbauen. Man kann gewiß ſein, daß die erhabenſten, innerlich ſtolzeſten Menſchen ſich zu jenen Grundſätzen allein bequemen, indem ſie das Widerwärtige einer dem Guten und Großen immer widerſtrebenden Welt voraus zu koſten und den bittern Kelch der Erfahrung, ehe er ihnen noch angeboten iſt, bis auf den Grund zu leeren ſich entſchließen. Gränzenlos und in ununterbrochener Reihe machen jene Geſchichtchen, wie er ſeine Schüler geprüft, deren viele bis auf uns gekommen ſind, jeden lebensluſtigen Menſchen, der ſie vernimmt, wirklich ungeduldig, ſo wie dieſe Gebote demjenigen, der ihnen gehorchen ſollte, höchſt ſchmerzlich und nahezu unerträglich fallen mußten. Deßwegen denn auch nicht alle eine ſolche Feuerprobe beſtanden.

Ehe wir uns aber auf dergleichen wunderbare und dem Leſer gewiſſermaßen unwillkommene Erzählungen einlaſſen, wenden wir uns lieber noch einmal zu jenen großen Vorzügen, welche die Zeitgenoſſen ihm zugeſtehen und höchlich rühmen. Er habe, ſagen ſie, Kenntniſſe und Bildung mehr von Natur als durch Unterricht und

kleinern würde gesehen haben, und daß mir ein solcher Ueberblick, ein solcher Abschied aus Neapel nicht anders als auf diese Weise hätte werden können. Anstatt nach Hause zu gehen, richtete ich meine Schritte nach dem Molo, um das große Schauspiel mit einem andern Vordergrund zu sehen; aber ich weiß nicht, ob die Ermüdung nach einem so reichen Tage oder ein Gefühl, daß man das letzte schöne Bild nicht verwischen müsse, mich wieder nach Moriconi zurückzog, wo ich denn auch Kniepen fand, der aus seinem neu bezogenen Quartier mir einen Abendbesuch abstattete. Bei einer Flasche Wein besprachen wir unsere künftigen Verhältnisse; ich konnte ihm zusagen, daß er, sobald ich etwas von seinen Arbeiten in Deutschland vorzeigen könne, gewiß dem trefflichen Herzog Ernst von Gotha empfohlen sein und von dort Bestellungen erhalten würde. Und so schieden wir mit herzlicher Freude, mit sicherer Aussicht künftiger, wechselseitig wirkender Thätigkeit.

Neapel, den 3. Juni 1787. Dreieinigkeitsfest.

Und so fuhr ich denn durch das unendliche Leben dieser unvergleichlichen Stadt, die ich wahrscheinlich nicht wieder sehen sollte, halb betäubt hinaus; vergnügt jedoch, daß weder Reue noch Schmerz hinter mir blieb. Ich dachte an den guten Kniep und gelobte ihm auch in der Ferne meine beste Vorsorge.

An den äußersten Polizeischranken der Vorstadt störte mich einen Augenblick ein Marqueur, der mir freundlich ins Gesicht sah, aber schnell wieder hinweg sprang. Die Zollmänner waren noch nicht mit dem Vetturin fertig geworden, als aus der Kaffeebudenthüre, die größte chinesische Tasse voll schwarzen Kaffee auf einem Präsentirteller tragend, Kniep heraustrat. Er nahte sich dem Wagenschlag langsam mit einem Ernst, der, von Herzen gehend, ihn sehr gut kleidete. Ich war erstaunt und gerührt; eine solche erkenntliche Aufmerksamkeit hat nicht ihres Gleichen. Sie haben, sagte er, mir so viel Liebes und Gutes, auf mein ganzes Leben Wirksames erzeigt, daß ich Ihnen hier ein Gleichniß anbieten möchte, was ich Ihnen verdanke.

Da ich in solchen Gelegenheiten ohnehin keine Sprache habe, so brachte ich nur sehr lakonisch vor, daß er durch seine Thätigkeit mich schon zum Schuldner gemacht und durch Benutzung und Bearbeitung unserer gemeinsamen Schätze mich noch immer mehr verbinden werde.

Wir schieden, wie Personen selten von einander scheiden, die sich zufällig auf kurze Zeit verbunden. Vielleicht hätte man viel mehr Dank und Vortheil vom Leben, wenn man sich wechselsweise gerade herausspräche, was man von einander erwartet. Ist das

geleistet, so sind beide Theile zufrieden, und das Gemüthliche, was das Erste und Letzte von Allem ist, erscheint als reine Zugabe.

Unterwegs, am 4., 5. und 6. Juni.

Da ich dießmal allein reise, habe ich Zeit genug, die Eindrücke der vergangenen Monate wieder hervorzurufen; es geschieht mit vielem Behagen. Und doch tritt gar oft das Lückenhafte der Bemerkungen hervor, und wenn die Reise dem, der sie vollbracht hat, in einem Flusse vorüberzuziehen scheint und in der Einbildungskraft als eine stetige Folge hervortritt, so fühlt man doch, daß eine eigentliche Mittheilung unmöglich sei. Der Erzählende muß Alles einzeln hinstellen: wie soll daraus in der Seele des Dritten ein Ganzes gebildet werden?

Deßhalb konnte mir nichts Tröstlicheres und Erfreulicheres begegnen, als die Versicherungen eurer letzten Briefe, daß ihr euch fleißig mit Italien und Sicilien beschäftigt, Reisebeschreibungen leset und Kupferwerke betrachtet; das Zeugniß, daß dadurch meine Briefe gewinnen, ist mein höchster Trost. Hättet ihr es früher gethan oder ausgesprochen, ich wäre noch eifriger gewesen, als ich war. Daß treffliche Männer, wie Bartels, Münter, Architekten verschiedener Nationen vor mir hergiengen, die gewiß äußere Zwecke sorgfältiger verfolgten, als ich, der ich nur die innerlichsten im Auge hatte, hat mich oft beruhigt, wenn ich alle meine Bemühungen für unzulänglich halten mußte.

Ueberhaupt, wenn jeder Mensch nur als ein Supplement aller übrigen zu betrachten ist und am nützlichsten und liebenswürdigsten erscheint, wenn er sich als einen solchen giebt, so muß dieses vorzüglich von Reiseberichten und Reisenden gültig sein. Persönlichkeit, Zwecke, Zeitverhältnisse, Gunst und Ungunst der Zufälligkeiten, Alles zeigt sich bei einem Jeden anders. Kenn' ich seine Vorgänger, so werd' ich auch an ihm mich freuen, mich mit ihm behelfen, seinen Nachfolger erwarten und diesem, wäre mir sogar inzwischen das Glück geworden, die Gegend selbst zu besuchen, gleichfalls freundlich begegnen.

Philipp Neri, der humoristische Heilige.

Philipp Neri, in Florenz geboren 1515, erscheint von Kindheit auf als ein folgsamer sittlicher Knabe von kräftigen Anlagen. Sein Bildniß als eines solchen ist glücklicherweise aufbewahrt in des Fidanza Teste Scelte Tom. V. Bl. 31. Man wüßte sich

keinen tüchtigern, gesündern, geradsinnigern Knaben zu denken. Als Abkömmling einer edeln Familie wird er in allem Guten und Wissenswerthen der Zeit gemäß unterrichtet und endlich, um seine Studien zu vollenden, man meldet nicht in welchem Alter, nach Rom gesandt. Hier entwickelt er sich zum vollkommenen Jüngling: sein schönes Antlitz, seine reichen Locken zeichnen ihn aus; er ist anziehend und ablehnend zugleich, Anmuth und Würde begleiten ihn überall.

Hier, zur traurigsten Zeit, wenige Jahre nach der grausamen Plünderung der Stadt ergiebt er sich, nach Vorgang und Beispiel vieler Edeln, ganz den Uebungen der Frömmigkeit, und sein Enthusiasmus steigert sich mit den Kräften einer frischen Jugend. Unablässiges Besuchen der Kirchen, besonders der sieben Hauptkirchen, brünstiges Beten zu Herannöthigung der Hülfe, fleißiges Beichten und Genuß des Abendmahls, Flehen und Ringen nach geistigen Gütern. In solch einem enthusiastischen Momente wirft er sich einst auf die Stufen des Altars und zerbricht ein paar Rippen, welche, schlecht geheilt, ihm lebenslängliches Herzklopfen verursachen und die Steigerung seiner Gefühle veranlassen.

Um ihn versammeln sich junge Männer zu thätiger Sittlichkeit und Frömmigkeit: sie erweisen sich unermüdet, die Armen zu versorgen, die Kranken zu pflegen, und scheinen ihre Studien hintanzusetzen. Wahrscheinlich bedienen sie sich der Zuschüsse von Haus zu wohlthätigen Zwecken; genug, sie geben und helfen immer und behalten nichts für sich, ja er lehnt nachher ausdrücklich alle Beihülfe von den Seinigen ab, um dasjenige, was Wohlthätigkeit ihnen zuweist, an Bedürftige zu wenden und selbst zu darben.

Dergleichen fromme Handlungen waren jedoch zu herzlich und lebhaft, als daß man nicht hätte suchen sollen, sich zugleich auf eine geistliche und gefühlvolle Weise über die wichtigsten Gegenstände zu unterhalten. Die kleine Gesellschaft besaß noch kein eigenes Lokal, sie erbat sich's bald in diesem, bald in jenem Kloster, wo dergleichen Räume wohl zu finden sein mochten. Nach einem kurzen, stillen Gebet ward ein Text der heiligen Schrift verlesen, worüber ein und der Andere sich, auslegend oder anwendend, in einer kurzen Rede vernehmen ließ. Man besprach sich auch wohl hierüber, Alles in Bezug auf unmittelbare Thätigkeit; dialektische und spitzfindige Behandlung war durchaus verboten. Die übrige Tageszeit ward immerfort einer aufmerksamen Versorgung der Kranken, dem Dienst in Hospitälern, dem Beistande der Armen und Nothleidenden gewidmet.

Da bei diesen Verhältnissen keine Beschränkung vorwaltete und man eben so gut kommen als gehen konnte, so vermehrte sich die Zahl der Theilnehmenden ungemein, so wie sich denn auch jene

Versammlung ernster und umsichgreifender beschäftigte. Auch aus dem Leben der Heiligen ward vorgelesen, Kirchenväter und Kirchengeschichte stellenweise zu Rathe gezogen, worauf denn vier der Theilnehmenden, Jeder eine halbe Stunde, zu sprechen das Recht und die Pflicht hatten.

Diese fromme, tagtägliche, ja familiär-praktische Behandlung der höchsten Seelenangelegenheiten erregte immer mehr Aufmerksamkeit, nicht allein unter Einzelnen, sondern sogar unter ganzen Körperschaften. Man verlegte die Versammlungen in die Kreuzgänge und Räume dieser und jener Kirche, der Zugang vermehrte sich; besonders zeigte sich der Orden der Dominikaner dieser Art sich zu erbauen sehr geneigt und schloß sich zahlreich an die sich immer mehr ausbildende Schaar an, welche durch die Kraft und den hohen Sinn ihres Anführers sich durchaus gleich und, wenn auch geprüft durch mancherlei Widerwärtigkeiten, auf demselben Pfade fortschreitend finden ließ.

Da nun aber nach dem hohen Sinne des trefflichen Vorgesetzten alle Spekulation verbannt, jede geregelte Thätigkeit aber aufs Leben gerichtet war, und das Leben sich ohne Heiterkeit nicht denken läßt, so wußte der Mann auch hierin den unschuldigen Bedürfnissen und Wünschen der Seinigen entgegen zu kommen. Bei eintretendem Frühling führte er sie nach San Onofrio, welches, hoch und breit gelegen, in solchen Tagen die angenehmste Oertlichkeit anbot. Hier, wo bei der jungen Jahreszeit Alles jung erscheinen sollte, trat, nach stillen Gebeten, ein hübscher Knabe hervor, recitirte eine auswendig gelernte Predigt, Gebete folgten, und ein Chor besonders eingeladener Sänger ließ sich erfreulich und eindringlich zum Schlusse hören, welches um so bedeutender war, als die Musik damals weder ausgebreitet, noch ausgebildet gefunden ward, und hier vielleicht zum ersten Male ein religiöser Gesang in freier Luft sich mittheilte.

Immer auf diese Weise fortwirkend, vermehrte sich die Kongregation und wuchs, so wie an Personenzahl, so an Bedeutung. Die Florentiner nöthigten gleichsam ihren Landsmann, das von ihnen abhängige Kloster San Girolamo zu beziehen, wo denn die Anstalt sich immer mehr ausdehnte und auf gleiche Weise fortwirkte, bis ihnen endlich der Papst in der Nähe des Platzes Navona ein Kloster als eigenthümlich anwies, welches, von Grund aus neu gebaut, eine gute Anzahl frommer Genossen aufnehmen konnte. Hier blieb es jedoch bei der frühern Einrichtung, Gotteswort, das will sagen heilig edle Gesinnungen, dem gemeinen Verstande so wie dem gemeinen Alltagsleben anzunähern und eigen zu machen. Man versammelte sich nach wie vor, betete, vernahm einen Text, hörte darüber sprechen, betete und ward zuletzt durch Musik ergötzt,

und was damals öfter, ja täglich geschah, geschieht jetzt noch Sonntags; und gewiß wird jeder Reisende, der nähere Kenntniß von dem heiligen Stifter genommen, sich künftighin, diesen unschuldigen Funktionen beiwohnend, vorzüglich erbauen, wenn er dasjenige, was wir vorgetragen haben und zunächst mittheilen, in Gemüth und Gedanke vorüberwalten läßt.

Hier sind wir nun in dem Falle, in Erinnerung zu bringen, daß diese ganze Anstalt noch immer ans Weltliche gränzte. Wie denn nur Wenige unter ihnen sich dem eigentlichen Priesterstande gewidmet hatten, und nur so viel geweihte Geistliche unter ihnen gefunden wurden, als nöthig, Beichte zu sitzen und das Meßopfer zu verrichten. Und so war denn auch Philipp Neri selbst sechsunddreißig Jahre alt geworden, ohne sich zum Priesterthum zu melden: denn er fand sich, wie es scheint, in seinem gegenwärtigen Zustande frei und weit mehr sich selbst überlassen, als er sich, mit kirchlichen Banden gefesselt, als Glied der großen Hierarchie zwar hochgeehrt, aber doch beschränkt gefühlt hätte.

Allein von oben her ließ man es dabei nicht bewenden: sein Beichtvater machte es ihm zur Gewissenssache, die Weihe zu nehmen und in den Priesterstand zu treten. Und so geschah es auch; nun hatte die Kirche klüglich einen Mann in ihren Kreis eingeschlossen, der, unabhängigen Geistes bisher, auf einen Zustand losgieng, worin das Heilige mit dem Weltlichen, das Tugendsame mit dem Alltäglichen sich vereinigen und vertragen sollte. Diese Veränderung aber, der Uebergang zur Priesterschaft, scheint auf sein äußeres Benehmen nicht im mindesten eingewirkt zu haben.

Er übt nur noch strenger als bisher jede Entäußerung und lebt in einem schlechten Klösterchen mit Andern kümmerlich zusammen. So giebt er die bei großer Theurung ihm verehrten Brode einem Andern, Bedürftigern, und setzt seinen Dienst gegen Unglückliche immer fort.

Aber auf sein Inneres hat das Priesterthum einen merkwürdig steigernden Einfluß. Die Verpflichtung zum Meßopfer versetzt ihn in einen Enthusiasmus, in eine Extase, wo man den bisher so natürlichen Mann gänzlich verliert. Er weiß kaum, wohin er schreitet, er taumelt auf dem Wege und vor dem Altare. Hebt er die Hostie in die Höhe, so kann er die Arme nicht wieder herunterbringen; es scheint, als zöge ihn eine unsichtbare Kraft empor. Beim Eingießen des Weins zittert und schaudert er, und wenn er nach vollendeter Wandlung dieser geheimnißvollen Gaben genießen soll, erzeigt er sich auf eine wunderliche, nicht auszusprechende schwelgerische Weise. Vor Leidenschaft beißt er in den Kelch, indeß er ahnungsvoll das Blut zu schlürfen glaubt des kurz vorher gleichsam gierig verschlungenen Leibes. Ist aber dieser Taumel vorüber,

so finden wir zwar immer einen leidenschaftlich-wunderſamen, aber immer höchſt verſtändig-praktiſchen Mann.

Ein ſolcher Jüngling, ein ſolcher Mann, ſo lebhaft und ſeltſam wirkend, mußte den Menſchen wunderlich und mitunter gerade durch ſeine Tugenden beſchwerlich und widerwärtig vorkommen. Wahrſcheinlich iſt ihm dieſes in dem Laufe ſeines früheren Lebens oft begegnet; nachdem er aber zum Prieſter geweiht iſt und ſich ſo eng und kümmerlich, gleichſam als Gaſt, in einem armſeligen Kloſter behilft, treten Widerſacher auf, die ihn mit Spott und Hohn unabläſſig verfolgen.

Doch wir gehen weiter und ſagen, er ſei ein höchſt ausgezeichneter Menſch geweſen, der aber das einem jeden dieſer Art angeborene Herriſche zu beherrſchen und in Entſagung, Entbehrung, Wohlthätigkeit, Demuth und Schmach den Glanz ſeines Daſeins zu verhüllen trachtete. Der Gedanke, vor der Welt als thöricht zu erſcheinen und dadurch in Gott und göttliche Dinge ſich erſt recht zu verſenken und zu üben, war ſein andauerndes Beſtreben, wodurch er ſich und ſodann auch ſeine Schüler ausſchließlich zu erziehen unternahm. Die Maxime des heiligen Bernhard:

Spernere mundum,
Spernere neminem,
Spernere se ipsum,
Spernere se sperni,

ſchien ihn ganz durchdrungen zu haben, ja vielmehr aus ihm friſch wieder entwickelt zu ſein.

Aehnliche Abſichten, ähnliche Zuſtände nöthigen den Menſchen, in gleichen Maximen ſich aufzuerbauen. Man kann gewiß ſein, daß die erhabenſten, innerlich ſtolzeſten Menſchen ſich zu jenen Grundſätzen allein bequemen, indem ſie das Widerwärtige einer dem Guten und Großen immer widerſtrebenden Welt voraus zu koſten und den bittern Kelch der Erfahrung, ehe er ihnen noch angeboten iſt, bis auf den Grund zu leeren ſich entſchließen. Gränzenlos und in ununterbrochener Reihe machen jene Geſchichtchen, wie er ſeine Schüler geprüft, deren viele bis auf uns gekommen ſind, jeden lebensluſtigen Menſchen, der ſie vernimmt, wirklich ungeduldig, ſo wie dieſe Gebote demjenigen, der ihnen gehorchen ſollte, höchſt ſchmerzlich und nahezu unerträglich fallen mußten. Deßwegen denn auch nicht alle eine ſolche Feuerprobe beſtanden.

Ehe wir uns aber auf dergleichen wunderbare und dem Leſer gewiſſermaßen unwillkommene Erzählungen einlaſſen, wenden wir uns lieber noch einmal zu jenen großen Vorzügen, welche die Zeitgenoſſen ihm zugeſtehen und höchlich rühmen. Er habe, ſagen ſie, Kenntniſſe und Bildung mehr von Natur als durch Unterricht und

Erziehung erhalten; Alles, was Andere mühsam erwerben, sei ihm gleichsam eingegossen gewesen. Ferner habe er die große Gabe zu eigen gehabt, Geister zu unterscheiden, Eigenschaften und Fähigkeiten der Menschen zu würdigen und zu schätzen; zugleich habe er mit dem größten Scharfsinn die weltlichen Dinge durchdrungen, auf einen Grad, daß man ihm den Geist der Wahrsagung zuschreiben müssen. Auch ward ihm eine entschiedene Anziehungsgabe, welche auszudrücken die Italiäner sich des schönen Wortes attrattiva bedienen, kräftig verliehen, die sich nicht allein auf Menschen erstreckte, sondern auch auf Thiere. Als Beispiel wird erzählt, daß der Hund eines Freundes sich ihm angeschlossen und durchaus gefolgt sei, auch bei dem ersten Besitzer, der ihn lebhaft zurückgewünscht und durch mancherlei Mittel ihn wieder zu gewinnen getrachtet, auf keine Weise verbleiben wollen, sondern sich immer zu dem anziehenden Manne zurück begeben, sich niemals von ihm getrennt, vielmehr zuletzt nach mehrern Jahren in dem Schlafzimmer seines erwählten Herrn das Leben geendet habe. Dieses Geschöpf veranlaßt uns nun, auf jene Prüfungen, zu denen es selbst Gelegenheit gegeben, zurückzukommen. Es ist bekannt, daß Hundeführen, Hundetragen im Mittelalter überhaupt und wahrscheinlich auch in Rom höchst schimpflich gewesen. In dieser Rücksicht pflegte der fromme Mann jenes Thier an einer Kette durch die Stadt zu führen; auch mußten seine Schüler dasselbe auf den Armen durch die Straßen tragen und sich auf diese Weise dem Gelächter und Spott der Menge preisgeben.

Auch muthete er seinen Schülern und Genossen andere unwürdige Aeußerlichkeiten zu. Einem jungen römischen Fürsten, welcher der Ehre, für ein Ordensglied zu gelten, mitgenießen wollte, wurde angesonnen, er solle mit einem hinten angehefteten Fuchsschwanze durch Rom spazieren, und als er dieß zu leisten sich weigerte, die Aufnahme in den Orden versagt. Einen Andern schickte er ohne Ueberkleid und wieder Einen mit zerrissenen Aermeln durch die Stadt. Dieses letztern erbarmte sich ein Edelmann und bot ihm ein Paar neue Aermel an, die der Jüngling ausschlug, nachher aber, auf Befehl des Meisters, dankbar abholen und tragen mußte. Beim Bau der neuen Kirche nöthigte er die Seinen, gleich Taglöhnern die Materialien herbeizuschaffen und sie den Arbeitern zur Hand zu langen.

Gleichermaßen wußte er auch jedes geistige Behagen, das der Mensch an sich empfinden mochte, zu stören und zu vernichten. Wenn die Predigt eines jungen Mannes wohl zu gelingen und der Redner sich darin selbst zu gefallen schien, unterbrach er ihn in der Mitte des Worts, um an seiner Stelle weiter zu sprechen, befahl auch wohl weniger fähigen Schülern, ungesäumt hinaufzu-

treten und zu beginnen, welche denn, so unerwartet angeregt, sich aus dem Stegreife besser als je zu erweisen das Glück hatten.

Man versetze sich in die zweite Hälfte des sechzehnten Jahrhunderts und den wüsten Zustand, in welchem Rom unter verschiedenen Päpsten wie ein aufgeregtes Element erschien, und man wird eher begreifen, daß ein solches Verfahren wirksam und mächtig sein mußte, indem es durch Neigung und Furcht, durch Ergebenheit und Gehorsam dem innersten Wollen des Menschen die große Gewalt verlieh, trotz allem Aeußern sich zu erhalten, um Allem, was sich ereignen konnte, zu widerstehen, da es befähigt, selbst dem Vernünftigen und Verständigen, dem Herkömmlichen und Schicklichen unbedingt zu entsagen.

Eine merkwürdige, obgleich schon bekannte Prüfungsgeschichte wird man hier wegen ihrer besondern Anmuth nicht ungern wiederholt finden. Dem heiligen Vater war angekündigt, in einem Kloster auf dem Lande thue sich eine wunderwirkende Nonne hervor. Unser Mann erhält den Auftrag, eine für die Kirche so wichtige Angelegenheit näher zu untersuchen: er setzt sich auf sein Maulthier, das Befohlene zu verrichten, kommt aber schneller zurück, als der heilige Vater es erwartet. Der Verwunderung seines geistlichen Gebieters begegnet Neri mit folgenden Worten: „Heiligster Vater, diese thut kein Wunder: denn es fehlt ihr an der ersten christlichen Tugend, der Demuth. Ich komme, durch schlimmen Weg und Wetter übel zugerichtet, im Kloster an; ich lasse sie in Eurem Namen vor mich fordern; sie erscheint, und ich reiche ihr statt des Grußes den Stiefel hin, mit der Andeutung, sie solle mir ihn ausziehen. Entsetzt fährt sie zurück, und mit Schelten und Zorn erwiedert sie mein Ansinnen; für was ich sie halte! ruft sie aus; die Magd des Herrn sei sie, aber nicht eines Jeden, der daher komme, um knechtische Dienste von ihr zu verlangen. Ich erhub mich gelassen, setzte mich wieder auf mein Thier, stehe wieder vor Euch und ich bin überzeugt, Ihr werdet keine weitere Prüfung nöthig finden.“ Lächelnd beließ es auch der Papst dabei, und wahrscheinlich ward ihr das fernere Wunderthun untersagt.

Wenn er sich aber dergleichen Prüfungen gegen Andere erlaubte, so mußte er solche von Männern erdulden, welche, gleichen Sinnes, den nämlichen Weg der Selbstverläugnung einschlugen. Ein Bettelmönch, der aber auch schon im Geruch der Heiligkeit stand, begegnet ihm in der gangbarsten Straße und bietet ihm einen Schluck aus der Weinflasche, die er vorsorglich mit sich führt. Philipp Neri bedenkt sich nicht einen Augenblick und setzt die langhalsige Korbflasche, den Kopf zurückbiegend, dreist an den Mund, indeß das Volk laut lacht und spottet, daß zwei fromme Männer sich dergestalt zutrinken. Philipp Neri, den es ungeachtet seiner Frömmig-

keit und Ergebung einigermaßen dürfte verdrossen haben, sagte darauf: Ihr habt mich geprüft; nun ist die Reihe an mir! und drückte zugleich sein viereckes Barett auf den Kahlkopf, welcher nun gleichfalls ausgelacht wurde, ganz ruhig fortgieng und sagte: Wenn mir's Einer vom Kopf nimmt, so mögt ihr's haben! Neri nahm es ihm ab, und sie schieden.

Freilich dergleichen zu wagen und dennoch die größten sittlichen Wirkungen hervorzubringen, bedurfte es eines Mannes wie Philipp Neri, dessen Handlungen gar oft als Wunder anzusehen waren. Als Beichtiger machte er sich furchtbar und daher des größten Zutrauens würdig; er entdeckte seinen Beichtkindern Sünden, die sie verschwiegen, Mängel, die sie nicht beachtet hatten. Sein brünstiges ekstatisches Gebet setzte seine Umgebungen als übernatürlich in Erstaunen, in einen Zustand, in welchem die Menschen wohl auch durch ihre Sinne zu erfahren glauben, was ihnen die Einbildungskraft, angeregt durchs Gefühl, vorbilden mochte; wozu denn noch kommt, daß das Wunderbare, ja das Unmögliche, erzählt und wieder erzählt, endlich vollkommen die Stelle des Wirklichen, des Alltäglichen einnimmt. Hierher gehört, daß man ihn nicht nur verschiedentlich während des Meßopfers vor dem Altare wollte emporgehoben gesehen haben, sondern daß sich auch Zeugnisse fanden, man habe ihn, knieend um das Leben eines gefährlichst Kranken betend, dergestalt von der Erde emporgehoben erblickt, daß er mit dem Haupte beinahe die Decke des Zimmers berührt.

Bei einem solchen durchaus dem Gefühl und der Einbildungskraft gewidmeten Zustande war es ganz natürlich, daß die Einmischung auch widerwärtiger Dämonen nicht ganz auszubleiben schien. Oben zwischen dem verfallenen Gemäuer der Antoninischen Bäder sieht wohl einmal der fromme Mann in äffischer Ungestalt ein widerwärtiges Wesen herumhupfen, das aber auf sein Geheiß alsogleich zwischen Trümmern und Spalten verschwindet. Bedeutender jedoch als diese Einzelnheit ist, wie er gegen seine Schüler verfährt, die ihn von seligen Erscheinungen, womit sie von der Mutter Gottes und andern Heiligen beglückt werden, mit Entzücken benachrichtigten. Er, wohl wissend, daß aus dergleichen Einbildungen ein geistlicher Dünkel, der schlimmste und hartnäckigste von allen, gewöhnlich entspringe, versichert sie deßhalb, daß hinter dieser himmlischen Klarheit und Schönheit gewiß eine teuflische, häßliche Finsterniß verborgen liege. Dieses zu erproben, gebietet er ihnen, bei der Wiederkehr einer so holdseligen Jungfrau ihr gerade ins Gesicht zu speien; sie gehorchen, und der Erfolg bewährt sich, indem auf der Stelle eine Teufelslarve hervortritt.

Der große Mann mag dieses mit Bewußtsein oder, was wahr-

scheinlicher ist, aus tiefem Instinkt geboten haben; genug, er war sicher, daß jenes Bild, welches eine phantastische Liebe und Sehnsucht hervorgerufen hatte, nun, durch das entgegenwirkende Wagniß von Haß und Verachtung, unmittelbar in eine Fratze sich verwandeln würde.

Ihn berechtigten jedoch zu einer so seltsamen Pädagogik die außerordentlichsten, zwischen den höchst geistigen und höchst körperlichen schwebend erscheinenden Naturgaben: Gefühl einer sich nahenden noch ungesehenen Person, Ahnung entfernter Begebenheiten, Bewußtsein der Gedanken eines vor ihm Stehenden, Nöthigung Anderer zu seinen Gedanken.

Diese und dergleichen Gaben sind unter mehrern Menschen ausgetheilt, mancher kann sich derselben ein- und das andere Mal rühmen; aber die ununterbrochene Gegenwart solcher Fähigkeiten, die in jedem Falle bereite Ausübung einer so staunenswürdigen Wirksamkeit, dieß ist vielleicht nur in einem Jahrhundert zu denken, wo zusammengehaltene, unzersplitterte Geistes- und Körperkräfte sich mit erstaunenswürdiger Energie hervorthun konnten.

Betrachten wir aber eine solche nach unabhängigem, gränzenlosem geistigen Wirken sich hinsehnende und hingetriebene Natur, wie sie durch die streng umfassenden römisch-kirchlichen Bande sich wieder zusammengehalten fühlen muß.

Die Wirkungen des heiligen Xaverius unter den abgöttischen Heiden mögen freilich damals in Rom großes Aufsehen gemacht haben. Dadurch aufgeregt, fühlten Neri und einige seiner Freunde sich gleichfalls nach dem sogenannten Indien gezogen und wünschten mit päpstlicher Erlaubniß sich dorthin zu verfügen. Allein der wahrscheinlich von oben her wohl instruirte Beichtvater redete ihnen ab und gab zu bedenken, daß für gottselige, auf Besserung des Nächsten, auf Ausbreitung der Religion gerichtete Männer in Rom selbst ein genugsames Indien zu finden und ein würdiger Schauplatz für deren Thätigkeit offen sei. Man verkündigte ihnen, daß der großen Stadt selbst zunächst ein großes Unheil bevorstehen möchte, indem die drei Brunnen vor dem Thore St. Sebastian trüb und blutig seit einiger Zeit geflossen, welches als eine untrügliche Andeutung zu betrachten sei. Mag also der würdige Neri und seine Gesellen, hierdurch beschwichtigt, innerhalb Roms ein wohlthätiges, wunderwirkendes Leben fortgesetzt haben, so viel ist gewiß, daß er von Jahr zu Jahr an Vertrauen und Achtung bei Großen und Kleinen, Alten und Jungen zugenommen.

Bedenke man nun die wundersame Complication der menschlichen Natur, in welcher sich die stärksten Gegensätze vereinigen, Materielles und Geistiges, Gewöhnliches und Unmögliches, Widerwärtiges und Entzückendes, Beschränktes und Gränzenloses, der-

gleichen aufzuführen man noch ein langes Regiſter fortſetzen könnte; bedenke man einen ſolchen Widerſtreit, wenn er in einem vorzüglichen Menſchen ſich ereignet und zu Tage tritt, wie er durch das Unbegreifliche, was ſich aufdrängt, den Verſtand irre macht, die Einbildungskraft losbindet, den Glauben überflügelt, den Aberglauben berechtigt und dadurch den natürlichen Zuſtand mit dem unnatürlichſten in unmittelbare Berührung, ja zur Vereinigung bringt; gehe man mit dieſen Betrachtungen an das weitläufig überlieferte Leben unſeres Mannes, ſo wird es uns faßlich ſcheinen, was ein ſolcher, der beinahe ein ganzes Jahrhundert auf einem ſo großen Schauplatze in einem ungeheuern Elemente ununterbrochen und unabläſſig gewirkt, für einen Einfluß müſſe erlangt haben. Die hohe Meinung von ihm gieng ſo weit, daß man nicht allein von ſeinem geſunden, kräftigen Wirken Nutzen, Heil und ſeliges Gefühl ſich zueignete, ſondern daß ſogar ſeine Krankheiten das Vertrauen vermehrten, indem man ſie als Zeichen ſeines innigſten Verhältniſſes zu Gott und dem Göttlichſten anzuſehen ſich bewogen fand. Hier begreifen wir nun, wie er ſchon lebend der Würde eines Heiligen entgegengieng und ſein Tod nur bekräftigen konnte, was ihm von den Zeitgenoſſen zugedacht und zugeſtanden war.

Deßhalb auch, als man bald nach ſeinem Verſcheiden, welches von noch mehr Wundern als ſein Leben begleitet war, an Papſt Clemens VIII. die Frage brachte, ob man mit der Unterſuchung — dem ſogenannten Prozeß, welcher einer Seligſprechung vorausgeht — den Anfang machen dürfe, dieſer die Antwort ertheilte: Ich habe ihn immer für einen Heiligen gehalten und kann daher nichts dagegen einwenden, wenn ihn die Kirche im Allgemeinen den Gläubigen als ſolchen erklären und vorſtellen wird.

Nun aber dürfte es auch der Aufmerkſamkeit werth gehalten werden, daß er in der langen Reihe von Jahren, die ihm zu wirken gegönnt wurden, funfzehn Päpſte erlebt, indem er, unter Leo X. geboren, unter Clemens VIII. ſeine Tage beſchloß; daher er denn auch eine unabhängige Stellung gegen den Papſt ſelbſt zu behaupten ſich anmaßte und als Glied der Kirche ſich zwar ihren allgemeinen Anordnungen durchaus gleichſtellte, aber im Einzelnen ſich nicht gebunden, ja ſogar gebieteriſch gegen das Oberhaupt der Kirche bewies. Nun läßt es ſich denn auch erklären, daß er die Kardinalswürde durchaus abſchlug und in ſeiner Chiesa nuova, gleich einem widerſpenſtigen Ritter in einer alten Burg, ſich gegen den oberſten Schutzherrn unartig zu betragen herausnahm.

Der Charakter jener Verhältniſſe jedoch, wie ſie ſich am Ende des ſechzehnten Jahrhunderts aus den frühern rohern Zeiten ſeltſam genug geſtaltet erhielten, kann durch nichts deutlicher vor Augen geſtellt, eindringlicher dem Geiſte dargebracht werden, als

durch ein Memorial, welches Neri kurz vor ſeinem Tode an den neuen Papſt Clemens VIII. ergehen ließ, worauf eine gleich wunderliche Reſolution erfolgte.

Wir ſehen hieraus das auf eine andere Weiſe nicht zu ſchildernde Verhältniß eines bald achtzigjährigen, dem Rang eines Heiligen entgegengehenden Mannes zu einem bedeutenden, tüchtigen, während ſeiner mehrjährigen Regierung höchſt achtbaren ſouveränen Oberhaupt der römiſch-katholiſchen Kirche.

Memorial des Philipp Neri an Clemens VIII.

Heiligſter Vater! Und was für eine Perſon bin ich denn, daß die Kardinäle mich zu beſuchen kommen, und beſonders geſtern Abend die Kardinäle von Florenz und Cuſano? Und weil ich ein Bißchen Manna in Blättern nöthig hatte, ſo ließ mir gedachter Kardinal von Florenz zwei Unzen von San Spirito holen, indem der Herr Kardinal in jenes Hoſpital eine große Quantität geſchickt hatte. Er blieb auch bis zwei Stunden in die Nacht und ſagte ſo viel Gutes von Ew. Heiligkeit, viel mehr, als mir billig ſchien: denn da Sie Papſt ſind, ſo ſollten Sie die Demuth ſelber ſein. Chriſtus kam um ſieben Uhr in der Nacht, ſich mir einzuverleiben, und Ew. Heiligkeit könnte auch wohl einmal in unſere Kirche kommen. Chriſtus iſt Menſch und Gott und beſucht mich gar manchmal: Eure Heiligkeit iſt nur ein bloßer Menſch, geboren von einem heiligen und rechtſchaffenen Mann, jener aber von Gott Vater. Die Mutter von Ew. Heiligkeit iſt Signora Agneſina, eine ſehr gottesfürchtige Dame; aber jenes die Jungfrau aller Jungfrauen. Was hätte ich nicht Alles zu ſagen, wenn ich meiner Galle freien Lauf laſſen wollte? Ich befehle Ew. Heiligkeit, daß Sie meinen Willen thun, wegen eines Mädchens, das ich nach Torre de' Specchi ſchaffen will. Sie iſt die Tochter von Claudio Neri, dem Ew. Heiligkeit verſprochen hat, daß Sie ſeine Kinder beſchützen will, und da erinnere ich Sie, daß es hübſch iſt, wenn ein Papſt ſein Wort hält. Deßwegen übergeben Sie mir gedachtes Geſchäft, und ſo, daß ich mich im Nothfall Ihres Namens bedienen könne; um ſo mehr, da ich den Willen des Mädchens weiß und gewiß bin, daß ſie durch göttliche Eingebung bewegt wird. Und mit der größten Demuth, die ich ſchuldig bin, küſſe ich die heiligſten Füße.

Eigenhändige Resolution des Papstes, unter das Memorial geschrieben.

Der Papst sagt, daß dieser Aufsatz in seinem ersten Theil etwas vom Geiste der Eitelkeit enthält, indem Er dadurch erfahren soll, daß die Kardinäle Dieselben so oft besuchen, wenn uns nicht etwa dadurch angedeutet werden soll, daß diese Herren geistlich gesinnt sind, welches man recht gut weiß. Daß Er nicht gekommen ist, Dieselben zu sehen, darauf sagt Er: daß es Ew. Ehrwürden nicht verdienen, da Sie das Kardinalat nicht haben annehmen wollen, das Ihnen so oft angetragen worden. Was den Befehl betrifft, so ist Er zufrieden, daß Dieselben mit Ihrer gewöhnlichen Befehlshaberei denen guten Müttern einen tüchtigen Filz geben, die es Denenselben nicht nach Ihrem Sinne machen. Nun befiehlt Er Denselben aber, daß Sie sich wahren, und nicht Beichte sitzen ohne seine Erlaubniß. Kommt aber unser Herr, Dieselben zu besuchen, so bitten Sie für uns und für die dringendsten Nothdurften der Christenheit.

Allgemeine Betrachtung.

Zu Anfang des sechzehnten Jahrhunderts hatte sich der Geist der bildenden Kunst völlig aus der Barbarei des Mittelalters emporgehoben; zu freisinnigen, heitern Wirkungen war sie gelangt. Was aber sich in der edlen menschlichen Natur auf Verstand, Vernunft, Religion bezog, genoß keineswegs einer freien Wirkung. Im Norden kämpfte ein gebildeter Menschensinn gegen die plumpen Anmaßungen eines veralteten Herkommens; leider waren Worte und Vernunftgründe nicht hinreichend, man griff zu den Waffen. Tausende und aber Tausende, die ihr Seelenheil auf reinem, freiem Wege suchten, giengen an Leib und Gütern auf die grausamste Weise zu Grunde.

Im Süden selbst suchten edlere, schönere Geister sich von der Gewalt der allbeherrschenden Kirche loszulösen, und wir glauben an Philipp Neri einen Versuch zu sehen, wie man wohl ein frommer Mann sein, auch ein Heiliger werden könne, ohne sich der Alleinherrschaft des römischen Papstes zu unterwerfen. Freilich findet Neri für Gefühl und Einbildungskraft gerade in dem Element, welches von der römischen Kirche beherrscht wird, gleichfalls sein Behagen; sich ganz von ihr loszuhalten, wird ihm deßhalb unmöglich. Wie lange zaudert er, bis er sich in den Priesterstand begiebt; wie löst er sich ab von allem kirchlichen Schlendrian, und wie sucht er Lehre sowohl als Leben heiter-sittlich und einwirkend-praktisch zu machen!

Daß er zuletzt den Kardinalshut entſchieden verſchmäht auf eine den Papſt beleidigende Weiſe, zeugt, wie er ſich von Banden frei zu erhalten geſucht hat. Sodann giebt die wunderliche, bis zum Komiſchen trotzige Korreſpondenz, womit wir unſern Vortrag ſchloſſen, ein lebendiges Zeugniß und verſetzt uns einigermaßen in das Jahrhundert, welches der außerordentliche Mann beinahe durch ſein Leben ausfüllte. Uns war es höchſt merkwürdig, einen Heiligen anzutreffen, Zeitgenoſſen des Weltkindes Cellini, gleichfalls eines Florentiners, deſſen Andenken wir ſo viele Aufmerkſamkeit gewidmet. Auch ſollte die Parallele zwiſchen beiden ausführlicher behandelt werden, und vielleicht noch einige andere bedeutende Exiſtenzen, um durch mehrere Individuen ein lebendiges Bild der Zeit eigenthümlich hervorzurufen. Möge jedoch dasjenige, was hier von einem frommen, edeln Enthuſiasmus vorgeführt worden, zu anmuthigen Vergleichungen einſtweilen Anlaß geben!

Erziehung erhalten; Alles, was Andere mühsam erwerben, sei ihm gleichsam eingegossen gewesen. Ferner habe er die große Gabe zu eigen gehabt, Geister zu unterscheiden, Eigenschaften und Fähigkeiten der Menschen zu würdigen und zu schätzen; zugleich habe er mit dem größten Scharfsinn die weltlichen Dinge durchdrungen, auf einen Grad, daß man ihm den Geist der Wahrsagung zuschreiben müssen. Auch ward ihm eine entschiedene Anziehungsgabe, welche auszudrücken die Italiäner sich des schönen Wortes attrattiva bedienen, kräftig verliehen, die sich nicht allein auf Menschen erstreckte, sondern auch auf Thiere. Als Beispiel wird erzählt, daß der Hund eines Freundes sich ihm angeschlossen und durchaus gefolgt sei, auch bei dem ersten Besitzer, der ihn lebhaft zurückgewünscht und durch mancherlei Mittel ihn wieder zu gewinnen getrachtet, auf keine Weise verbleiben wollen, sondern sich immer zu dem anziehenden Manne zurück begeben, sich niemals von ihm getrennt, vielmehr zuletzt nach mehrern Jahren in dem Schlafzimmer seines erwählten Herrn das Leben geendet habe. Dieses Geschöpf veranlaßt uns nun, auf jene Prüfungen, zu denen es selbst Gelegenheit gegeben, zurückzukommen. Es ist bekannt, daß Hundeführen, Hundetragen im Mittelalter überhaupt und wahrscheinlich auch in Rom höchst schimpflich gewesen. In dieser Rücksicht pflegte der fromme Mann jenes Thier an einer Kette durch die Stadt zu führen; auch mußten seine Schüler dasselbe auf den Armen durch die Straßen tragen und sich auf diese Weise dem Gelächter und Spott der Menge preisgeben.

Auch muthete er seinen Schülern und Genossen andere unwürdige Aeußerlichkeiten zu. Einem jungen römischen Fürsten, welcher der Ehre, für ein Ordensglied zu gelten, mitgenießen wollte, wurde angesonnen, er solle mit einem hinten angehefteten Fuchsschwanze durch Rom spazieren, und als er dieß zu leisten sich weigerte, die Aufnahme in den Orden versagt. Einen Andern schickte er ohne Ueberkleid und wieder Einen mit zerrissenen Aermeln durch die Stadt. Dieses letztern erbarmte sich ein Edelmann und bot ihm ein Paar neue Aermel an, die der Jüngling ausschlug, nachher aber, auf Befehl des Meisters, dankbar abholen und tragen mußte. Beim Bau der neuen Kirche nöthigte er die Seinen, gleich Taglöhnern die Materialien herbeizuschaffen und sie den Arbeitern zur Hand zu langen.

Gleichermaßen wußte er auch jedes geistige Behagen, das der Mensch an sich empfinden mochte, zu stören und zu vernichten. Wenn die Predigt eines jungen Mannes wohl zu gelingen und der Redner sich darin selbst zu gefallen schien, unterbrach er ihn in der Mitte des Worts, um an seiner Stelle weiter zu sprechen, befahl auch wohl weniger fähigen Schülern, ungesäumt hinaufzu-

treten und zu beginnen, welche denn, so unerwartet angeregt, sich aus dem Stegreife besser als je zu erweisen das Glück hatten.

Man versetze sich in die zweite Hälfte des sechzehnten Jahrhunderts und den wüsten Zustand, in welchem Rom unter verschiedenen Päpsten wie ein aufgeregtes Element erschien, und man wird eher begreifen, daß ein solches Verfahren wirksam und mächtig sein mußte, indem es durch Neigung und Furcht, durch Ergebenheit und Gehorsam dem innersten Wollen des Menschen die große Gewalt verlieh, trotz allem Aeußern sich zu erhalten, um Allem, was sich ereignen konnte, zu widerstehen, da es befähigt, selbst dem Vernünftigen und Verständigen, dem Herkömmlichen und Schicklichen unbedingt zu entsagen.

Eine merkwürdige, obgleich schon bekannte Prüfungsgeschichte wird man hier wegen ihrer besondern Anmuth nicht ungern wiederholt finden. Dem heiligen Vater war angekündigt, in einem Kloster auf dem Lande thue sich eine wunderwirkende Nonne hervor. Unser Mann erhält den Auftrag, eine für die Kirche so wichtige Angelegenheit näher zu untersuchen: er setzt sich auf sein Maulthier, das Befohlene zu verrichten, kommt aber schneller zurück, als der heilige Vater es erwartet. Der Verwunderung seines geistlichen Gebieters begegnet Neri mit folgenden Worten: „Heiligster Vater, diese thut kein Wunder: denn es fehlt ihr an der ersten christlichen Tugend, der Demuth. Ich komme, durch schlimmen Weg und Wetter übel zugerichtet, im Kloster an; ich lasse sie in Eurem Namen vor mich fordern; sie erscheint, und ich reiche ihr statt des Grußes den Stiefel hin, mit der Andeutung, sie solle mir ihn ausziehen. Entsetzt fährt sie zurück, und mit Schelten und Zorn erwiedert sie mein Ansinnen; für was ich sie halte! ruft sie aus; die Magd des Herrn sei sie, aber nicht eines Jeden, der daher komme, um knechtische Dienste von ihr zu verlangen. Ich erhub mich gelassen, setzte mich wieder auf mein Thier, stehe wieder vor Euch und ich bin überzeugt, Ihr werdet keine weitere Prüfung nöthig finden.“ Lächelnd beließ es auch der Papst dabei, und wahrscheinlich ward ihr das fernere Wunderthun untersagt.

Wenn er sich aber dergleichen Prüfungen gegen Andere erlaubte, so mußte er solche von Männern erdulden, welche, gleichen Sinnes, den nämlichen Weg der Selbstverläugnung einschlugen. Ein Bettelmönch, der aber auch schon im Geruch der Heiligkeit stand, begegnet ihm in der gangbarsten Straße und bietet ihm einen Schluck aus der Weinflasche, die er vorsorglich mit sich führt. Philipp Neri bedenkt sich nicht einen Augenblick und setzt die langhalsige Korbflasche, den Kopf zurückbiegend, dreist an den Mund, indeß das Volk laut lacht und spottet, daß zwei fromme Männer sich dergestalt zutrinken. Philipp Neri, den es ungeachtet seiner Frömmig-

keit und Ergebung einigermaßen dürfte verdrossen haben, sagte darauf: Ihr habt mich geprüft; nun ist die Reihe an mir! und drückte zugleich sein viereckes Barett auf den Kahlkopf, welcher nun gleichfalls ausgelacht wurde, ganz ruhig fortgieng und sagte: Wenn mir's Einer vom Kopf nimmt, so mögt ihr's haben! Neri nahm es ihm ab, und sie schieden.

Freilich dergleichen zu wagen und dennoch die größten sittlichen Wirkungen hervorzubringen, bedurfte es eines Mannes wie Philipp Neri, dessen Handlungen gar oft als Wunder anzusehen waren. Als Beichtiger machte er sich furchtbar und daher des größten Zutrauens würdig; er entdeckte seinen Beichtkindern Sünden, die sie verschwiegen, Mängel, die sie nicht beachtet hatten. Sein brünstiges ekstatisches Gebet setzte seine Umgebungen als übernatürlich in Erstaunen, in einen Zustand, in welchem die Menschen wohl auch durch ihre Sinne zu erfahren glauben, was ihnen die Einbildungskraft, angeregt durchs Gefühl, vorbilden mochte; wozu denn noch kommt, daß das Wunderbare, ja das Unmögliche, erzählt und wieder erzählt, endlich vollkommen die Stelle des Wirklichen, des Alltäglichen einnimmt. Hierher gehört, daß man ihn nicht nur verschiedentlich während des Meßopfers vor dem Altare wollte emporgehoben gesehen haben, sondern daß sich auch Zeugnisse fanden, man habe ihn, knieend um das Leben eines gefährlichst Kranken betend, dergestalt von der Erde emporgehoben erblickt, daß er mit dem Haupte beinahe die Decke des Zimmers berührt.

Bei einem solchen durchaus dem Gefühl und der Einbildungskraft gewidmeten Zustande war es ganz natürlich, daß die Einmischung auch widerwärtiger Dämonen nicht ganz auszubleiben schien. Oben zwischen dem verfallenen Gemäuer der Antoninischen Bäder sieht wohl einmal der fromme Mann in äffischer Ungestalt ein widerwärtiges Wesen herumhupfen, das aber auf sein Geheiß alsogleich zwischen Trümmern und Spalten verschwindet. Bedeutender jedoch als diese Einzelnheit ist, wie er gegen seine Schüler verfährt, die ihn von seligen Erscheinungen, womit sie von der Mutter Gottes und andern Heiligen beglückt werden, mit Entzücken benachrichtigten. Er, wohl wissend, daß aus dergleichen Einbildungen ein geistlicher Dünkel, der schlimmste und hartnäckigste von allen, gewöhnlich entspringe, versichert sie deßhalb, daß hinter dieser himmlischen Klarheit und Schönheit gewiß eine teuflische, häßliche Finsterniß verborgen liege. Dieses zu erproben, gebietet er ihnen, bei der Wiederkehr einer so holdseligen Jungfrau ihr gerade ins Gesicht zu speien; sie gehorchen, und der Erfolg bewährt sich, indem auf der Stelle eine Teufelslarve hervortritt.

Der große Mann mag dieses mit Bewußtsein oder, was wahr-

ſcheinlicher iſt, aus tiefem Inſtinkt geboten haben; genug, er war ſicher, daß jenes Bild, welches eine phantaſtiſche Liebe und Sehnſucht hervorgerufen hatte, nun, durch das entgegenwirkende Wagniß von Haß und Verachtung, unmittelbar in eine Fratze ſich verwandeln würde.

Ihn berechtigten jedoch zu einer ſo ſeltſamen Pädagogik die außerordentlichſten, zwiſchen den höchſt geiſtigen und höchſt körperlichen ſchwebend erſcheinenden Naturgaben: Gefühl einer ſich nahenden noch ungeſehenen Perſon, Ahnung entfernter Begebenheiten, Bewußtſein der Gedanken eines vor ihm Stehenden, Nöthigung Anderer zu ſeinen Gedanken.

Dieſe und dergleichen Gaben ſind unter mehrern Menſchen ausgetheilt, mancher kann ſich derſelben ein- und das andere Mal rühmen; aber die ununterbrochene Gegenwart ſolcher Fähigkeiten, die in jedem Falle bereite Ausübung einer ſo ſtaunenswürdigen Wirkſamkeit, dieß iſt vielleicht nur in einem Jahrhundert zu denken, wo zuſammengehaltene, unzerſplitterte Geiſtes- und Körperkräfte ſich mit erſtaunenswürdiger Energie hervorthun konnten.

Betrachten wir aber eine ſolche nach unabhängigem, gränzenloſem geiſtigen Wirken ſich hinſehnende und hingetriebene Natur, wie ſie durch die ſtreng umfaſſenden römiſch-kirchlichen Bande ſich wieder zuſammengehalten fühlen muß.

Die Wirkungen des heiligen Xaverius unter den abgöttiſchen Heiden mögen freilich damals in Rom großes Aufſehen gemacht haben. Dadurch aufgeregt, fühlten Neri und einige ſeiner Freunde ſich gleichfalls nach dem ſogenannten Indien gezogen und wünſchten mit päpſtlicher Erlaubniß ſich dorthin zu verfügen. Allein der wahrſcheinlich von oben her wohl inſtruirte Beichtvater redete ihnen ab und gab zu bedenken, daß für gottſelige, auf Beſſerung des Nächſten, auf Ausbreitung der Religion gerichtete Männer in Rom ſelbſt ein genugſames Indien zu finden und ein würdiger Schauplatz für deren Thätigkeit offen ſei. Man verkündigte ihnen, daß der großen Stadt ſelbſt zunächſt ein großes Unheil bevorſtehen möchte, indem die drei Brunnen vor dem Thore St. Sebaſtian trüb und blutig ſeit einiger Zeit gefloſſen, welches als eine untrügliche Andeutung zu betrachten ſei. Mag alſo der würdige Neri und ſeine Geſellen, hierdurch beſchwichtigt, innerhalb Roms ein wohlthätiges, wunderwirkendes Leben fortgeſetzt haben, ſo viel iſt gewiß, daß er von Jahr zu Jahr an Vertrauen und Achtung bei Großen und Kleinen, Alten und Jungen zugenommen.

Bedenke man nun die wunderſame Complication der menſchlichen Natur, in welcher ſich die ſtärkſten Gegenſätze vereinigen, Materielles und Geiſtiges, Gewöhnliches und Unmögliches, Widerwärtiges und Entzückendes, Beſchränktes und Gränzenloſes, der-

gleichen aufzuführen man noch ein langes Register fortsetzen könnte; bedenke man einen solchen Widerstreit, wenn er in einem vorzüglichen Menschen sich ereignet und zu Tage tritt, wie er durch das Unbegreifliche, was sich aufdrängt, den Verstand irre macht, die Einbildungskraft losbindet, den Glauben überflügelt, den Aberglauben berechtigt und dadurch den natürlichen Zustand mit dem unnatürlichsten in unmittelbare Berührung, ja zur Vereinigung bringt; gehe man mit diesen Betrachtungen an das weitläufig überlieferte Leben unseres Mannes, so wird es uns faßlich scheinen, was ein solcher, der beinahe ein ganzes Jahrhundert auf einem so großen Schauplatze in einem ungeheuern Elemente ununterbrochen und unablässig gewirkt, für einen Einfluß müsse erlangt haben. Die hohe Meinung von ihm gieng so weit, daß man nicht allein von seinem gesunden, kräftigen Wirken Nutzen, Heil und seliges Gefühl sich zueignete, sondern daß sogar seine Krankheiten das Vertrauen vermehrten, indem man sie als Zeichen seines innigsten Verhältnisses zu Gott und dem Göttlichsten anzusehen sich bewogen fand. Hier begreifen wir nun, wie er schon lebend der Würde eines Heiligen entgegengieng und sein Tod nur bekräftigen konnte, was ihm von den Zeitgenossen zugedacht und zugestanden war.

Deßhalb auch, als man bald nach seinem Verscheiden, welches von noch mehr Wundern als sein Leben begleitet war, an Papst Clemens VIII. die Frage brachte, ob man mit der Untersuchung — dem sogenannten Prozeß, welcher einer Seligsprechung vorausgeht — den Anfang machen dürfe, dieser die Antwort ertheilte: Ich habe ihn immer für einen Heiligen gehalten und kann daher nichts dagegen einwenden, wenn ihn die Kirche im Allgemeinen den Gläubigen als solchen erklären und vorstellen wird.

Nun aber dürfte es auch der Aufmerksamkeit werth gehalten werden, daß er in der langen Reihe von Jahren, die ihm zu wirken gegönnt wurden, funfzehn Päpste erlebt, indem er, unter Leo X. geboren, unter Clemens VIII. seine Tage beschloß; daher er denn auch eine unabhängige Stellung gegen den Papst selbst zu behaupten sich anmaßte und als Glied der Kirche sich zwar ihren allgemeinen Anordnungen durchaus gleichstellte, aber im Einzelnen sich nicht gebunden, ja sogar gebieterisch gegen das Oberhaupt der Kirche bewies. Nun läßt es sich denn auch erklären, daß er die Kardinalswürde durchaus abschlug und in seiner Chiesa nuova, gleich einem widerspenstigen Ritter in einer alten Burg, sich gegen den obersten Schutzherrn unartig zu betragen herausnahm.

Der Charakter jener Verhältnisse jedoch, wie sie sich am Ende des sechzehnten Jahrhunderts aus den frühern rohern Zeiten seltsam genug gestaltet erhielten, kann durch nichts deutlicher vor Augen gestellt, eindringlicher dem Geiste dargebracht werden, als

durch ein Memorial, welches Neri kurz vor ſeinem Tode an den neuen Papſt Clemens VIII. ergehen ließ, worauf eine gleich wunderliche Reſolution erfolgte.

Wir ſehen hieraus das auf eine andere Weiſe nicht zu ſchildernde Verhältniß eines bald achtzigjährigen, dem Rang eines Heiligen entgegengehenden Mannes zu einem bedeutenden, tüchtigen, während ſeiner mehrjährigen Regierung höchſt achtbaren ſouveränen Oberhaupt der römiſch-katholiſchen Kirche.

Memorial des Philipp Neri an Clemens VIII.

Heiligſter Vater! Und was für eine Perſon bin ich denn, daß die Kardinäle mich zu beſuchen kommen, und beſonders geſtern Abend die Kardinäle von Florenz und Cuſano? Und weil ich ein Bißchen Manna in Blättern nöthig hatte, ſo ließ mir gedachter Kardinal von Florenz zwei Unzen von San Spirito holen, indem der Herr Kardinal in jenes Hoſpital eine große Quantität geſchickt hatte. Er blieb auch bis zwei Stunden in die Nacht und ſagte ſo viel Gutes von Ew. Heiligkeit, viel mehr, als mir billig ſchien: denn da Sie Papſt ſind, ſo ſollten Sie die Demuth ſelber ſein. Chriſtus kam um ſieben Uhr in der Nacht, ſich mir einzuverleiben, und Ew. Heiligkeit könnte auch wohl einmal in unſere Kirche kommen. Chriſtus iſt Menſch und Gott und beſucht mich gar manchmal: Eure Heiligkeit iſt nur ein bloßer Menſch, geboren von einem heiligen und rechtſchaffenen Mann, jener aber von Gott Vater. Die Mutter von Ew. Heiligkeit iſt Signora Agneſina, eine ſehr gottesfürchtige Dame; aber jenes die Jungfrau aller Jungfrauen. Was hätte ich nicht Alles zu ſagen, wenn ich meiner Galle freien Lauf laſſen wollte? Ich befehle Ew. Heiligkeit, daß Sie meinen Willen thun, wegen eines Mädchens, das ich nach Torre de' Specchi ſchaffen will. Sie iſt die Tochter von Claudio Neri, dem Ew. Heiligkeit verſprochen hat, daß Sie ſeine Kinder beſchützen will, und da erinnere ich Sie, daß es hübſch iſt, wenn ein Papſt ſein Wort hält. Deßwegen übergeben Sie mir gedachtes Geſchäft, und ſo, daß ich mich im Nothfall Ihres Namens bedienen könne; um ſo mehr, da ich den Willen des Mädchens weiß und gewiß bin, daß ſie durch göttliche Eingebung bewegt wird. Und mit der größten Demuth, die ich ſchuldig bin, küſſe ich die heiligſten Füße.

Eigenhändige Resolution des Papstes, unter das Memorial geschrieben.

Der Papst sagt, daß dieser Aufsatz in seinem ersten Theil etwas vom Geiste der Eitelkeit enthält, indem Er dadurch erfahren soll, daß die Kardinäle Dieselben so oft besuchen, wenn uns nicht etwa dadurch angedeutet werden soll, daß diese Herren geistlich gesinnt sind, welches man recht gut weiß. Daß Er nicht gekommen ist, Dieselben zu sehen, darauf sagt Er: daß es Ew. Ehrwürden nicht verdienen, da Sie das Kardinalat nicht haben annehmen wollen, das Ihnen so oft angetragen worden. Was den Befehl betrifft, so ist Er zufrieden, daß Dieselben mit Ihrer gewöhnlichen Befehlshaberei denen guten Müttern einen tüchtigen Filz geben, die es Denenselben nicht nach Ihrem Sinne machen. Nun befiehlt Er Denselben aber, daß Sie sich wahren, und nicht Beichte sitzen ohne seine Erlaubniß. Kommt aber unser Herr, Dieselben zu besuchen, so bitten Sie für uns und für die dringendsten Nothdurften der Christenheit.

Allgemeine Betrachtung.

Zu Anfang des sechzehnten Jahrhunderts hatte sich der Geist der bildenden Kunst völlig aus der Barbarei des Mittelalters emporgehoben; zu freisinnigen, heitern Wirkungen war sie gelangt. Was aber sich in der edlen menschlichen Natur auf Verstand, Vernunft, Religion bezog, genoß keineswegs einer freien Wirkung. Im Norden kämpfte ein gebildeter Menschensinn gegen die plumpen Anmaßungen eines veralteten Herkommens; leider waren Worte und Vernunftgründe nicht hinreichend, man griff zu den Waffen. Tausende und aber Tausende, die ihr Seelenheil auf reinem, freiem Wege suchten, giengen an Leib und Gütern auf die grausamste Weise zu Grunde.

Im Süden selbst suchten edlere, schönere Geister sich von der Gewalt der allbeherrschenden Kirche loszulösen, und wir glauben an Philipp Neri einen Versuch zu sehen, wie man wohl ein frommer Mann sein, auch ein Heiliger werden könne, ohne sich der Alleinherrschaft des römischen Papstes zu unterwerfen. Freilich findet Neri für Gefühl und Einbildungskraft gerade in dem Element, welches von der römischen Kirche beherrscht wird, gleichfalls sein Behagen; sich ganz von ihr loszuhalten, wird ihm deßhalb unmöglich. Wie lange zaudert er, bis er sich in den Priesterstand begiebt; wie löst er sich ab von allem kirchlichen Schlendrian, und wie sucht er Lehre sowohl als Leben heiter-sittlich und einwirkend-praktisch zu machen!

Daß er zuletzt den Kardinalshut entschieden verschmäht auf eine den Papst beleidigende Weise, zeugt, wie er sich von Banden frei zu erhalten gesucht hat. Sodann giebt die wunderliche, bis zum Komischen trotzige Korrespondenz, womit wir unsern Vortrag schlossen, ein lebendiges Zeugniß und versetzt uns einigermaßen in das Jahrhundert, welches der außerordentliche Mann beinahe durch sein Leben ausfüllte. Uns war es höchst merkwürdig, einen Heiligen anzutreffen, Zeitgenossen des Weltkindes Cellini, gleichfalls eines Florentiners, dessen Andenken wir so viele Aufmerksamkeit gewidmet. Auch sollte die Parallele zwischen beiden ausführlicher behandelt werden, und vielleicht noch einige andere bedeutende Existenzen, um durch mehrere Individuen ein lebendiges Bild der Zeit eigenthümlich hervorzurufen. Möge jedoch dasjenige, was hier von einem frommen, edeln Enthusiasmus vorgeführt worden, zu anmuthigen Vergleichungen einstweilen Anlaß geben!

Zweiter Aufenthalt in Rom.

Longa sit huic aetas dominaeque potentia terrae,
Sitque sub hac oriens occiduusque dies.

Juni.

Korrespondenz.

Rom, den 8. Juni 1787.

Vorgestern bin ich glücklich wieder hier angelangt, und gestern hat der feierliche Frohnleichnamstag mich sogleich wieder zum Römer eingeweiht. Gern will ich gestehen, meine Abreise von Neapel machte mir einige Pein; nicht sowohl die herrliche Gegend als eine gewaltige Lava hinter mir lassend, die von dem Gipfel aus ihren Weg nach dem Meere zu nahm, die ich wohl hätte in der Nähe betrachten, deren Art und Weise, von der man so viel gelesen und erzählt hat, ich in meine Erfahrungen hätte mit aufnehmen sollen.

Heute jedoch ist meine Sehnsucht nach dieser großen Naturscene schon wieder ins Gleiche gebracht; nicht sowohl das fromme Festgewirre, das bei einem imposanten Ganzen doch hie und da durch abgeschmacktes Einzelne den innern Sinn verletzt, sondern die Anschauung der Teppiche nach Raphaels Kartonen hat mich wieder in den Kreis höherer Betrachtungen zurückgeführt. Die vorzüglichsten, die ihm am gewissesten ihren Ursprung verdanken, sind zusammen ausgebreitet, andere, wahrscheinlich von Schülern, Zeit- und Kunstgenossen erfundene, schließen sich nicht unwürdig an und bedecken die gränzenlosen Räume.

Rom, den 16. Juni 1787.

Laßt mich auch wieder, meine Lieben, ein Wort zu euch reden. Mir geht es sehr wohl, ich finde mich immer mehr in mich zurück und lerne unterscheiden, was mir eigen und was mir fremd ist.

Ich bin fleißig und nehme von allen Seiten ein und wachse von innen heraus. Diese Tage war ich in Tivoli und habe eines der ersten Naturschauspiele gesehen. Es gehören die Wasserfälle dort mit den Ruinen und dem ganzen Komplex der Landschaft zu denen Gegenständen, deren Bekanntschaft uns im tiefsten Grund reicher macht.

Am letzten Posttage habe ich versäumt zu schreiben. In Tivoli war ich sehr müde vom Spazierengehen und vom Zeichnen in der Hitze. Ich war mit Herrn Hackert draußen, der eine unglaubliche Meisterschaft hat, die Natur abzuschreiben und der Zeichnung gleich eine Gestalt zu geben. Ich habe in diesen wenigen Tagen viel von ihm gelernt.

Weiter mag ich gar nichts sagen. Das ist wieder ein Gipfel irdischer Dinge. Ein sehr complicirter Fall in der Gegend bringt die herrlichsten Wirkungen hervor.

Herr Hackert hat mich gelobt und getadelt und mir weiter geholfen. Er that mir halb im Scherz halb im Ernst den Vorschlag, achtzehn Monate in Italien zu bleiben und mich nach guten Grundsätzen zu üben; nach dieser Zeit, versprach er mir, sollte ich Freude an meinen Arbeiten haben. Ich sehe auch wohl, was und wie man studiren muß, um über gewisse Schwierigkeiten hinauszukommen, unter deren Last man sonst sein ganzes Leben hinkriecht.

Noch eine Bemerkung! Jetzt fangen erst die Bäume, die Felsen, ja Rom selbst an, mir lieb zu werden; bisher hab' ich sie immer nur als fremd gefühlt; dagegen freuten mich geringe Gegenstände, die mit denen Aehnlichkeit hatten, die ich in der Jugend sah. Nun muß ich auch erst hier zu Hause werden, und doch kann ich's nie so innig sein, als mit jenen ersten Gegenständen des Lebens. Ich habe Verschiedenes, bezüglich auf Kunst und Nachahmung, bei dieser Gelegenheit gedacht.

Während meiner Abwesenheit hatte Tischbein ein Gemälde von Daniele da Volterra im Kloster an der Porta del Popolo entdeckt; die Geistlichen wollten es für tausend Scudi hergeben, welche Tischbein als Künstler nicht aufzutreiben wußte. Er machte daher an Madame Angelika durch Meyer den Vorschlag, in den sie willigte, gedachte Summe auszahlte, das Bild zu sich nahm und später Tischbein die ihm kontraktmäßige Hälfte um ein Namhaftes abkaufte. Es war ein vortreffliches Bild, die Grablegung vorstellend, mit vielen Figuren. Eine von Meyer darnach sorgfältig hergestellte Zeichnung ist noch vorhanden.

Rom, den 20. Juni.

Nun hab' ich hier schon wieder treffliche Kunstwerke gesehen, und mein Geist reinigt und bestimmt sich. Doch brauchte ich wenigstens noch ein Jahr allein in Rom, um nach meiner Art den Aufenthalt nutzen zu können, und ihr wißt, ich kann nichts auf andre Art. Jetzt, wenn ich scheide, werde ich nur wissen, welcher Sinn mir noch nicht aufgegangen ist, und so sei es denn eine Weile genug.

Der Herkules Farneſe ist fort; ich hab' ihn noch auf seinen ächten Beinen gesehen, die man ihm nach so langer Zeit wieder gab. Nun begreift man nicht, wie man die ersten von Porta hat so lange gut finden können. Es ist nun eins der vollkommensten Werke alter Zeit. In Neapel wird der König ein Museum bauen lassen, wo Alles, was er von Kunstsachen besitzt, das Herkulaniſche Museum, die Gemälde von Pompeji, die Gemälde von Capo di Monte, die ganze Farneſiſche Erbschaft, vereinigt aufgestellt werden sollen. Es ist ein großes und schönes Unternehmen. Unser Landsmann Hackert ist die erste Triebfeder dieses Werks. Sogar der Toro Farnese soll nach Neapel wandern und dort auf der Promenade aufgestellt werden. Könnten sie die Carracciſche Galerie aus dem Palaste mitnehmen, sie thäten's auch.

Rom, den 27. Juni.

Ich war mit Hackert in der Galerie Colonna, wo Pouſſins, Claude's, Salvator Roſa's Arbeiten zusammenhängen. Er sagte mir viel Gutes und gründlich Gedachtes über diese Bilder; er hat einige davon kopirt und die andern recht aus dem Fundament studirt. Es freute mich, daß ich im Allgemeinen bei den ersten Besuchen in der Galerie eben dieselbe Vorstellung gehabt hatte. Alles, was er mir sagte, hat meine Begriffe nicht geändert, sondern nur erweitert und bestimmt. Wenn man nun gleich wieder die Natur ansehn und wieder finden und lesen kann, was jene gefunden und mehr oder weniger nachgeahmt haben, das muß die Seele erweitern, reinigen und ihr zuletzt den höchsten anschauenden Begriff von Natur und Kunst geben. Ich will auch nicht mehr ruhen, bis mir nichts mehr Wort und Tradition, sondern lebendiger Begriff ist. Von Jugend auf war mir dieses mein Trieb und meine Plage; jetzt, da das Alter kommt, will ich wenigstens das Erreichbare erreichen und das Thuliche thun, da ich so lange, verdient und unverdient, das Schicksal des Sisyphus und Tantalus erduldet habe.

Bleibt in der Liebe und Glauben an mich! Mit den Menschen

hab' ich jetzt ein leidlich Leben und eine gute Art Offenheit; ich bin wohl und freue mich meiner Tage.

Tischbein ist sehr brav, doch fürchte ich, er wird nie in einen solchen Zustand kommen, in welchem er mit Freude und Freiheit arbeiten kann. Mündlich mehr von diesem auch wunderbaren Menschen. Mein Porträt wird glücklich; es gleicht sehr, und der Gedanke gefällt Jedermann. Angelika malt mich auch, daraus wird aber nichts: es verdrießt sie sehr, daß es nicht gleichen und werden will; es ist immer ein hübscher Bursche, aber keine Spur von mir.

Rom, den 30. Juni.

Das große Fest St. Peter und Paul ist endlich auch herangekommen; gestern haben wir die Erleuchtung der Kuppel und das Feuerwerk vom Kastell gesehen. Die Erleuchtung ist ein Anblick wie ein ungeheures Märchen; man traut seinen Augen nicht. Da ich neuerdings nur die Sachen und nicht wie sonst bei und mit den Sachen sehe, was nicht da ist, so müssen mir so große Schauspiele kommen, wenn ich mich freuen soll. Ich habe auf meiner Reise etwa ein halb Dutzend gezählt, und dieses darf allerdings unter den ersten stehen. Die schöne Form der Kolonnade, der Kirche und besonders der Kuppel, erst in einem feurigen Umrisse und, wenn die Stunde vorbei ist, in einer glühenden Masse zu sehen, ist einzig und herrlich. Wenn man bedenkt, daß das ungeheure Gebäude in diesem Augenblick nur zum Gerüste dient, so wird man wohl begreifen, daß etwas Aehnliches in der Welt nicht sein kann. Der Himmel war rein und hell, der Mond schien und dämpfte das Feuer der Lampen zum angenehmen Schein; zuletzt aber, wie Alles durch die zweite Erleuchtung in Gluth gesetzt wurde, ward das Licht des Mondes ausgelöscht. Das Feuerwerk ist wegen des Ortes schön, doch lange nicht verhältnißmäßig zur Erleuchtung. Heute Abend sehen wir beides noch einmal.

Auch das ist vorüber. Es war ein schöner, klarer Himmel und der Mond voll; dadurch ward die Erleuchtung sanfter, und es sah ganz aus wie ein Märchen. Die schöne Form der Kirche und der Kuppel gleichsam in einem feurigen Aufriß zu sehen, ist ein großer und reizender Anblick.

Rom, Ende Juni.

Ich habe mich in eine zu große Schule begeben, als daß ich geschwind wieder aus der Lehre gehen dürfte. Meine Kunstkenntnisse, meine kleinen Talente müssen hier ganz durchgearbeitet, ganz reif

werden, ſonſt bring' ich wieder euch einen halben Freund zurück, und das Sehnen, Bemühen, Krabbeln und Schleichen geht von Neuem an. Ich würde nicht fertig werden, wenn ich euch erzählen ſollte, wie mir auch wieder Alles dieſen Monat hier geglückt iſt, ja wie mir Alles auf einem Teller iſt präſentirt worden, was ich nur gewünſcht habe. Ich habe ein ſchönes Quartier, gute Hausleute. Tiſchbein geht nach Neapel, und ich beziehe ſein Studium, einen großen kühlen Saal. Wenn ihr mein gedenkt, ſo denkt an mich als an einen Glücklichen; ich will oft ſchreiben, und ſo ſind und bleiben wir zuſammen.

Auch neue Gedanken und Einfälle hab' ich genug; ich finde meine erſte Jugend bis auf Kleinigkeiten wieder, indem ich mir ſelbſt überlaſſen bin, und dann trägt mich die Höhe und Würde der Gegenſtände wieder ſo hoch und weit, als meine letzte Exiſtenz nur reicht. Mein Auge bildet ſich unglaublich, und meine Hand ſoll nicht ganz zurückbleiben. Es iſt nur Ein Rom in der Welt, und ich befinde mich hier wie der Fiſch im Waſſer und ſchwimme oben wie eine Stückkugel im Queckſilber, die in jedem andern Fluidum untergeht. Nichts trübt die Atmoſphäre meiner Gedanken, als daß ich mein Glück nicht mit meinen Geliebten theilen kann. Der Himmel iſt jetzt herrlich heiter, ſo daß Rom nur Morgens und Abends einigen Nebel hat. Auf den Gebirgen aber, Albano, Caſtello, Frascati, wo ich vergangene Woche drei Tage zubrachte, iſt eine immer heitre reine Luft. Da iſt eine Natur zu ſtudiren.

Bemerkung.

Indem ich nun meine Mittheilungen den damaligen Zuſtänden, Eindrücken und Gefühlen gemäß einrichten möchte und daher aus eigenen Briefen, welche freilich mehr als irgend eine ſpätere Erzählung das Eigenthümliche des Augenblicks darſtellen, die allgemein intereſſanten Stellen auszuziehen anfange, ſo find' ich auch Freundesbriefe mir unter der Hand, welche hiezu noch vorzüglicher dienen möchten. Deßhalb ich denn ſolche briefliche Dokumente hie und da einzuſchalten mich entſchließe und hier ſogleich damit beginne, von dem aus Rom ſcheidenden, in Neapel anlangenden Tiſchbein die lebhafteſten Erzählungen einzuführen. Sie gewähren den Vortheil, den Leſer ſogleich in jene Gegenden und in die unmittelbarſten Verhältniſſe der Perſonen zu verſetzen, beſonders auch den Charakter des Künſtlers aufzuklären, der ſo lange bedeutend gewirkt und, wenn er auch mitunter gar wunderlich erſcheinen mochte, doch immer ſo in ſeinem Beſtreben als in ſeinem Leiſten ein dankbares Erinnern verdient.

Tischbein an Goethe.

Neapel, den 10. Juli 1787.

Unsere Reise von Rom bis Capua war sehr glücklich und angenehm. In Albano kam Hackert zu uns; in Velletri speisten wir bei Kardinal Borgia und besahen dessen Museum, zu meinem besondern Vergnügen, weil ich Manches bemerkte, das ich im erstenmal übergangen hatte. Um drei Uhr Nachmittags reisten wir wieder ab, durch die pontinischen Sümpfe, die mir diesesmal auch viel besser gefielen als im Winter, weil die grünen Bäume und Hecken diesen großen Ebenen eine anmuthige Verschiedenheit geben. Wir fanden uns kurz vor der Abenddämmerung in Mitte der Sümpfe, wo die Post wechselt. Während der Zeit aber, als die Postillons alle Beredsamkeit anwendeten, uns Geld abzunöthigen, fand ein muthiger Schimmelhengst Gelegenheit, sich loszureißen und fortzurennen; das gab ein Schauspiel, welches uns viel Vergnügen machte.

Es war ein schneeweißes schönes Pferd von prächtiger Gestalt; er zerriß die Zügel, womit er angebunden war, hackte mit den Vorderfüßen nach dem, der ihn aufhalten wollte, schlug hinten aus und machte ein solches Geschrei mit Wiehern, daß Alles aus Furcht bei Seite trat. Nun sprang er übern Graben und galoppirte über das Feld, beständig schnaubend und wiehernd. Schweif und Mähnen flatterten hoch in die Luft auf, und seine Gestalt in freier Bewegung war so schön, daß Alles ausrief: O che bellezze! che bellezze! Dann lief er nah' an einem andern Graben hin und wieder und suchte eine schmale Stelle, um überzuspringen, um zu den Fohlen und Stuten zu kommen, deren viele hundert jenseits weideten. Endlich gelang es ihm, hinüberzuspringen, und nun setzte er unter die Stuten, die ruhig graseten. Die erschraken vor seiner Wildheit und seinem Geschrei, liefen in langer Reihe und flohen über das flache Feld vor ihm hin; er aber immer hinterdrein, indem er aufzuspringen versuchte. Endlich trieb er eine Stute abseits; die eilte nun auf ein ander Feld zu einer andern zahlreichen Versammlung von Stuten. Auch diese, von Schrecken ergriffen, schlugen hinüber zu dem ersten Haufen. Nun war das Feld schwarz von Pferden, wo der weiße Hengst immer drunter herumsprang, Alles in Schrecken und Wildheit. Die Heerde lief in langen Reihen auf dem Felde hin und her, es sauste die Luft und donnerte die Erde, wo die Kraft der schweren Pferde überhinflog. Wir sahen lange mit Vergnügen zu, wie der Trupp von so vielen Hunderten auf dem Feld herumgaloppirte, bald in einem Klump, bald getheilt, jetzt zerstreut einzeln umherlaufend, bald in langen Reihen über den Boden hinrennend.

Zweiter Aufenthalt in Rom.

Longa sit huic aetas dominaeque potentia terrae,
Sitque sub hac oriens occidunsque dies.

Juni.

Korreſpondenz.

Rom, den 8. Juni 1787.

Vorgeſtern bin ich glücklich wieder hier angelangt, und geſtern hat der feierliche Frohnleichnamstag mich ſogleich wieder zum Römer eingeweiht. Gern will ich geſtehen, meine Abreiſe von Neapel machte mir einige Pein; nicht ſowohl die herrliche Gegend als eine gewaltige Lava hinter mir laſſend, die von dem Gipfel aus ihren Weg nach dem Meere zu nahm, die ich wohl hätte in der Nähe betrachten, deren Art und Weiſe, von der man ſo viel geleſen und erzählt hat, ich in meine Erfahrungen hätte mit aufnehmen ſollen.

Heute jedoch iſt meine Sehnſucht nach dieſer großen Naturſcene ſchon wieder ins Gleiche gebracht; nicht ſowohl das fromme Feſtgewirre, das bei einem impoſanten Ganzen doch hie und da durch abgeſchmacktes Einzelne den innern Sinn verletzt, ſondern die Anſchauung der Teppiche nach Raphaels Kartonen hat mich wieder in den Kreis höherer Betrachtungen zurückgeführt. Die vorzüglichſten, die ihm am gewiſſeſten ihren Urſprung verdanken, ſind zuſammen ausgebreitet, andere, wahrſcheinlich von Schülern, Zeit- und Kunſtgenoſſen erfundene, ſchließen ſich nicht unwürdig an und bedecken die gränzenloſen Räume.

Rom, den 16. Juni 1787.

Laßt mich auch wieder, meine Lieben, ein Wort zu euch reden. Mir geht es ſehr wohl, ich finde mich immer mehr in mich zurück und lerne unterſcheiden, was mir eigen und was mir fremd iſt.

Ich bin fleißig und nehme von allen Seiten ein und wachse von innen heraus. Diese Tage war ich in Tivoli und habe eines der ersten Naturschauspiele gesehen. Es gehören die Wasserfälle dort mit den Ruinen und dem ganzen Komplex der Landschaft zu denen Gegenständen, deren Bekanntschaft uns im tiefsten Grund reicher macht.

Am letzten Posttage habe ich versäumt zu schreiben. In Tivoli war ich sehr müde vom Spazierengehen und vom Zeichnen in der Hitze. Ich war mit Herrn Hackert draußen, der eine unglaubliche Meisterschaft hat, die Natur abzuschreiben und der Zeichnung gleich eine Gestalt zu geben. Ich habe in diesen wenigen Tagen viel von ihm gelernt.

Weiter mag ich gar nichts sagen. Das ist wieder ein Gipfel irdischer Dinge. Ein sehr complicirter Fall in der Gegend bringt die herrlichsten Wirkungen hervor.

Herr Hackert hat mich gelobt und getadelt und mir weiter geholfen. Er that mir halb im Scherz halb im Ernst den Vorschlag, achtzehn Monate in Italien zu bleiben und mich nach guten Grundsätzen zu üben; nach dieser Zeit, versprach er mir, sollte ich Freude an meinen Arbeiten haben. Ich sehe auch wohl, was und wie man studiren muß, um über gewisse Schwierigkeiten hinauszukommen, unter deren Last man sonst sein ganzes Leben hinkriecht.

Noch eine Bemerkung! Jetzt fangen erst die Bäume, die Felsen, ja Rom selbst an, mir lieb zu werden; bisher hab' ich sie immer nur als fremd gefühlt; dagegen freuten mich geringe Gegenstände, die mit denen Aehnlichkeit hatten, die ich in der Jugend sah. Nun muß ich auch erst hier zu Hause werden, und doch kann ich's nie so innig sein, als mit jenen ersten Gegenständen des Lebens. Ich habe Verschiedenes, bezüglich auf Kunst und Nachahmung, bei dieser Gelegenheit gedacht.

Während meiner Abwesenheit hatte Tischbein ein Gemälde von Daniele da Volterra im Kloster an der Porta del Popolo entdeckt; die Geistlichen wollten es für tausend Scudi hergeben, welche Tischbein als Künstler nicht aufzutreiben wußte. Er machte daher an Madame Angelika durch Meyer den Vorschlag, in den sie willigte, gedachte Summe auszahlte, das Bild zu sich nahm und später Tischbein die ihm kontraktmäßige Hälfte um ein Namhaftes abkaufte. Es war ein vortreffliches Bild, die Grablegung vorstellend, mit vielen Figuren. Eine von Meyer darnach sorgfältig hergestellte Zeichnung ist noch vorhanden.

Rom, den 20. Juni.

Nun hab' ich hier schon wieder treffliche Kunstwerke gesehen, und mein Geist reinigt und bestimmt sich. Doch brauchte ich wenigstens noch ein Jahr allein in Rom, um nach meiner Art den Aufenthalt nutzen zu können, und ihr wißt, ich kann nichts auf andre Art. Jetzt, wenn ich scheide, werde ich nur wissen, welcher Sinn mir noch nicht aufgegangen ist, und so sei es denn eine Weile genug.

Der Herkules Farnese ist fort; ich hab' ihn noch auf seinen ächten Beinen gesehen, die man ihm nach so langer Zeit wieder gab. Nun begreift man nicht, wie man die ersten von Porta hat so lange gut finden können. Es ist nun eins der vollkommensten Werke alter Zeit. In Neapel wird der König ein Museum bauen lassen, wo Alles, was er von Kunstsachen besitzt, das Herkulanische Museum, die Gemälde von Pompeji, die Gemälde von Capo di Monte, die ganze Farnesische Erbschaft, vereinigt aufgestellt werden sollen. Es ist ein großes und schönes Unternehmen. Unser Landsmann Hackert ist die erste Triebfeder dieses Werks. Sogar der Toro Farnese soll nach Neapel wandern und dort auf der Promenade aufgestellt werden. Könnten sie die Carraccische Galerie aus dem Palaste mitnehmen, sie thäten's auch.

Rom, den 27. Juni.

Ich war mit Hackert in der Galerie Colonna, wo Poussins, Claude's, Salvator Rosa's Arbeiten zusammenhängen. Er sagte mir viel Gutes und gründlich Gedachtes über diese Bilder; er hat einige davon kopirt und die andern recht aus dem Fundament studirt. Es freute mich, daß ich im Allgemeinen bei den ersten Besuchen in der Galerie eben dieselbe Vorstellung gehabt hatte. Alles, was er mir sagte, hat meine Begriffe nicht geändert, sondern nur erweitert und bestimmt. Wenn man nun gleich wieder die Natur ansehn und wieder finden und lesen kann, was jene gefunden und mehr oder weniger nachgeahmt haben, das muß die Seele erweitern, reinigen und ihr zuletzt den höchsten anschauenden Begriff von Natur und Kunst geben. Ich will auch nicht mehr ruhen, bis mir nichts mehr Wort und Tradition, sondern lebendiger Begriff ist. Von Jugend auf war mir dieses mein Trieb und meine Plage; jetzt, da das Alter kommt, will ich wenigstens das Erreichbare erreichen und das Thuliche thun, da ich so lange, verdient und unverdient, das Schicksal des Sisyphus und Tantalus erduldet habe.

Bleibt in der Liebe und Glauben an mich! Mit den Menschen

hab' ich jetzt ein leidlich Leben und eine gute Art Offenheit; ich bin wohl und freue mich meiner Tage.

Tischbein ist sehr brav, doch fürchte ich, er wird nie in einen solchen Zustand kommen, in welchem er mit Freude und Freiheit arbeiten kann. Mündlich mehr von diesem auch wunderbaren Menschen. Mein Porträt wird glücklich; es gleicht sehr, und der Gedanke gefällt Jedermann. Angelika malt mich auch, daraus wird aber nichts: es verdrießt sie sehr, daß es nicht gleichen und werden will; es ist immer ein hübscher Bursche, aber keine Spur von mir.

Rom, den 30. Juni.

Das große Fest St. Peter und Paul ist endlich auch herangekommen; gestern haben wir die Erleuchtung der Kuppel und das Feuerwerk vom Kastell gesehen. Die Erleuchtung ist ein Anblick wie ein ungeheures Märchen; man traut seinen Augen nicht. Da ich neuerdings nur die Sachen und nicht wie sonst bei und mit den Sachen sehe, was nicht da ist, so müssen mir so große Schauspiele kommen, wenn ich mich freuen soll. Ich habe auf meiner Reise etwa ein halb Dutzend gezählt, und dieses darf allerdings unter den ersten stehen. Die schöne Form der Kolonnade, der Kirche und besonders der Kuppel, erst in einem feurigen Umrisse und, wenn die Stunde vorbei ist, in einer glühenden Masse zu sehen, ist einzig und herrlich. Wenn man bedenkt, daß das ungeheure Gebäude in diesem Augenblick nur zum Gerüste dient, so wird man wohl begreifen, daß etwas Aehnliches in der Welt nicht sein kann. Der Himmel war rein und hell, der Mond schien und dämpfte das Feuer der Lampen zum angenehmen Schein; zuletzt aber, wie Alles durch die zweite Erleuchtung in Gluth gesetzt wurde, ward das Licht des Mondes ausgelöscht. Das Feuerwerk ist wegen des Ortes schön, doch lange nicht verhältnißmäßig zur Erleuchtung. Heute Abend sehen wir beides noch einmal.

Auch das ist vorüber. Es war ein schöner, klarer Himmel und der Mond voll; dadurch ward die Erleuchtung sanfter, und es sah ganz aus wie ein Märchen. Die schöne Form der Kirche und der Kuppel gleichsam in einem feurigen Aufriß zu sehen, ist ein großer und reizender Anblick.

Rom, Ende Juni.

Ich habe mich in eine zu große Schule begeben, als daß ich geschwind wieder aus der Lehre gehen dürfte. Meine Kunstkenntnisse, meine kleinen Talente müssen hier ganz durchgearbeitet, ganz reif

werden, ſonſt bring' ich wieder euch einen halben Freund zurück, und das Sehnen, Bemühen, Krabbeln und Schleichen geht von Neuem an. Ich würde nicht fertig werden, wenn ich euch erzählen ſollte, wie mir auch wieder Alles dieſen Monat hier geglückt iſt, ja wie mir Alles auf einem Teller iſt präſentirt worden, was ich nur gewünſcht habe. Ich habe ein ſchönes Quartier, gute Hausleute. Tiſchbein geht nach Neapel, und ich beziehe ſein Studium, einen großen kühlen Saal. Wenn ihr mein gedenkt, ſo denkt an mich als an einen Glücklichen; ich will oft ſchreiben, und ſo ſind und bleiben wir zuſammen.

Auch neue Gedanken und Einfälle hab' ich genug; ich finde meine erſte Jugend bis auf Kleinigkeiten wieder, indem ich mir ſelbſt überlaſſen bin, und dann trägt mich die Höhe und Würde der Gegenſtände wieder ſo hoch und weit, als meine letzte Exiſtenz nur reicht. Mein Auge bildet ſich unglaublich, und meine Hand ſoll nicht ganz zurückbleiben. Es iſt nur Ein Rom in der Welt, und ich befinde mich hier wie der Fiſch im Waſſer und ſchwimme oben wie eine Stückkugel im Queckſilber, die in jedem andern Fluidum untergeht. Nichts trübt die Atmoſphäre meiner Gedanken, als daß ich mein Glück nicht mit meinen Geliebten theilen kann. Der Himmel iſt jetzt herrlich heiter, ſo daß Rom nur Morgens und Abends einigen Nebel hat. Auf den Gebirgen aber, Albano, Caſtello, Frascati, wo ich vergangene Woche drei Tage zubrachte, iſt eine immer heitre reine Luft. Da iſt eine Natur zu ſtudiren.

Bemerkung.

Indem ich nun meine Mittheilungen den damaligen Zuſtänden, Eindrücken und Gefühlen gemäß einrichten möchte und daher aus eigenen Briefen, welche freilich mehr als irgend eine ſpätere Erzählung das Eigenthümliche des Augenblicks darſtellen, die allgemein intereſſanten Stellen auszuziehen anfange, ſo find' ich auch Freundesbriefe mir unter der Hand, welche hiezu noch vorzüglicher dienen möchten. Deßhalb ich denn ſolche briefliche Dokumente hie und da einzuſchalten mich entſchließe und hier ſogleich damit beginne, von dem aus Rom ſcheidenden, in Neapel anlangenden Tiſchbein die lebhafteſten Erzählungen einzuführen. Sie gewähren den Vortheil, den Leſer ſogleich in jene Gegenden und in die unmittelbarſten Verhältniſſe der Perſonen zu verſetzen, beſonders auch den Charakter des Künſtlers aufzuklären, der ſo lange bedeutend gewirkt und, wenn er auch mitunter gar wunderlich erſcheinen mochte, doch immer ſo in ſeinem Beſtreben als in ſeinem Leiſten ein dankbares Erinnern verdient.

Tischbein an Goethe.

Neapel, den 10. Juli 1787.

Unsere Reise von Rom bis Capua war sehr glücklich und angenehm. In Albano kam Hackert zu uns; in Velletri speisten wir bei Kardinal Borgia und besahen dessen Museum, zu meinem besondern Vergnügen, weil ich Manches bemerkte, das ich im erstenmal übergangen hatte. Um drei Uhr Nachmittags reisten wir wieder ab, durch die pontinischen Sümpfe, die mir diesesmal auch viel besser gefielen als im Winter, weil die grünen Bäume und Hecken diesen großen Ebenen eine anmuthige Verschiedenheit geben. Wir fanden uns kurz vor der Abenddämmerung in Mitte der Sümpfe, wo die Post wechselt. Während der Zeit aber, als die Postillons alle Beredsamkeit anwendeten, uns Geld abzunöthigen, fand ein muthiger Schimmelhengst Gelegenheit, sich loszureißen und fortzurennen; das gab ein Schauspiel, welches uns viel Vergnügen machte.

Es war ein schneeweißes schönes Pferd von prächtiger Gestalt; er zerriß die Zügel, womit er angebunden war, hackte mit den Vorderfüßen nach dem, der ihn aufhalten wollte, schlug hinten aus und machte ein solches Geschrei mit Wiehern, daß Alles aus Furcht bei Seite trat. Nun sprang er übern Graben und galoppirte über das Feld, beständig schnaubend und wiehernd. Schweif und Mähnen flatterten hoch in die Luft auf, und seine Gestalt in freier Bewegung war so schön, daß Alles ausrief: O che bellezze! che bellezze! Dann lief er nah' an einem andern Graben hin und wieder und suchte eine schmale Stelle, um überzuspringen, um zu den Fohlen und Stuten zu kommen, deren viele hundert jenseits weideten. Endlich gelang es ihm, hinüberzuspringen, und nun setzte er unter die Stuten, die ruhig graseten. Die erschraken vor seiner Wildheit und seinem Geschrei, liefen in langer Reihe und flohen über das flache Feld vor ihm hin; er aber immer hinterdrein, indem er aufzuspringen versuchte. Endlich trieb er eine Stute abseits; die eilte nun auf ein ander Feld zu einer andern zahlreichen Versammlung von Stuten. Auch diese, von Schrecken ergriffen, schlugen hinüber zu dem ersten Haufen. Nun war das Feld schwarz von Pferden, wo der weiße Hengst immer drunter herumsprang, Alles in Schrecken und Wildheit. Die Heerde lief in langen Reihen auf dem Felde hin und her, es sauste die Luft und donnerte die Erde, wo die Kraft der schweren Pferde überhinflog. Wir sahen lange mit Vergnügen zu, wie der Trupp von so vielen Hunderten auf dem Feld herumgaloppirte, bald in einem Klump, bald getheilt, jetzt zerstreut einzeln umherlaufend, bald in langen Reihen über den Boden hinrennend.

Endlich beraubte uns die Dunkelheit der einbrechenden Nacht dieſes einzigen Schauſpiels, und als der klarſte Mond hinter den Bergen aufſtieg, verloſch das Licht unſerer angezündeten Laternen. Doch da ich mich lange an ſeinem ſanften Schein vergnügt hatte, konnte ich mich des Schlafs nicht mehr erwehren, und mit aller Furcht vor der ungeſunden Luft ſchlief ich länger als eine Stunde und erwachte nicht eher, bis wir zu Terracina ankamen, wo wir die Pferde wechſelten.

Hier waren die Poſtillons ſehr artig, wegen der Furcht, welche ihnen der Marcheſe Lucheſini eingejagt hatte; ſie gaben uns die beſten Pferde und Führer, weil der Weg zwiſchen den großen Klippen und dem Meer gefährlich iſt. Hier ſind ſchon manche Unglücke geſchehen, beſonders Nachts, wo die Pferde leicht ſcheu werden. Während des Anſpannens, und indeſſen man den Paß an die letzte römiſche Wache vorzeigte, gieng ich zwiſchen den hohen Felſen und dem Meer ſpazieren und erblickte den größten Effekt: der dunkle Fels, vom Mond glänzend erleuchtet, der eine lebhaft flimmernde Säule in das blaue Meer warf und bis auf die am Ufer ſchwankenden Wellen heranflimmerte. Da oben, auf der Zinne des Berges, im dämmernden Blau, lagen die Trümmer von Genſerichs zerfallener Burg; ſie machte mich an vergangene Zeiten denken: ich fühlte des unglücklichen Konradins Sehnſucht, ſich zu retten, wie des Cicero und des Marius, die ſich alle in dieſer Gegend geängſtigt hatten.

Schön war es, nun fernerhin an dem Berg, zwiſchen den großen herabgerollten Felſenklumpen am Saume des Meeres im Mondenlicht herzufahren. Deutlich beleuchtet waren die Gruppen der Olivenbäume, Palmen und Pinien bei Fondi; aber die Vorzüge der Citronenwälder vermißte man; ſie ſtehen nur in ihrer ganzen Pracht, wenn die Sonne auf die goldglänzenden Früchte ſcheint. Nun gieng es über den Berg, wo die vielen Oliven- und Johannisbrodbäume ſtehen, und es war ſchon Tag geworden, als wir bei den Ruinen der antiken Stadt, wo die vielen Ueberbleibſel von Grabmälern ſind, ankamen. Das größte darunter ſoll dem Cicero errichtet worden ſein, eben an dem Ort, wo er ermordet worden. Es war ſchon einige Stunden Tag, als wir an dem erfreulichen Meerbuſen zu Molo di Gaëta ankamen. Die Fiſcher mit ihrer Beute kehrten ſchon wieder zurück; das machte den Strand ſehr lebhaft. Einige trugen die Fiſche und Meerfrüchte in Körben weg, die andern bereiteten die Garne ſchon wieder auf einen künftigen Fang. Von da fuhren wir nach Garigliano, wo Cavaliere Venuti graben läßt. Hier verließ uns Hackert — denn er eilte nach Caſerta — und wir giengen, abwärts von der Straße, herunter an das Meer, wo ein Frühſtück

für uns bereitet war, welches wohl für ein Mittagsessen gelten konnte. Hier waren die ausgegrabenen Antiken aufgehoben, die aber jämmerlich zerschlagen sind. Unter andern schönen Sachen findet sich ein Bein von einer Statue, die dem Apoll von Belvedere nicht viel nachgeben mag. Es wär' ein Glück, wenn man das Uebrige dazu fände.

Wir hatten uns aus Müdigkeit etwas schlafen gelegt, und da wir wieder erwachten, fanden wir uns in Gesellschaft einer angenehmen Familie, die in dieser Gegend wohnt, um uns ein Mittagsmahl zu geben; welche Aufmerksamkeit wir freilich Herrn Hackert schuldig sein mochten, der sich aber schon entfernt hatte. Es stand also wieder aufs neue ein Tisch bereitet; ich aber konnte nicht essen noch sitzen bleiben, so gut auch die Gesellschaft war, sondern gieng am Meer spazieren zwischen den Steinen, worunter sich sehr wunderliche befanden, besonders vieles durch Meerinsekten durchlöchert, deren einige aussahen wie ein Schwamm.

Hier begegnete mir auch etwas recht Vergnügliches. Ein Ziegenhirt trieb an den Strand des Meeres; die Ziegen kamen in das Wasser und kühlten sich ab. Nun kam auch der Schweinehirt dazu, und unter der Zeit, daß die beiden Heerden sich in den Wellen erfrischten, setzten sich beide Hirten in den Schatten und machten Musik, der Schweinehirt auf einer Flöte, der Ziegenhirt auf dem Dudelsack. Endlich ritt ein erwachsener Knabe nackend heran und gieng so tief in das Wasser, so tief, daß das Pferd mit ihm schwamm. Das sah nun gar schön aus, wenn der wohlgewachsene Junge so nah ans Ufer kam, daß man seine ganze Gestalt sah, und er sodann wieder in das tiefe Meer zurückkehrte, wo man nichts weiter sah als den Kopf des schwimmenden Pferdes, ihn aber bis an die Schultern.

Um drei Uhr Nachmittags fuhren wir weiter, und als wir Capua drei Meilen hinter uns gelassen hatten — es war schon eine Stunde in der Nacht — zerbrachen wir das Hinterrad unseres Wagens. Das hielt uns einige Stunden auf, um ein andres an die Stelle zu nehmen. Da aber dieses geschehen war und wir abermals einige Meilen zurückgelegt hatten, brach die Achse. Hierüber wurden wir sehr verdrießlich; wir waren so nah bei Neapel und konnten doch unsre Freunde nicht sprechen. Endlich langten wir einige Stunden nach Mitternacht daselbst an, wo wir noch so viele Menschen auf der Straße fanden, als man in einer andern Stadt kaum um Mittag findet.

Hier hab' ich nun alle unsre Freunde gesund und wohl angetroffen, die sich alle freuten, dasselbe von Ihnen zu hören. Ich wohne bei Herrn Hackert im Hause; vorgestern war ich mit Ritter Hamilton zu Pausilippo auf seinem Lusthause. Da kann

man denn freilich nichts Herrlicheres auf Gottes Erdboden schauen. Nach Tische schwammen ein Dutzend Jungen in dem Meere; das was schön anzusehen. Die vielen Gruppen und Stellungen, welche sie in ihren Spielen machten; er bezahlt sie dafür, damit er jeden Nachmittag diese Lust habe. Hamilton gefällt mir außerordentlich wohl; ich sprach vieles mit ihm, sowohl hier im Haus, als auch da wir auf dem Meer spazieren fuhren. Es freute mich außerordentlich, so viel von ihm zu erfahren, und hoffe noch viel Gutes von diesem Manne. Schreiben Sie mir doch die Namen Ihrer übrigen hiesigen Freunde, damit ich auch sie kennen lernen und grüßen kann. Bald sollen Sie mehreres von hier vernehmen. Grüßen Sie alle Freunde, besonders Angelika und Reiffenstein!

N. S. Ich finde es in Neapel sehr viel heißer als in Rom, nur mit dem Unterschied, daß die Luft gesünder ist und auch beständig etwas frischer Wind weht, aber die Sonne hat viel mehr Kraft; die ersten Tage war es mir fast unerträglich. Ich habe bloß von Eis- und Schneewasser gelebt.

Später, ohne Datum.

Gestern hätt' ich Sie in Neapel gewünscht: einen solchen Lärmen, eine solche Volksmenge, die nur da war, um Eßwaaren einzukaufen, hab' ich in meinem Leben nicht gesehen; aber auch so viele dieser Eßwaaren sieht man nie wieder beisammen. Von allen Sorten war die große Straße Toledo fast bedeckt. Hier bekommt man erst eine Idee von einem Volk, das in einer so glücklichen Gegend wohnt, wo die Jahrszeit täglich Früchte wachsen läßt. Denken Sie sich, daß heute 500,000 Menschen im Schmausen begriffen sind, und das auf Neapolitaner Art. Gestern und heute war ich an einer Tafel, wo gefressen ist worden, daß ich erstaunt bin; ein sündiger Ueberfluß war da. Kniep saß auch dabei und übernahm sich so von allen den leckern Speisen zu essen, daß ich fürchtete, er platze; aber ihn rührte es nicht, und er erzählte dabei immer von dem Appetit, den er auf dem Schiff und in Sicilien gehabt habe, indessen Sie für Ihr gutes Geld theils aus Uebelbefinden, theil aus Vorsatz gefastet und so gut als gehungert.

Heute ist schon Alles aufgefressen worden, was gestern verkauft wurde, und man sagt, morgen sei die Straße wieder so voll, als sie gestern war. Toledo scheint ein Theater, wo man den Ueberfluß zeigen will. Die Boutiquen sind alle ausgeziert mit Eßwaaren, die sogar über die Straße in Guirlanden hinüberhängen, die Würstchen zum Theil vergoldet und mit rothen Bändern gebunden; die welschen Hähne haben alle eine rothe Fahne im Hintern stecken; deren sind gestern dreißigtausend verkauft wor-

den; dazu rechne man die, welche die Leute im Hause fett machen. Die Zahl der Esel, mit Kapaunen beladen, so wie der andern, mit kleinen Pomeranzen belastet, die großen auf dem Pflaster aufgeschütteten Haufen solcher Goldfrüchte erschreckten einen. Aber am schönsten möchten doch die Boutiquen sein, wo grüne Sachen verkauft werden und die, wo Rosinentrauben, Feigen und Melonen aufgesetzt sind: Alles so zierlich zur Schau geordnet, daß es Auge und Herz erfreut. Neapel ist ein Ort, wo Gott häufig seinen Segen giebt für alle Sinne.

Später, ohne Datum.

Hier haben Sie eine Zeichnung von den Türken, die hier gefangen liegen. Der Herkules, wie es erst hieß, hat sie nicht genommen, sondern ein Schiff, welches die Korallenfischer begleitete. Die Türken sahen dieses christliche Fahrzeug und machten sich dran, um es wegzunehmen, aber sie fanden sich betrogen; denn die Christen waren stärker, und so wurden sie überwältigt und gefangen hierher geführt. Es waren dreißig Mann auf dem christlichen Schiffe, vierundzwanzig auf dem türkischen; sechs Türken blieben im Gefechte, einer ist verwundet. Von den Christen ist kein einziger geblieben, die Madonna hat sie beschützt.

Der Schiffer hat eine große Beute gemacht; er fand sehr viel Geld und Waaren, Seidenzeug und Kaffee, auch einen reichen Schmuck, welcher einer jungen Mohrin gehörte.

Es war merkwürdig, die vielen tausend Menschen zu sehen, welche Kahn an Kahn dahinfuhren, um die Gefangenen zu beschauen, besonders die Mohrin. Es fanden sich verschiedene Liebhaber, die sie kaufen wollten und viel Geld boten, aber der Kapitän will sie nicht weggeben.

Ich fuhr alle Tage hin und fand einmal den Ritter Hamilton und Miß Harte, die sehr gerührt war und weinte. Da das die Mohrin sah, fieng sie auch an zu weinen; die Miß wollte sie kaufen, der Kapitän aber hartnäckig sie nicht hergeben. Jetzo sind sie nicht mehr hier; die Zeichnung besagt das Weitere.

Päpstliche Teppiche.

Die große Aufopferung, zu der ich mich entschloß, eine von dem Gipfel des Bergs bis beinahe ans Meer herabströmende Lava hinter mir zu lassen, ward mir durch den erreichten Zweck reichlich vergolten, durch den Anblick der Teppiche, welche, am Frohnleichnamstag aufgehängt, uns an Raphael, seine Schüler, seine Zeit auf das glänzendste erinnerten.

In den Niederlanden hatte das Teppichwirken mit stehendem Zettel, Hauteliſſe genannt, ſich ſchon auf den höchſten Grad erhoben. Es iſt mir nicht bekannt geworden, wie ſich nach und nach die Fertigung der Teppiche entwickelt und geſteigert hat. In dem zwölften Jahrhundert mag man noch die einzelnen Figuren durch Stickerei oder auf ſonſt eine Weiſe fertig gemacht und ſodann durch beſonders gearbeitete Zwiſchenſtücke zuſammengeſetzt haben. Dergleichen finden wir noch über den Chorſtühlen alter Domkirchen, und hat die Arbeit etwas Aehnliches mit den bunten Fenſterſcheiben, welche auch zuerſt aus ganz kleinen farbigen Glasſtückchen ihre Bilder zuſammengeſetzt haben. Bei den Teppichen vertrat Nadel und Faden das Loth und die Zinnſtäbchen. Alle frühen Anfänge der Kunſt und Technik ſind von dieſer Art; wir haben koſtbare chineſiſche Teppiche, auf gleiche Weiſe gefertigt, vor Augen gehabt.

Wahrſcheinlich durch orientaliſche Muſter veranlaßt, hatte man in den handels- und prachtreichen Niederlanden zu Anfang des ſechzehnten Jahrhunderts dieſe kunſtreiche Technik ſchon aufs höchſte getrieben; dergleichen Arbeiten giengen ſchon wieder nach dem Orient zurück und waren gewiß auch in Rom bekannt, wahrſcheinlich nach unvollkommenen, in byzantiniſchem Sinne gemodelten Muſtern und Zeichnungen. Der große und in manchem, beſonders auch äſthetiſchem Sinn freie Geiſt Leo X. mochte nun auch, was er auf Wänden abgebildet ſah, gleichmäßig frei und groß in ſeiner Umgebung auf Teppichen erblicken, und auf ſeine Veranlaſſung fertigte Raphael die Kartone: glücklicherweiſe ſolche Gegenſtände, welche Chriſti Bezug zu ſeinen Apoſteln, ſodann aber die Wirkungen ſolcher begabten Männer nach dem Heimgange des Meiſters vorſtellten.

Am Frohnleichnamstage nun lernte man erſt die wahre Beſtimmung der Teppiche kennen: hier machten ſie Kolonnaden und offne Räume zu prächtigen Sälen und Wandelgängen, und zwar indem ſie das Vermögen des begabteſten Mannes uns entſchieden vor Augen ſtellen und uns das glücklichſte Beiſpiel geben, wo Kunſt und Handwerk in beiderſeitiger Vollendung ſich auf ihrem höchſten Punkte lebendig begegnen.

Die Raphaeliſchen Kartone, wie ſie bis jetzt in England verwahrt ſind, bleiben noch immer die Bewunderung der Welt: einige rühren gewiß von dem Meiſter allein her, andere mögen nach ſeinen Zeichnungen, ſeiner Angabe, andere ſogar erſt, nachdem er abgeſchieden war, gefertigt ſein. Alles bezeugte große, übereintreffende Kunſtbeſtimmung, und die Künſtler aller Nationen ſtrömten hier zuſammen, um ihren Geiſt zu erheben und ihre Fähigkeiten zu ſteigern.

Dieß giebt uns Veranlassung, über die Tendenz der deutschen Künstler zu denken, welche Hochschätzung und Neigung gegen seine ersten Werke hinzog und wovon schon damals leise Spuren sich bemerken ließen.

Mit einem talentreichen, zarten Jüngling, der im Sanften, Anmuthigen, Natürlichen verweilt, fühlt man sich in jeder Kunst näher verwandt: man wagt es zwar nicht, sich mit ihm zu vergleichen, doch im Stillen mit ihm zu wetteifern, von sich zu hoffen, was er geleistet hat. Nicht mit gleichem Behagen wenden wir uns an den vollendeten Mann: denn wir ahnen die furchtbaren Bedingungen, unter welchen allein sich selbst das entschiedenste Naturell zum Letztmöglichen des Gelingens erheben kann, und wollen wir nicht verzweifeln, so müssen wir uns zurückwenden und uns mit dem Strebenden, dem Werdenden vergleichen.

Dieß ist die Ursache, warum die deutschen Künstler Neigung, Verehrung, Zutrauen zu dem Aelteren, Unvollkommenen wendeten, weil sie sich daneben auch für etwas halten konnten und sich mit der Hoffnung schmeicheln durften, das in ihrer Person zu leisten, wozu dennoch eine Folge von Jahrhunderten erforderlich gewesen.

Kehren wir zu Raphaels Kartonen zurück und sprechen aus, daß sie alle männlich gedacht sind: sittlicher Ernst, ahnungsvolle Größe walten überall, und obgleich hie und da geheimnißvoll, werden sie doch denjenigen durchaus klar, welche von dem Abschiede des Erlösers und den wundervollen Gaben, die er seinen Jüngern hinterließ, aus den heiligen Schriften genugsam unterrichtet sind.

Nehmen wir vor allen die Beschämung und Bestrafung des Ananias vor Augen, da uns denn jederzeit der kleine, dem Marc-Anton nicht unbillig zugeschriebene Kupferstich, nach einer ausführlichen Zeichnung Raphaels, die Nachbildung der Kartone von Dorigny und die Vergleichung beider hinlänglichen Dienst leisten.

Wenig Kompositionen wird man dieser an die Seite setzen können; hier ist ein großer Begriff, eine in ihrer Eigenthümlichkeit höchstwichtige Handlung in ihrer vollkommensten Mannigfaltigkeit auf das klarste dargestellt.

Die Apostel, als fromme Gabe das Eigenthum eines jeden in den allgemeinen Besitz dargebracht erwartend, die heranbringenden Gläubigen auf der einen, die empfangenden Dürftigen auf der andern Seite, und in der Mitte der Defraudirende gräßlich bestraft; eine Anordnung, deren Symmetrie aus dem Gegebenen hervorgeht, und welche wieder durch die Erfordernisse des Darzustellenden nicht sowohl verborgen als belebt wird; wie ja die

unerläßliche ſymmetriſche Proportion des menſchlichen Körpers erſt durch mannigfaltige Lebensbewegung eindringliches Intereſſe gewinnt.

Wenn nun bei Anſchauung dieſes Kunſtwerks der Bemerkungen kein Ende ſein würde, ſo wollen wir hier nur noch ein wichtiges Verdienſt dieſer Darſtellung auszeichnen. Zwei männliche Perſonen, welche herankommend zuſammengepackte Kleidungsſtücke tragen, gehören nothwendig zu Ananias; aber wie will man hieraus erkennen, daß ein Theil davon zurückgeblieben und dem Gemeingut unterſchlagen werden? Hier werden wir aber auf eine junge hübſche Weibsperſon aufmerkſam gemacht, welche mit einem heitern Geſichte aus der rechten Hand Geld in die Linke zählt; und ſogleich erinnern wir uns an das edle Wort: „Die Linke ſoll nicht wiſſen, was die Rechte giebt," und zweifeln nicht, daß hier Saphira gemeint ſei, welche das den Apoſteln einzureichende Geld abzählt, um noch einiges zurückzubehalten, welches ihre heiter liſtige Miene anzudeuten ſcheint. Dieſer Gedanke iſt erſtaunenswürdig und furchtbar, wenn man ſich ihm hingiebt. Vor uns der Gatte, ſchon verſenkt und beſtraft, am Boden in gräßlicher Zuckung ſich windend; wenig hinterwärts, das Vorgehende nicht gewahr werdend, die Gattin, ſicher, argliſtig ſinnend, die Göttlichen zu bevortheilen, ohne Ahnung, welchem Schickſal ſie entgegengeht. Ueberhaupt ſteht dieſes Bild als ein ewiges Problem vor uns da, welches wir immer mehr bewundern, je mehr uns deſſen Auflöſung möglich und klar wird. Die Vergleichung des Marc-Antoniſchen Kupfers nach einer gleich großen Zeichnung Raphaels und des größern von Dorigny nach dem Karton führt uns abermals in die Tiefe der Betrachtung, mit welcher Weisheit ein ſolches Talent bei einer zweiten Behandlung derſelben Kompoſition Veränderungen und Steigerungen zu bewirken gewußt hat. Bekennen wir gern, daß ein ſolches Studium uns zu den ſchönſten Freuden eines langen Lebens gedient hat.

Juli.

Korreſpondenz.

Rom, den 5. Juli 1787.

Mein jetziges Leben ſieht einem Jugendtraume völlig ähnlich: wir wollen ſehen, ob ich beſtimmt bin, ihn zu genießen oder zu erfahren, daß auch dieſes, wie ſo vieles Andre, nur eitel iſt. Tiſchbein iſt fort, ſein Studium aufgeräumt, ausgeſtäubt und ausgewaſchen, ſo daß ich nun gerne drin ſein mag. Wie nöthig iſt's, in der jetzigen Zeit ein angenehmes Zuhauſe zu haben! Die

Hitze ist gewaltig. Morgens mit Sonnenaufgang stehe ich auf und gehe nach der Acqua acetosa, einem Sauerbrunnen, ungefähr eine halbe Stunde von dem Thor, an dem ich wohne, trinke das Wasser, das wie ein schwacher Schwalbacher schmeckt, in diesem Klima aber schon sehr wirksam ist. Gegen acht Uhr bin ich wieder zu Hause und bin fleißig auf alle Weise, wie es die Stimmung nur geben will. Ich bin recht wohl. Die Hitze schafft alles Flußartige weg und treibt, was Schärfe im Körper ist, nach der Haut, und es ist besser, daß ein Uebel jückt, als daß es reißt und zieht. Im Zeichnen fahr' ich fort, Geschmack und Hand zu bilden; ich habe Architektur angefangen ernstlicher zu treiben, es wird mir Alles erstaunend leicht: das heißt der Begriff; denn die Ausübung erfordert ein Leben. Was das Beste war, ich hatte keinen Eigendünkel und keine Prätension; ich hatte nichts zu verlangen, als ich herkam. Und nun bringe ich nur darauf, daß mir nichts Name, nichts Wort bleibe. Was schön, groß, ehrwürdig gehalten wird, will ich mit eigenen Augen sehen und erkennen. Ohne Nachahmung ist dieß nicht möglich. Nun muß ich mich an die Gipsköpfe setzen. Die rechte Methode wird mir von Künstlern angedeutet. Ich halte mich zusammen, was möglich ist. Am Anfang der Woche konnt' ich's nicht absagen, hier und da zu essen. Nun wollen sie mich hier- und dahin haben; ich lasse es vorübergehen und bleibe in meiner Stille. Moritz, einige Landsleute im Hause, ein wackerer Schweizer sind mein gewöhnlicher Umgang. Zu Angelika und Rath Reiffenstein gehe ich auch: überall mit meiner nachdenklichen Art, und Niemand ist, dem ich mich eröffnete. Luccheſini ist wieder hier, der alle Welt sieht und den man sieht wie alle Welt: ein Mann, der sein Metier recht macht, wenn ich mich nicht sehr irre. Nächstens schreib' ich dir von einigen Personen, die ich bald zu kennen hoffe.

Egmont ist in der Arbeit, und ich hoffe, er wird gerathen. Wenigstens habe ich immer unter dem Machen Symptome gehabt, die mich nicht betrogen haben. Es ist recht sonderbar, daß ich so oft bin abgehalten worden, das Stück zu endigen, und daß es nun in Rom fertig werden soll. Der erste Akt ist ins Reine und zur Reife; es sind ganze Scenen im Stücke, an die ich nicht zu rühren brauche.

Ich habe über allerlei Kunst so viel Gelegenheit zu denken, daß mein Wilhelm Meister recht anschwillt. Nun sollen aber die alten Sachen voraus weg; ich bin alt genug, und wenn ich noch etwas machen will, darf ich mich nicht säumen. Wie du dir leicht denken kannst, hab' ich hundert neue Dinge im Kopfe, und es kommt nicht aufs Denken, es kommt aufs Machen an: das ist ein verwünschtes Ding, die Gegenstände hinzusetzen, daß

sie nun einmal so und nicht anders dastehen. Ich möchte nun recht viel von der Kunst sprechen, doch ohne die Kunstwerke was will man sagen? Ich hoffe über manche Kleinheit wegzurücken; drum gönnt mir meine Zeit, die ich hier so wunderbar und sonderbar zubringe; gönnt mir sie durch den Beifall eurer Liebe!

Ich muß dießmal schließen und wider Willen eine leere Seite schicken. Die Hitze des Tags war groß, und gegen Abend bin ich eingeschlafen.

Rom, den 9. Juli.

Ich will künftig Einiges die Woche über schreiben, daß nicht die Hitze des Posttags oder ein anderer Zufall mich hindre, euch ein vernünftiges Wort zu sagen. Gestern habe ich Vieles gesehen und wieder gesehen; ich bin vielleicht in zwölf Kirchen gewesen, wo die schönsten Altarblätter sind.

Dann war ich mit Angelika bei dem Engländer Moore, einem Landschaftsmaler, dessen Bilder meist trefflich gedacht sind. Unter andern hat er eine Sündfluth gemalt, das etwas Einziges ist. Anstatt daß Andere ein offnes Meer genommen haben, das immer nur die Idee von einem weiten, aber nicht hohen Wasser giebt, hat er ein geschlossenes hohes Bergthal vorgestellt, in welches die immer steigenden Wasser endlich auch hereinstürzen. Man sieht an der Form der Felsen, daß der Wasserstand sich den Gipfeln nähert, und dadurch, daß es hinten quervor zugeschlossen ist, die Klippen alle steil sind, macht es einen fürchterlichen Effekt. Es ist gleichsam nur grau in grau gemalt: das schmutzige, aufgewühlte Wasser, der triefende Regen verbinden sich aufs innigste; das Wasser stürzt und trieft von den Felsen, als wenn die ungeheuren Massen sich auch in dem allgemeinen Elemente auflösen wollten, und die Sonne blickt wie ein trüber Mond durch den Wasserflor durch, ohne zu erleuchten, und doch ist es nicht Nacht. In der Mitte des Vordergrundes ist eine flache isolirte Felsenplatte, auf die sich einige hülflose Menschen retten in dem Augenblick, daß die Fluth heranschwillt und sie bedecken will. Das Ganze ist unglaublich gut gedacht. Das Bild ist groß; es kann 7—8 Fuß lang und 5—6 Fuß hoch sein. Von den andern Bildern, einem herrlich schönen Morgen, einer trefflichen Nacht, sag' ich gar nichts.

Drei volle Tage war Fest auf Ara coeli wegen der Beatifikation zweier Heiligen aus dem Orden des heiligen Franciscus. Die Dekoration der Kirche, Musik, Illumination und Feuerwerk des Nachts zog eine große Menge Volks dahin. Das nah gelegene Kapitol war mit erleuchtet und die Feuerwerke auf dem

Platz des Kapitols abgebrannt. Das Ganze zusammen machte sich sehr schön, obgleich es nur ein Nachspiel von St. Peter war. Die Römerinnen zeigen sich bei dieser Gelegenheit; von ihren Männern oder Freunden begleitet, des Nachts weiß gekleidet mit einem schwarzen Gürtel und sind schön und artig. Auch ist im Corso jetzt des Nachts häufiger Spaziergang und Fahrt, da man des Tags nicht aus dem Hause geht. Die Hitze ist sehr leidlich und diese Tage her immer ein kühles Windchen wehend. Ich halte mich in meinem kühlen Saale und bin still und vergnügt.

Ich bin fleißig; mein Egmont rückt sehr vor. Sonderbar ist's, daß sie eben jetzt in Brüssel die Scene spielen, wie ich sie vor zwölf Jahren aufschrieb; man wird Vieles jetzt für Pasquill halten.

Rom, den 16. Juli.

Es ist schon weit in der Nacht, und man merkt es nicht; denn die Straße ist voll Menschen, die singend, auf Zithern und Violinen spielend, mit einander wechselnd, auf und ab gehen. Die Nächte sind kühl und erquickend, die Tage nicht unleidlich heiß.

Gestern war ich mit Angelika in der Farnesina, wo die Fabel der Psyche gemalt ist. Wie oft und unter wie manchen Situationen hab' ich die bunten Kopieen dieser Bilder in meinen Zimmern mit euch angesehen! Es fiel mir recht auf, da ich sie eben durch jene Kopieen fast auswendig weiß. Dieser Saal oder vielmehr Galerie ist das Schönste, was ich von Dekoration kenne, so viel auch jetzt dran verdorben und restaurirt ist.

Heute war Thierhetze in dem Grabmal des Augusts. Dieses große, inwendig leere, oben offne, ganz runde Gebäude ist jetzt zu einem Kampfplatz, zu einer Ochsenhetze eingerichtet, wie eine Art Amphitheater. Es wird vier- bis fünftausend Menschen fassen können. Das Schauspiel selbst hat mich nicht sehr erbaut.

Dinstag, den 17. Juli

war ich Abends bei Albacini, dem Restaurator antiker Statuen, um einen Torso zu sehen, den sie unter den Farneseschen Besitzungen, die nach Neapel gehen, gefunden haben. Es ist ein Torso eines sitzenden Apoll und hat an Schönheit vielleicht nicht seines Gleichen; wenigstens kann er unter die ersten Sachen gesetzt werden, die vom Alterthum übrig sind.

Ich speiste bei Graf Frieß; Abbate Casti, der mit ihm reist, recitirte eine seiner Novellen: der Erzbischof von Prag, die nicht

In den Niederlanden hatte das Teppichwirken mit stehendem Zettel, Hautelisse genannt, sich schon auf den höchsten Grad erhoben. Es ist mir nicht bekannt geworden, wie sich nach und nach die Fertigung der Teppiche entwickelt und gesteigert hat. In dem zwölften Jahrhundert mag man noch die einzelnen Figuren durch Stickerei oder auf sonst eine Weise fertig gemacht und sodann durch besonders gearbeitete Zwischenstücke zusammengesetzt haben. Dergleichen finden wir noch über den Chorstühlen alter Domkirchen, und hat die Arbeit etwas Aehnliches mit den bunten Fensterscheiben, welche auch zuerst aus ganz kleinen farbigen Glasstückchen ihre Bilder zusammengesetzt haben. Bei den Teppichen vertrat Nadel und Faden das Loch und die Zinnstäbchen. Alle frühen Anfänge der Kunst und Technik sind von dieser Art; wir haben kostbare chinesische Teppiche, auf gleiche Weise gefertigt, vor Augen gehabt.

Wahrscheinlich durch orientalische Muster veranlaßt, hatte man in den handels- und prachtreichen Niederlanden zu Anfang des sechzehnten Jahrhunderts diese kunstreiche Technik schon aufs höchste getrieben; dergleichen Arbeiten giengen schon wieder nach dem Orient zurück und waren gewiß auch in Rom bekannt, wahrscheinlich nach unvollkommenen, in byzantinischem Sinne gemodelten Mustern und Zeichnungen. Der große und in manchem, besonders auch ästhetischem Sinn freie Geist Leo X. mochte nun auch, was er auf Wänden abgebildet sah, gleichmäßig frei und groß in seiner Umgebung auf Teppichen erblicken, und auf seine Veranlassung fertigte Raphael die Kartone: glücklicherweise solche Gegenstände, welche Christi Bezug zu seinen Aposteln, sodann aber die Wirkungen solcher begabten Männer nach dem Heimgange des Meisters vorstellten.

Am Frohnleichnamstage nun lernte man erst die wahre Bestimmung der Teppiche kennen: hier machten sie Kolonnaden und offne Räume zu prächtigen Sälen und Wandelgängen, und zwar indem sie das Vermögen des begabtesten Mannes uns entschieden vor Augen stellen und uns das glücklichste Beispiel geben, wo Kunst und Handwerk in beiderseitiger Vollendung sich auf ihrem höchsten Punkte lebendig begegnen.

Die Raphaelischen Kartone, wie sie bis jetzt in England verwahrt sind, bleiben noch immer die Bewunderung der Welt: einige rühren gewiß von dem Meister allein her, andere mögen nach seinen Zeichnungen, seiner Angabe, andere sogar erst, nachdem er abgeschieden war, gefertigt sein. Alles bezeugte große, übereintreffende Kunstbestimmung, und die Künstler aller Nationen strömten hier zusammen, um ihren Geist zu erheben und ihre Fähigkeiten zu steigern.

Dieß giebt uns Veranlassung, über die Tendenz der deutschen Künstler zu denken, welche Hochschätzung und Neigung gegen seine ersten Werke hinzog und wovon schon damals leise Spuren sich bemerken ließen.

Mit einem talentreichen, zarten Jüngling, der im Sanften, Anmuthigen, Natürlichen verweilt, fühlt man sich in jeder Kunst näher verwandt: man wagt es zwar nicht, sich mit ihm zu vergleichen, doch im Stillen mit ihm zu wetteifern, von sich zu hoffen, was er geleistet hat. Nicht mit gleichem Behagen wenden wir uns an den vollendeten Mann: denn wir ahnen die furchtbaren Bedingungen, unter welchen allein sich selbst das entschiedenste Naturell zum Letztmöglichen des Gelingens erheben kann, und wollen wir nicht verzweifeln, so müssen wir uns zurückwenden und uns mit dem Strebenden, dem Werdenden vergleichen.

Dieß ist die Ursache, warum die deutschen Künstler Neigung, Verehrung, Zutrauen zu dem Aelteren, Unvollkommenen wendeten, weil sie sich daneben auch für etwas halten konnten und sich mit der Hoffnung schmeicheln durften, das in ihrer Person zu leisten, wozu dennoch eine Folge von Jahrhunderten erforderlich gewesen.

Kehren wir zu Raphaels Kartonen zurück und sprechen aus, daß sie alle männlich gedacht sind: sittlicher Ernst, ahnungsvolle Größe walten überall, und obgleich hie und da geheimnißvoll, werden sie doch denjenigen durchaus klar, welche von dem Abschiede des Erlösers und den wundervollen Gaben, die er seinen Jüngern hinterließ, aus den heiligen Schriften genugsam unterrichtet sind.

Nehmen wir vor allen die Beschämung und Bestrafung des Ananias vor Augen, da uns denn jederzeit der kleine, dem Marc-Anton nicht unbillig zugeschriebene Kupferstich, nach einer ausführlichen Zeichnung Raphaels, die Nachbildung der Kartone von Dorigny und die Vergleichung beider hinlänglichen Dienst leisten.

Wenig Kompositionen wird man dieser an die Seite setzen können; hier ist ein großer Begriff, eine in ihrer Eigenthümlichkeit höchstwichtige Handlung in ihrer vollkommensten Mannigfaltigkeit auf das klarste dargestellt.

Die Apostel, als fromme Gabe das Eigenthum eines jeden in den allgemeinen Besitz dargebracht erwartend, die heranbringenden Gläubigen auf der einen, die empfangenden Dürftigen auf der andern Seite, und in der Mitte der Defraudirende gräßlich bestraft; eine Anordnung, deren Symmetrie aus dem Gegebenen hervorgeht, und welche wieder durch die Erfordernisse des Darzustellenden nicht sowohl verborgen als belebt wird; wie ja die

unerläßliche ſymmetriſche Proportion des menſchlichen Körpers erſt durch mannigfaltige Lebensbewegung eindringliches Intereſſe gewinnt.

Wenn nun bei Anſchauung dieſes Kunſtwerks der Bemerkungen kein Ende ſein würde, ſo wollen wir hier nur noch ein wichtiges Verdienſt dieſer Darſtellung auszeichnen. Zwei männliche Perſonen, welche herankommend zuſammengepackte Kleidungsſtücke tragen, gehören nothwendig zu Ananias; aber wie will man hieraus erkennen, daß ein Theil davon zurückgeblieben und dem Gemeingut unterſchlagen worden? Hier werden wir aber auf eine junge hübſche Weibsperſon aufmerkſam gemacht, welche mit einem heitern Geſichte aus der rechten Hand Geld in die Linke zählt; und ſogleich erinnern wir uns an das edle Wort: „Die Linke ſoll nicht wiſſen, was die Rechte giebt," und zweifeln nicht, daß hier Saphira gemeint ſei, welche das den Apoſteln einzureichende Geld abzählt, um noch einiges zurückzubehalten, welches ihre heiter liſtige Miene anzudeuten ſcheint. Dieſer Gedanke iſt erſtaunenswürdig und furchtbar, wenn man ſich ihm hingiebt. Vor uns der Gatte, ſchon verſenkt und beſtraft, am Boden in gräßlicher Zuckung ſich windend; wenig hinterwärts, das Vorgehende nicht gewahr werdend, die Gattin, ſicher, argliſtig ſinnend, die Göttlichen zu bevortheilen, ohne Ahnung, welchem Schickſal ſie entgegengeht. Ueberhaupt ſteht dieſes Bild als ein ewiges Problem vor uns da, welches wir immer mehr bewundern, je mehr uns deſſen Auflöſung möglich und klar wird. Die Vergleichung des Marc-Antoniſchen Kupfers nach einer gleich großen Zeichnung Raphaels und des größern von Dorigny nach dem Karton führt uns abermals in die Tiefe der Betrachtung, mit welcher Weisheit ein ſolches Talent bei einer zweiten Behandlung derſelben Kompoſition Veränderungen und Steigerungen zu bewirken gewußt hat. Bekennen wir gern, daß ein ſolches Studium uns zu den ſchönſten Freuden eines langen Lebens gedient hat.

Juli.

Korreſpondenz.

Rom, den 5. Juli 1787.

Mein jetziges Leben ſieht einem Jugendtraume völlig ähnlich: wir wollen ſehen, ob ich beſtimmt bin, ihn zu genießen oder zu erfahren, daß auch dieſes, wie ſo vieles Andre, nur eitel iſt. Tiſchbein iſt fort, ſein Studium aufgeräumt, ausgeſtäubt und ausgewaſchen, ſo daß ich nun gerne drin ſein mag. Wie nöthig iſt's, in der jetzigen Zeit ein angenehmes Zuhauſe zu haben! Die

Hitze ist gewaltig. Morgens mit Sonnenaufgang stehe ich auf und gehe nach der Acqua acetosa, einem Sauerbrunnen, ungefähr eine halbe Stunde von dem Thor, an dem ich wohne, trinke das Wasser, das wie ein schwacher Schwalbacher schmeckt, in diesem Klima aber schon sehr wirksam ist. Gegen acht Uhr bin ich wieder zu Hause und bin fleißig auf alle Weise, wie es die Stimmung nur geben will. Ich bin recht wohl. Die Hitze schafft alles Flußartige weg und treibt, was Schärfe im Körper ist, nach der Haut, und es ist besser, daß ein Uebel jückt, als daß es reißt und zieht. Im Zeichnen fahr' ich fort, Geschmack und Hand zu bilden; ich habe Architektur angefangen ernstlicher zu treiben, es wird mir Alles erstaunend leicht: das heißt der Begriff; denn die Ausübung erfordert ein Leben. Was das Beste war, ich hatte keinen Eigendünkel und keine Prätension; ich hatte nichts zu verlangen, als ich herkam. Und nun dringe ich nur darauf, daß mir nichts Name, nichts Wort bleibe. Was schön, groß, ehrwürdig gehalten wird, will ich mit eigenen Augen sehen und erkennen. Ohne Nachahmung ist dieß nicht möglich. Nun muß ich mich an die Gipsköpfe setzen. Die rechte Methode wird mir von Künstlern angedeutet. Ich halte mich zusammen, was möglich ist. Am Anfang der Woche konnt' ich's nicht absagen, hier und da zu essen. Nun wollen sie mich hier- und dahin haben; ich lasse es vorübergehen und bleibe in meiner Stille. Moritz, einige Landsleute im Hause, ein wackerer Schweizer sind mein gewöhnlicher Umgang. Zu Angelika und Rath Reiffenstein gehe ich auch: überall mit meiner nachdenklichen Art, und Niemand ist, dem ich mich eröffnete. Luccheſini ist wieder hier, der alle Welt sieht und den man sieht wie alle Welt: ein Mann, der sein Metier recht macht, wenn ich mich nicht sehr irre. Nächstens schreib' ich dir von einigen Personen, die ich bald zu kennen hoffe.

Egmont ist in der Arbeit, und ich hoffe, er wird gerathen. Wenigstens habe ich immer unter dem Machen Symptome gehabt, die mich nicht betrogen haben. Es ist recht sonderbar, daß ich so oft bin abgehalten worden, das Stück zu endigen, und daß es nun in Rom fertig werden soll. Der erste Akt ist ins Reine und zur Reife; es sind ganze Scenen im Stücke, an die ich nicht zu rühren brauche.

Ich habe über allerlei Kunst so viel Gelegenheit zu denken, daß mein Wilhelm Meister recht anschwillt. Nun sollen aber die alten Sachen voraus weg; ich bin alt genug, und wenn ich noch etwas machen will, darf ich mich nicht säumen. Wie du dir leicht denken kannst, hab' ich hundert neue Dinge im Kopfe, und es kommt nicht aufs Denken, es kommt aufs Machen an: das ist ein verwünschtes Ding, die Gegenstände hinzusetzen, daß

sie nun einmal so und nicht anders dastehen. Ich möchte nun recht viel von der Kunst sprechen, doch ohne die Kunstwerke was will man sagen? Ich hoffe über manche Kleinheit wegzurücken; drum gönnt mir meine Zeit, die ich hier so wunderbar und sonderbar zubringe; gönnt mir sie durch den Beifall eurer Liebe!

Ich muß dießmal schließen und wider Willen eine leere Seite schicken. Die Hitze des Tags war groß, und gegen Abend bin ich eingeschlafen.

Rom, den 9. Juli.

Ich will künftig Einiges die Woche über schreiben, daß nicht die Hitze des Posttags oder ein anderer Zufall mich hindre, euch ein vernünftiges Wort zu sagen. Gestern habe ich Vieles gesehen und wieder gesehen; ich bin vielleicht in zwölf Kirchen gewesen, wo die schönsten Altarblätter sind.

Dann war ich mit Angelika bei dem Engländer Moore, einem Landschaftsmaler, dessen Bilder meist trefflich gedacht sind. Unter andern hat er eine Sündfluth gemalt, das etwas Einziges ist. Anstatt daß Andere ein offnes Meer genommen haben, das immer nur die Idee von einem weiten, aber nicht hohen Wasser giebt, hat er ein geschlossenes hohes Bergthal vorgestellt, in welches die immer steigenden Wasser endlich auch hereinstürzen. Man sieht an der Form der Felsen, daß der Wasserstand sich den Gipfeln nähert, und dadurch, daß es hinten quervor zugeschlossen ist, die Klippen alle steil sind, macht es einen fürchterlichen Effekt. Es ist gleichsam nur grau in grau gemalt: das schmutzige, aufgewühlte Wasser, der triefende Regen verbinden sich aufs innigste; das Wasser stürzt und trieft von den Felsen, als wenn die ungeheuren Massen sich auch in dem allgemeinen Elemente auflösen wollten, und die Sonne blickt wie ein trüber Mond durch den Wasserflor durch, ohne zu erleuchten, und doch ist es nicht Nacht. In der Mitte des Vordergrundes ist eine flache isolirte Felsenplatte, auf die sich einige hülflose Menschen retten in dem Augenblick, daß die Fluth heranschwillt und sie bedecken will. Das Ganze ist unglaublich gut gedacht. Das Bild ist groß; es kann 7—8 Fuß lang und 5—6 Fuß hoch sein. Von den andern Bildern, einem herrlich schönen Morgen, einer trefflichen Nacht, sag' ich gar nichts.

Drei volle Tage war Fest auf Ara coeli wegen der Beatifikation zweier Heiligen aus dem Orden des heiligen Franciscus. Die Dekoration der Kirche, Musik, Illumination und Feuerwerk des Nachts zog eine große Menge Volks dahin. Das nah gelegene Kapitol war mit erleuchtet und die Feuerwerke auf dem

Platz des Kapitols abgebrannt. Das Ganze zusammen machte sich sehr schön, obgleich es nur ein Nachspiel von St. Peter war. Die Römerinnen zeigen sich bei dieser Gelegenheit; von ihren Männern oder Freunden begleitet, des Nachts weiß gekleidet mit einem schwarzen Gürtel und sind schön und artig. Auch ist im Corso jetzt des Nachts häufiger Spaziergang und Fahrt, da man des Tags nicht aus dem Hause geht. Die Hitze ist sehr leidlich und diese Tage her immer ein kühles Windchen wehend. Ich halte mich in meinem kühlen Saale und bin still und vergnügt.

Ich bin fleißig; mein Egmont rückt sehr vor. Sonderbar ist's, daß sie eben jetzt in Brüssel die Scene spielen, wie ich sie vor zwölf Jahren aufschrieb; man wird Vieles jetzt für Pasquill halten.

Rom, den 16. Juli.

Es ist schon weit in der Nacht, und man merkt es nicht; denn die Straße ist voll Menschen, die singend, auf Zithern und Violinen spielend, mit einander wechselnd, auf und ab gehen. Die Nächte sind kühl und erquickend, die Tage nicht unleidlich heiß.

Gestern war ich mit Angelika in der Farnesina, wo die Fabel der Psyche gemalt ist. Wie oft und unter wie manchen Situationen hab' ich die bunten Kopieen dieser Bilder in meinen Zimmern mit euch angesehen! Es fiel mir recht auf, da ich sie eben durch jene Kopieen fast auswendig weiß. Dieser Saal oder vielmehr Galerie ist das Schönste, was ich von Dekoration kenne, so viel auch jetzt dran verdorben und restaurirt ist.

Heute war Thierhetze in dem Grabmal des Augusts. Dieses große, inwendig leere, oben offne, ganz runde Gebäude ist jetzt zu einem Kampfplatz, zu einer Ochsenhetze eingerichtet, wie eine Art Amphitheater. Es wird vier- bis fünftausend Menschen fassen können. Das Schauspiel selbst hat mich nicht sehr erbaut.

Dinstag, den 17. Juli

war ich Abends bei Albacini, dem Restaurator antiker Statuen, um einen Torso zu sehen, den sie unter den Farneseschen Besitzungen, die nach Neapel gehen, gefunden haben. Es ist ein Torso eines sitzenden Apoll und hat an Schönheit vielleicht nicht seines Gleichen; wenigstens kann er unter die ersten Sachen gesetzt werden, die vom Alterthum übrig sind.

Ich speiste bei Graf Frieß; Abbate Casti, der mit ihm reist, recitirte eine seiner Novellen: der Erzbischof von Prag, die nicht

ehr ehrbar, aber außerordentlich ſchön, in Ottave rime geſchrieben iſt. Ich ſchätzte ihn ſchon als den Verfaſſer meines beliebten Re Teodoro in Venezia. Er hat nun einen Re Teodoro in Corsica geſchrieben, wovon ich den erſten Akt geleſen habe; auch ein ganz allerliebſtes Werk.

Graf Frieß kauft viel und hat unter andern eine Madonna von Andrea del Sarto für 600 Zechinen gekauft. Im vergangenen März hatte Angelika ſchon 450 drauf geboten, hätte auch das Ganze dafür gegeben, wenn ihr attenter Gemahl nicht etwas einzuwenden gehabt hätte. Nun reut ſie's beide. Es iſt ein unglaublich ſchön Bild; man hat keine Idee von ſo etwas, ohne es geſehen zu haben.

Und ſo kommt tagtäglich etwas Neues zum Vorſchein, was, zu dem Alten und Bleibenden geſellt, ein großes Vergnügen gewährt. Mein Auge bildet ſich gut aus; mit der Zeit könnte ich Kenner werden.

Tiſchbein beſchwert ſich in einem Briefe über die entſetzliche Hitze in Neapel. Hier iſt ſie auch ſtark genug. Am Dinstag ſoll es ſo heiß geweſen ſein, als Fremde es nicht in Spanien und Portugal empfunden.

Egmont iſt ſchon bis in den vierten Akt gediehen; ich hoffe, er ſoll euch Freude machen. In drei Wochen denke ich fertig zu ſein, und ich ſchicke ihn gleich an Herdern ab.

Gezeichnet und illuminirt wird auch fleißig. Man kann nicht aus dem Hauſe gehn, nicht die kleinſte Promenade machen, ohne die würdigſten Gegenſtände zu treffen. Meine Vorſtellung, mein Gedächtniß füllt ſich voll unendlich ſchöner Gegenſtände.

Rom, den 20. Juli.

Ich habe recht dieſe Zeit her zwei meiner Kapitalfehler, die mich mein ganzes Leben verfolgt und gepeinigt haben, entdecken können. Einer iſt, daß ich nie das Handwerk einer Sache, die ich treiben wollte oder ſollte, lernen mochte. Daher iſt gekommen, daß ich mit ſo viel natürlicher Anlage ſo wenig gemacht und gethan habe. Entweder es war durch die Kraft des Geiſtes gezwungen, gelang oder mißlang, wie Glück und Zufall es wollten; oder wenn ich eine Sache gut und mit Ueberlegung machen wollte, war ich furchtſam und konnte nicht fertig werden. Der andere, nah verwandte Fehler iſt, daß ich nie ſo viel Zeit auf eine Arbeit oder Geſchäft wenden mochte, als dazu erfordert wird. Da ich die Glückſeligkeit genieße, ſehr viel in kurzer Zeit denken und kombiniren zu können, ſo iſt mir eine ſchrittweiſe Ausführung nojes und unerträglich. Nun dächt' ich, wäre Zeit und Stunde

da, sich zu korrigiren. Ich bin im Lande der Künste: laßt uns das Fach durcharbeiten, damit wir für unser übriges Leben Ruh und Freude haben und an was anders gehen können!

Rom ist ein herrlicher Ort dazu. Nicht allein die Gegenstände aller Art sind hier, sondern auch Menschen aller Art, denen es Ernst ist, die auf den rechten Wegen gehen, mit denen man sich unterhaltend gar bequem und schleunig weiter bringen kann. Gott sei Dank, ich fange an von andern lernen und annehmen zu können!

Und so befinde ich mich an Leib und Seele wohler als jemals! Möchtet ihr es an meinen Produktionen sehen und meine Abwesenheit preisen. Durch das, was ich mache und denke, häng' ich mit euch zusammen; übrigens bin ich freilich sehr allein und muß meine Gespräche modificiren. Doch das ist hier leichter, als irgendwo, weil man mit jedem etwas Interessantes zu reden hat.

Mengs sagt irgendwo vom Apoll von Belvedere, daß eine Statue, die zu gleich großem Styl mehr Wahrheit des Fleisches gesellte, das Größte wäre, was der Mensch sich denken könnte. Und durch jenen Torso eines Apolls oder Bacchus, dessen ich schon gedacht, scheint sein Wunsch, seine Prophezeiung erfüllt zu sein. Mein Auge ist nicht genug gebildet, um in einer so delikaten Materie zu entscheiden; aber ich bin selbst geneigt, diesen Rest für das Schönste zu halten, was ich je gesehen habe. Leider ist es nicht allein nur Torso, sondern auch die Epiderm ist an vielen Orten weggewaschen; er muß unter einer Traufe gestanden haben.

Montag, den 23. Juli

bestieg ich Abends die Trajanische Säule, um des unschätzbaren Anblicks zu genießen. Von dort oben herab, bei untergehender Sonne, nimmt sich das Coliseum ganz herrlich aus; das Kapitol ganz nahe, der Palatin dahinter, die Stadt, die sich anschließt. Ich gieng erst spät und langsam durch die Straße zurück. Ein merkwürdiger Gegenstand ist der Platz von Monte Cavallo mit dem Obelisk.

Dinstag, den 24. Juli.

Nach der Villa Patrizzi, um die Sonne untergehen zu sehen, der frischen Luft zu genießen, meinen Geist recht mit dem Bilde der großen Stadt anzufüllen, durch die langen Linien meinen Gesichtskreis auszuweiten und zu vereinfachen, durch die vielen schönen und mannigfaltigen Gegenstände zu bereichern. Diesen

Abend ſah ich den Platz der Antoniniſchen Säule, den Palaſt Chigi vom Mond erleuchtet, und die Säule, von Alter ſchwarz, vor dem hellern Nachthimmel mit einem weißen, glänzenden Piedeſtal. Und wie viel andere unzählige ſchöne einzelne Gegenſtände trifft man auf ſo einer Promenade an! Aber wie viel dazu gehört, ſich nur einen geringen Theil von allem dieſem zuzueignen! Es gehört ein Menſchenleben dazu, ja das Leben vieler Menſchen, die immer ſtufenweis von einander lernen.

Mittwoch den 25. Juli.

Ich war mit dem Grafen Frieß, die Gemmenſammlung des Prinzen von Piombino zu ſehen.

Freitag den 27.

Uebrigens helfen mir alle Künſtler, alt und jung, um mein Talentchen zuzuſtutzen und zu erweitern. In der Perſpektive und Baukunſt bin ich vorgerückt, auch in der Kompoſition der Landſchaft. An den lebendigen Kreaturen hängt's noch, da iſt ein Abgrund; doch wäre mit Ernſt und Applikation hier auch weiter zu kommen.

Ich weiß nicht, ob ich ein Wort von dem Konzert ſagte, das ich zu Ende voriger Woche gab. Ich lud diejenigen Perſonen dazu, die mir hier manches Vergnügen verſchafft haben, und ließ durch die Sänger der komiſchen Oper die beſten Stücke der letzten Intermezzen aufführen. Jedermann war vergnügt und zufrieden.

Nun iſt mein Saal ſchön aufgeräumt und aufgeputzt: es lebt ſich bei der großen Wärme aufs angenehmſte darin. Wir haben einen trüben, einen Regentag, ein Donnerwetter, nun einige heitere, nicht ſehr heiße Tage gehabt.

Sonntags den 29. Juli

aß ich bei Angelika; es iſt nun ſchon hergebracht, daß ich ihr Sonntagsgaſt bin. Vorher fuhren wir nach dem Palaſt Barberini, den trefflichen Leonardo da Vinci und die Geliebte des Raphael, von ihm ſelbſt gemalt, zu ſehen. Mit Angelika iſt es gar angenehm, Gemälde zu betrachten, da ihr Auge ſehr gebildet und ihre mechaniſche Kunſtkenntniß ſo groß iſt. Dabei iſt ſie ſehr für alles Schöne, Wahre, Zarte empfindlich und unglaublich beſcheiden.

Nachmittags war ich beim Chevalier d'Agincourt, einem

reichen Franzosen, der seine Zeit und sein Geld anwendet, eine Geschichte der Kunst von ihrem Verfall bis zur Auflebung zu schreiben. Die Sammlungen, die er gemacht hat, sind höchst interessant. Man sieht, wie der Menschengeist während der trüben und dunkeln Zeit immer geschäftig war. Wenn das Werk zusammenkömmt, wird es sehr merkwürdig sein.

Jetzt habe ich etwas vor, daran ich viel lerne: ich habe eine Landschaft erfunden und gezeichnet, die ein geschickter Künstler, Dies, in meiner Gegenwart kolorirt; dadurch gewöhnt sich Auge und Geist immer mehr an Farbe und Harmonie. Ueberhaupt geht es gut fort; ich treibe nur wie immer zu viel. Meine größte Freude ist, daß mein Auge sich an sichern Formen bildet und sich an Gestalt und Verhältniß leicht gewöhnt, und dabei mein alt Gefühl für Haltung und Ganzes recht lebhaft wiederkehrt. Auf Uebung käme nun Alles an.

Sonntag den 29. Juli

war ich mit Angelica in dem Palast Rondanini. Ihr werdet euch aus meinen ersten römischen Briefen einer Meduse erinnern, die mir damals schon so sehr einleuchtete, jetzt nun aber mir die größte Freude giebt. Nur einen Begriff zu haben, daß so etwas in der Welt ist, daß so etwas zu machen möglich war, macht einen zum doppelten Menschen. Wie gern sagt' ich etwas drüber, wenn nicht alles, was man über so ein Werk sagen kann, leerer Windhauch wäre. Die Kunst ist deßhalb da, daß man sie sehe, nicht davon spreche, als höchstens in ihrer Gegenwart. Wie schäme ich mich alles Kunstgeschwätzes, in das ich ehmals einstimmte. Wenn es möglich ist, einen guten Gipsabguß von dieser Meduse zu haben, so bring' ich ihn mit, doch sie müßte neu geformt werden. Es sind einige hier zu Kaufe, die ich nicht möchte; denn sie verderben mehr die Idee, als daß sie uns den Begriff gäben und erhielten. Besonders ist der Mund unaussprechlich und unnachahmlich groß.

Montag den 30.

blieb ich den ganzen Tag zu Hause und war fleißig. Egmont ruckt zum Ende; der vierte Akt ist so gut wie fertig. Sobald er abgeschrieben ist, schick' ich ihn mit der reitenden Post. Welche Freude wird mir's sein, von euch zu hören, daß ihr dieser Produktion einigen Beifall gebt! Ich fühle mich recht jung wieder, da ich das Stück schreibe; möchte es auch auf den Leser einen frischen Eindruck machen. Abends war ein kleiner Ball in dem

Garten hinter dem Hauſe, wozu wir auch eingeladen wurden. Ungeachtet jetzt keine Jahrszeit des Tanzes iſt, ſo war man doch ganz luſtig. Die italiäniſchen Mäuschen haben ihre Eigenthümlichkeiten: vor zehn Jahren hätten einige paſſiren können, nun iſt dieſe Ader vertrocknet, und es gab mir dieſe kleine Feierlichkeit kaum ſo viel Intereſſe, um ſie bis ans Ende auszuhalten. Die Mondnächte ſind ganz unglaublich ſchön, der Aufgang, eh ſich der Mond durch die Dünſte heraufgearbeitet hat, ganz gelb und warm, come il sole d'Inghilterra, die übrige Nacht klar und freundlich. Ein kühler Wind, und Alles fängt an zu leben. Bis gegen Morgen ſind immer Partieen auf der Straße, die ſingen und ſpielen; man hört manchmal Duette, ſo ſchön und ſchöner als in einer Oper oder Konzert.

Dinstag den 31. Juli

wurden einige Mondſcheine aufs Papier gebracht, dann ſonſt allerlei gute Kunſt getrieben. Abends gieng ich mit einem Landsmann ſpazieren, und wir ſtritten über den Vorzug von Michel Angelo und Raphael; ich hielt die Partie des erſten, er des andern, und wir ſchloſſen zuletzt mit einem gemeinſchaftlichen Lob auf Leonardo da Vinci. Wie glücklich bin ich, daß nun alle dieſe Namen aufhören, Namen zu ſein, und lebendige Begriffe des Werthes dieſer trefflichen Menſchen nach und nach vollſtändig werden.

Nachts in die komiſche Oper. Ein neues Intermezzo: L'Impresario in angustie, iſt ganz fürtrefflich und wird uns manche Nacht unterhalten, ſo heiß es auch im Schauſpiele ſein mag. Ein Quintett, da der Poëta ſein Stück vorlieſt, der Impreſar und die prima donna auf der einen Seite ihm Beifall geben, der Komponiſt und die seconda donna auf der andern ihn tadeln, worüber ſie zuletzt in einen allgemeinen Streit gerathen, iſt gar glücklich. Die als Frauenzimmer verkleideten Kaſtraten machen ihre Rollen immer beſſer und gefallen immer mehr. Wirklich für eine kleine Sommertruppe, die ſich nur ſo zuſammengefunden hat, iſt ſie recht artig. Sie ſpielen mit einer großen Natürlichkeit und gutem Humor. Von der Hitze ſtehen die armen Teufel erbärmlich aus.

Bericht.

Um Nachſtehendes, welches ich nunmehr einzuführen gedenke, ſchicklicherweiſe vorzubereiten, halte für nöthig, einige Stellen aus dem vorigen Bande, welche dort, im Lauf der Ereigniſſe, der

Aufmerksamkeit möchten entgangen sein, hier einzuschalten und die mir so wichtige Angelegenheit den Freunden der Naturwissenschaft dadurch abermals zu empfehlen.

Palermo, Dinstag den 17. April 1787.

Es ist ein wahres Unglück, wenn man von vielerlei Geistern verfolgt und versucht wird! Heute früh gieng ich mit dem festen, ruhigen Vorsatz, meine dichterischen Träume fortzusetzen, nach dem öffentlichen Garten; allein eh ich mich's versah, erhaschte mich ein anderes Gespenst, das mir schon dieser Tage nachgeschlichen. Die vielen Pflanzen, die ich sonst nur in Kübeln und Töpfen, ja die größte Zeit des Jahres nur hinter Glasfenstern zu sehen gewohnt war, stehen hier froh und frisch unter freiem Himmel, und indem sie ihre Bestimmung vollkommen erfüllen, werden sie uns deutlicher. Im Angesicht so vielerlei neuen und erneuten Gebildes fiel mir die alte Grille wieder ein, ob ich nicht unter dieser Schaar die Urpflanze entdecken könnte. Eine solche muß es denn doch geben: woran würde ich sonst erkennen, daß dieses oder jenes Gebilde eine Pflanze sei, wenn sie nicht alle nach Einem Muster gebildet wären?

Ich bemühte mich, zu untersuchen, worin denn die vielen abweichenden Gestalten von einander unterschieden seien. Und ich fand sie immer mehr ähnlich als verschieden, und wollte ich meine botanische Terminologie anbringen, so gieng das wohl, aber es fruchtete nicht, es machte mich unruhig, ohne daß es mir weiter half. Gestört war mein guter poetischer Vorsatz; der Garten des Alcinous war verschwunden, ein Weltgarten hatte sich aufgethan. Warum sind wir Neuern doch so zerstreut; warum gereizt zu Forderungen, die wir nicht erreichen noch erfüllen können!

Neapel, den 17. Mai 1787.

Ferner muß ich dir vertrauen, daß ich dem Geheimniß der Pflanzenzeugung und Organisation ganz nahe bin, und daß es das Einfachste ist, was nur gedacht werden kann. Unter diesem Himmel kann man die schönsten Beobachtungen machen. Den Hauptpunkt, wo der Keim steckt, habe ich ganz klar und zweifellos gefunden; alles Uebrige seh' ich auch schon im Ganzen, und nur noch einige Punkte müssen bestimmter werden. Die Urpflanze wird das wunderlichste Geschöpf von der Welt, um welches mich die Natur selbst beneiden soll. Mit diesem Modell und dem Schlüssel dazu kann man alsdann noch Pflanzen ins Unendliche erfinden, die konsequent sein müssen, das heißt, die, wenn sie

auch nicht existiren, doch existiren könnten, und nicht etwa malerische oder dichterische Schatten und Scheine sind, sondern eine innerliche Wahrheit und Nothwendigkeit haben. Dasselbe Gesetz wird sich auf alles übrige Lebendige anwenden lassen.

So viel aber sei hier, ferneres Verständniß vorzubereiten, kürzlich ausgesprochen: Es war mir nämlich aufgegangen, daß in demjenigen Organ der Pflanze, welches wir als Blatt gewöhnlich anzusprechen pflegen, der wahre Proteus verborgen liege, der sich in allen Gestaltungen verstecken und offenbaren könne. Vorwärts und rückwärts ist die Pflanze immer nur Blatt, mit dem künftigen Keime so unzertrennlich vereint, daß man eins ohne das andere nicht denken darf. Einen solchen Begriff zu fassen, zu ertragen, ihn in der Natur aufzufinden, ist eine Aufgabe, die uns in einen peinlich süßen Zustand versetzt.

Störende Naturbetrachtungen.

Wer an sich erfahren hat, was ein reichhaltiger Gedanke heißen will, er sei nun aus uns selbst entsprungen oder von andern mitgetheilt und eingeimpft, wird gestehen, was dadurch für eine leidenschaftliche Bewegung in unserm Geiste hervorgebracht werde, wie wir uns begeistert fühlen, indem wir alles dasjenige in Gesammtheit vorausahnen, was in der Folge sich mehr und mehr entwickeln, wozu das Entwickelte weiter führen soll. Dieses bedenkend, wird man mir zugestehen, daß ich von einem solchen Gewahrwerden wie von einer Leidenschaft eingenommen und getrieben worden und, wo nicht ausschließlich, doch durch alles übrige Leben hindurch mich damit beschäftigen müssen.

So sehr nun auch diese Neigung mich innerlichst ergriffen hatte, so war doch an kein geregeltes Studium nach meiner Rückkehr in Rom zu denken: Poesie, Kunst und Alterthum, jedes forderte mich gewissermaßen ganz, und ich habe in meinem Leben nicht leicht operosere, mühsamer beschäftigte Tage zugebracht. Männern vom Fach wird es vielleicht gar zu naiv vorkommen, wenn ich erzähle, wie ich tagtäglich, in einem jeden Garten, auf Spaziergängen, kleinen Lustfahrten, mich der neben mir bemerkten Pflanzen bemächtigte. Besonders bei der eintretenden Samenreife war es mir wichtig, zu beobachten, wie manche davon an das Tageslicht hervortraten. So wendete ich meine Aufmerksamkeit auf das Keimen des während seines Wachsthums unförmlichen Cactus Opuntia und sah mit Vergnügen, daß er ganz unschuldig dikotyledonisch sich in zwei zarten Blättchen enthüllte,

ſodann aber, bei fernerem Wuchſe, ſich die künftige Unform entwickelte.

Auch mit Samenkapſeln begegnete mir etwas Auffallendes; ich hatte derſelben mehrere von Acanthus mollis nach Hauſe getragen und in einem offenen Käſtchen niedergelegt; nun geſchah es in einer Nacht, daß ich ein Kniſtern hörte und bald darauf das Umherſpringen an Decke und Wände wie von kleinen Körpern. Ich erklärte mir's nicht gleich, fand aber nachher meine Schoten aufgeſprungen und die Samen umher zerſtreut. Die Trockene des Zimmers hatte die Reife bis zu ſolcher Elaſticität in wenigen Tagen vollendet.

Unter den vielen Samen, die ich auf dieſe Weiſe beobachtete, muß ich einiger noch erwähnen, weil ſie zu meinem Andenken kürzer oder länger in dem alten Rom fortwuchſen. Pinienkerne giengen gar merkwürdig auf: ſie huben ſich, wie in einem Ei eingeſchloſſen, empor, warfen aber dieſe Haube bald ab und zeigten in einem Kreuze von grünen Nadeln ſchon die Anfänge ihrer künftigen Beſtimmung.

Galt das Bisherige der Fortpflanzung durch Samen, ſo ward ich auf die Fortpflanzung durch Augen nicht weniger aufmerkſam gemacht, und zwar durch Rath Reiffenſtein, der auf allen Spaziergängen, hier und dort einen Zweig abreißend, bis zur Pedanterie behauptete, in die Erde geſteckt, müſſe jeder ſogleich fortwachſen. Zum entſcheidenden Beweis zeigte er dergleichen Stecklinge gar wohl angeſchlagen in ſeinem Garten. Und wie bedeutend iſt nicht in der Folgezeit eine ſolche allgemein verſuchte Vermehrung für die botaniſche Gärtnerei geworden, die ich ihm wohl zu erleben gewünſcht hätte!

Am auffallendſten war mir jedoch ein ſtrauchartig in die Höhe gewachſener Nelkenſtock. Man kennt die gewaltige Lebens- und Vermehrungskraft dieſer Pflanze; Auge iſt über Auge an ihren Zweigen gedrängt, Knoten in Knoten hineingetrichtert: dieſes wird nun hier durch Dauer geſteigert und die Augen aus unerforſchlicher Enge zur höchſt möglichen Entwicklung getrieben, ſo daß ſelbſt die vollendete Blume wieder vier vollendete Blumen aus ihrem Buſen hervorbrachte.

Zur Aufbewahrung dieſer Wundergeſtalt kein Mittel vor mir ſehend, unternahm ich es, ſie genau zu zeichnen, wobei ich immer zu mehrerer Einſicht in den Grundbegriff der Metamorphoſe gelangte. Allein die Zerſtreuung durch ſo vielerlei Obliegenheiten ward nur deſto zudringlicher und mein Aufenthalt in Rom, deſſen Ende ich vorausſah, immer peinlicher und belaſteter.

Nachdem ich mich nun so geraume Zeit ganz im Stillen gehalten und von aller höhern zerstreuenden Gesellschaft fern geblieben, begiengen wir einen Fehler, der die Aufmerksamkeit des ganzen Quartiers, nicht weniger der nach neuen und seltsamen Vorfällen sich umschauenden Societät auf uns richtete. Die Sache verhielt sich aber also: Angelika kam nie ins Theater; wir untersuchten nicht, aus welcher Ursache, aber da wir als leidenschaftliche Bühnenfreunde in ihrer Gegenwart die Anmuth und Gewandtheit der Sänger, so wie die Wirksamkeit der Musik unseres Cimarosa nicht genugsam zu rühmen wußten und nichts sehnlicher wünschten, als sie solcher Genüsse theilhaftig zu machen, so ergab sich eins aus dem andern, daß nämlich unsere jungen Leute, besonders Bury, der mit den Sängern und Musikverwandten in dem besten Vernehmen stand, es dahin brachte, daß diese sich in heiterer Gesinnung erboten, auch vor uns, ihren leidenschaftlichen Freunden und entschieden Beifall Gebenden, gelegentlich einmal in unserm Saale Musik machen und singen zu wollen. Dergleichen Vorhaben, öfter besprochen, vorgeschlagen und verzögert, gelangte doch endlich nach dem Wunsche der jüngern Theilnehmer zur fröhlichen Wirklichkeit. Konzertmeister Kranz, ein geübter Violinist, in herzoglich weimarischen Diensten, der sich in Italien auszubilden Urlaub hatte, gab zuletzt durch seine unvermuthete Ankunft eine baldige Entscheidung. Sein Talent legte sich auf die Wage der Musikflustigen, und wir sahen uns in den Fall versetzt, Madame Angelika, ihren Gemahl, Hofrath Reifenstein, die Herren Jenkins, Volpato, und wem wir sonst eine Artigkeit schuldig waren, zu einem anständigen Feste einladen zu können. Juden und Tapezier hatten den Saal geschmückt, der nächste Kaffeewirth die Erfrischungen übernommen, und so ward ein glänzendes Konzert aufgeführt in der schönsten Sommernacht, wo sich große Massen von Menschen unter den offenen Fenstern versammelten und, als wären sie im Theater gegenwärtig, die Gesänge gehörig beklatschten.

Ja, was das Auffallendste war, ein großer mit einem Orchester von Musikfreunden besetzter Gesellschaftswagen, der so eben durch die nächtliche Stadt seine Lustrunde zu machen beliebte, hielt unter unsern Fenstern stille, und nachdem er den obern Bemühungen lebhaften Beifall geschenkt hatte, ließ sich eine wackre Baßstimme vernehmen, die eine der beliebtesten Arien eben der Oper, welche wir stückweise vortrugen, von allen Instrumenten begleitet, hinzugesellte. Wir erwiederten den vollsten Beifall, das Volk klatschte mit drein, und Jedermann versicherte, an so mancher Nachtlust niemals aber an einer so vollkommenen, zufällig gelungenen Theil genommen zu haben.

Auf einmal nun zog unsere zwar anständige, aber doch stille Wohnung dem Palast Rondanini gegenüber die Aufmerksamkeit des Corso auf sich. Ein reicher Mylordo, hieß es, müsse da eingezogen sein, Niemand aber wußte ihn unter den bekannten Persönlichkeiten zu finden und zu entziffern. Freilich, hätte ein dergleichen Fest sollen mit baarem Gelde geleistet werden, so würde dasjenige, was hier von Künstlern Künstlern zu Liebe geschah und mit mäßigem Aufwand zur Ausführung zu bringen war, bedeutende Kosten verursacht haben. Wir setzten nun zwar unser voriges stilles Leben fort, konnten aber das Vorurtheil von Reichthum und vornehmer Geburt nicht mehr von uns ablehnen.

Zu einer lebhaften Geselligkeit gab sodann auch die Ankunft des Grafen Frieß jedoch neuen Anlaß. Er hatte den Abbate Casti bei sich, welcher durch Vorlesung seiner damals noch ungedruckten galanten Erzählungen große Lust erregte; sein heiterer freier Vortrag schien jene geistreichen, übermäßig genialen Darstellungen vollkommen ins Leben zu bringen. Wir bedauerten nur, daß ein so gut gesinnter, reicher Kunstliebhaber nicht immer von den zuverlässigsten Menschen bedient werde. Der Ankauf eines untergeschobenen geschnittenen Steines machte viel Reden und Verdruß. Er konnte sich indessen über den Ankauf einer schönen Statue gar wohl erfreuen, die einen Paris, nach der Auslegung Anderer einen Mithras vorstellte. Das Gegenbild steht jetzt im Museo Pio-Clementino; beide waren zusammen in einer Sandgrube gefunden worden. Doch waren es nicht die Unterhändler in Kunstgeschäften allein, die ihm auflauerten, er hatte manches Abenteuer zu bestehen; und da er sich überhaupt in der heißen Jahreszeit nicht zu schonen wußte, so konnt' es nicht fehlen, daß er von mancherlei Uebeln angefallen wurde, welche die letzten Tage seines Aufenthalts verbitterten. Mir aber war es um so schmerzlicher, als ich seiner Gefälligkeit gar Manches schuldig geworden; wie ich denn auch die treffliche Gemmensammlung des Prinzen von Piombino mit ihm zu betrachten günstige Gelegenheit fand.

Beim Grafen Frieß fanden sich außer den Kunsthändlern auch wohl der Art Literatoren, wie sie hier in Abbé-Tracht herumwandern. Mit diesen war kein angenehmes Gespräch. Kaum hatte man von nationaler Dichtung zu sprechen angefangen und sich über ein- und andern Punkt zu belehren gesucht, so mußte man unmittelbar, und ohne Weiteres, die Frage vernehmen, ob man Arioſt oder Taſſo, welchen von beiden man für den größten Dichter halte. Antwortete man, Gott und der Natur sei zu danken, daß sie zwei solche vorzügliche Männer Einer Nation gegönnt, deren

Abend ſah ich den Platz der Antoniniſchen Säule, den Palaſt Chigi vom Mond erleuchtet, und die Säule, von Alter ſchwarz, vor dem hellern Nachthimmel mit einem weißen, glänzenden Piedeſtal. Und wie viel andere unzählige ſchöne einzelne Gegenſtände trifft man auf ſo einer Promenade an! Aber wie viel dazu gehört, ſich nur einen geringen Theil von allem dieſem zuzueignen! Es gehört ein Menſchenleben dazu, ja das Leben vieler Menſchen, die immer ſtufenweis von einander lernen.

Mittwoch den 25. Juli.

Ich war mit dem Grafen Frieß, die Gemmenſammlung des Prinzen von Piombino zu ſehen.

Freitag den 27.

Uebrigens helfen mir alle Künſtler, alt und jung, um mein Talentchen zuzuſtutzen und zu erweitern. In der Perſpektive und Baukunſt bin ich vorgerückt, auch in der Kompoſition der Landſchaft. An den lebendigen Kreaturen hängt's noch, da iſt ein Abgrund; doch wäre mit Ernſt und Applikation hier auch weiter zu kommen.

Ich weiß nicht, ob ich ein Wort von dem Konzert ſagte, das ich zu Ende voriger Woche gab. Ich lud diejenigen Perſonen dazu, die mir hier manches Vergnügen verſchafft haben, und ließ durch die Sänger der komiſchen Oper die beſten Stücke der letzten Intermezzen aufführen. Jedermann war vergnügt und zufrieden.

Nun iſt mein Saal ſchön aufgeräumt und aufgeputzt: es lebt ſich bei der großen Wärme aufs angenehmſte darin. Wir haben einen trüben, einen Regentag, ein Donnerwetter, nun einige heitere, nicht ſehr heiße Tage gehabt.

Sonntags den 29. Juli

aß ich bei Angelika; es iſt nun ſchon hergebracht, daß ich ihr Sonntagsgaſt bin. Vorher fuhren wir nach dem Palaſt Barberini, den trefflichen Leonardo da Vinci und die Geliebte des Raphael, von ihm ſelbſt gemalt, zu ſehen. Mit Angelika iſt es gar angenehm, Gemälde zu betrachten, da ihr Auge ſehr gebildet und ihre mechaniſche Kunſtkenntniß ſo groß iſt. Dabei iſt ſie ſehr für alles Schöne, Wahre, Zarte empfindlich und unglaublich beſcheiden.

Nachmittags war ich beim Chevalier d'Agincourt, einem

reichen Franzosen, der seine Zeit und sein Geld anwendet, eine Geschichte der Kunst von ihrem Verfall bis zur Auflebung zu schreiben. Die Sammlungen, die er gemacht hat, sind höchst interessant. Man sieht, wie der Menschengeist während der trüben und dunkeln Zeit immer geschäftig war. Wenn das Werk zusammenkömmt, wird es sehr merkwürdig sein.

Jetzt habe ich etwas vor, daran ich viel lerne: ich habe eine Landschaft erfunden und gezeichnet, die ein geschickter Künstler, Dies, in meiner Gegenwart kolorirt; dadurch gewöhnt sich Auge und Geist immer mehr an Farbe und Harmonie. Ueberhaupt geht es gut fort; ich treibe nur wie immer zu viel. Meine größte Freude ist, daß mein Auge sich an sichern Formen bildet und sich an Gestalt und Verhältniß leicht gewöhnt, und dabei mein alt Gefühl für Haltung und Ganzes recht lebhaft wiederkehrt. Auf Uebung käme nun Alles an.

Sonntag den 29. Juli

war ich mit Angelica in dem Palast Rondanini. Ihr werdet euch aus meinen ersten römischen Briefen einer Meduse erinnern, die mir damals schon so sehr einleuchtete, jetzt nun aber mir die größte Freude giebt. Nur einen Begriff zu haben, daß so etwas in der Welt ist, daß so etwas zu machen möglich war, macht einen zum doppelten Menschen. Wie gern sagt' ich etwas drüber, wenn nicht alles, was man über so ein Werk sagen kann, leerer Windhauch wäre. Die Kunst ist deßhalb da, daß man sie sehe, nicht davon spreche, als höchstens in ihrer Gegenwart. Wie schäme ich mich alles Kunstgeschwätzes, in das ich ehmals einstimmte. Wenn es möglich ist, einen guten Gipsabguß von dieser Meduse zu haben, so bring' ich ihn mit, doch sie müßte neu geformt werden. Es sind einige hier zu Kaufe, die ich nicht möchte; denn sie verderben mehr die Idee, als daß sie uns den Begriff gäben und erhielten. Besonders ist der Mund unaussprechlich und unnachahmlich groß.

Montag den 30.

blieb ich den ganzen Tag zu Hause und war fleißig. Egmont ruckt zum Ende; der vierte Akt ist so gut wie fertig. Sobald er abgeschrieben ist, schick' ich ihn mit der reitenden Post. Welche Freude wird mir's sein, von euch zu hören, daß ihr dieser Produktion einigen Beifall gebt! Ich fühle mich recht jung wieder, da ich das Stück schreibe; möchte es auch auf den Leser einen frischen Eindruck machen. Abends war ein kleiner Ball in dem

Garten hinter dem Hauſe, wozu wir auch eingeladen wurden. Ungeachtet jetzt keine Jahrszeit des Tanzes iſt, ſo war man doch ganz luſtig. Die italiäniſchen Mäuschen haben ihre Eigenthümlichkeiten: vor zehn Jahren hätten einige paſſiren können, nun iſt dieſe Ader vertrocknet, und es gab mir dieſe kleine Feierlichkeit kaum ſo viel Intereſſe, um ſie bis ans Ende auszuhalten. Die Mondnächte ſind ganz unglaublich ſchön, der Aufgang, eh ſich der Mond durch die Dünſte heraufgearbeitet hat, ganz gelb und warm, come il sole d'Inghilterra, die übrige Nacht klar und freundlich. Ein kühler Wind, und Alles fängt an zu leben. Bis gegen Morgen ſind immer Partieen auf der Straße, die ſingen und ſpielen; man hört manchmal Duette, ſo ſchön und ſchöner als in einer Oper oder Konzert.

Dinstag den 31. Juli

wurden einige Mondſcheine aufs Papier gebracht, dann ſonſt allerlei gute Kunſt getrieben. Abends gieng ich mit einem Landsmann ſpazieren, und wir ſtritten über den Vorzug von Michel Angelo und Raphael; ich hielt die Partie des erſten, er des andern, und wir ſchloſſen zuletzt mit einem gemeinſchaftlichen Lob auf Leonardo da Vinci. Wie glücklich bin ich, daß nun alle dieſe Namen aufhören, Namen zu ſein, und lebendige Begriffe des Werthes dieſer trefflichen Menſchen nach und nach vollſtändig werden.

Nachts in die komiſche Oper. Ein neues Intermezzo: L'Impresario in angustie, iſt ganz fürtrefflich und wird uns manche Nacht unterhalten, ſo heiß es auch im Schauſpiele ſein mag. Ein Quintett, da der Poëta ſein Stück vorlieſt, der Impreſar und die prima donna auf der einen Seite ihm Beifall geben, der Komponiſt und die seconda donna auf der andern ihn tadeln, worüber ſie zuletzt in einen allgemeinen Streit gerathen, iſt gar glücklich. Die als Frauenzimmer verkleideten Kaſtraten machen ihre Rollen immer beſſer und gefallen immer mehr. Wirklich für eine kleine Sommertruppe, die ſich nur ſo zuſammengefunden hat, iſt ſie recht artig. Sie ſpielen mit einer großen Natürlichkeit und gutem Humor. Von der Hitze ſtehen die armen Teufel erbärmlich aus.

Bericht.

Um Nachſtehendes, welches ich nunmehr einzuführen gedenke, ſchicklicherweiſe vorzubereiten, halte für nöthig, einige Stellen aus dem vorigen Bande, welche dort, im Lauf der Ereigniſſe, der

Aufmerksamkeit möchten entgangen sein, hier einzuschalten und die mir so wichtige Angelegenheit den Freunden der Naturwissenschaft dadurch abermals zu empfehlen.

Palermo, Dinstag den 17. April 1787.

Es ist ein wahres Unglück, wenn man von vielerlei Geistern verfolgt und versucht wird! Heute früh gieng ich mit dem festen, ruhigen Vorsatz, meine dichterischen Träume fortzusetzen, nach dem öffentlichen Garten; allein eh ich mich's versah, erhaschte mich ein anderes Gespenst, das mir schon dieser Tage nachgeschlichen. Die vielen Pflanzen, die ich sonst nur in Kübeln und Töpfen, ja die größte Zeit des Jahres nur hinter Glasfenstern zu sehen gewohnt war, stehen hier froh und frisch unter freiem Himmel, und indem sie ihre Bestimmung vollkommen erfüllen, werden sie uns deutlicher. Im Angesicht so vielerlei neuen und erneuten Gebildes fiel mir die alte Grille wieder ein, ob ich nicht unter dieser Schaar die Urpflanze entdecken könnte. Eine solche muß es denn doch geben: woran würde ich sonst erkennen, daß dieses oder jenes Gebilde eine Pflanze sei, wenn sie nicht alle nach Einem Muster gebildet wären?

Ich bemühte mich, zu untersuchen, worin denn die vielen abweichenden Gestalten von einander unterschieden seien. Und ich fand sie immer mehr ähnlich als verschieden, und wollte ich meine botanische Terminologie anbringen, so gieng das wohl, aber es fruchtete nicht, es machte mich unruhig, ohne daß es mir weiter half. Gestört war mein guter poetischer Vorsatz; der Garten des Alcinous war verschwunden, ein Weltgarten hatte sich aufgethan. Warum sind wir Neuern doch so zerstreut; warum gereizt zu Forderungen, die wir nicht erreichen noch erfüllen können!

Neapel, den 17. Mai 1787.

Ferner muß ich dir vertrauen, daß ich dem Geheimniß der Pflanzenzeugung und Organisation ganz nahe bin, und daß es das Einfachste ist, was nur gedacht werden kann. Unter diesem Himmel kann man die schönsten Beobachtungen machen. Den Hauptpunkt, wo der Keim steckt, habe ich ganz klar und zweifellos gefunden; alles Uebrige seh' ich auch schon im Ganzen, und nur noch einige Punkte müssen bestimmter werden. Die Urpflanze wird das wunderlichste Geschöpf von der Welt, um welches mich die Natur selbst beneiden soll. Mit diesem Modell und dem Schlüssel dazu kann man alsdann noch Pflanzen ins Unendliche erfinden, die konsequent sein müssen, das heißt, die, wenn sie

auch nicht existiren, doch existiren könnten, und nicht etwa malerische oder dichterische Schatten und Scheine sind, sondern eine innerliche Wahrheit und Nothwendigkeit haben. Dasselbe Gesetz wird sich auf alles übrige Lebendige anwenden lassen.

So viel aber sei hier, ferneres Verständniß vorzubereiten, kürzlich ausgesprochen: Es war mir nämlich aufgegangen, daß in demjenigen Organ der Pflanze, welches wir als Blatt gewöhnlich anzusprechen pflegen, der wahre Proteus verborgen liege, der sich in allen Gestaltungen verstecken und offenbaren könne. Vorwärts und rückwärts ist die Pflanze immer nur Blatt, mit dem künftigen Keime so unzertrennlich vereint, daß man eins ohne das andere nicht denken darf. Einen solchen Begriff zu fassen, zu ertragen, ihn in der Natur aufzufinden, ist eine Aufgabe, die uns in einen peinlich süßen Zustand versetzt.

Störende Naturbetrachtungen.

Wer an sich erfahren hat, was ein reichhaltiger Gedanke heißen will, er sei nun aus uns selbst entsprungen oder von andern mitgetheilt und eingeimpft, wird gestehen, was dadurch für eine leidenschaftliche Bewegung in unserm Geiste hervorgebracht werde, wie wir uns begeistert fühlen, indem wir alles dasjenige in Gesammtheit vorausahnen, was in der Folge sich mehr und mehr entwickeln, wozu das Entwickelte weiter führen soll. Dieses bedenkend, wird man mir zugestehen, daß ich von einem solchen Gewahrwerden wie von einer Leidenschaft eingenommen und getrieben worden und, wo nicht ausschließlich, doch durch alles übrige Leben hindurch mich damit beschäftigen müssen.

So sehr nun auch diese Neigung mich innerlichst ergriffen hatte, so war doch an kein geregeltes Studium nach meiner Rückkehr in Rom zu denken: Poesie, Kunst und Alterthum, jedes forderte mich gewissermaßen ganz, und ich habe in meinem Leben nicht leicht operosere, mühsamer beschäftigte Tage zugebracht. Männern vom Fach wird es vielleicht gar zu naiv vorkommen, wenn ich erzähle, wie ich tagtäglich, in einem jeden Garten, auf Spaziergängen, kleinen Lustfahrten, mich der neben mir bemerkten Pflanzen bemächtigte. Besonders bei der eintretenden Samenreife war es mir wichtig, zu beobachten, wie manche davon an das Tageslicht hervortraten. So wendete ich meine Aufmerksamkeit auf das Keimen des während seines Wachsthums unförmlichen Cactus Opuntia und sah mit Vergnügen, daß er ganz unschuldig dikotyledonisch sich in zwei zarten Blättchen enthüllte,

odann aber, bei fernerem Wuchse, sich die künftige Unform entwickelte.

Auch mit Samenkapseln begegnete mir etwas Auffallendes; ich hatte derselben mehrere von Acanthus mollis nach Hause getragen und in einem offenen Kästchen niedergelegt; nun geschah es in einer Nacht, daß ich ein Knistern hörte und bald darauf das Umherspringen an Decke und Wände wie von kleinen Körnern. Ich erklärte mir's nicht gleich, fand aber nachher meine Schoten aufgesprungen und die Samen umher zerstreut. Die Trockene des Zimmers hatte die Reife bis zu solcher Elasticität in wenigen Tagen vollendet.

Unter den vielen Samen, die ich auf diese Weise beobachtete, muß ich einiger noch erwähnen, weil sie zu meinem Andenken kürzer oder länger in dem alten Rom fortwuchsen. Pinienkerne giengen gar merkwürdig auf: sie huben sich, wie in einem Ei eingeschlossen, empor, warfen aber diese Haube bald ab und zeigten in einem Kreuze von grünen Nadeln schon die Anfänge ihrer künftigen Bestimmung.

Galt das Bisherige der Fortpflanzung durch Samen, so ward ich auf die Fortpflanzung durch Augen nicht weniger aufmerksam gemacht, und zwar durch Rath Reiffenstein, der auf allen Spaziergängen, hier und dort einen Zweig abreißend, bis zur Pedanterie behauptete, in die Erde gesteckt, müsse jeder sogleich fortwachsen. Zum entscheidenden Beweis zeigte er dergleichen Stecklinge gar wohl angeschlagen in seinem Garten. Und wie bedeutend ist nicht in der Folgezeit eine solche allgemein versuchte Vermehrung für die botanische Gärtnerei geworden, die ich ihm wohl zu erleben gewünscht hätte!

Am auffallendsten war mir jedoch ein strauchartig in die Höhe gewachsener Nelkenstock. Man kennt die gewaltige Lebens- und Vermehrungskraft dieser Pflanze; Auge ist über Auge an ihren Zweigen gedrängt, Knoten in Knoten hineingetrichtert: dieses wird nun hier durch Dauer gesteigert und die Augen aus unerforschlicher Enge zur höchst möglichen Entwicklung getrieben, so daß selbst die vollendete Blume wieder vier vollendete Blumen aus ihrem Busen hervorbrachte.

Zur Aufbewahrung dieser Wundergestalt kein Mittel vor mir gehend, unternahm ich es, sie genau zu zeichnen, wobei ich immer zu mehrerer Einsicht in den Grundbegriff der Metamorphose gelangte. Allein die Zerstreuung durch so vielerlei Obliegenheiten ward nur desto zudringlicher und mein Aufenthalt in Rom, dessen Ende ich voraussah, immer peinlicher und belasteter.

Nachdem ich mich nun so geraume Zeit ganz im Stillen gehalten und von aller höhern zerstreuenden Gesellschaft fern geblieben, begiengen wir einen Fehler, der die Aufmerksamkeit des ganzen Quartiers, nicht weniger der nach neuen und seltsamen Vorfällen sich umschauenden Societät auf uns richtete. Die Sache verhielt sich aber also: Angelika kam nie ins Theater; wir untersuchten nicht, aus welcher Ursache, aber da wir als leidenschaftliche Bühnenfreunde in ihrer Gegenwart die Anmuth und Gewandtheit der Sänger, so wie die Wirksamkeit der Musik unseres Cimarosa nicht genugsam zu rühmen wußten und nichts sehnlicher wünschten, als sie solcher Genüsse theilhaftig zu machen, so ergab sich eins aus dem andern, daß nämlich unsere jungen Leute, besonders Bury, der mit den Sängern und Musikverwandten in dem besten Vernehmen stand, es dahin brachte, daß diese sich in heiterer Gesinnung erboten, auch vor uns, ihren leidenschaftlichen Freunden und entschieden Beifall Gebenden, gelegentlich einmal in unserm Saale Musik machen und singen zu wollen. Dergleichen Vorhaben, öfter besprochen, vorgeschlagen und verzögert, gelangte doch endlich nach dem Wunsche der jüngern Theilnehmer zur fröhlichen Wirklichkeit. Konzertmeister Kranz, ein geübter Violinist, in herzoglich weimarischen Diensten, der sich in Italien auszubilden Urlaub hatte, gab zuletzt durch seine unvermuthete Ankunft eine baldige Entscheidung. Sein Talent legte sich auf die Wage der Musikflustigen, und wir sahen uns in den Fall versetzt, Madame Angelika, ihren Gemahl, Hofrath Reifenstein, die Herren Jenkins, Volpato, und wem wir sonst eine Artigkeit schuldig waren, zu einem anständigen Feste einladen zu können. Juden und Tapezier hatten den Saal geschmückt, der nächste Kaffeewirth die Erfrischungen übernommen, und so ward ein glänzendes Konzert aufgeführt in der schönsten Sommernacht, wo sich große Massen von Menschen unter den offenen Fenstern versammelten und, als wären sie im Theater gegenwärtig, die Gesänge gehörig beklatschten.

Ja, was das Auffallendste war, ein großer mit einem Orchester von Musikfreunden besetzter Gesellschaftswagen, der so eben durch die nächtliche Stadt seine Lustrunde zu machen beliebte, hielt unter unsern Fenstern stille, und nachdem er den obern Bemühungen lebhaften Beifall geschenkt hatte, ließ sich eine wackre Baßstimme vernehmen, die eine der beliebtesten Arien eben der Oper, welche wir stückweise vortrugen, von allen Instrumenten begleitet, hinzugesellte. Wir erwiederten den vollsten Beifall, das Volk klatschte mit drein, und Jedermann versicherte, an so mancher Nachtlust niemals aber an einer so vollkommenen, zufällig [illegible] ungenen Theil genommen zu haben.

Auf einmal nun zog unsere zwar anständige, aber doch stille Wohnung dem Palast Rondanini gegenüber die Aufmerksamkeit des Corso auf sich. Ein reicher Mylordo, hieß es, müsse da eingezogen sein, Niemand aber wußte ihn unter den bekannten Persönlichkeiten zu finden und zu entziffern. Freilich, hätte ein dergleichen Fest sollen mit baarem Gelde geleistet werden, so würde dasjenige, was hier von Künstlern Künstlern zu Liebe geschah und mit mäßigem Aufwand zur Ausführung zu bringen war, bedeutende Kosten verursacht haben. Wir setzten nun zwar unser voriges stilles Leben fort, konnten aber das Vorurtheil von Reichthum und vornehmer Geburt nicht mehr von uns ablehnen.

Zu einer lebhaften Geselligkeit gab sodann auch die Ankunft des Grafen Frieß jedoch neuen Anlaß. Er hatte den Abbate Casti bei sich, welcher durch Vorlesung seiner damals noch ungedruckten galanten Erzählungen große Lust erregte; sein heiterer freier Vortrag schien jene geistreichen, übermäßig genialen Darstellungen vollkommen ins Leben zu bringen. Wir bedauerten nur, daß ein so gut gesinnter, reicher Kunstliebhaber nicht immer von den zuverlässigsten Menschen bedient werde. Der Ankauf eines untergeschobenen geschnittenen Steines machte viel Reden und Verdruß. Er konnte sich indessen über den Ankauf einer schönen Statue gar wohl erfreuen, die einen Paris, nach der Auslegung Anderer einen Mithras vorstellte. Das Gegenbild steht jetzt im Museo Pio-Clementino; beide waren zusammen in einer Sandgrube gefunden worden. Doch waren es nicht die Unterhändler in Kunstgeschäften allein, die ihm auflauerten, er hatte manches Abenteuer zu bestehen; und da er sich überhaupt in der heißen Jahreszeit nicht zu schonen wußte, so konnt' es nicht fehlen, daß er von mancherlei Uebeln angefallen wurde, welche die letzten Tage seines Aufenthalts verbitterten. Mir aber war es um so schmerzlicher, als ich seiner Gefälligkeit gar Manches schuldig geworden; wie ich denn auch die treffliche Gemmensammlung des Prinzen von Piombino mit ihm zu betrachten günstige Gelegenheit fand.

Beim Grafen Frieß fanden sich außer den Kunsthändlern auch wohl der Art Literatoren, wie sie hier in Abbé-Tracht herumwandern. Mit diesen war kein angenehmes Gespräch. Kaum hatte man von nationaler Dichtung zu sprechen angefangen und sich über ein- und andern Punkt zu belehren gesucht, so mußte man unmittelbar, und ohne Weiteres, die Frage vernehmen, ob man Arioſt oder Taſſo, welchen von beiden man für den größten Dichter halte. Antwortete man, Gott und der Natur sei zu danken, daß sie zwei solche vorzügliche Männer Einer Nation gegönnt, deren

jeder uns, nach Zeit und Umständen, nach Lagen und Empfindungen, die herrlichsten Augenblicke verliehen, uns beruhigt und entzückt — dieß vernünftige Wort ließ Niemand gelten. Nun wurde derjenige, für den man sich entschieden hatte, hoch und höher gehoben, der Andere tief und tiefer dagegen herabgesetzt. Die ersten Male sucht' ich die Vertheidigung des Herabgesetzten zu übernehmen und seine Vorzüge geltend zu machen; dieß aber verfieng nicht, man hatte Partei ergriffen und blieb auf seinem Sinne. Da nun eben dasselbe immer fort und fort sich wiederholte und es mir zu ernst war, um dialektisch über dergleichen Gegenstände zu controvertiren, so vermied ich ein solches Gespräch, besonders da ich merkte, daß es nur Phrasen waren, die man, ohne eigentliches Interesse an dem Gegenstande zu finden, aussprach und behauptete.

Viel schlimmer aber war es, wenn Dante zur Sprache kam. Ein junger Mann von Stande und Geist und wirklichem Antheil an jenem außerordentlichen Manne nahm meinen Beifall und Billigung nicht zum Besten auf, indem er ganz unbewunden versicherte, jeder Ausländer müsse Verzicht thun auf das Verständniß eines so außerordentlichen Geistes, dem ja selbst die Italiäner nicht in Allem folgen könnten. Nach einigen Hin- und Wiederreden verdroß es mich denn doch zuletzt, und ich sagte, ich müsse bekennen, daß ich geneigt sei, seinen Aeußerungen Beifall zu geben; denn ich habe nie begreifen können, wie man sich mit diesen Gedichten beschäftigen möge. Mir komme die Hölle ganz abscheulich vor, das Fegefeuer zweideutig und das Paradies langweilig; womit er sehr zufrieden war, indem er daraus ein Argument für seine Behauptung zog: dieß eben beweise, daß ich nicht die Tiefe und Höhe dieser Gedichte zum Verständniß bringen könne. Wir schieden als die besten Freunde; er versprach mir sogar, einige schwere Stellen, über die er lange nachgedacht, und über deren Sinn er endlich mit sich einig geworden sei, mitzutheilen und zu erklären.

Leider war die Unterhaltung mit Künstlern und Kunstfreunden nicht erbaulicher. Man verzieh jedoch endlich Andern den Fehler, den man an sich bekennen mußte. Bald war es Raphael, bald Michel Angelo, dem man den Vorzug gab, woraus denn am Schluß nur hervorgieng, der Mensch sei ein so beschränktes Wesen, daß, wenn sein Geist sich auch dem Großen geöffnet habe, er doch niemals die Großheiten verschiedener Art ebenmäßig zu würdigen und anzuerkennen Fähigkeit erlange.

Wenn wir Tischbeins Gegenwart und Einfluß vermißten, so hielt er uns dagegen durch sehr lebendige Briefe möglichst schadlos. Außer manchen geistreich aufgefaßten wunderlichen Vorfällen und genialen Ansichten erfuhren wir das Nähere durch Zeichnung und Skizze von einem Gemälde, mit welchem er sich daselbst hervor-

that. In halben Figuren sah man darauf Oresten, wie er am Opferaltar von Iphigenien erkannt wird und die ihn bisher verfolgenden Furien so eben entweichen. Iphigenie war das wohlgetroffene Bildniß der Lady Hamilton, welche damals auf dem höchsten Gipfel der Schönheit und des Ansehens glänzte. Auch eine der Furien war durch die Aehnlichkeit mit ihr veredelt, wie sie denn überhaupt als Typus für alle Heroinen, Musen und Halbgöttinnen gelten mußte. Ein Künstler, der dergleichen vermochte, war in dem bedeutenden geselligen Kreise eines Ritter Hamilton sehr wohl aufgenommen.

August.

Korrespondenz.

Rom, den 1. August 1787.

Den ganzen Tag fleißig und still wegen der Hitze. Meine beste Freude bei der großen Wärme ist die Ueberzeugung, daß ihr auch einen guten Sommer in Deutschland haben werdet. Hier das Heu einführen zu sehen, ist die größte Lust, da es in dieser Zeit gar nicht regnet und so der Feldbau nach Willkür behandelt werden kann, wenn sie nur Feldbau hätten.

Abends ward in der Tiber gebadet, in wohlangelegten sichern Badhäuschen; dann auf Trinità de Monti spaziert und frische Luft im Mondscheine genossen. Die Mondscheine sind hier, wie man sich sie denkt oder fabelt.

Der vierte Akt von Egmont ist fertig; im nächsten Brief hoff' ich dir den Schluß des Stückes anzukündigen.

Ohne Datum.

Bei meiner Rückreise durch die Schweiz werde ich auf den Magnetismus achten. Die Sache ist weder ganz leer, noch ganz Betrug. Nur die Menschen, die sich bisher damit abgegeben, sind mir verdächtig. Marktschreier, große Herren und Propheten, lauter Menschen, die gern viel mit Wenigem thun, gern oben sind u. s. w.

Wir haben die famose Hexenepoche in der Geschichte, die mir psychologisch noch lange nicht erklärt ist: diese hat mich aufmerksam und mir alles Wunderbare verdächtig gemacht.

Wie mir die Hexen beim Magnetismus einfallen, ist eine etwas weite Ideenassociation, die ich auf diesem Blättchen nicht ausführen kann.

Gestern nach Sonnenuntergang — man mag früher wegen der

Garten hinter dem Hauſe, wozu wir auch eingeladen wurden. Ungeachtet jetzt keine Jahrszeit des Tanzes iſt, ſo war man doch ganz luſtig. Die italiäniſchen Mäuschen haben ihre Eigenthümlichkeiten: vor zehn Jahren hätten einige paſſiren können, nun iſt dieſe Ader vertrocknet, und es gab mir dieſe kleine Feierlichkeit kaum ſo viel Intereſſe, um ſie bis ans Ende auszuhalten. Die Mondnächte ſind ganz unglaublich ſchön, der Aufgang, eh ſich der Mond durch die Dünſte heraufgearbeitet hat, ganz gelb und warm, come il sole d'Inghilterra, die übrige Nacht klar und freundlich. Ein kühler Wind, und Alles fängt an zu leben. Bis gegen Morgen ſind immer Partieen auf der Straße, die ſingen und ſpielen; man hört manchmal Duette, ſo ſchön und ſchöner als in einer Oper oder Konzert.

Dinstag den 31. Juli

wurden einige Mondſcheine aufs Papier gebracht, dann ſonſt allerlei gute Kunſt getrieben. Abends gieng ich mit einem Landsmann ſpazieren, und wir ſtritten über den Vorzug von Michel Angelo und Raphael; ich hielt die Partie des erſten, er des andern, und wir ſchloſſen zuletzt mit einem gemeinſchaftlichen Lob auf Leonardo da Vinci. Wie glücklich bin ich, daß nun alle dieſe Namen aufhören, Namen zu ſein, und lebendige Begriffe des Werthes dieſer trefflichen Menſchen nach und nach vollſtändig werden.

Nachts in die komiſche Oper. Ein neues Intermezzo: L'Impresario in angustie, iſt ganz fürtrefflich und wird uns manche Nacht unterhalten, ſo heiß es auch im Schauſpiele ſein mag. Ein Quintett, da der Poëta ſein Stück vorlieſt, der Impreſar und die prima donna auf der einen Seite ihm Beifall geben, der Komponiſt und die seconda donna auf der andern ihn tadeln, worüber ſie zuletzt in einen allgemeinen Streit gerathen, iſt gar glücklich. Die als Frauenzimmer verkleideten Kaſtraten machen ihre Rollen immer beſſer und gefallen immer mehr. Wirklich für eine kleine Sommertruppe, die ſich nur ſo zuſammengefunden hat, iſt ſie recht artig. Sie ſpielen mit einer großen Natürlichkeit und gutem Humor. Von der Hitze ſtehen die armen Teufel erbärmlich aus.

Bericht.

Um Nachſtehendes, welches ich nunmehr einzuführen gedenke, ſchicklicherweiſe vorzubereiten, halte für nöthig, einige Stellen aus dem vorigen Bande, welche dort, im Lauf der Ereigniſſe, der

Aufmerksamkeit möchten entgangen sein, hier einzuschalten und die mir so wichtige Angelegenheit den Freunden der Naturwissenschaft dadurch abermals zu empfehlen.

Palermo, Dinstag den 17. April 1787.

Es ist ein wahres Unglück, wenn man von vielerlei Geistern verfolgt und versucht wird! Heute früh gieng ich mit dem festen, ruhigen Vorsatz, meine dichterischen Träume fortzusetzen, nach dem öffentlichen Garten; allein eh ich mich's versah, erhaschte mich ein anderes Gespenst, das mir schon dieser Tage nachgeschlichen. Die vielen Pflanzen, die ich sonst nur in Kübeln und Töpfen, ja die größte Zeit des Jahres nur hinter Glasfenstern zu sehen gewohnt war, stehen hier froh und frisch unter freiem Himmel, und indem sie ihre Bestimmung vollkommen erfüllen, werden sie uns deutlicher. Im Angesicht so vielerlei neuen und erneuten Gebildes fiel mir die alte Grille wieder ein, ob ich nicht unter dieser Schaar die Urpflanze entdecken könnte. Eine solche muß es denn doch geben: woran würde ich sonst erkennen, daß dieses oder jenes Gebilde eine Pflanze sei, wenn sie nicht alle nach Einem Muster gebildet wären?

Ich bemühte mich, zu untersuchen, worin denn die vielen abweichenden Gestalten von einander unterschieden seien. Und ich fand sie immer mehr ähnlich als verschieden, und wollte ich meine botanische Terminologie anbringen, so gieng das wohl, aber es fruchtete nicht, es machte mich unruhig, ohne daß es mir weiter half. Gestört war mein guter poetischer Vorsatz; der Garten des Alcinous war verschwunden, ein Weltgarten hatte sich aufgethan. Warum sind wir Neuern doch so zerstreut; warum gereizt zu Forderungen, die wir nicht erreichen noch erfüllen können!

Neapel, den 17. Mai 1787.

Ferner muß ich dir vertrauen, daß ich dem Geheimniß der Pflanzenzeugung und Organisation ganz nahe bin, und daß es das Einfachste ist, was nur gedacht werden kann. Unter diesem Himmel kann man die schönsten Beobachtungen machen. Den Hauptpunkt, wo der Keim steckt, habe ich ganz klar und zweifellos gefunden; alles Uebrige seh' ich auch schon im Ganzen, und nur noch einige Punkte müssen bestimmter werden. Die Urpflanze wird das wunderlichste Geschöpf von der Welt, um welches mich die Natur selbst beneiden soll. Mit diesem Modell und dem Schlüssel dazu kann man alsdann noch Pflanzen ins Unendliche erfinden, die konsequent sein müssen, das heißt, die, wenn sie

auch nicht existiren, doch existiren könnten, und nicht etwa malerische oder dichterische Schatten und Scheine sind, sondern eine innerliche Wahrheit und Nothwendigkeit haben. Dasselbe Gesetz wird sich auf alles übrige Lebendige anwenden lassen.

So viel aber sei hier, ferneres Verständniß vorzubereiten, kürzlich ausgesprochen: Es war mir nämlich aufgegangen, daß in demjenigen Organ der Pflanze, welches wir als Blatt gewöhnlich anzusprechen pflegen, der wahre Proteus verborgen liege, der sich in allen Gestaltungen verstecken und offenbaren könne. Vorwärts und rückwärts ist die Pflanze immer nur Blatt, mit dem künftigen Keime so unzertrennlich vereint, daß man eins ohne das andere nicht denken darf. Einen solchen Begriff zu fassen, zu ertragen, ihn in der Natur aufzufinden, ist eine Aufgabe, die uns in einen peinlich süßen Zustand versetzt.

Störende Naturbetrachtungen.

Wer an sich erfahren hat, was ein reichhaltiger Gedanke heißen will, er sei nun aus uns selbst entsprungen oder von andern mitgetheilt und eingeimpft, wird gestehen, was dadurch für eine leidenschaftliche Bewegung in unserm Geiste hervorgebracht werde, wie wir uns begeistert fühlen, indem wir alles dasjenige in Gesammtheit vorausahnen, was in der Folge sich mehr und mehr entwickeln, wozu das Entwickelte weiter führen soll. Dieses bedenkend, wird man mir zugestehen, daß ich von einem solchen Gewahrwerden wie von einer Leidenschaft eingenommen und getrieben worden und, wo nicht ausschließlich, doch durch alles übrige Leben hindurch mich damit beschäftigen müssen.

So sehr nun auch diese Neigung mich innerlichst ergriffen hatte, so war doch an kein geregeltes Studium nach meiner Rückkehr in Rom zu denken: Poesie, Kunst und Alterthum, jedes forderte mich gewissermaßen ganz, und ich habe in meinem Leben nicht leicht operosere, mühsamer beschäftigte Tage zugebracht. Männern vom Fach wird es vielleicht gar zu naiv vorkommen, wenn ich erzähle, wie ich tagtäglich, in einem jeden Garten, auf Spaziergängen, kleinen Lustfahrten, mich der neben mir bemerkten Pflanzen bemächtigte. Besonders bei der eintretenden Samenreife war es mir wichtig, zu beobachten, wie manche davon an das Tageslicht hervortraten. So wendete ich meine Aufmerksamkeit auf das Keimen des während seines Wachsthums unförmlichen Cactus Opuntia und sah mit Vergnügen, daß er ganz unschuldig dikotyledonisch sich in zwei zarten Blättchen enthülte,

sodann aber, bei fernerem Wuchse, sich die künftige Unform entwickelte.

Auch mit Samenkapseln begegnete mir etwas Auffallendes; ich hatte derselben mehrere von Acanthus mollis nach Hause getragen und in einem offenen Kästchen niedergelegt; nun geschah es in einer Nacht, daß ich ein Knistern hörte und bald darauf das Umherspringen an Decke und Wände wie von kleinen Körpern. Ich erklärte mir's nicht gleich, fand aber nachher meine Schoten aufgesprungen und die Samen umher zerstreut. Die Trockene des Zimmers hatte die Reife bis zu solcher Elasticität in wenigen Tagen vollendet.

Unter den vielen Samen, die ich auf diese Weise beobachtete, muß ich einiger noch erwähnen, weil sie zu meinem Andenken kürzer oder länger in dem alten Rom fortwuchsen. Pinienkerne giengen gar merkwürdig auf: sie huben sich, wie in einem Ei eingeschlossen, empor, warfen aber diese Haube bald ab und zeigten in einem Kreuze von grünen Nadeln schon die Anfänge ihrer künftigen Bestimmung.

Galt das Bisherige der Fortpflanzung durch Samen, so ward ich auf die Fortpflanzung durch Augen nicht weniger aufmerksam gemacht, und zwar durch Rath Reiffenstein, der auf allen Spaziergängen, hier und dort einen Zweig abreißend, bis zur Pedanterie behauptete, in die Erde gesteckt, müsse jeder sogleich fortwachsen. Zum entscheidenden Beweis zeigte er dergleichen Stecklinge gar wohl angeschlagen in seinem Garten. Und wie bedeutend ist nicht in der Folgezeit eine solche allgemein versuchte Vermehrung für die botanische Gärtnerei geworden, die ich ihm wohl zu erleben gewünscht hätte!

Am auffallendsten war mir jedoch ein strauchartig in die Höhe gewachsener Nelkenstock. Man kennt die gewaltige Lebens- und Vermehrungskraft dieser Pflanze; Auge ist über Auge an ihren Zweigen gedrängt, Knoten in Knoten hineingetrichtert: dieses wird nun hier durch Dauer gesteigert und die Augen aus unerforschlicher Enge zur höchst möglichen Entwicklung getrieben, so daß selbst die vollendete Blume wieder vier vollendete Blumen aus ihrem Busen hervorbrachte.

Zur Aufbewahrung dieser Wundergestalt kein Mittel vor mir sehend, unternahm ich es, sie genau zu zeichnen, wobei ich immer zu mehrerer Einsicht in den Grundbegriff der Metamorphose gelangte. Allein die Zerstreuung durch so vielerlei Obliegenheiten ward nur desto zudringlicher und mein Aufenthalt in Rom, dessen Ende ich voraussah, immer peinlicher und belasteter.

Nachdem ich mich nun so geraume Zeit ganz im Stillen gehalten und von aller höhern zerstreuenden Gesellschaft fern geblieben, begiengen wir einen Fehler, der die Aufmerksamkeit des ganzen Quartiers, nicht weniger der nach neuen und seltsamen Vorfällen sich umschauenden Societät auf uns richtete. Die Sache verhielt sich aber also: Angelika kam nie ins Theater; wir untersuchten nicht, aus welcher Ursache, aber da wir als leidenschaftliche Bühnenfreunde in ihrer Gegenwart die Anmuth und Gewandtheit der Sänger, so wie die Wirksamkeit der Musik unseres Cimarosa nicht genugsam zu rühmen wußten und nichts sehnlicher wünschten, als sie solcher Genüsse theilhaftig zu machen, so ergab sich eins aus dem andern, daß nämlich unsere jungen Leute, besonders Burv, der mit den Sängern und Musikverwandten in dem besten Vernehmen stand, es dahin brachte, daß diese sich in heiterer Gesinnung erboten, auch vor uns, ihren leidenschaftlichen Freunden und entschieden Beifall Gebenden, gelegentlich einmal in unserm Saale Musik machen und singen zu wollen. Dergleichen Vorhaben, öfter besprochen, vorgeschlagen und verzögert, gelangte doch endlich nach dem Wunsche der jüngern Theilnehmer zur fröhlichen Wirklichkeit. Konzertmeister Kranz, ein geübter Violinist, in herzoglich weimarischen Diensten, der sich in Italien auszubilden Urlaub hatte, gab zuletzt durch seine unvermuthete Ankunft eine baldige Entscheidung. Sein Talent legte sich auf die Wage der Musikflustigen, und wir sahen uns in den Fall versetzt, Madame Angelika, ihren Gemahl, Hofrath Reiffenstein, die Herren Jenkins, Volpato, und wem wir sonst eine Artigkeit schuldig waren, zu einem anständigen Feste einladen zu können. Juden und Tapezier hatten den Saal geschmückt, der nächste Kaffeewirth die Erfrischungen übernommen, und so ward ein glänzendes Konzert aufgeführt in der schönsten Sommernacht, wo sich große Massen von Menschen unter den offenen Fenstern versammelten und, als wären sie im Theater gegenwärtig, die Gesänge gehörig beklatschten.

Ja, was das Auffallendste war, ein großer mit einem Orchester von Musikfreunden besetzter Gesellschaftswagen, der so eben durch die nächtliche Stadt seine Lustrunde zu machen beliebte, hielt unter unsern Fenstern stille, und nachdem er den obern Bemühungen lebhaften Beifall geschenkt hatte, ließ sich eine wackre Baßstimme vernehmen, die eine der beliebtesten Arien eben der Oper, welche wir stückweise vortrugen, von allen Instrumenten begleitet, hinzugesellte. Wir erwiederten den vollsten Beifall, das Volk klatschte mit drein, und Jedermann versicherte, an so mancher Nachtlust niemals aber an einer so vollkommenen, zufällig gelungenen Theil genommen zu haben.

Auf einmal nun zog unsere zwar anständige, aber doch stille Wohnung dem Palast Rondanini gegenüber die Aufmerksamkeit des Corso auf sich. Ein reicher Mylordo, hieß es, müsse da eingezogen sein, Niemand aber wußte ihn unter den bekannten Persönlichkeiten zu finden und zu entziffern. Freilich, hätte ein dergleichen Fest sollen mit baarem Gelde geleistet werden, so würde dasjenige, was hier von Künstlern Künstlern zu Liebe geschah und mit mäßigem Aufwand zur Ausführung zu bringen war, bedeutende Kosten verursacht haben. Wir setzten nun zwar unser voriges stilles Leben fort, konnten aber das Vorurtheil von Reichthum und vornehmer Geburt nicht mehr von uns ablehnen.

Zu einer lebhaften Geselligkeit gab sodann auch die Ankunft des Grafen Frieß jedoch neuen Anlaß. Er hatte den Abbate Casti bei sich, welcher durch Vorlesung seiner damals noch ungedruckten galanten Erzählungen große Lust erregte; sein heiterer freier Vortrag schien jene geistreichen, übermäßig genialen Darstellungen vollkommen ins Leben zu bringen. Wir bedauerten nur, daß ein so gut gesinnter, reicher Kunstliebhaber nicht immer von den zuverlässigsten Menschen bedient werde. Der Ankauf eines untergeschobenen geschnittenen Steines machte viel Reden und Verdruß. Er konnte sich indessen über den Ankauf einer schönen Statue gar wohl erfreuen, die einen Paris, nach der Auslegung Anderer einen Mithras vorstellte. Das Gegenbild steht jetzt im Museo Pio-Clementino; beide waren zusammen in einer Sandgrube gefunden worden. Doch waren es nicht die Unterhändler in Kunstgeschäften allein, die ihm auflauerten, er hatte manches Abenteuer zu bestehen; und da er sich überhaupt in der heißen Jahreszeit nicht zu schonen wußte, so konnt' es nicht fehlen, daß er von mancherlei Uebeln angefallen wurde, welche die letzten Tage seines Aufenthalts verbitterten. Mir aber war es um so schmerzlicher, als ich seiner Gefälligkeit gar Manches schuldig geworden; wie ich denn auch die treffliche Gemmensammlung des Prinzen von Piombino mit ihm zu betrachten günstige Gelegenheit fand.

Beim Grafen Frieß fanden sich außer den Kunsthändlern auch wohl der Art Literatoren, wie sie hier in Abbé-Tracht herumwandern. Mit diesen war kein angenehmes Gespräch. Kaum hatte man von nationaler Dichtung zu sprechen angefangen und sich über ein- und andern Punkt zu belehren gesucht, so mußte man unmittelbar, und ohne Weiteres, die Frage vernehmen, ob man Ariost oder Tasso, welchen von beiden man für den größten Dichter halte. Antwortete man, Gott und der Natur sei zu danken, daß sie zwei solche vorzügliche Männer Einer Nation gegönnt, deren

jeder uns, nach Zeit und Umständen, nach Lagen und Empfindungen, die herrlichsten Augenblicke verliehen, uns beruhigt und entzückt — dieß vernünftige Wort ließ Niemand gelten. Nun wurde derjenige, für den man sich entschieden hatte, hoch und höher gehoben, der Andere tief und tiefer dagegen herabgesetzt. Die ersten Male sucht' ich die Vertheidigung des Herabgesetzten zu übernehmen und seine Vorzüge geltend zu machen; dieß aber verfieng nicht, man hatte Partei ergriffen und blieb auf seinem Sinne. Da nun eben dasselbe immer fort und fort sich wiederholte und es mir zu ernst war, um dialektisch über dergleichen Gegenstände zu controvertiren, so vermied ich ein solches Gespräch, besonders da ich merkte, daß es nur Phrasen waren, die man, ohne eigentliches Interesse an dem Gegenstande zu finden, aussprach und behauptete.

Viel schlimmer aber war es, wenn Dante zur Sprache kam. Ein junger Mann von Stande und Geist und wirklichem Antheil an jenem außerordentlichen Manne nahm meinen Beifall und Billigung nicht zum Besten auf, indem er ganz unbewunden versicherte, jeder Ausländer müsse Verzicht thun auf das Verständniß eines so außerordentlichen Geistes, dem ja selbst die Italiäner nicht in Allem folgen könnten. Nach einigen Hin- und Wiederreden verdroß es mich denn doch zuletzt, und ich sagte, ich müsse bekennen, daß ich geneigt sei, seinen Aeußerungen Beifall zu geben; denn ich habe nie begreifen können, wie man sich mit diesen Gedichten beschäftigen möge. Mir komme die Hölle ganz abscheulich vor, das Fegefeuer zweideutig und das Paradies langweilig; womit er sehr zufrieden war, indem er daraus ein Argument für seine Behauptung zog: dieß eben beweise, daß ich nicht die Tiefe und Höhe dieser Gedichte zum Verständniß bringen könne. Wir schieden als die besten Freunde; er versprach mir sogar, einige schwere Stellen, über die er lange nachgedacht, und über deren Sinn er endlich mit sich einig geworden sei, mitzutheilen und zu erklären.

Leider war die Unterhaltung mit Künstlern und Kunstfreunden nicht erbaulicher. Man verzieh jedoch endlich Andern den Fehler, den man an sich bekennen mußte. Bald war es Raphael, bald Michel Angelo, dem man den Vorzug gab, woraus denn am Schluß nur hervorgieng, der Mensch sei ein so beschränktes Wesen, daß, wenn sein Geist sich auch dem Großen geöffnet habe, er doch niemals die Großheiten verschiedener Art ebenmäßig zu würdigen und anzuerkennen Fähigkeit erlange.

Wenn wir Tischbeins Gegenwart und Einfluß vermißten, so hielt er uns dagegen durch sehr lebendige Briefe möglichst schadlos. Außer manchen geistreich aufgefaßten wunderlichen Vorfällen und genialen Ansichten erfuhren wir das Nähere durch Zeichnung und Skizze von einem Gemälde, mit welchem er sich daselbst hervor-

that. In halben Figuren sah man darauf Oresten, wie er am Opferaltar von Iphigenien erkannt wird und die ihn bisher verfolgenden Furien so eben entweichen. Iphigenie war das wohlgetroffene Bildniß der Lady Hamilton, welche damals auf dem höchsten Gipfel der Schönheit und des Ansehens glänzte. Auch eine der Furien war durch die Aehnlichkeit mit ihr veredelt, wie sie denn überhaupt als Typus für alle Heroinen, Musen und Halbgöttinnen gelten mußte. Ein Künstler, der dergleichen vermochte, war in dem bedeutenden geselligen Kreise eines Ritter Hamilton sehr wohl aufgenommen.

August.

Korrespondenz.

Rom, den 1. August 1787.

Den ganzen Tag fleißig und still wegen der Hitze. Meine beste Freude bei der großen Wärme ist die Ueberzeugung, daß ihr auch einen guten Sommer in Deutschland haben werdet. Hier das Heu einführen zu sehen, ist die größte Lust, da es in dieser Zeit gar nicht regnet und so der Feldbau nach Willkür behandelt werden kann, wenn sie nur Feldbau hätten.

Abends ward in der Tiber gebadet, in wohlangelegten sichern Badhäuschen; dann auf Trinità de Monti spaziert und frische Luft im Mondscheine genossen. Die Mondscheine sind hier, wie man sich sie denkt oder fabelt.

Der vierte Akt von Egmont ist fertig; im nächsten Brief hoff' ich dir den Schluß des Stückes anzukündigen.

Ohne Datum.

Bei meiner Rückreise durch die Schweiz werde ich auf den Magnetismus achten. Die Sache ist weder ganz leer, noch ganz Betrug. Nur die Menschen, die sich bisher damit abgegeben, sind mir verdächtig. Marktschreier, große Herren und Propheten, lauter Menschen, die gern viel mit Wenigem thun, gern oben sind u. s. w.

Wir haben die famose Hexenepoche in der Geschichte, die mir psychologisch noch lange nicht erklärt ist: diese hat mich aufmerksam und mir alles Wunderbare verdächtig gemacht.

Wie mir die Hexen beim Magnetismus einfallen, ist eine etwas weite Ideenassociation, die ich auf diesem Blättchen nicht ausführen kann.

Gestern nach Sonnenuntergang — man mag früher wegen der

Hitze nicht ausgehen — war ich in der Villa Borgheſe. Wie hab' ich dich zu mir gewünſcht! Gleich vier herrliche Tableaus habe ich gefunden, die man nur abſchreiben dürfte, wenn man's könnte. Ich muß in der Landſchaft und im Zeichnen überhaupt fortrücken, es koſte, was es wolle. Auf eben dem Spaziergange machte ich Anſtalten, Egmont zu endigen. Wenn ich dran komme, geht es geſchwind. Lebe wohl und gedenke mein!

Rom, den 11. Auguſt.

Ich bleibe noch bis künftige Oſtern in Italien. Ich kann jetzt nicht aus der Lehre laufen. Wenn ich aushalte, komme ich gewiß ſo weit, daß ich meinen Freunden mit mir Freude machen kann. Ihr ſollt immer Briefe von mir haben; meine Schriften kommen nach und nach: ſo habt ihr den Begriff von mir als eines abweſend Lebenden, da ihr mich ſo oft als einen gegenwärtig Todten bedauert habt.

Egmont iſt fertig und wird zu Ende dieſes Monats abgehen können. Alsdann erwarte ich mit Schmerzen euer Urtheil.

Kein Tag vergeht, daß ich nicht in Kenntniß und Ausübung der Kunſt zunehme. Wie eine Flaſche ſich leicht füllt, die man oben offen unter das Waſſer ſtößt, ſo kann man hier leicht ſich ausfüllen, wenn man empfänglich und bereitet iſt; es drängt das Kunſtelement von allen Seiten zu.

Den guten Sommer, den ihr habt, konnte ich hier vorausſagen. Wir haben ganz gleichen, reinen Himmel und am hohen Tag entſetzliche Hitze, der ich in meinem kühlen Saale ziemlich entgehe. September und Oktober will ich auf dem Lande zubringen und nach der Natur zeichnen. Vielleicht geh' ich wieder nach Neapel, um Hackerts Unterricht zu genießen. Er hat mich in vierzehn Tagen, die ich mit ihm auf dem Lande war, weiter gebracht, als ich in Jahren für mich würde vorgerückt ſein. Noch ſchicke ich dir nichts und halte ein Dutzend kleine Skizzchen zurück, um dir auf einmal etwas Gutes zu ſenden.

Dieſe Woche iſt ſtill und fleißig hingegangen. Beſonders habe ich in der Perſpektive Manches gelernt. Verſchaffeldt, ein Sohn des Mannheimer Direktors, hat dieſe Lehre recht durchgedacht und theilt mir ſeine Kunſtſtücke mit. Auch ſind einige Mondſcheine aufs Brett gekommen und ausgetuſcht worden, nebſt einigen andern Ideen, die faſt zu toll ſind, als daß man ſie mittheilen ſollte.

Ich habe der Herzogin einen langen Brief geſchrieben und ihr gerathen, die Reiſe nach Italien noch ein Jahr zu verſchieben. Geht ſie im Oktober, ſo kommt ſie gerade zur Zeit in dieß ſchöne

Land, wenn sich das Wetter umkehrt, und sie hat einen bösen Spaß. Folgt sie mir in diesem und anderm, so kann sie Freude haben, wenn das Glück gut ist. Ich gönne ihr herzlich diese Reise.

Es ist sowohl für mich als für Andere gesorgt, und die Zukunft wollen wir geruhig erwarten. Niemand kann sich umprägen und Niemand seinem Schicksale entgehen. Aus eben diesem Briefe wirst du meinen Plan sehn und ihn hoffentlich billigen. Ich wiederhole hier nichts.

Ich werde oft schreiben und den Winter durch immer im Geiste unter euch sein. Tasso kommt nach dem neuen Jahre. Faust soll auf seinem Mantel als Kurier meine Ankunft melden. Ich habe alsdann eine Hauptepoche zurückgelegt, rein geendigt und kann wieder anfangen und eingreifen, wo es nöthig ist. Ich fühle mir einen leichtern Sinn und bin fast ein andrer Mensch als vorm Jahr.

Ich lebe in Reichthum und Ueberfluß alles dessen, was mir eigens lieb und werth ist, und habe erst diese paar Monate meine Zeit hier recht genossen. Denn es legt sich nun auseinander, und die Kunst wird mir wie eine zweite Natur, die, gleich der Minerva aus dem Haupte Jupiters, so aus dem Haupte der größten Menschen geboren worden. Davon sollt ihr in der Folge Tage lang, wohl Jahre lang unterhalten werden.

Ich wünsche euch Allen einen guten September. Am Ende Augusts, wo alle unsere Geburtstage zusammentreffen, will ich eurer fleißig gedenken. Wie die Hitze abnimmt, geh' ich aufs Land, dort zu zeichnen; indeß thu' ich, was in der Stube zu thun ist, und muß oft pausiren. Abends besonders muß man sich vor Erkältung in Acht nehmen.

Rom, den 18. August 1787.

Diese Woche hab' ich einigermaßen von meiner nordischen Geschäftigkeit nachlassen müssen; die ersten Tage waren gar zu heiß. Ich habe also nicht so viel gethan, als ich wünschte. Nun haben wir seit zwei Tagen die schönste Tramontane und eine gar freie Luft. September und Oktober müssen ein paar himmlische Monate werden.

Gestern führ ich vor Sonnenaufgang nach Acqua Acetosa; es ist wirklich zum Närrischwerden, wenn man die Klarheit, die Mannigfaltigkeit, duftige Durchsichtigkeit und himmlische Färbung der Landschaft, besonders der Fernen, ansieht.

Moritz studirt jetzt die Antiquitäten und wird sie zum Gebrauch der Jugend und zum Gebrauch eines jeden Denkenden vermenschlichen und von allem Büchermoder und Schulstaub reinigen. Er hat eine gar glückliche, richtige Art, die Sachen anzusehn; ich

auch nicht existiren, doch existiren könnten, und nicht etwa malerische oder dichterische Schatten und Scheine sind, sondern eine innerliche Wahrheit und Nothwendigkeit haben. Dasselbe Gesetz wird sich auf alles übrige Lebendige anwenden lassen.

So viel aber sei hier, ferneres Verständniß vorzubereiten, kürzlich ausgesprochen: Es war mir nämlich aufgegangen, daß in demjenigen Organ der Pflanze, welches wir als Blatt gewöhnlich anzusprechen pflegen, der wahre Proteus verborgen liege, der sich in allen Gestaltungen verstecken und offenbaren könne. Vorwärts und rückwärts ist die Pflanze immer nur Blatt, mit dem künftigen Keime so unzertrennlich vereint, daß man eins ohne das andere nicht denken darf. Einen solchen Begriff zu fassen, zu ertragen, ihn in der Natur aufzufinden, ist eine Aufgabe, die uns in einen peinlich süßen Zustand versetzt.

Störende Naturbetrachtungen.

Wer an sich erfahren hat, was ein reichhaltiger Gedanke heißen will, er sei nun aus uns selbst entsprungen oder von andern mitgetheilt und eingeimpft, wird gestehen, was dadurch für eine leidenschaftliche Bewegung in unserm Geiste hervorgebracht werde, wie wir uns begeistert fühlen, indem wir alles dasjenige in Gesammtheit vorausahnen, was in der Folge sich mehr und mehr entwickeln, wozu das Entwickelte weiter führen soll. Dieses bedenkend, wird man mir zugestehen, daß ich von einem solchen Gewahrwerden wie von einer Leidenschaft eingenommen und getrieben worden und, wo nicht ausschließlich, doch durch alles übrige Leben hindurch mich damit beschäftigen müssen.

So sehr nun auch diese Neigung mich innerlichst ergriffen hatte, so war doch an kein geregeltes Studium nach meiner Rückkehr in Rom zu denken: Poesie, Kunst und Alterthum, jedes forderte mich gewissermaßen ganz, und ich habe in meinem Leben nicht leicht operosere, mühsamer beschäftigte Tage zugebracht. Männern vom Fach wird es vielleicht gar zu naiv vorkommen, wenn ich erzähle, wie ich tagtäglich, in einem jeden Garten, auf Spaziergängen, kleinen Lustfahrten, mich der neben mir bemerkten Pflanzen bemächtigte. Besonders bei der eintretenden Samenreife war es mir wichtig, zu beobachten, wie manche davon an das Tageslicht hervortraten. So wendete ich meine Aufmerksamkeit auf das Keimen des während seines Wachsthums unförmlichen Cactus Opuntia und sah mit Vergnügen, daß er ganz unschuldig dikotyledonisch sich in zwei zarten Blättchen enthülste.

ſodann aber, bei fernerem Wuchſe, ſich die künftige Unform entwickelte.

Auch mit Samenkapſeln begegnete mir etwas Auffallendes; ich hatte derſelben mehrere von Acanthus mollis nach Hauſe getragen und in einem offenen Käſtchen niedergelegt; nun geſchah es in einer Nacht, daß ich ein Kniſtern hörte und bald darauf das Umherſpringen an Decke und Wände wie von kleinen Körpern. Ich erklärte mir's nicht gleich, fand aber nachher meine Schoten aufgeſprungen und die Samen umher zerſtreut. Die Trockene des Zimmers hatte die Reife bis zu ſolcher Elaſticität in wenigen Tagen vollendet.

Unter den vielen Samen, die ich auf dieſe Weiſe beobachtete, muß ich einiger noch erwähnen, weil ſie zu meinem Andenken kürzer oder länger in dem alten Rom fortwuchſen. Pinienkerne giengen gar merkwürdig auf: ſie huben ſich, wie in einem Ei eingeſchloſſen, empor, warfen aber dieſe Haube bald ab und zeigten in einem Kreuze von grünen Nadeln ſchon die Anfänge ihrer künftigen Beſtimmung.

Galt das Bisherige der Fortpflanzung durch Samen, ſo ward ich auf die Fortpflanzung durch Augen nicht weniger aufmerkſam gemacht, und zwar durch Rath Reiffenſtein, der auf allen Spaziergängen, hier und dort einen Zweig abreißend, bis zur Pedanterie behauptete, in die Erde geſteckt, müſſe jeder ſogleich fortwachſen. Zum entſcheidenden Beweis zeigte er dergleichen Stecklinge gar wohl angeſchlagen in ſeinem Garten. Und wie bedeutend iſt nicht in der Folgezeit eine ſolche allgemein verſuchte Vermehrung für die botaniſche Gärtnerei geworden, die ich ihm wohl zu erleben gewünſcht hätte!

Am auffallendſten war mir jedoch ein ſtrauchartig in die Höhe gewachſener Nelkenſtock. Man kennt die gewaltige Lebens- und Vermehrungskraft dieſer Pflanze; Auge iſt über Auge an ihren Zweigen gedrängt, Knoten in Knoten hineingetrichtert: dieſes wird nun hier durch Dauer geſteigert und die Augen aus unerforſchlicher Enge zur höchſt möglichen Entwicklung getrieben, ſo daß ſelbſt die vollendete Blume wieder vier vollendete Blumen aus ihrem Buſen hervorbrachte.

Zur Aufbewahrung dieſer Wundergeſtalt kein Mittel vor mir ſehend, unternahm ich es, ſie genau zu zeichnen, wobei ich immer zu mehrerer Einſicht in den Grundbegriff der Metamorphoſe gelangte. Allein die Zerſtreuung durch ſo vielerlei Obliegenheiten ward nur deſto zudringlicher und mein Aufenthalt in Rom, deſſen Ende ich vorausſah, immer peinlicher und belaſteter.

Nachdem ich mich nun so geraume Zeit ganz im Stillen gehalten und von aller höhern zerstreuenden Gesellschaft fern geblieben, begiengen wir einen Fehler, der die Aufmerksamkeit des ganzen Quartiers, nicht weniger der nach neuen und seltsamen Vorfällen sich umschauenden Societät auf uns richtete. Die Sache verhielt sich aber also: Angelika kam nie ins Theater; wir untersuchten nicht, aus welcher Ursache, aber da wir als leidenschaftliche Bühnenfreunde in ihrer Gegenwart die Anmuth und Gewandtheit der Sänger, so wie die Wirksamkeit der Musik unseres Cimarosa nicht genugsam zu rühmen wußten und nichts sehnlicher wünschten, als sie solcher Genüsse theilhaftig zu machen, so ergab sich eins aus dem andern, daß nämlich unsere jungen Leute, besonders Bury, der mit den Sängern und Musikverwandten in dem besten Vernehmen stand, es dahin brachte, daß diese sich in heiterer Gesinnung erboten, auch vor uns, ihren leidenschaftlichen Freunden und entschieden Beifall Gebenden, gelegentlich einmal in unserm Saale Musik machen und singen zu wollen. Dergleichen Vorhaben, öfter besprochen, vorgeschlagen und verzögert, gelangte doch endlich nach dem Wunsche der jüngern Theilnehmer zur fröhlichen Wirklichkeit. Konzertmeister Kranz, ein geübter Violinist, in herzoglich weimarischen Diensten, der sich in Italien auszubilden Urlaub hatte, gab zuletzt durch seine unvermuthete Ankunft eine baldige Entscheidung. Sein Talent legte sich auf die Wage der Musikliebhaber, und wir sahen uns in den Fall versetzt, Madame Angelika, ihren Gemahl, Hofrath Reiffenstein, die Herren Jenkins, Volpato, und wem wir sonst eine Artigkeit schuldig waren, zu einem anständigen Feste einladen zu können. Juden und Tapezier hatten den Saal geschmückt, der nächste Kaffeewirth die Erfrischungen übernommen, und so ward ein glänzendes Konzert aufgeführt in der schönsten Sommernacht, wo sich große Massen von Menschen unter den offenen Fenstern versammelten und, als wären sie im Theater gegenwärtig, die Gesänge gehörig beklatschten.

Ja, was das Auffallendste war, ein großer mit einem Orchester von Musikfreunden besetzter Gesellschaftswagen, der so eben durch die nächtliche Stadt seine Lustrunde zu machen beliebte, hielt unter unsern Fenstern stille, und nachdem er den obern Bemühungen lebhaften Beifall geschenkt hatte, ließ sich eine wackre Baßstimme vernehmen, die eine der beliebtesten Arien eben der Oper, welche wir stückweise vortrugen, von allen Instrumenten begleitet, hinzugesellte. Wir erwiederten den vollsten Beifall, das Volk klatschte mit drein, und Jedermann versicherte, an so mancher Nachtlust niemals aber an einer so vollkommenen, zufällig gelungenen Theil genommen zu haben.

Auf einmal nun zog unsere zwar anständige, aber doch stille Wohnung dem Palast Rondanini gegenüber die Aufmerksamkeit des Corso auf sich. Ein reicher Mylordo, hieß es, müsse da eingezogen sein, Niemand aber wußte ihn unter den bekannten Persönlichkeiten zu finden und zu entziffern. Freilich, hätte ein dergleichen Fest sollen mit baarem Gelde geleistet werden, so würde dasjenige, was hier von Künstlern Künstlern zu Liebe geschah und mit mäßigem Aufwand zur Ausführung zu bringen war, bedeutende Kosten verursacht haben. Wir setzten nun zwar unser voriges stilles Leben fort, konnten aber das Vorurtheil von Reichthum und vornehmer Geburt nicht mehr von uns ablehnen.

Zu einer lebhaften Geselligkeit gab sodann auch die Ankunft des Grafen Frieß jedoch neuen Anlaß. Er hatte den Abbate Casti bei sich, welcher durch Vorlesung seiner damals noch ungedruckten galanten Erzählungen große Lust erregte; sein heiterer freier Vortrag schien jene geistreichen, übermäßig genialen Darstellungen vollkommen ins Leben zu bringen. Wir bedauerten nur, daß ein so gut gesinnter, reicher Kunstliebhaber nicht immer von den zuverlässigsten Menschen bedient werde. Der Ankauf eines untergeschobenen geschnittenen Steines machte viel Reden und Verdruß. Er konnte sich indessen über den Ankauf einer schönen Statue gar wohl erfreuen, die einen Paris, nach der Auslegung Anderer einen Mithras vorstellte. Das Gegenbild steht jetzt im Museo Pio-Clementino; beide waren zusammen in einer Sandgrube gefunden worden. Doch waren es nicht die Unterhändler in Kunstgeschäften allein, die ihm auflauerten, er hatte manches Abenteuer zu bestehen; und da er sich überhaupt in der heißen Jahreszeit nicht zu schonen wußte, so konnt' es nicht fehlen, daß er von mancherlei Uebeln angefallen wurde, welche die letzten Tage seines Aufenthalts verbitterten. Mir aber war es um so schmerzlicher, als ich seiner Gefälligkeit gar Manches schuldig geworden; wie ich denn auch die treffliche Gemmensammlung des Prinzen von Piombino mit ihm zu betrachten günstige Gelegenheit fand.

Beim Grafen Frieß fanden sich außer den Kunsthändlern auch wohl der Art Literatoren, wie sie hier in Abbé-Tracht herumwandern. Mit diesen war kein angenehmes Gespräch. Kaum hatte man von nationaler Dichtung zu sprechen angefangen und sich über ein- und andern Punkt zu belehren gesucht, so mußte man unmittelbar, und ohne Weiteres, die Frage vernehmen, ob man Arioſt oder Taſſo, welchen von beiden man für den größten Dichter halte. Antwortete man, Gott und der Natur sei zu danken, daß sie zwei solche vorzügliche Männer Einer Nation gegönnt, deren

jeder uns, nach Zeit und Umständen, nach Lagen und Empfindungen, die herrlichsten Augenblicke verliehen, uns beruhigt und entzückt — dieß vernünftige Wort ließ Niemand gelten. Nun wurde derjenige, für den man sich entschieden hatte, hoch und höher gehoben, der Andere tief und tiefer dagegen herabgesetzt. Die ersten Male sucht' ich die Vertheidigung des Herabgesetzten zu übernehmen und seine Vorzüge geltend zu machen; dieß aber verfieng nicht, man hatte Partei ergriffen und blieb auf seinem Sinne. Da nun eben dasselbe immer fort und fort sich wiederholte und es mir zu ernst war, um dialektisch über dergleichen Gegenstände zu controvertiren, so vermied ich ein solches Gespräch, besonders da ich merkte, daß es nur Phrasen waren, die man, ohne eigentliches Interesse an dem Gegenstande zu finden, aussprach und behauptete.

Viel schlimmer aber war es, wenn Dante zur Sprache kam. Ein junger Mann von Stande und Geist und wirklichem Antheil an jenem außerordentlichen Manne nahm meinen Beifall und Billigung nicht zum Besten auf, indem er ganz unbewunden versicherte, jeder Ausländer müsse Verzicht thun auf das Verständniß eines so außerordentlichen Geistes, dem ja selbst die Italiäner nicht in Allem folgen könnten. Nach einigen Hin- und Wiederreden verdroß es mich denn doch zuletzt, und ich sagte, ich müsse bekennen, daß ich geneigt sei, seinen Aeußerungen Beifall zu geben; denn ich habe nie begreifen können, wie man sich mit diesen Gedichten beschäftigen möge. Mir komme die Hölle ganz abscheulich vor, das Fegefeuer zweideutig und das Paradies langweilig; womit er sehr zufrieden war, indem er daraus ein Argument für seine Behauptung zog: dieß eben beweise, daß ich nicht die Tiefe und Höhe dieser Gedichte zum Verständniß bringen könne. Wir schieden als die besten Freunde; er versprach mir sogar, einige schwere Stellen, über die er lange nachgedacht, und über deren Sinn er endlich mit sich einig geworden sei, mitzutheilen und zu erklären.

Leider war die Unterhaltung mit Künstlern und Kunstfreunden nicht erbaulicher. Man verzieh jedoch endlich Andern den Fehler, den man an sich bekennen mußte. Bald war es Raphael, bald Michel Angelo, dem man den Vorzug gab, woraus denn am Schluß nur hervorgieng, der Mensch sei ein so beschränktes Wesen, daß, wenn sein Geist sich auch dem Großen geöffnet habe, er doch niemals die Großheiten verschiedener Art ebenmäßig zu würdigen und anzuerkennen Fähigkeit erlange.

Wenn wir Tischbeins Gegenwart und Einfluß vermißten, so hielt er uns dagegen durch sehr lebendige Briefe möglichst schadlos. Außer manchen geistreich aufgefaßten wunderlichen Vorfällen und genialen Ansichten erfuhren wir das Nähere durch Zeichnung und Skizze von einem Gemälde, mit welchem er sich daselbst hervor-

that. In halben Figuren sah man darauf Oresten, wie er am Opferaltar von Iphigenien erkannt wird und die ihn bisher verfolgenden Furien so eben entweichen. Iphigenie war das wohlgetroffene Bildniß der Lady Hamilton, welche damals auf dem höchsten Gipfel der Schönheit und des Ansehens glänzte. Auch eine der Furien war durch die Aehnlichkeit mit ihr verebelt, wie sie denn überhaupt als Typus für alle Heroinen, Musen und Halbgöttinnen gelten mußte. Ein Künstler, der dergleichen vermochte, war in dem bedeutenden geselligen Kreise eines Ritter Hamilton sehr wohl aufgenommen.

August.

Korrespondenz.

Rom, den 1. August 1787.

Den ganzen Tag fleißig und still wegen der Hitze. Meine beste Freude bei der großen Wärme ist die Ueberzeugung, daß ihr auch einen guten Sommer in Deutschland haben werdet. Hier das Heu einführen zu sehen, ist die größte Lust, da es in dieser Zeit gar nicht regnet und so der Feldbau nach Willkür behandelt werden kann, wenn sie nur Feldbau hätten.

Abends ward in der Tiber gebadet, in wohlangelegten sichern Badhäuschen; dann auf Trinità de Monti spaziert und frische Luft im Mondscheine genossen. Die Mondscheine sind hier, wie man sich sie denkt oder fabelt.

Der vierte Akt von Egmont ist fertig; im nächsten Brief hoff' ich dir den Schluß des Stückes anzukündigen.

Ohne Datum.

Bei meiner Rückreise durch die Schweiz werde ich auf den Magnetismus achten. Die Sache ist weder ganz leer, noch ganz Betrug. Nur die Menschen, die sich bisher damit abgegeben, sind mir verdächtig. Marktschreier, große Herren und Propheten, lauter Menschen, die gern viel mit Wenigem thun, gern oben sind u. s. w.

Wir haben die famose Hexenepoche in der Geschichte, die mir psychologisch noch lange nicht erklärt ist: diese hat mich aufmerksam und mir alles Wunderbare verdächtig gemacht.

Wie mir die Hexen beim Magnetismus einfallen, ist eine etwas weite Ideenassociation, die ich auf diesem Blättchen nicht ausführen kann.

Gestern nach Sonnenuntergang — man mag früher wegen der

Hitze nicht ausgehen — war ich in der Villa Borgheſe. Wie hab' ich dich zu mir gewünſcht! Gleich vier herrliche Tableaus habe ich gefunden, die man nur abſchreiben dürfte, wenn man's könnte. Ich muß in der Landſchaft und im Zeichnen überhaupt fortrücken, es koſte, was es wolle. Auf eben dem Spaziergange machte ich Anſtalten, Egmont zu endigen. Wenn ich dran komme, geht es geſchwind. Lebe wohl und gedenke mein!

Rom, den 11. Auguſt.

Ich bleibe noch bis künftige Oſtern in Italien. Ich kann jetzt nicht aus der Lehre laufen. Wenn ich aushalte, komme ich gewiß ſo weit, daß ich meinen Freunden mit mir Freude machen kann. Ihr ſollt immer Briefe von mir haben; meine Schriften kommen nach und nach: ſo habt ihr den Begriff von mir als eines abweſend Lebenden, da ihr mich ſo oft als einen gegenwärtig Todten bedauert habt.

Egmont iſt fertig und wird zu Ende dieſes Monats abgehen können. Alsdann erwarte ich mit Schmerzen euer Urtheil.

Kein Tag vergeht, daß ich nicht in Kenntniß und Ausübung der Kunſt zunehme. Wie eine Flaſche ſich leicht füllt, die man oben offen unter das Waſſer ſtößt, ſo kann man hier leicht ſich ausfüllen, wenn man empfänglich und bereitet iſt; es drängt das Kunſtelement von allen Seiten zu.

Den guten Sommer, den ihr habt, konnte ich hier vorausſagen. Wir haben ganz gleichen, reinen Himmel und am hohen Tag entſetzliche Hitze, der ich in meinem kühlen Saale ziemlich entgehe. September und Oktober will ich auf dem Lande zubringen und nach der Natur zeichnen. Vielleicht geh' ich wieder nach Neapel, um Hackerts Unterricht zu genießen. Er hat mich in vierzehn Tagen, die ich mit ihm auf dem Lande war, weiter gebracht, als ich in Jahren für mich würde vorgerückt ſein. Noch ſchicke ich dir nichts und halte ein Dutzend kleine Skizzchen zurück, um dir auf einmal etwas Gutes zu ſenden.

Dieſe Woche iſt ſtill und fleißig hingegangen. Beſonders habe ich in der Perſpektive Manches gelernt. Verſchaffeldt, ein Sohn des Mannheimer Direktors, hat dieſe Lehre recht durchgedacht und theilt mir ſeine Kunſtſtücke mit. Auch ſind einige Mondſcheine aufs Brett gekommen und ausgetuſcht worden, nebſt einigen andern Ideen, die faſt zu toll ſind, als daß man ſie mittheilen ſollte.

Ich habe der Herzogin einen langen Brief geſchrieben und ihr gerathen, die Reiſe nach Italien noch ein Jahr zu verſchieben. Geht ſie im Oktober, ſo kommt ſie gerade zur Zeit in dieß ſchöne

Land, wenn sich das Wetter umkehrt, und sie hat einen bösen Spaß. Folgt sie mir in diesem und anderm, so kann sie Freude haben, wenn das Glück gut ist. Ich gönne ihr herzlich diese Reise.

Es ist sowohl für mich als für Andere gesorgt, und die Zukunft wollen wir geruhig erwarten. Niemand kann sich umprägen und Niemand seinem Schicksale entgehen. Aus eben diesem Briefe wirst du meinen Plan sehn und ihn hoffentlich billigen. Ich wiederhole hier nichts.

Ich werde oft schreiben und den Winter durch immer im Geiste unter euch sein. Tasso kommt nach dem neuen Jahre. Faust soll auf seinem Mantel als Kurier meine Ankunft melden. Ich habe alsdann eine Hauptepoche zurückgelegt, rein geendigt und kann wieder anfangen und eingreifen, wo es nöthig ist. Ich fühle mir einen leichtern Sinn und bin fast ein andrer Mensch als vorm Jahr.

Ich lebe in Reichthum und Ueberfluß alles dessen, was mir eigens lieb und werth ist, und habe erst diese paar Monate meine Zeit hier recht genossen. Denn es legt sich nun auseinander, und die Kunst wird mir wie eine zweite Natur, die, gleich der Minerva aus dem Haupte Jupiters, so aus dem Haupte der größten Menschen geboren worden. Davon sollt ihr in der Folge Tage lang, wohl Jahre lang unterhalten werden.

Ich wünsche euch Allen einen guten September. Am Ende Augusts, wo alle unsere Geburtstage zusammentreffen, will ich eurer fleißig gedenken. Wie die Hitze abnimmt, geh' ich aufs Land, dort zu zeichnen; indeß thu' ich, was in der Stube zu thun ist, und muß oft pausiren. Abends besonders muß man sich vor Erkältung in Acht nehmen.

Rom, den 18. August 1787.

Diese Woche hab' ich einigermaßen von meiner nordischen Geschäftigkeit nachlassen müssen; die ersten Tage waren gar zu heiß. Ich habe also nicht so viel gethan, als ich wünschte. Nun haben wir seit zwei Tagen die schönste Tramontane und eine gar freie Luft. September und Oktober müssen ein paar himmlische Monate werden.

Gestern fuhr ich vor Sonnenaufgang nach Acqua Acetosa; es ist wirklich zum Närrischwerden, wenn man die Klarheit, die Mannigfaltigkeit, duftige Durchsichtigkeit und himmlische Färbung der Landschaft, besonders der Fernen, ansieht.

Moritz studirt jetzt die Antiquitäten und wird sie zum Gebrauch der Jugend und zum Gebrauch eines jeden Denkenden vermenschlichen und von allem Büchermoder und Schulstaub reinigen. Er hat eine gar glückliche, richtige Art, die Sachen anzusehn; ich

auch nicht existiren, doch existiren könnten, und nicht etwa malerische oder dichterische Schatten und Scheine sind, sondern eine innerliche Wahrheit und Nothwendigkeit haben. Dasselbe Gesetz wird sich auf alles übrige Lebendige anwenden lassen.

So viel aber sei hier, ferneres Verständniß vorzubereiten, kürzlich ausgesprochen: Es war mir nämlich aufgegangen, daß in demjenigen Organ der Pflanze, welches wir als Blatt gewöhnlich anzusprechen pflegen, der wahre Proteus verborgen liege, der sich in allen Gestaltungen verstecken und offenbaren könne. Vorwärts und rückwärts ist die Pflanze immer nur Blatt, mit dem künftigen Keime so unzertrennlich vereint, daß man eins ohne das andere nicht denken darf. Einen solchen Begriff zu fassen, zu ertragen, ihn in der Natur aufzufinden, ist eine Aufgabe, die uns in einen peinlich süßen Zustand versetzt.

Störende Naturbetrachtungen.

Wer an sich erfahren hat, was ein reichhaltiger Gedanke heißen will, er sei nun aus uns selbst entsprungen oder von andern mitgetheilt und eingeimpft, wird gestehen, was dadurch für eine leidenschaftliche Bewegung in unserm Geiste hervorgebracht werde, wie wir uns begeistert fühlen, indem wir alles dasjenige in Gesammtheit vorausahnen, was in der Folge sich mehr und mehr entwickeln, wozu das Entwickelte weiter führen soll. Dieses bedenkend, wird man mir zugestehen, daß ich von einem solchen Gewahrwerden wie von einer Leidenschaft eingenommen und getrieben worden und, wo nicht ausschließlich, doch durch alles übrige Leben hindurch mich damit beschäftigen müssen.

So sehr nun auch diese Neigung mich innerlichst ergriffen hatte, so war doch an kein geregeltes Studium nach meiner Rückkehr in Rom zu denken: Poesie, Kunst und Alterthum, jedes forderte mich gewissermaßen ganz, und ich habe in meinem Leben nicht leicht operosere, mühsamer beschäftigte Tage zugebracht. Männern vom Fach wird es vielleicht gar zu naiv vorkommen, wenn ich erzähle, wie ich tagtäglich, in einem jeden Garten, auf Spaziergängen, kleinen Lustfahrten, mich der neben mir bemerkten Pflanzen bemächtigte. Besonders bei der eintretenden Samenreife war es mir wichtig, zu beobachten, wie manche davon an das Tageslicht hervortraten. So wendete ich meine Aufmerksamkeit auf das Keimen des während seines Wachsthums unförmlichen Cactus Opuntia und sah mit Vergnügen, daß er ganz unschuldig dikotyledonisch sich in zwei zarten Blättchen enthüllte,

sodann aber, bei fernerem Wuchse, sich die künftige Unform entwickelte.

Auch mit Samenkapseln begegnete mir etwas Auffallendes; ich hatte derselben mehrere von Acanthus mollis nach Hause getragen und in einem offenen Kästchen niedergelegt; nun geschah es in einer Nacht, daß ich ein Knistern hörte und bald darauf das Umherspringen an Decke und Wände wie von kleinen Körpern. Ich erklärte mir's nicht gleich, fand aber nachher meine Schoten aufgesprungen und die Samen umher zerstreut. Die Trockene des Zimmers hatte die Reife bis zu solcher Elasticität in wenigen Tagen vollendet.

Unter den vielen Samen, die ich auf diese Weise beobachtete, muß ich einiger noch erwähnen, weil sie zu meinem Andenken kürzer oder länger in dem alten Rom fortwuchsen. Pinienkerne giengen gar merkwürdig auf: sie huben sich, wie in einem Ei eingeschlossen, empor, warfen aber diese Haube bald ab und zeigten in einem Kreuze von grünen Nadeln schon die Anfänge ihrer künftigen Bestimmung.

Galt das Bisherige der Fortpflanzung durch Samen, so ward ich auf die Fortpflanzung durch Augen nicht weniger aufmerksam gemacht, und zwar durch Rath Reiffenstein, der auf allen Spaziergängen, hier und dort einen Zweig abreißend, bis zur Pedanterie behauptete, in die Erde gesteckt, müsse jeder sogleich fortwachsen. Zum entscheidenden Beweis zeigte er dergleichen Stecklinge gar wohl angeschlagen in seinem Garten. Und wie bedeutend ist nicht in der Folgezeit eine solche allgemein versuchte Vermehrung für die botanische Gärtnerei geworden, die ich ihm wohl zu erleben gewünscht hätte!

Am auffallendsten war mir jedoch ein strauchartig in die Höhe gewachsener Nelkenstock. Man kennt die gewaltige Lebens- und Vermehrungskraft dieser Pflanze; Auge ist über Auge an ihren Zweigen gedrängt, Knoten in Knoten hineingetrichtert: dieses wird nun hier durch Dauer gesteigert und die Augen aus unerforschlicher Enge zur höchst möglichen Entwicklung getrieben, so daß selbst die vollendete Blume wieder vier vollendete Blumen aus ihrem Busen hervorbrachte.

Zur Aufbewahrung dieser Wundergestalt kein Mittel vor mir sehend, unternahm ich es, sie genau zu zeichnen, wobei ich immer zu mehrerer Einsicht in den Grundbegriff der Metamorphose gelangte. Allein die Zerstreuung durch so vielerlei Obliegenheiten ward nur desto zudringlicher und mein Aufenthalt in Rom, dessen Ende ich voraussah, immer peinlicher und belasteter.

Nachdem ich mich nun so geraume Zeit ganz im Stillen gehalten und von aller höhern zerstreuenden Gesellschaft fern geblieben, begiengen wir einen Fehler, der die Aufmerksamkeit des ganzen Quartiers, nicht weniger der nach neuen und seltsamen Vorfällen sich umschauenden Societät auf uns richtete. Die Sache verhielt sich aber also: Angelika kam nie ins Theater; wir untersuchten nicht, aus welcher Ursache, aber da wir als leidenschaftliche Bühnenfreunde in ihrer Gegenwart die Anmuth und Gewandtheit der Sänger, so wie die Wirksamkeit der Musik unseres Cimarosa nicht genugsam zu rühmen wußten und nichts sehnlicher wünschten, als sie solcher Genüsse theilhaftig zu machen, so ergab sich eins aus dem andern, daß nämlich unsere jungen Leute, besonders Bury, der mit den Sängern und Musikverwandten in dem besten Vernehmen stand, es dahin brachte, daß diese sich in heiterer Gesinnung erboten, auch vor uns, ihren leidenschaftlichen Freunden und entschieden Beifall Gebenden, gelegentlich einmal in unserm Saale Musik machen und singen zu wollen. Dergleichen Vorhaben, öfter besprochen, vorgeschlagen und verzögert, gelangte doch endlich nach dem Wunsche der jüngern Theilnehmer zur fröhlichen Wirklichkeit. Konzertmeister Kranz, ein geübter Violinist, in herzoglich weimarischen Diensten, der sich in Italien auszubilden Urlaub hatte, gab zuletzt durch seine unvermuthete Ankunft eine baldige Entscheidung. Sein Talent legte sich auf die Wage der Musikflustigen, und wir sahen uns in den Fall versetzt, Madame Angelika, ihren Gemahl, Hofrath Reiffenstein, die Herren Jenkins, Volpato, und wem wir sonst eine Artigkeit schuldig waren, zu einem anständigen Feste einladen zu können. Juden und Tapezier hatten den Saal geschmückt, der nächste Kaffeewirth die Erfrischungen übernommen, und so ward ein glänzendes Konzert aufgeführt in der schönsten Sommernacht, wo sich große Massen von Menschen unter den offenen Fenstern versammelten und, als wären sie im Theater gegenwärtig, die Gesänge gehörig beklatschten.

Ja, was das Auffallendste war, ein großer mit einem Orchester von Musikfreunden besetzter Gesellschaftswagen, der so eben durch die nächtliche Stadt seine Lustrunde zu machen beliebte, hielt unter unsern Fenstern stille, und nachdem er den obern Bemühungen lebhaften Beifall geschenkt hatte, ließ sich eine wackre Baßstimme vernehmen, die eine der beliebtesten Arien eben der Oper, welche wir stückweise vortrugen, von allen Instrumenten begleitet, hinzugesellte. Wir erwiederten den vollsten Beifall, das Volk klatschte mit drein, und Jedermann versicherte, an so mancher Nachtlust, niemals aber an einer so vollkommenen, zufällig gelungenen Theil genommen zu haben.

Auf einmal nun zog unsere zwar anständige, aber doch stille Wohnung dem Palast Rondanini gegenüber die Aufmerksamkeit des Corso auf sich. Ein reicher Mylordo, hieß es, müsse da eingezogen sein, Niemand aber wußte ihn unter den bekannten Persönlichkeiten zu finden und zu entziffern. Freilich, hätte ein dergleichen Fest sollen mit baarem Gelde geleistet werden, so würde dasjenige, was hier von Künstlern Künstlern zu Liebe geschah und mit mäßigem Aufwand zur Ausführung zu bringen war, bedeutende Kosten verursacht haben. Wir setzten nun zwar unser voriges stilles Leben fort, konnten aber das Vorurtheil von Reichthum und vornehmer Geburt nicht mehr von uns ablehnen.

Zu einer lebhaften Geselligkeit gab sodann auch die Ankunft des Grafen Frieß jedoch neuen Anlaß. Er hatte den Abbate Casti bei sich, welcher durch Vorlesung seiner damals noch ungedruckten galanten Erzählungen große Lust erregte; sein heiterer freier Vortrag schien jene geistreichen, übermäßig genialen Darstellungen vollkommen ins Leben zu bringen. Wir bedauerten nur, daß ein so gut gesinnter, reicher Kunstliebhaber nicht immer von den zuverlässigsten Menschen bedient werde. Der Ankauf eines untergeschobenen geschnittenen Steines machte viel Reden und Verdruß. Er konnte sich indessen über den Ankauf einer schönen Statue gar wohl erfreuen, die einen Paris, nach der Auslegung Anderer einen Mithras vorstellte. Das Gegenbild steht jetzt im Museo Pio-Clementino; beide waren zusammen in einer Sandgrube gefunden worden. Doch waren es nicht die Unterhändler in Kunstgeschäften allein, die ihm auflauerten, er hatte manches Abenteuer zu bestehen; und da er sich überhaupt in der heißen Jahreszeit nicht zu schonen wußte, so konnt' es nicht fehlen, daß er von mancherlei Uebeln angefallen wurde, welche die letzten Tage seines Aufenthalts verbitterten. Mir aber war es um so schmerzlicher, als ich seiner Gefälligkeit gar Manches schuldig geworden; wie ich denn auch die treffliche Gemmensammlung des Prinzen von Piombino mit ihm zu betrachten günstige Gelegenheit fand.

Beim Grafen Frieß fanden sich außer den Kunsthändlern auch wohl der Art Literatoren, wie sie hier in Abbé-Tracht herumwandern. Mit diesen war kein angenehmes Gespräch. Kaum hatte man von nationaler Dichtung zu sprechen angefangen und sich über ein- und andern Punkt zu belehren gesucht, so mußte man unmittelbar, und ohne Weiteres, die Frage vernehmen, ob man Ariost oder Tasso, welchen von beiden man für den größten Dichter halte. Antwortete man, Gott und der Natur sei zu danken, daß sie zwei solche vorzügliche Männer Einer Nation gegönnt, deren

jeder uns, nach Zeit und Umständen, nach Lagen und Empfindungen, die herrlichsten Augenblicke verliehen, uns beruhigt und entzückt — dieß vernünftige Wort ließ Niemand gelten. Nun wurde derjenige, für den man sich entschieden hatte, hoch und höher gehoben, der Andere tief und tiefer dagegen herabgesetzt. Die ersten Male sucht' ich die Vertheidigung des Herabgesetzten zu übernehmen und seine Vorzüge geltend zu machen; dieß aber verfieng nicht, man hatte Partei ergriffen und blieb auf seinem Sinne. Da nun eben dasselbe immer fort und fort sich wiederholte und es mir zu ernst war, um dialektisch über dergleichen Gegenstände zu controvertiren, so vermied ich ein solches Gespräch, besonders da ich merkte, daß es nur Phrasen waren, die man, ohne eigentliches Interesse an dem Gegenstande zu finden, aussprach und behauptete.

Viel schlimmer aber war es, wenn Dante zur Sprache kam. Ein junger Mann von Stande und Geist und wirklichem Antheil an jenem außerordentlichen Manne nahm meinen Beifall und Billigung nicht zum Besten auf, indem er ganz unbewunden versicherte, jeder Ausländer müsse Verzicht thun auf das Verständniß eines so außerordentlichen Geistes, dem ja selbst die Italiäner nicht in Allem folgen könnten. Nach einigen Hin- und Wiederreden verdroß es mich denn doch zuletzt, und ich sagte, ich müsse bekennen, daß ich geneigt sei, seinen Aeußerungen Beifall zu geben; denn ich habe nie begreifen können, wie man sich mit diesen Gedichten beschäftigen möge. Mir komme die Hölle ganz abscheulich vor, das Fegefeuer zweideutig und das Paradies langweilig; womit er sehr zufrieden war, indem er daraus ein Argument für seine Behauptung zog: dieß eben beweise, daß ich nicht die Tiefe und Höhe dieser Gedichte zum Verständniß bringen könne. Wir schieden als die besten Freunde; er versprach mir sogar, einige schwere Stellen, über die er lange nachgedacht, und über deren Sinn er endlich mit sich einig geworden sei, mitzutheilen und zu erklären.

Leider war die Unterhaltung mit Künstlern und Kunstfreunden nicht erbaulicher. Man verzieh jedoch endlich Andern den Fehler, den man an sich bekennen mußte. Bald war es Raphael, bald Michel Angelo, dem man den Vorzug gab, woraus denn am Schluß nur hervorgieng, der Mensch sei ein so beschränktes Wesen, daß, wenn sein Geist sich auch dem Großen geöffnet habe, er doch niemals die Großheiten verschiedener Art ebenmäßig zu würdigen und anzuerkennen Fähigkeit erlange.

Wenn wir Tischbeins Gegenwart und Einfluß vermißten, so hielt er uns dagegen durch sehr lebendige Briefe möglichst schadlos. Außer manchen geistreich aufgefaßten wunderlichen Vorfällen und genialen Ansichten erfuhren wir das Nähere durch Zeichnung und Skizze von einem Gemälde, mit welchem er sich daselbst hervor-

that. In halben Figuren sah man darauf Oresten, wie er am Opferaltar von Iphigenien erkannt wird und die ihn bisher verfolgenden Furien so eben entweichen. Iphigenie war das wohlgetroffene Bildniß der Lady Hamilton, welche damals auf dem höchsten Gipfel der Schönheit und des Ansehens glänzte. Auch eine der Furien war durch die Aehnlichkeit mit ihr verebelt, wie sie denn überhaupt als Typus für alle Heroinen, Musen und Halbgöttinnen gelten mußte. Ein Künstler, der dergleichen vermochte, war in dem bedeutenden geselligen Kreise eines Ritter Hamilton sehr wohl aufgenommen.

August.

Korrespondenz.

Rom, den 1. August 1787.

Den ganzen Tag fleißig und still wegen der Hitze. Meine beste Freude bei der großen Wärme ist die Ueberzeugung, daß ihr auch einen guten Sommer in Deutschland haben werdet. Hier das Heu einführen zu sehen, ist die größte Lust, da es in dieser Zeit gar nicht regnet und so der Feldbau nach Willkür behandelt werden kann, wenn sie nur Feldbau hätten.

Abends ward in der Tiber gebadet, in wohlangelegten sichern Badhäuschen; dann auf Trinità de Monti spaziert und frische Luft im Mondscheine genossen. Die Mondscheine sind hier, wie man sich sie denkt oder fabelt.

Der vierte Akt von Egmont ist fertig; im nächsten Brief hoff' ich dir den Schluß des Stückes anzukündigen.

Ohne Datum.

Bei meiner Rückreise durch die Schweiz werde ich auf den Magnetismus achten. Die Sache ist weder ganz leer, noch ganz Betrug. Nur die Menschen, die sich bisher damit abgegeben, sind mir verdächtig. Marktschreier, große Herren und Propheten, lauter Menschen, die gern viel mit Wenigem thun, gern oben sind u. s. w.

Wir haben die famose Hexenepoche in der Geschichte, die mir psychologisch noch lange nicht erklärt ist: diese hat mich aufmerksam und mir alles Wunderbare verdächtig gemacht.

Wie mir die Hexen beim Magnetismus einfallen, ist eine etwas weite Ideenassociation, die ich auf diesem Blättchen nicht ausführen kann.

Gestern nach Sonnenuntergang — man mag früher wegen der

Hitze nicht ausgehen — war ich in der Villa Borgheſe. Wie hab' ich dich zu mir gewünſcht! Gleich vier herrliche Tableaus habe ich gefunden, die man nur abſchreiben dürfte, wenn man's könnte. Ich muß in der Landſchaft und im Zeichnen überhaupt fortrücken, es koſte, was es wolle. Auf eben dem Spaziergange machte ich Anſtalten, Egmont zu endigen. Wenn ich dran komme, geht es geſchwind. Lebe wohl und gedenke mein!

Rom, den 11. Auguſt.

Ich bleibe noch bis künftige Oſtern in Italien. Ich kann jetzt nicht aus der Lehre laufen. Wenn ich aushalte, komme ich gewiß ſo weit, daß ich meinen Freunden mit mir Freude machen kann. Ihr ſollt immer Briefe von mir haben; meine Schriften kommen nach und nach: ſo habt ihr den Begriff von mir als eines abweſend Lebenden, da ihr mich ſo oft als einen gegenwärtig Todten bedauert habt.

Egmont iſt fertig und wird zu Ende dieſes Monats abgehen können. Alsdann erwarte ich mit Schmerzen euer Urtheil.

Kein Tag vergeht, daß ich nicht in Kenntniß und Ausübung der Kunſt zunehme. Wie eine Flaſche ſich leicht füllt, die man oben offen unter das Waſſer ſtößt, ſo kann man hier leicht ſich ausfüllen, wenn man empfänglich und bereitet iſt; es drängt das Kunſtelement von allen Seiten zu.

Den guten Sommer, den ihr habt, konnte ich hier vorausſagen. Wir haben ganz gleichen, reinen Himmel und am hohen Tag entſetzliche Hitze, der ich in meinem kühlen Saale ziemlich entgehe. September und Oktober will ich auf dem Lande zubringen und nach der Natur zeichnen. Vielleicht geh' ich wieder nach Neapel, um Hackerts Unterricht zu genießen. Er hat mich in vierzehn Tagen, die ich mit ihm auf dem Lande war, weiter gebracht, als ich in Jahren für mich würde vorgerückt ſein. Noch ſchicke ich dir nichts und halte ein Dutzend kleine Skizzchen zurück, um dir auf einmal etwas Gutes zu ſenden.

Dieſe Woche iſt ſtill und fleißig hingegangen. Beſonders habe ich in der Perſpektive Manches gelernt. Verſchaffeldt, ein Sohn des Mannheimer Direktors, hat dieſe Lehre recht durchgedacht und theilt mir ſeine Kunſtſtücke mit. Auch ſind einige Mondſcheine aufs Brett gekommen und ausgetuſcht worden, nebſt einigen andern Ideen, die faſt zu toll ſind, als daß man ſie mittheilen ſollte.

Ich habe der Herzogin einen langen Brief geſchrieben und ihr gerathen, die Reiſe nach Italien noch ein Jahr zu verſchieben. Geht ſie im Oktober, ſo kommt ſie gerade zur Zeit in dieß ſchöne

Land, wenn sich das Wetter umkehrt, und sie hat einen bösen Spaß. Folgt sie mir in diesem und anderm, so kann sie Freude haben, wenn das Glück gut ist. Ich gönne ihr herzlich diese Reise.

Es ist sowohl für mich als für Andere gesorgt, und die Zukunft wollen wir geruhig erwarten. Niemand kann sich umprägen und Niemand seinem Schicksale entgehen. Aus eben diesem Briefe wirst du meinen Plan sehn und ihn hoffentlich billigen. Ich wiederhole hier nichts.

Ich werde oft schreiben und den Winter durch immer im Geiste unter euch sein. Tasso kommt nach dem neuen Jahre. Faust soll auf seinem Mantel als Kurier meine Ankunft melden. Ich habe alsdann eine Hauptepoche zurückgelegt, rein geendigt und kann wieder anfangen und eingreifen, wo es nöthig ist. Ich fühle mir einen leichtern Sinn und bin fast ein andrer Mensch als vorm Jahr.

Ich lebe in Reichthum und Ueberfluß alles dessen, was mir eigens lieb und werth ist, und habe erst diese paar Monate meine Zeit hier recht genossen. Denn es legt sich nun auseinander, und die Kunst wird mir wie eine zweite Natur, die, gleich der Minerva aus dem Haupte Jupiters, so aus dem Haupte der größten Menschen geboren worden. Davon sollt ihr in der Folge Tage lang, wohl Jahre lang unterhalten werden.

Ich wünsche euch Allen einen guten September. Am Ende Augusts, wo alle unsere Geburtstage zusammentreffen, will ich eurer fleißig gedenken. Wie die Hitze abnimmt, geh' ich aufs Land, dort zu zeichnen; indeß thu' ich, was in der Stube zu thun ist, und muß oft pausiren. Abends besonders muß man sich vor Erkältung in Acht nehmen.

Rom, den 18. August 1787.

Diese Woche hab' ich einigermaßen von meiner nordischen Geschäftigkeit nachlassen müssen; die ersten Tage waren gar zu heiß. Ich habe also nicht so viel gethan, als ich wünschte. Nun haben wir seit zwei Tagen die schönste Tramontane und eine gar freie Luft. September und Oktober müssen ein paar himmlische Monate werden.

Gestern führ ich vor Sonnenaufgang nach Acqua Acetosa; es ist wirklich zum Närrischwerden, wenn man die Klarheit, die Mannigfaltigkeit, duftige Durchsichtigkeit und himmlische Färbung der Landschaft, besonders der Fernen, ansieht.

Moritz studirt jetzt die Antiquitäten und wird sie zum Gebrauch der Jugend und zum Gebrauch eines jeden Denkenden vermenschlichen und von allem Büchermoder und Schulstaub reinigen. Er hat eine gar glückliche, richtige Art, die Sachen anzusehn; ich

auch nicht existiren, doch existiren könnten, und nicht etwa malerische oder dichterische Schatten und Scheine sind, sondern eine innerliche Wahrheit und Nothwendigkeit haben. Dasselbe Gesetz wird sich auf alles übrige Lebendige anwenden lassen.

So viel aber sei hier, ferneres Verständniß vorzubereiten, kürzlich ausgesprochen: Es war mir nämlich aufgegangen, daß in demjenigen Organ der Pflanze, welches wir als Blatt gewöhnlich anzusprechen pflegen, der wahre Proteus verborgen liege, der sich in allen Gestaltungen verstecken und offenbaren könne. Vorwärts und rückwärts ist die Pflanze immer nur Blatt, mit dem künftigen Keime so unzertrennlich vereint, daß man eins ohne das andere nicht denken darf. Einen solchen Begriff zu fassen, zu ertragen, ihn in der Natur aufzufinden, ist eine Aufgabe, die uns in einen peinlich süßen Zustand versetzt.

Störende Naturbetrachtungen.

Wer an sich erfahren hat, was ein reichhaltiger Gedanke heißen will, er sei nun aus uns selbst entsprungen oder von andern mitgetheilt und eingeimpft, wird gestehen, was dadurch für eine leidenschaftliche Bewegung in unserm Geiste hervorgebracht werde, wie wir uns begeistert fühlen, indem wir alles dasjenige in Gesammtheit vorausahnen, was in der Folge sich mehr und mehr entwickeln, wozu das Entwickelte weiter führen soll. Dieses bedenkend, wird man mir zugestehen, daß ich von einem solchen Gewahrwerden wie von einer Leidenschaft eingenommen und getrieben worden und, wo nicht ausschließlich, doch durch alles übrige Leben hindurch mich damit beschäftigen müssen.

So sehr nun auch diese Neigung mich innerlichst ergriffen hatte, so war doch an kein geregeltes Studium nach meiner Rückkehr in Rom zu denken: Poesie, Kunst und Alterthum, jedes forderte mich gewissermaßen ganz, und ich habe in meinem Leben nicht leicht operosere, mühsamer beschäftigte Tage zugebracht. Männern vom Fach wird es vielleicht gar zu naiv vorkommen, wenn ich erzähle, wie ich tagtäglich, in einem jeden Garten, auf Spaziergängen, kleinen Lustfahrten, mich der neben mir bemerkten Pflanzen bemächtigte. Besonders bei der eintretenden Samenreife war es mir wichtig, zu beobachten, wie manche davon an das Tageslicht hervortraten. So wendete ich meine Aufmerksamkeit auf das Keimen des während seines Wachsthums unförmlichen Cactus Opuntia und sah mit Vergnügen, daß er ganz unschuldig dikotyledonisch sich in zwei zarten Blättchen enthüllte,

ſodann aber, bei fernerem Wuchſe, ſich die künftige Unform entwickelte.

Auch mit Samenkapſeln begegnete mir etwas Auffallendes; ich hatte derſelben mehrere von Acanthus mollis nach Hauſe getragen und in einem offenen Käſtchen niedergelegt; nun geſchah es in einer Nacht, daß ich ein Kniſtern hörte und bald darauf das Umherſpringen an Decke und Wände wie von kleinen Körpern. Ich erklärte mir's nicht gleich, fand aber nachher meine Schoten aufgeſprungen und die Samen umher zerſtreut. Die Trockene des Zimmers hatte die Reife bis zu ſolcher Elaſticität in wenigen Tagen vollendet.

Unter den vielen Samen, die ich auf dieſe Weiſe beobachtete, muß ich einiger noch erwähnen, weil ſie zu meinem Andenken kürzer oder länger in dem alten Rom fortwuchſen. Pinienkerne giengen gar merkwürdig auf: ſie huben ſich, wie in einem Ei eingeſchloſſen, empor, warfen aber dieſe Haube bald ab und zeigten in einem Kreuze von grünen Nadeln ſchon die Anfänge ihrer künftigen Beſtimmung.

Galt das Bisherige der Fortpflanzung durch Samen, ſo ward ich auf die Fortpflanzung durch Augen nicht weniger aufmerkſam gemacht, und zwar durch Rath Reiffenſtein, der auf allen Spaziergängen, hier und dort einen Zweig abreißend, bis zur Pedanterie behauptete, in die Erde geſteckt, müſſe jeder ſogleich fortwachſen. Zum entſcheidenden Beweis zeigte er dergleichen Stecklinge gar wohl angeſchlagen in ſeinem Garten. Und wie bedeutend iſt nicht in der Folgezeit eine ſolche allgemein verſuchte Vermehrung für die botaniſche Gärtnerei geworden, die ich ihm wohl zu erleben gewünſcht hätte!

Am auffallendſten war mir jedoch ein ſtrauchartig in die Höhe gewachſener Nelkenſtock. Man kennt die gewaltige Lebens- und Vermehrungskraft dieſer Pflanze; Auge iſt über Auge an ihren Zweigen gedrängt, Knoten in Knoten hineingetrichtert: dieſes wird nun hier durch Dauer geſteigert und die Augen aus unerforſchlicher Enge zur höchſt möglichen Entwicklung getrieben, ſo daß ſelbſt die vollendete Blume wieder vier vollendete Blumen aus ihrem Buſen hervorbrachte.

Zur Aufbewahrung dieſer Wundergeſtalt kein Mittel vor mir ſehend, unternahm ich es, ſie genau zu zeichnen, wobei ich immer zu mehrerer Einſicht in den Grundbegriff der Metamorphoſe gelangte. Allein die Zerſtreuung durch ſo vielerlei Obliegenheiten ward nur deſto zudringlicher und mein Aufenthalt in Rom, deſſen Ende ich vorausſah, immer peinlicher und belaſteter.

Nachdem ich mich nun so geraume Zeit ganz im Stillen gehalten und von aller höhern zerstreuenden Gesellschaft fern geblieben, begiengen wir einen Fehler, der die Aufmerksamkeit des ganzen Quartiers, nicht weniger der nach neuen und seltsamen Vorfällen sich umschauenden Societät auf uns richtete. Die Sache verhielt sich aber also: Angelika kam nie ins Theater; wir untersuchten nicht, aus welcher Ursache, aber da wir als leidenschaftliche Bühnenfreunde in ihrer Gegenwart die Anmuth und Gewandtheit der Sänger, so wie die Wirksamkeit der Musik unseres Cimarosa nicht genugsam zu rühmen wußten und nichts sehnlicher wünschten, als sie solcher Genüsse theilhaftig zu machen, so ergab sich eins aus dem andern, daß nämlich unsere jungen Leute, besonders Bury, der mit den Sängern und Musikverwandten in dem besten Vernehmen stand, es dahin brachte, daß diese sich in heiterer Gesinnung erboten, auch vor uns, ihren leidenschaftlichen Freunden und entschieden Beifall Gebenden, gelegentlich einmal in unserm Saale Musik machen und singen zu wollen. Dergleichen Vorhaben, öfter besprochen, vorgeschlagen und verzögert, gelangte doch endlich nach dem Wunsche der jüngern Theilnehmer zur fröhlichen Wirklichkeit. Konzertmeister Kranz, ein geübter Violinist, in herzoglich weimarischen Diensten, der sich in Italien auszubilden Urlaub hatte, gab zuletzt durch seine unvermuthete Ankunft eine baldige Entscheidung. Sein Talent legte sich auf die Wage der Musikluftigen, und wir sahen uns in den Fall versetzt, Madame Angelika, ihren Gemahl, Hofrath Reiffenstein, die Herren Jenkins, Volpato, und wem wir sonst eine Artigkeit schuldig waren, zu einem anständigen Feste einladen zu können. Juden und Tapezier hatten den Saal geschmückt, der nächste Kaffeewirth die Erfrischungen übernommen, und so ward ein glänzendes Konzert aufgeführt in der schönsten Sommernacht, wo sich große Massen von Menschen unter den offenen Fenstern versammelten und, als wären sie im Theater gegenwärtig, die Gesänge gehörig beklatschten.

Ja, was das Auffallendste war, ein großer mit einem Orchester von Musikfreunden besetzter Gesellschaftswagen, der so eben durch die nächtliche Stadt seine Lustrunde zu machen beliebte, hielt unter unsern Fenstern stille, und nachdem er den obern Bemühungen lebhaften Beifall geschenkt hatte, ließ sich eine wackre Baßstimme vernehmen, die eine der beliebtesten Arien eben der Oper, welche wir stückweise vortrugen, von allen Instrumenten begleitet, hinzugesellte. Wir erwiederten den vollsten Beifall, das Volk klatschte mit drein, und Jedermann versicherte, an so mancher Nachtluft, niemals aber an einer so vollkommenen, zufällig gelungenen Theil genommen zu haben.

Auf einmal nun zog unsere zwar anständige, aber doch stille Wohnung dem Palast Rondanini gegenüber die Aufmerksamkeit des Corso auf sich. Ein reicher Mylordo, hieß es, müsse da eingezogen sein, Niemand aber wußte ihn unter den bekannten Persönlichkeiten zu finden und zu entziffern. Freilich, hätte ein dergleichen Fest sollen mit baarem Gelde geleistet werden, so würde dasjenige, was hier von Künstlern Künstlern zu Liebe geschah und mit mäßigem Aufwand zur Ausführung zu bringen war, bedeutende Kosten verursacht haben. Wir setzten nun zwar unser voriges stilles Leben fort, konnten aber das Vorurtheil von Reichthum und vornehmer Geburt nicht mehr von uns ablehnen.

Zu einer lebhaften Geselligkeit gab sodann auch die Ankunft des Grafen Frieß jedoch neuen Anlaß. Er hatte den Abbate Casti bei sich, welcher durch Vorlesung seiner damals noch ungedruckten galanten Erzählungen große Lust erregte; sein heiterer freier Vortrag schien jene geistreichen, übermäßig genialen Darstellungen vollkommen ins Leben zu bringen. Wir bedauerten nur, daß ein so gut gesinnter, reicher Kunstliebhaber nicht immer von den zuverlässigsten Menschen bedient werde. Der Ankauf eines untergeschobenen geschnittenen Steines machte viel Reden und Verdruß. Er konnte sich indessen über den Ankauf einer schönen Statue gar wohl erfreuen, die einen Paris, nach der Auslegung Anderer einen Mithras vorstellte. Das Gegenbild steht jetzt im Museo Pio-Clementino; beide waren zusammen in einer Sandgrube gefunden worden. Doch waren es nicht die Unterhändler in Kunstgeschäften allein, die ihm auflauerten, er hatte manches Abenteuer zu bestehen; und da er sich überhaupt in der heißen Jahreszeit nicht zu schonen wußte, so konnt' es nicht fehlen, daß er von mancherlei Uebeln angefallen wurde, welche die letzten Tage seines Aufenthalts verbitterten. Mir aber war es um so schmerzlicher, als ich seiner Gefälligkeit gar Manches schuldig geworden; wie ich denn auch die treffliche Gemmensammlung des Prinzen von Piombino mit ihm zu betrachten günstige Gelegenheit fand.

Beim Grafen Frieß fanden sich außer den Kunsthändlern auch wohl der Art Literatoren, wie sie hier in Abbé-Tracht herumwandern. Mit diesen war kein angenehmes Gespräch. Kaum hatte man von nationaler Dichtung zu sprechen angefangen und sich über ein- und andern Punkt zu belehren gesucht, so mußte man unmittelbar, und ohne Weiteres, die Frage vernehmen, ob man Arioſt oder Taſſo, welchen von beiden man für den größten Dichter halte. Antwortete man, Gott und der Natur sei zu danken, daß sie zwei solche vorzügliche Männer Einer Nation gegönnt, deren

jeder uns, nach Zeit und Umständen, nach Lagen und Empfindungen, die herrlichsten Augenblicke verliehen, uns beruhigt und entzückt — dieß vernünftige Wort ließ Niemand gelten. Nun wurde derjenige, für den man sich entschieden hatte, hoch und höher gehoben, der Andere tief und tiefer dagegen herabgesetzt. Die ersten Male sucht' ich die Vertheidigung des Herabgesetzten zu übernehmen und seine Vorzüge geltend zu machen; dieß aber verfieng nicht, man hatte Partei ergriffen und blieb auf seinem Sinne. Da nun eben dasselbe immer fort und fort sich wiederholte und es mir zu ernst war, um dialektisch über dergleichen Gegenstände zu controvertiren, so vermied ich ein solches Gespräch, besonders da ich merkte, daß es nur Phrasen waren, die man, ohne eigentliches Interesse an dem Gegenstande zu finden, aussprach und behauptete.

Viel schlimmer aber war es, wenn Dante zur Sprache kam. Ein junger Mann von Stande und Geist und wirklichem Antheil an jenem außerordentlichen Manne nahm meinen Beifall und Billigung nicht zum Besten auf, indem er ganz unbewunden versicherte, jeder Ausländer müsse Verzicht thun auf das Verständniß eines so außerordentlichen Geistes, dem ja selbst die Italiäner nicht in Allem folgen könnten. Nach einigen Hin- und Wiederreden verdroß es mich denn doch zuletzt, und ich sagte, ich müsse bekennen, daß ich geneigt sei, seinen Aeußerungen Beifall zu geben; denn ich habe nie begreifen können, wie man sich mit diesen Gedichten beschäftigen möge. Mir komme die Hölle ganz abscheulich vor, das Fegefeuer zweideutig und das Paradies langweilig; womit er sehr zufrieden war, indem er daraus ein Argument für seine Behauptung zog: dieß eben beweise, daß ich nicht die Tiefe und Höhe dieser Gedichte zum Verständniß bringen könne. Wir schieden als die besten Freunde; er versprach mir sogar, einige schwere Stellen, über die er lange nachgedacht, und über deren Sinn er endlich mit sich einig geworden sei, mitzutheilen und zu erklären.

Leider war die Unterhaltung mit Künstlern und Kunstfreunden nicht erbaulicher. Man verzieh jedoch endlich Andern den Fehler, den man an sich bekennen mußte. Bald war es Raphael, bald Michel Angelo, dem man den Vorzug gab, woraus denn am Schluß nur hervorgieng, der Mensch sei ein so beschränktes Wesen, daß, wenn sein Geist sich auch dem Großen geöffnet habe, er doch niemals die Großheiten verschiedener Art ebenmäßig zu würdigen und anzuerkennen Fähigkeit erlange.

Wenn wir Tischbeins Gegenwart und Einfluß vermißten, so hielt er uns dagegen durch sehr lebendige Briefe möglichst schadlos. Außer manchen geistreich aufgefaßten wunderlichen Vorfällen und genialen Ansichten erfuhren wir das Nähere durch Zeichnung und Skizze von einem Gemälde, mit welchem er sich daselbst hervor-

that. In halben Figuren sah man darauf Oresten, wie er am Opferaltar von Iphigenien erkannt wird und die ihn bisher verfolgenden Furien so eben entweichen. Iphigenie war das wohlgetroffene Bildniß der Lady Hamilton, welche damals auf dem höchsten Gipfel der Schönheit und des Ansehens glänzte. Auch eine der Furien war durch die Aehnlichkeit mit ihr veredelt, wie sie denn überhaupt als Typus für alle Heroinen, Musen und Halbgöttinnen gelten mußte. Ein Künstler, der dergleichen vermochte, war in dem bedeutenden geselligen Kreise eines Ritter Hamilton sehr wohl aufgenommen.

August.

Korrespondenz.

Rom, den 1. August 1787.

Den ganzen Tag fleißig und still wegen der Hitze. Meine beste Freude bei der großen Wärme ist die Ueberzeugung, daß ihr auch einen guten Sommer in Deutschland haben werdet. Hier das Heu einführen zu sehen, ist die größte Lust, da es in dieser Zeit gar nicht regnet und so der Feldbau nach Willkür behandelt werden kann, wenn sie nur Feldbau hätten.

Abends ward in der Tiber gebadet, in wohlangelegten sichern Badhäuschen; dann auf Trinità de Monti spaziert und frische Luft im Mondscheine genossen. Die Mondscheine sind hier, wie man sich sie denkt oder fabelt.

Der vierte Akt von Egmont ist fertig; im nächsten Brief hoff' ich dir den Schluß des Stückes anzukündigen.

Ohne Datum.

Bei meiner Rückreise durch die Schweiz werde ich auf den Magnetismus achten. Die Sache ist weder ganz leer, noch ganz Betrug. Nur die Menschen, die sich bisher damit abgegeben, sind mir verdächtig. Marktschreier, große Herren und Propheten, lauter Menschen, die gern viel mit Wenigem thun, gern oben sind u. s. w.

Wir haben die famose Hexenepoche in der Geschichte, die mir psychologisch noch lange nicht erklärt ist: diese hat mich aufmerksam und mir alles Wunderbare verdächtig gemacht.

Wie mir die Hexen beim Magnetismus einfallen, ist eine etwas weite Ideenassociation, die ich auf diesem Blättchen nicht ausführen kann.

Gestern nach Sonnenuntergang — man mag früher wegen der

Hitze nicht ausgehen — war ich in der Villa Borgheſe. Wie hab' ich dich zu mir gewünſcht! Gleich vier herrliche Tableaus habe ich gefunden, die man nur abſchreiben dürfte, wenn man's könnte. Ich muß in der Landſchaft und im Zeichnen überhaupt fortrücken, es koſte, was es wolle. Auf eben dem Spaziergange machte ich Anſtalten, Egmont zu endigen. Wenn ich dran komme, geht es geſchwind. Lebe wohl und gedenke mein!

Rom, den 11. Auguſt.

Ich bleibe noch bis künftige Oſtern in Italien. Ich kann jetzt nicht aus der Lehre laufen. Wenn ich aushalte, komme ich gewiß ſo weit, daß ich meinen Freunden mit mir Freude machen kann. Ihr ſollt immer Briefe von mir haben; meine Schriften kommen nach und nach: ſo habt ihr den Begriff von mir als eines abweſend Lebenden, da ihr mich ſo oft als einen gegenwärtig Todten bedauert habt.

Egmont iſt fertig und wird zu Ende dieſes Monats abgehen können. Alsdann erwarte ich mit Schmerzen euer Urtheil.

Kein Tag vergeht, daß ich nicht in Kenntniß und Ausübung der Kunſt zunehme. Wie eine Flaſche ſich leicht füllt, die man oben offen unter das Waſſer ſtößt, ſo kann man hier leicht ſich ausfüllen, wenn man empfänglich und bereitet iſt; es drängt das Kunſtelement von allen Seiten zu.

Den guten Sommer, den ihr habt, konnte ich hier vorausſagen. Wir haben ganz gleichen, reinen Himmel und am hohen Tag entſetzliche Hitze, der ich in meinem kühlen Saale ziemlich entgehe. September und Oktober will ich auf dem Lande zubringen und nach der Natur zeichnen. Vielleicht geh' ich wieder nach Neapel, um Hackerts Unterricht zu genießen. Er hat mich in vierzehn Tagen, die ich mit ihm auf dem Lande war, weiter gebracht, als ich in Jahren für mich würde vorgerückt ſein. Noch ſchicke ich dir nichts und halte ein Dutzend kleine Skizzchen zurück, um dir auf einmal etwas Gutes zu ſenden.

Dieſe Woche iſt ſtill und fleißig hingegangen. Beſonders habe ich in der Perſpektive Manches gelernt. Verſchaffeldt, ein Sohn des Mannheimer Direktors, hat dieſe Lehre recht durchgedacht und theilt mir ſeine Kunſtſtücke mit. Auch ſind einige Mondſcheine aufs Brett gekommen und ausgetuſcht worden, nebſt einigen andern Ideen, die faſt zu toll ſind, als daß man ſie mittheilen ſollte.

Ich habe der Herzogin einen langen Brief geſchrieben und ihr gerathen, die Reiſe nach Italien noch ein Jahr zu verſchieben. Geht ſie im Oktober, ſo kommt ſie gerade zur Zeit in dieß ſchöne

Land, wenn sich das Wetter umkehrt, und sie hat einen bösen Spaß. Folgt sie mir in diesem und anderm, so kann sie Freude haben, wenn das Glück gut ist. Ich gönne ihr herzlich diese Reise.

Es ist sowohl für mich als für Andere gesorgt, und die Zukunft wollen wir geruhig erwarten. Niemand kann sich umprägen und Niemand seinem Schicksale entgehen. Aus eben diesem Briefe wirst du meinen Plan sehn und ihn hoffentlich billigen. Ich wiederhole hier nichts.

Ich werde oft schreiben und den Winter durch immer im Geiste unter euch sein. Tasso kommt nach dem neuen Jahre. Faust soll auf seinem Mantel als Kurier meine Ankunft melden. Ich habe alsdann eine Hauptepoche zurückgelegt, rein geendigt und kann wieder anfangen und eingreifen, wo es nöthig ist. Ich fühle mir einen leichtern Sinn und bin fast ein andrer Mensch als vorm Jahr.

Ich lebe in Reichthum und Ueberfluß alles dessen, was mir eigens lieb und werth ist, und habe erst diese paar Monate meine Zeit hier recht genossen. Denn es legt sich nun auseinander, und die Kunst wird mir wie eine zweite Natur, die, gleich der Minerva aus dem Haupte Jupiters, so aus dem Haupte der größten Menschen geboren worden. Davon sollt ihr in der Folge Tage lang, wohl Jahre lang unterhalten werden.

Ich wünsche euch Allen einen guten September. Am Ende Augusts, wo alle unsere Geburtstage zusammentreffen, will ich eurer fleißig gedenken. Wie die Hitze abnimmt, geh' ich aufs Land, dort zu zeichnen; indeß thu' ich, was in der Stube zu thun ist, und muß oft pausiren. Abends besonders muß man sich vor Erkältung in Acht nehmen.

Rom, den 18. August 1787.

Diese Woche hab' ich einigermaßen von meiner nordischen Geschäftigkeit nachlassen müssen; die ersten Tage waren gar zu heiß. Ich habe also nicht so viel gethan, als ich wünschte. Nun haben wir seit zwei Tagen die schönste Tramontane und eine gar freie Luft. September und Oktober müssen ein paar himmlische Monate werden.

Gestern führ ich vor Sonnenaufgang nach Acqua Acetosa; es ist wirklich zum Närrischwerden, wenn man die Klarheit, die Mannigfaltigkeit, duftige Durchsichtigkeit und himmlische Färbung der Landschaft, besonders der Fernen, ansieht.

Moritz studirt jetzt die Antiquitäten und wird sie zum Gebrauch der Jugend und zum Gebrauch eines jeden Denkenden vermenschlichen und von allem Büchermoder und Schulstaub reinigen. Er hat eine gar glückliche, richtige Art, die Sachen anzusehn; ich

hoffe, daß er ſich auch Zeit nehmen wird, gründlich zu ſein. Wir gehen des Abends ſpazieren, und er erzählt mir, welchen Theil er des Tags durchgedacht, was er in den Autoren geleſen; und ſo füllt ſich auch dieſe Lücke aus, die ich bei meinen übrigen Beſchäftigungen laſſen müßte und nur ſpät und mit Mühe nachholen könnte. Ich ſehe indeß Gebäude, Straßen, Gegend, Monumente an, und wenn ich Abends nach Hauſe komme, wird ein Bild, das mir beſonders aufgefallen, unterm Plaudern aufs Papier geſcherzt. Ich lege dir eine ſolche Skizze von geſtern Abend bei. Es iſt die ungefähre Idee, wenn man von hinten das Kapitol heraufkommt.

Mit der guten Angelika war ich Sonntags, die Gemälde des Prinzen Aldobrandini, beſonders einen trefflichen Leonard da Vinci, zu ſehen. Sie iſt nicht glücklich, wie ſie es zu ſein verdiente, bei dem wirklich großen Talent und bei dem Vermögen, das ſich täglich mehrt. Sie iſt müde, auf den Kauf zu malen, und doch findet ihr alter Gatte es gar zu ſchön, daß ſo ſchweres Geld für oft leichte Arbeit einkommt. Sie möchte nun, ſich ſelbſt zur Freude, mit mehr Muße, Sorgfalt und Studium arbeiten und könnte es. Sie haben keine Kinder, können ihre Intereſſen nicht verzehren, und ſie verdient täglich auch mit mäßiger Arbeit noch genug hinzu. Das iſt nun aber nicht und wird nicht. Sie ſpricht ſehr aufrichtig mit mir: ich hab' ihr meine Meinung geſagt, hab' ihr meinen Rath gegeben und muntre ſie auf, wenn ich bei ihr bin. Man rede von Mangel und Unglück, wenn die, welche genug beſitzen, es nicht brauchen und genießen können! Sie hat ein unglaubliches und als Weib wirklich ungeheures Talent. Man muß ſehen und ſchätzen, was ſie *macht*, nicht das, was ſie *zurückläßt*. Wie vieler Künſtler Arbeiten halten Stich, wenn man rechnen will, was fehlt!

Und ſo, meine Lieben, wird mir Rom, das römiſche Weſen, Kunſt und Künſtler immer bekannter, und ich ſehe die Verhältniſſe ein; ſie werden mir nah und natürlich, durchs Mitleben und Hin- und Herwandeln. Jeder bloße Beſuch giebt falſche Begriffe. Sie möchten mich auch hier aus meiner Stille und Ordnung bringen und in die Welt ziehen: ich wahre mich, ſo gut ich kann — verſpreche, verzögere, weiche aus, verſpreche wieder und ſpiele den Italiäner mit den Italiänern. Der Kardinal-Staatsſekretär Buoncompagni hat mir es gar zu nahe legen laſſen, ich werde aber ausweichen, bis ich halb September aufs Land gehe. Ich ſcheue mich vor den Herren und Damen wie vor einer böſen Krankheit; es wird mir ſchon weh, wenn ich ſie fahren ſehe.

Rom, den 23. Auguſt 1787.

Euren lieben Brief Nr. 24 erhielt ich vorgeſtern, eben als ich nach dem Vatican gieng, und habe ihn unterwegs und in der Sixtiniſchen Kapelle aber- und abermals geleſen, ſo oft ich ausruhte von dem Sehen und Aufmerken. Ich kann euch nicht ausdrücken, wie ſehr ich euch zu mir gewünſcht habe, damit ihr nur einen Begriff hättet, was ein einziger und ganzer Menſch machen und ausrichten kann; ohne die Sixtiniſche Kapelle geſehen zu haben, kann man ſich keinen anſchauenden Begriff machen, was Ein Menſch vermag. Man hört und lieſt von viel großen und braven Leuten, aber hier hat man es noch ganz lebendig über dem Haupte, vor den Augen. Ich habe mich viel mit euch unterhalten und wollte, es ſtünde Alles auf dem Blatte. Ihr wollt von mir wiſſen! Wie Vieles könnt' ich ſagen! denn ich bin wirklich umgeboren und erneuert und ausgefüllt. Ich fühle, daß ſich die Summe meiner Kräfte zuſammenſchließt, und hoffe noch etwas zu thun. Ueber Landſchaft und Architektur habe ich dieſe Zeit her ernſtlich nachgedacht, auch Einiges verſucht und ſehe nun, wo es damit hinaus will, auch wie weit es zu bringen wäre.

Nun hat mich zuletzt das A und O aller uns bekannten Dinge, die menſchliche Figur, angefaßt, und ich ſie, und ich ſage: Herr, ich laſſe dich nicht, du ſegneſt mich denn, und ſollt' ich mich lahm ringen. Mit dem Zeichnen geht es gar nicht, und ich habe alſo mich zum Modelliren entſchloſſen, und das ſcheint rücken zu wollen. Wenigſtens bin ich auf einen Gedanken gekommen, der mir Vieles erleichtert. Es wäre zu weitläufig, es zu detailliren, und es iſt beſſer zu thun als zu reden. Genug, es läuft darauf hinaus, daß mich nun mein hartnäckig Studium der Natur, meine Sorgfalt, mit der ich in der comparirenden Anatomie zu Werke gegangen bin, nunmehr in den Stand ſetzen, in der Natur und den Antiken Manches im Ganzen zu ſehen, was den Künſtlern im Einzelnen aufzuſuchen ſchwer wird, und das ſie, wenn ſie es endlich erlangen, nur für ſich beſitzen und Andern nicht mittheilen können.

Ich habe alle meine phyſiognomiſchen Kunſtſtückchen, die ich aus Pik auf den Propheten in den Winkel geworfen, wieder hervorgeſucht, und ſie kommen mir gut zu paſſen. Ein Herkuleskopf iſt angefangen; wenn dieſer glückt, wollen wir weiter gehen.

So entfernt bin ich jetzt von der Welt und allen weltlichen Dingen; es kommt mir recht wunderbar vor, wenn ich eine Zeitung leſe. Die Geſtalt dieſer Welt vergeht; ich möchte mich nur mit dem beſchäftigen, was bleibende Verhältniſſe ſind, und ſo nach der Lehre des *** meinem Geiſte erſt die Ewigkeit verſchaffen.

Geſtern ſah ich bei Ch. von Worthley, der eine Reiſe nach Griechenland, Aegypten u. ſ. w. gemacht hat, viele Zeichnungen.

Was mich am meisten interessirte, waren Zeichnungen nach Basreliefs, welche im Fries des Tempels der Minerva zu Athen sind, Arbeiten des Phidias. Man kann sich nichts Schöneres denken als die wenigen einfachen Figuren. Uebrigens war wenig Reizendes an den vielen gezeichneten Gegenständen; die Gegenden waren nicht glücklich, die Architektur besser.

Lebe wohl für heute! Es wird meine Büste gemacht; und das hat mir drei Morgen dieser Woche genommen.

Rom, den 28. August 1787.

Mir ist diese Tage manches Gute begegnet, und heute zum Feste kam mir Herders Büchlein, voll würdiger Gottesgedanken. Es war mir tröstlich und erquicklich, sie in diesem Babel, der Mutter so vielen Betrugs und Irrthums, so rein und schön zu lesen und zu denken, daß doch jetzt die Zeit ist, wo sich solche Gesinnungen, solche Denkarten verbreiten können und dürfen. Ich werde das Büchlein in meiner Einsamkeit noch oft lesen und beherzigen, auch Anmerkungen dazu machen, welche Anlaß zu künftigen Unterredungen geben können.

Ich habe diese Tage immer weiter um mich gegriffen in Betrachtung der Kunst und übersehe nun fast das ganze Pensum, das mir zu absolviren bleibt, und wenn es absolvirt ist, ist noch nichts gethan. Vielleicht giebt's andern Anlaß, dasjenige leichter und besser zu thun, wozu Talent und Geschick bestimmt.

Die französische Akademie hat ihre Arbeiten ausgestellt; es sind interessante Sachen drunter. Pindar, der die Götter um ein glückliches Ende bittet, fällt in die Arme eines Knaben, den er sehr liebt, und stirbt. Es ist viel Verdienst in dem Bilde. Ein Architekt hat eine gar artige Idee ausgeführt: er hat das jetzige Rom von einer Seite gezeichnet, wo es sich mit allen seinen Theilen gut ausnimmt. Dann hat er auf einem andern Blatte das alte Rom vorgestellt, als wenn man es aus demselben Standpunkt sähe. Die Orte, wo die alten Monumente gestanden, weiß man, ihre Form auch meistens, von vielen stehen noch die Ruinen. Nun hat er alles Neue weggethan und das Alte wieder hergestellt, wie es etwa zu Zeiten Diocletians ausgesehen haben mag, und mit eben so viel Geschmack als Studium, und allerliebst gefärbt.

Was ich thun kann, thu' ich, und häufe so viel von allen diesen Begriffen und Talenten auf mich, als ich schleppen kann, und bringe auf diese Weise doch das Reellste mit.

Hab' ich dir schon gesagt, daß Trippel meine Büste arbeitet? Der Fürst von Waldeck hat sie bei ihm bestellt. Er ist schon meist fertig, und es macht ein gutes Ganze. Sie ist in einem sehr so-

liden Styl gearbeitet. Wenn das Modell fertig ist, wird er eine Gipsform darüber machen und dann gleich den Marmor anfangen, welchen er dann zuletzt nach dem Leben auszuarbeiten wünscht; denn was sich in dieser Materie thun läßt, kann man in keiner andern erreichen.

Angelika malt jetzt ein Bild, das sehr glücken wird: die Mutter der Gracchen, wie sie einer Freundin, welche ihre Juwelen auskramte, ihre Kinder als die besten Schätze zeigt. Es ist eine natürliche und sehr glückliche Komposition.

Wie schön ist es zu säen, damit geerntet werde! Ich habe hier durchaus verschwiegen, daß heute mein Geburtstag sei, und dachte beim Aufstehen: Sollte mir denn von Hause nichts zur Feier kommen? Und siehe, da wird mir euer Packet gebracht, was mich unsäglich erfreut. Gleich setzte ich mich hin, es zu lesen, und bin nun zu Ende und schreibe gleich meinen herzlichsten Dank nieder.

Nun möchte ich denn erst bei euch sein, da sollte es an ein Gespräch gehen zu Ausführung einiger angedeuteten Punkte. Genug, das wird uns auch werden, und ich danke herzlich, daß eine Säule gesetzt ist, von welcher an wir nun unsere Meilen zählen können. Ich wandle starken Schrittes in den Gefilden der Natur und Kunst herum und werde dir mit Freuden von da aus entgegenkommen.

Ich habe es heute, nach Empfang deines Briefes, noch einmal durchgedacht und muß darauf beharren: mein Kunststudium, mein Autorwesen, Alles fordert noch diese Zeit. In der Kunst muß ich es so weit bringen, daß Alles anschauende Kenntniß werde, nichts Tradition und Name bleibe, und ich zwing' es in diesem halben Jahre; auch ist es nirgends als in Rom zu zwingen. Meine Sächelchen — denn sie kommen mir sehr im Diminutiv vor — muß ich wenigstens mit Sammlung und Freudigkeit enden.

Dann zieht mich Alles nach dem Vaterlande zurück. Und wenn ich auch ein isolirtes, privates Leben führen sollte, habe ich so viel nachzuholen und zu vereinigen, daß ich für zehn Jahre keine Ruhe sehe.

In der Naturgeschichte bring' ich dir Sachen mit, die du nicht erwartest. Ich glaube dem Wie der Organisation sehr nahe zu rücken. Du sollst diese Manifestationen — nicht Fulgurationen — unsres Gottes mit Freuden beschauen und mich belehren, wer in der alten und neuen Zeit dasselbe gefunden, gedacht, es von eben der Seite oder aus einem wenig abweichenden Standpunkte betrachtet.

Bericht.

Zu Anfang dieses Monats reifte bei mir der Vorsatz, noch den nächsten Winter in Rom zu bleiben; Gefühl und Einsicht, daß

auch nicht existiren, doch existiren könnten, und nicht etwa malerische oder dichterische Schatten und Scheine sind, sondern eine innerliche Wahrheit und Nothwendigkeit haben. Dasselbe Gesetz wird sich auf alles übrige Lebendige anwenden lassen.

So viel aber sei hier, ferneres Verständniß vorzubereiten, kürzlich ausgesprochen: Es war mir nämlich aufgegangen, daß in demjenigen Organ der Pflanze, welches wir als Blatt gewöhnlich anzusprechen pflegen, der wahre Proteus verborgen liege, der sich in allen Gestaltungen verstecken und offenbaren könne. Vorwärts und rückwärts ist die Pflanze immer nur Blatt, mit dem künftigen Keime so unzertrennlich vereint, daß man eins ohne das andere nicht denken darf. Einen solchen Begriff zu fassen, zu ertragen, ihn in der Natur aufzufinden, ist eine Aufgabe, die uns in einen peinlich süßen Zustand versetzt.

Störende Naturbetrachtungen.

Wer an sich erfahren hat, was ein reichhaltiger Gedanke heißen will, er sei nun aus uns selbst entsprungen oder von andern mitgetheilt und eingeimpft, wird gestehen, was dadurch für eine leidenschaftliche Bewegung in unserm Geiste hervorgebracht werde, wie wir uns begeistert fühlen, indem wir alles dasjenige in Gesammtheit vorausahnen, was in der Folge sich mehr und mehr entwickeln, wozu das Entwickelte weiter führen soll. Dieses bedenkend, wird man mir zugestehen, daß ich von einem solchen Gewahrwerden wie von einer Leidenschaft eingenommen und getrieben worden und, wo nicht ausschließlich, doch durch alles übrige Leben hindurch mich damit beschäftigen müssen.

So sehr nun auch diese Neigung mich innerlichst ergriffen hatte, so war doch an kein geregeltes Studium nach meiner Rückkehr in Rom zu denken: Poesie, Kunst und Alterthum, jedes forderte mich gewissermaßen ganz, und ich habe in meinem Leben nicht leicht operosere, mühsamer beschäftigte Tage zugebracht. Männern vom Fach wird es vielleicht gar zu naiv vorkommen, wenn ich erzähle, wie ich tagtäglich, in einem jeden Garten, auf Spaziergängen, kleinen Lustfahrten, mich der neben mir bemerkten Pflanzen bemächtigte. Besonders bei der eintretenden Samenreife war es mir wichtig, zu beobachten, wie manche davon an das Tageslicht hervortraten. So wendete ich meine Aufmerksamkeit auf das Keimen des während seines Wachsthums unförmlichen Cactus Opuntia und sah mit Vergnügen, daß er ganz unschuldig dikotyledonisch sich in zwei zarten Blättchen enthüllte,

ſodann aber, bei fernerem Wuchſe, ſich die künftige Unform entwickelte.

Auch mit Samenkapſeln begegnete mir etwas Auffallendes; ich hatte derſelben mehrere von Acanthus mollis nach Hauſe getragen und in einem offenen Käſtchen niedergelegt; nun geſchah es in einer Nacht, daß ich ein Kniſtern hörte und bald darauf das Umherſpringen an Decke und Wände wie von kleinen Körpern. Ich erklärte mir's nicht gleich, fand aber nachher meine Schoten aufgeſprungen und die Samen umher zerſtreut. Die Trockene des Zimmers hatte die Reife bis zu ſolcher Elaſticität in wenigen Tagen vollendet.

Unter den vielen Samen, die ich auf dieſe Weiſe beobachtete, muß ich einiger noch erwähnen, weil ſie zu meinem Andenken kürzer oder länger in dem alten Rom fortwuchſen. Pinienkerne giengen gar merkwürdig auf: ſie huben ſich, wie in einem Ei eingeſchloſſen, empor, warfen aber dieſe Haube bald ab und zeigten in einem Kreuze von grünen Nadeln ſchon die Anfänge ihrer künftigen Beſtimmung.

Galt das Bisherige der Fortpflanzung durch Samen, ſo ward ich auf die Fortpflanzung durch Augen nicht weniger aufmerkſam gemacht, und zwar durch Rath Reiffenſtein, der auf allen Spaziergängen, hier und dort einen Zweig abreißend, bis zur Pedanterie behauptete, in die Erde geſteckt, müſſe jeder ſogleich fortwachſen. Zum entſcheidenden Beweis zeigte er dergleichen Stecklinge gar wohl angeſchlagen in ſeinem Garten. Und wie bedeutend iſt nicht in der Folgezeit eine ſolche allgemein verſuchte Vermehrung für die botaniſche Gärtnerei geworden, die ich ihm wohl zu erleben gewünſcht hätte!

Am auffallendſten war mir jedoch ein ſtrauchartig in die Höhe gewachſener Nelkenſtock. Man kennt die gewaltige Lebens- und Vermehrungskraft dieſer Pflanze; Auge iſt über Auge an ihren Zweigen gedrängt, Knoten in Knoten hineingetrichtert: dieſes wird nun hier durch Dauer geſteigert und die Augen aus unerforſchlicher Enge zur höchſt möglichen Entwicklung getrieben, ſo daß ſelbſt die vollendete Blume wieder vier vollendete Blumen aus ihrem Buſen hervorbrachte.

Zur Aufbewahrung dieſer Wundergeſtalt kein Mittel vor mir ſehend, unternahm ich es, ſie genau zu zeichnen, wobei ich immer zu mehrerer Einſicht in den Grundbegriff der Metamorphoſe gelangte. Allein die Zerſtreuung durch ſo vielerlei Obliegenheiten ward nur deſto zudringlicher und mein Aufenthalt in Rom, deſſen Ende ich vorausſah, immer peinlicher und belaſteter.

Nachdem ich mich nun so geraume Zeit ganz im Stillen gehalten und von aller höhern zerstreuenden Gesellschaft fern geblieben, begiengen wir einen Fehler, der die Aufmerksamkeit des ganzen Quartiers, nicht weniger der nach neuen und seltsamen Vorfällen sich umschauenden Societät auf uns richtete. Die Sache verhielt sich aber also: Angelika kam nie ins Theater; wir untersuchten nicht, aus welcher Ursache, aber da wir als leidenschaftliche Bühnenfreunde in ihrer Gegenwart die Anmuth und Gewandtheit der Sänger, so wie die Wirksamkeit der Musik unseres Cimarosa nicht genugsam zu rühmen wußten und nichts sehnlicher wünschten, als sie solcher Genüsse theilhaftig zu machen, so ergab sich eins aus dem andern, daß nämlich unsere jungen Leute, besonders Burv, der mit den Sängern und Musikverwandten in dem besten Vernehmen stand, es dahin brachte, daß diese sich in heiterer Gesinnung erboten, auch vor uns, ihren leidenschaftlichen Freunden und entschieden Beifall Gebenden, gelegentlich einmal in unserm Saale Musik machen und singen zu wollen. Dergleichen Vorhaben, öfter besprochen, vorgeschlagen und verzögert, gelangte doch endlich nach dem Wunsche der jüngern Theilnehmer zur fröhlichen Wirklichkeit. Konzertmeister Kranz, ein geübter Violinist, in herzoglich weimarischen Diensten, der sich in Italien auszubilden Urlaub hatte, gab zuletzt durch seine unvermuthete Ankunft eine baldige Entscheidung. Sein Talent legte sich auf die Wage der Musikkustigen, und wir sahen uns in den Fall versetzt, Madame Angelika, ihren Gemahl, Hofrath Reifenstein, die Herren Jenkins, Volpato, und wem wir sonst eine Artigkeit schuldig waren, zu einem anständigen Feste einladen zu können. Juden und Tapezier hatten den Saal geschmückt, der nächste Kaffeewirth die Erfrischungen übernommen, und so ward ein glänzendes Konzert aufgeführt in der schönsten Sommernacht, wo sich große Massen von Menschen unter den offenen Fenstern versammelten und, als wären sie im Theater gegenwärtig, die Gesänge gehörig beklatschten.

Ja, was das Auffallendste war, ein großer mit einem Orchester von Musikfreunden besetzter Gesellschaftswagen, der so eben durch die nächtliche Stadt seine Lustrunde zu machen beliebte, hielt unter unsern Fenstern stille, und nachdem er den obern Bemühungen lebhaften Beifall geschenkt hatte, ließ sich eine wackre Baßstimme vernehmen, die eine der beliebtesten Arien eben der Oper, welche wir stückweise vortrugen, von allen Instrumenten begleitet, hinzugesellte. Wir erwiederten den vollsten Beifall, das Volk klatschte mit drein, und Jedermann versicherte, an so mancher Nachtlust, niemals aber an einer so vollkommenen, zufällig gelungenen Theil genommen zu haben.

Auf einmal nun zog unsere zwar anständige, aber doch stille Wohnung dem Palast Rondanini gegenüber die Aufmerksamkeit des Corso auf sich. Ein reicher Mylordo, hieß es, müsse da eingezogen sein, Niemand aber wußte ihn unter den bekannten Persönlichkeiten zu finden und zu entziffern. Freilich, hätte ein dergleichen Fest sollen mit baarem Gelde geleistet werden, so würde dasjenige, was hier von Künstlern Künstlern zu Liebe geschah und mit mäßigem Aufwand zur Ausführung zu bringen war, bedeutende Kosten verursacht haben. Wir setzten nun zwar unser voriges stilles Leben fort, konnten aber das Vorurtheil von Reichthum und vornehmer Geburt nicht mehr von uns ablehnen.

Zu einer lebhaften Geselligkeit gab sodann auch die Ankunft des Grafen Frieß jedoch neuen Anlaß. Er hatte den Abbate Casti bei sich, welcher durch Vorlesung seiner damals noch ungedruckten galanten Erzählungen große Lust erregte; sein heiterer freier Vortrag schien jene geistreichen, übermäßig genialen Darstellungen vollkommen ins Leben zu bringen. Wir bedauerten nur, daß ein so gut gesinnter, reicher Kunstliebhaber nicht immer von den zuverlässigsten Menschen bedient werde. Der Ankauf eines untergeschobenen geschnittenen Steines machte viel Reden und Verdruß. Er konnte sich indessen über den Ankauf einer schönen Statue gar wohl erfreuen, die einen Paris, nach der Auslegung Anderer einen Mithras vorstellte. Das Gegenbild steht jetzt im Museo Pio-Clementino; beide waren zusammen in einer Sandgrube gefunden worden. Doch waren es nicht die Unterhändler in Kunstgeschäften allein, die ihm auflauerten, er hatte manches Abenteuer zu bestehen; und da er sich überhaupt in der heißen Jahreszeit nicht zu schonen wußte, so konnt' es nicht fehlen, daß er von mancherlei Uebeln angefallen wurde, welche die letzten Tage seines Aufenthalts verbitterten. Mir aber war es um so schmerzlicher, als ich seiner Gefälligkeit gar Manches schuldig geworden; wie ich denn auch die treffliche Gemmensammlung des Prinzen von Piombino mit ihm zu betrachten günstige Gelegenheit fand.

Beim Grafen Frieß fanden sich außer den Kunsthändlern auch wohl der Art Literatoren, wie sie hier in Abbé-Tracht herumwandern. Mit diesen war kein angenehmes Gespräch. Kaum hatte man von nationaler Dichtung zu sprechen angefangen und sich über ein- und andern Punkt zu belehren gesucht, so mußte man unmittelbar, und ohne Weiteres, die Frage vernehmen, ob man Ariost oder Tasso, welchen von beiden man für den größten Dichter halte. Antwortete man, Gott und der Natur sei zu danken, daß sie zwei solche vorzügliche Männer Einer Nation gegönnt, deren

jeder uns, nach Zeit und Umständen, nach Lagen und Empfindungen, die herrlichsten Augenblicke verliehen, uns beruhigt und entzückt — dieß vernünftige Wort ließ Niemand gelten. Nun wurde derjenige, für den man sich entschieden hatte, hoch und höher gehoben, der Andere tief und tiefer dagegen herabgesetzt. Die ersten Male sucht' ich die Vertheidigung des Herabgesetzten zu übernehmen und seine Vorzüge geltend zu machen; dieß aber verfieng nicht, man hatte Partei ergriffen und blieb auf seinem Sinne. Da nun eben dasselbe immer fort und fort sich wiederholte und es mir zu ernst war, um dialektisch über dergleichen Gegenstände zu controvertiren, so vermied ich ein solches Gespräch, besonders da ich merkte, daß es nur Phrasen waren, die man, ohne eigentliches Interesse an dem Gegenstande zu finden, aussprach und behauptete.

Viel schlimmer aber war es, wenn Dante zur Sprache kam. Ein junger Mann von Stande und Geist und wirklichem Antheil an jenem außerordentlichen Manne nahm meinen Beifall und Billigung nicht zum Besten auf, indem er ganz unbewunden versicherte, jeder Ausländer müsse Verzicht thun auf das Verständniß eines so außerordentlichen Geistes, dem ja selbst die Italiäner nicht in Allem folgen könnten. Nach einigen Hin- und Wiederreden verdroß es mich denn doch zuletzt, und ich sagte, ich müsse bekennen, daß ich geneigt sei, seinen Aeußerungen Beifall zu geben; denn ich habe nie begreifen können, wie man sich mit diesen Gedichten beschäftigen möge. Mir komme die Hölle ganz abscheulich vor, das Fegefeuer zweideutig und das Paradies langweilig; womit er sehr zufrieden war, indem er daraus ein Argument für seine Behauptung zog: dieß eben beweise, daß ich nicht die Tiefe und Höhe dieser Gedichte zum Verständniß bringen könne. Wir schieden als die besten Freunde; er versprach mir sogar, einige schwere Stellen, über die er lange nachgedacht, und über deren Sinn er endlich mit sich einig geworden sei, mitzutheilen und zu erklären.

Leider war die Unterhaltung mit Künstlern und Kunstfreunden nicht erbaulicher. Man verzieh jedoch endlich Andern den Fehler, den man an sich bekennen mußte. Bald war es Raphael, bald Michel Angelo, dem man den Vorzug gab, woraus denn am Schluß nur hervorgieng, der Mensch sei ein so beschränktes Wesen, daß, wenn sein Geist sich auch dem Großen geöffnet habe, er doch niemals die Großheiten verschiedener Art ebenmäßig zu würdigen und anzuerkennen Fähigkeit erlange.

Wenn wir Tischbeins Gegenwart und Einfluß vermißten, so hielt er uns dagegen durch sehr lebendige Briefe möglichst schadlos. Außer manchen geistreich aufgefaßten wunderlichen Vorfällen und genialen Ansichten erfuhren wir das Nähere durch Zeichnung und Skizze von einem Gemälde, mit welchem er sich daselbst hervor-

that. In halben Figuren sah man darauf Oresten, wie er am Opferaltar von Iphigenien erkannt wird und die ihn bisher verfolgenden Furien so eben entweichen. Iphigenie war das wohlgetroffene Bildniß der Lady Hamilton, welche damals auf dem höchsten Gipfel der Schönheit und des Ansehens glänzte. Auch eine der Furien war durch die Aehnlichkeit mit ihr veredelt, wie sie denn überhaupt als Typus für alle Heroinen, Musen und Halbgöttinnen gelten mußte. Ein Künstler, der dergleichen vermochte, war in dem bedeutenden geselligen Kreise eines Ritter Hamilton sehr wohl aufgenommen.

August.

Korrespondenz.

Rom, den 1. August 1787.

Den ganzen Tag fleißig und still wegen der Hitze. Meine beste Freude bei der großen Wärme ist die Ueberzeugung, daß ihr auch einen guten Sommer in Deutschland haben werdet. Hier das Heu einführen zu sehen, ist die größte Lust, da es in dieser Zeit gar nicht regnet und so der Feldbau nach Willkür behandelt werden kann, wenn sie nur Feldbau hätten.

Abends ward in der Tiber gebadet, in wohlangelegten sichern Badhäuschen; dann auf Trinità de Monti spaziert und frische Luft im Mondscheine genossen. Die Mondscheine sind hier, wie man sich sie denkt oder fabelt.

Der vierte Akt von Egmont ist fertig; im nächsten Brief hoff' ich dir den Schluß des Stückes anzukündigen.

Ohne Datum.

Bei meiner Rückreise durch die Schweiz werde ich auf den Magnetismus achten. Die Sache ist weder ganz leer, noch ganz Betrug. Nur die Menschen, die sich bisher damit abgegeben, sind mir verdächtig. Marktschreier, große Herren und Propheten, lauter Menschen, die gern viel mit Wenigem thun, gern oben sind u. s. w.

Wir haben die famose Hexenepoche in der Geschichte, die mir psychologisch noch lange nicht erklärt ist: diese hat mich aufmerksam und mir alles Wunderbare verdächtig gemacht.

Wie mir die Hexen beim Magnetismus einfallen, ist eine etwas weite Ideenassociation, die ich auf diesem Blättchen nicht ausführen kann.

Gestern nach Sonnenuntergang — man mag früher wegen der

Hitze nicht ausgehen — war ich in der Villa Borgheſe. Wie hab' ich dich zu mir gewünſcht! Gleich vier herrliche Tableaus habe ich gefunden, die man nur abſchreiben dürfte, wenn man's könnte. Ich muß in der Landſchaft und im Zeichnen überhaupt fortrücken, es koſte, was es wolle. Auf eben dem Spaziergange machte ich Anſtalten, Egmont zu endigen. Wenn ich dran komme, geht es geſchwind. Lebe wohl und gedenke mein!

Rom, den 11. Auguſt.

Ich bleibe noch bis künftige Oſtern in Italien. Ich kann jetzt nicht aus der Lehre laufen. Wenn ich aushalte, komme ich gewiß ſo weit, daß ich meinen Freunden mit mir Freude machen kann. Ihr ſollt immer Briefe von mir haben; meine Schriften kommen nach und nach: ſo habt ihr den Begriff von mir als eines abweſend Lebenden, da ihr mich ſo oft als einen gegenwärtig Todten bedauert habt.

Egmont iſt fertig und wird zu Ende dieſes Monats abgehen können. Alsdann erwarte ich mit Schmerzen euer Urtheil.

Kein Tag vergeht, daß ich nicht in Kenntniß und Ausübung der Kunſt zunehme. Wie eine Flaſche ſich leicht füllt, die man oben offen unter das Waſſer ſtößt, ſo kann man hier leicht ſich ausfüllen, wenn man empfänglich und bereitet iſt; es drängt das Kunſtelement von allen Seiten zu.

Den guten Sommer, den ihr habt, konnte ich hier vorausſagen. Wir haben ganz gleichen, reinen Himmel und am hohen Tag entſetzliche Hitze, der ich in meinem kühlen Saale ziemlich entgehe. September und Oktober will ich auf dem Lande zubringen und nach der Natur zeichnen. Vielleicht geh' ich wieder nach Neapel, um Hackerts Unterricht zu genießen. Er hat mich in vierzehn Tagen, die ich mit ihm auf dem Lande war, weiter gebracht, als ich in Jahren für mich würde vorgerückt ſein. Noch ſchicke ich dir nichts und halte ein Dutzend kleine Skizzchen zurück, um dir auf einmal etwas Gutes zu ſenden.

Dieſe Woche iſt ſtill und fleißig hingegangen. Beſonders habe ich in der Perſpektive Manches gelernt. Verſchaffeldt, ein Sohn des Mannheimer Direktors, hat dieſe Lehre recht durchgedacht und theilt mir ſeine Kunſtſtücke mit. Auch ſind einige Mondſcheine aufs Brett gekommen und ausgetuſcht worden, nebſt einigen andern Ideen, die faſt zu toll ſind, als daß man ſie mittheilen ſollte.

Ich habe der Herzogin einen langen Brief geſchrieben und ihr gerathen, die Reiſe nach Italien noch ein Jahr zu verſchieben. Geht ſie im Oktober, ſo kommt ſie gerade zur Zeit in dieß ſchöne

Land, wenn sich das Wetter umkehrt, und sie hat einen bösen Spaß. Folgt sie mir in diesem und anderm, so kann sie Freude haben, wenn das Glück gut ist. Ich gönne ihr herzlich diese Reise.

Es ist sowohl für mich als für Andere gesorgt, und die Zukunft wollen wir geruhig erwarten. Niemand kann sich umprägen und Niemand seinem Schicksale entgehen. Aus eben diesem Briefe wirst du meinen Plan sehn und ihn hoffentlich billigen. Ich wiederhole hier nichts.

Ich werde oft schreiben und den Winter durch immer im Geiste unter euch sein. Tasso kommt nach dem neuen Jahre. Faust soll auf seinem Mantel als Kurier meine Ankunft melden. Ich habe alsdann eine Hauptepoche zurückgelegt, rein geendigt und kann wieder anfangen und eingreifen, wo es nöthig ist. Ich fühle mir einen leichtern Sinn und bin fast ein andrer Mensch als vorm Jahr.

Ich lebe in Reichthum und Ueberfluß alles dessen, was mir eigens lieb und werth ist, und habe erst diese paar Monate meine Zeit hier recht genossen. Denn es legt sich nun auseinander, und die Kunst wird mir wie eine zweite Natur, die, gleich der Minerva aus dem Haupte Jupiters, so aus dem Haupte der größten Menschen geboren worden. Davon sollt ihr in der Folge Tage lang, wohl Jahre lang unterhalten werden.

Ich wünsche euch Allen einen guten September. Am Ende Augusts, wo alle unsere Geburtstage zusammentreffen, will ich eurer fleißig gedenken. Wie die Hitze abnimmt, geh' ich aufs Land, dort zu zeichnen; indeß thu' ich, was in der Stube zu thun ist, und muß oft pausiren. Abends besonders muß man sich vor Erkältung in Acht nehmen.

Rom, den 18. August 1787.

Diese Woche hab' ich einigermaßen von meiner nordischen Geschäftigkeit nachlassen müssen; die ersten Tage waren gar zu heiß. Ich habe also nicht so viel gethan, als ich wünschte. Nun haben wir seit zwei Tagen die schönste Tramontane und eine gar freie Luft. September und Oktober müssen ein paar himmlische Monate werden.

Gestern führ ich vor Sonnenaufgang nach Acqua Acetosa; es ist wirklich zum Närrischwerden, wenn man die Klarheit, die Mannigfaltigkeit, duftige Durchsichtigkeit und himmlische Färbung der Landschaft, besonders der Fernen, ansieht.

Moritz studirt jetzt die Antiquitäten und wird sie zum Gebrauch der Jugend und zum Gebrauch eines jeden Denkenden vermenschlichen und von allem Büchermoder und Schulstaub reinigen. Er hat eine gar glückliche, richtige Art, die Sachen anzusehn; ich

hoffe, daß er ſich auch Zeit nehmen wird, gründlich zu ſein. Wir gehen des Abends ſpazieren, und er erzählt mir, welchen Theil er des Tags durchgedacht, was er in den Autoren geleſen; und ſo füllt ſich auch dieſe Lücke aus, die ich bei meinen übrigen Beſchäftigungen laſſen müßte und nur ſpät und mit Mühe nachholen könnte. Ich ſehe indeß Gebäude, Straßen, Gegend, Monumente an, und wenn ich Abends nach Hauſe komme, wird ein Bild, das mir beſonders aufgefallen, unterm Plaudern aufs Papier geſcherzt. Ich lege dir eine ſolche Skizze von geſtern Abend bei. Es iſt die ungefähre Idee, wenn man von hinten das Kapitol heraufkommt.

Mit der guten Angelika war ich Sonntags, die Gemälde des Prinzen Aldobrandini, beſonders einen trefflichen Leonard da Vinci, zu ſehen. Sie iſt nicht glücklich, wie ſie es zu ſein verdiente, bei dem wirklich großen Talent und bei dem Vermögen, das ſich täglich mehrt. Sie iſt müde, auf den Kauf zu malen, und doch findet ihr alter Gatte es gar zu ſchön, daß ſo ſchweres Geld für oft leichte Arbeit einkommt. Sie möchte nun, ſich ſelbſt zur Freude, mit mehr Muße, Sorgfalt und Studium arbeiten und könnte es. Sie haben keine Kinder, können ihre Intereſſen nicht verzehren, und ſie verdient täglich auch mit mäßiger Arbeit noch genug hinzu. Das iſt nun aber nicht und wird nicht. Sie ſpricht ſehr aufrichtig mit mir: ich hab' ihr meine Meinung geſagt, hab' ihr meinen Rath gegeben und muntre ſie auf, wenn ich bei ihr bin. Man rede von Mangel und Unglück, wenn die, welche genug beſitzen, es nicht brauchen und genießen können! Sie hat ein unglaubliches und als Weib wirklich ungeheures Talent. Man muß ſehen und ſchätzen, was ſie macht, nicht das, was ſie zurückläßt. Wie vieler Künſtler Arbeiten halten Stich, wenn man rechnen will, was fehlt!

Und ſo, meine Lieben, wird mir Rom, das römiſche Weſen, Kunſt und Künſtler immer bekannter, und ich ſehe die Verhältniſſe ein; ſie werden mir nah und natürlich, durchs Mitleben und Hin- und Herwandeln. Jeder bloße Beſuch giebt falſche Begriffe. Sie möchten mich auch hier aus meiner Stille und Ordnung bringen und in die Welt ziehen: ich wahre mich, ſo gut ich kann — verſpreche, verzögere, weiche aus, verſpreche wieder und ſpiele den Italiäner mit den Italiänern. Der Kardinal-Staatsſekretär Buoncompagni hat mir es gar zu nahe legen laſſen, ich werde aber ausweichen, bis ich halb September aufs Land gehe. Ich ſcheue mich vor den Herren und Damen wie vor einer böſen Krankheit; es wird mir ſchon weh, wenn ich ſie fahren ſehe.

Rom, den 23. Auguſt 1787.

Euren lieben Brief Nr. 24 erhielt ich vorgeſtern, eben als ich nach dem Vatican gieng, und habe ihn unterwegs und in der Sixtiniſchen Kapelle aber- und abermals geleſen, ſo oft ich ausruhte von dem Sehen und Aufmerken. Ich kann euch nicht ausdrücken, wie ſehr ich euch zu mir gewünſcht habe, damit ihr nur einen Begriff hättet, was ein einziger und ganzer Menſch machen und ausrichten kann; ohne die Sixtiniſche Kapelle geſehen zu haben, kann man ſich keinen anſchauenden Begriff machen, was Ein Menſch vermag. Man hört und lieſt von viel großen und braven Leuten, aber hier hat man es noch ganz lebendig über dem Haupte, vor den Augen. Ich habe mich viel mit euch unterhalten und wollte, es ſtünde Alles auf dem Blatte. Ihr wollt von mir wiſſen! Wie Vieles könnt' ich ſagen! denn ich bin wirklich umgeboren und erneuert und ausgefüllt. Ich fühle, daß ſich die Summe meiner Kräfte zuſammenſchließt, und hoffe noch etwas zu thun. Ueber Landſchaft und Architektur habe ich dieſe Zeit her ernſtlich nachgedacht, auch Einiges verſucht und ſehe nun, wo es damit hinaus will, auch wie weit es zu bringen wäre.

Nun hat mich zuletzt das A und O aller uns bekannten Dinge, die menſchliche Figur, angefaßt, und ich ſie, und ich ſage: Herr, ich laſſe dich nicht, du ſegneſt mich denn, und ſollt' ich mich lahm ringen. Mit dem Zeichnen geht es gar nicht, und ich habe alſo mich zum Modelliren entſchloſſen, und das ſcheint rücken zu wollen. Wenigſtens bin ich auf einen Gedanken gekommen, der mir Vieles erleichtert. Es wäre zu weitläufig, es zu detailliren, und es iſt beſſer zu thun als zu reden. Genug, es läuft darauf hinaus, daß mich nun mein hartnäckig Studium der Natur, meine Sorgfalt, mit der ich in der comparirenden Anatomie zu Werke gegangen bin, nunmehr in den Stand ſetzen, in der Natur und den Antiken Manches im Ganzen zu ſehen, was den Künſtlern im Einzelnen aufzuſuchen ſchwer wird, und das ſie, wenn ſie es endlich erlangen, nur für ſich beſitzen und Andern nicht mittheilen können.

Ich habe alle meine phyſiognomiſchen Kunſtſtückchen, die ich aus Pik auf den Propheten in den Winkel geworfen, wieder hervorgeſucht, und ſie kommen mir gut zu paſſen. Ein Herkuleskopf iſt angefangen; wenn dieſer glückt, wollen wir weiter gehen.

So entfernt bin ich jetzt von der Welt und allen weltlichen Dingen; es kommt mir recht wunderbar vor, wenn ich eine Zeitung leſe. Die Geſtalt dieſer Welt vergeht; ich möchte mich nur mit dem beſchäftigen, was bleibende Verhältniſſe ſind, und ſo nach der Lehre des *** meinem Geiſte erſt die Ewigkeit verſchaffen.

Geſtern ſah ich bei Ch. von Worthley, der eine Reiſe nach Griechenland, Aegypten u. ſ. w. gemacht hat, viele Zeichnungen.

Was mich am meiſten intereſſirte, waren Zeichnungen nach Basreliefs, welche im Fries des Tempels der Minerva zu Athen ſind, Arbeiten des Phidias. Man kann ſich nichts Schöneres denken als die wenigen einfachen Figuren. Uebrigens war wenig Reizendes an den vielen gezeichneten Gegenſtänden; die Gegenden waren nicht glücklich, die Architektur beſſer.

Lebe wohl für heute! Es wird meine Büſte gemacht; und das hat mir drei Morgen dieſer Woche genommen.

Rom, den 28. Auguſt 1787.

Mir iſt dieſe Tage manches Gute begegnet, und heute zum Feſte kam mir Herders Büchlein, voll würdiger Gottesgedanken. Es war mir tröſtlich und erquicklich, ſie in dieſem Babel, der Mutter ſo vielen Betrugs und Irrthums, ſo rein und ſchön zu leſen und zu denken, daß doch jetzt die Zeit iſt, wo ſich ſolche Geſinnungen, ſolche Denkarten verbreiten können und dürfen. Ich werde das Büchlein in meiner Einſamkeit noch oft leſen und beherzigen, auch Anmerkungen dazu machen, welche Anlaß zu künftigen Unterredungen geben können.

Ich habe dieſe Tage immer weiter um mich gegriffen in Betrachtung der Kunſt und überſehe nun faſt das ganze Penſum, das mir zu abſolviren bleibt, und wenn es abſolvirt iſt, iſt noch nichts gethan. Vielleicht giebt's andern Anlaß, dasjenige leichter und beſſer zu thun, wozu Talent und Geſchick beſtimmt.

Die franzöſiſche Akademie hat ihre Arbeiten ausgeſtellt; es ſind intereſſante Sachen drunter. Pindar, der die Götter um ein glückliches Ende bittet, fällt in die Arme eines Knaben, den er ſehr liebt, und ſtirbt. Es iſt viel Verdienſt in dem Bilde. Ein Architekt hat eine gar artige Idee ausgeführt: er hat das jetzige Rom von einer Seite gezeichnet, wo es ſich mit allen ſeinen Theilen gut ausnimmt. Dann hat er auf einem andern Blatte das alte Rom vorgeſtellt, als wenn man es aus demſelben Standpunkt ſähe. Die Orte, wo die alten Monumente geſtanden, weiß man, ihre Form auch meiſtens, von vielen ſtehen noch die Ruinen. Nun hat er alles Neue weggethan und das Alte wieder hergeſtellt, wie es etwa zu Zeiten Diocletians ausgeſehen haben mag, und mit eben ſo viel Geſchmack als Studium, und allerliebſt gefärbt.

Was ich thun kann, thu' ich, und häufe ſo viel von allen dieſen Begriffen und Talenten auf mich, als ich ſchleppen kann, und bringe auf dieſe Weiſe doch das Reellſte mit.

Hab' ich dir ſchon geſagt, daß Trippel meine Büſte arbeitet? Der Fürſt von Waldeck hat ſie bei ihm beſtellt. Er iſt ſchon meiſt fertig, und es macht ein gutes Ganze. Sie iſt in einem ſehr ſo-

liden Styl gearbeitet. Wenn das Modell fertig ist, wird er eine Gipsform darüber machen und dann gleich den Marmor anfangen, welchen er dann zuletzt nach dem Leben auszuarbeiten wünscht; denn was sich in dieser Materie thun läßt, kann man in keiner andern erreichen.

Angelika malt jetzt ein Bild, das sehr glücken wird: die Mutter der Gracchen, wie sie einer Freundin, welche ihre Juwelen auskramte, ihre Kinder als die besten Schätze zeigt. Es ist eine natürliche und sehr glückliche Komposition.

Wie schön ist es zu säen, damit geerntet werde! Ich habe hier durchaus verschwiegen, daß heute mein Geburtstag sei, und dachte beim Aufstehen: Sollte mir denn von Hause nichts zur Feier kommen? Und siehe, da wird mir euer Packet gebracht, was mich unsäglich erfreut. Gleich setzte ich mich hin, es zu lesen, und bin nun zu Ende und schreibe gleich meinen herzlichsten Dank nieder.

Nun möchte ich denn erst bei euch sein, da sollte es an ein Gespräch gehen zu Ausführung einiger angedeuteten Punkte. Genug, das wird uns auch werden, und ich danke herzlich, daß eine Säule gesetzt ist, von welcher an wir nun unsere Meilen zählen können. Ich wandle starken Schrittes in den Gefilden der Natur und Kunst herum und werde dir mit Freuden von da aus entgegenkommen.

Ich habe es heute, nach Empfang deines Briefes, noch einmal durchgedacht und muß darauf beharren: mein Kunststudium, mein Autorwesen, Alles fordert noch diese Zeit. In der Kunst muß ich es so weit bringen, daß Alles anschauende Kenntniß werde, nichts Tradition und Name bleibe, und ich zwing' es in diesem halben Jahre; auch ist es nirgends als in Rom zu zwingen. Meine Sächelchen — denn sie kommen mir sehr im Diminutiv vor — muß ich wenigstens mit Sammlung und Freudigkeit enden.

Dann zieht mich Alles nach dem Vaterlande zurück. Und wenn ich auch ein isolirtes, privates Leben führen sollte, habe ich so viel nachzuholen und zu vereinigen, daß ich für zehn Jahre keine Ruhe sehe.

In der Naturgeschichte bring' ich dir Sachen mit, die du nicht erwartest. Ich glaube dem Wie der Organisation sehr nahe zu rücken. Du sollst diese Manifestationen — nicht Fulgurationen — unsres Gottes mit Freuden beschauen und mich belehren, wer in der alten und neuen Zeit dasselbe gefunden, gedacht, es von eben der Seite oder aus einem wenig abweichenden Standpunkte betrachtet.

Bericht.

Zu Anfang dieses Monats reifte bei mir der Vorsatz, noch den nächsten Winter in Rom zu bleiben; Gefühl und Einsicht, daß

auch nicht existiren, doch existiren könnten, und nicht etwa malerische oder dichterische Schatten und Scheine sind, sondern eine innerliche Wahrheit und Nothwendigkeit haben. Dasselbe Gesetz wird sich auf alles übrige Lebendige anwenden lassen.

So viel aber sei hier, ferneres Verständniß vorzubereiten, kürzlich ausgesprochen: Es war mir nämlich aufgegangen, daß in demjenigen Organ der Pflanze, welches wir als Blatt gewöhnlich anzusprechen pflegen, der wahre Proteus verborgen liege, der sich in allen Gestaltungen verstecken und offenbaren könne. Vorwärts und rückwärts ist die Pflanze immer nur Blatt, mit dem künftigen Keime so unzertrennlich vereint, daß man eins ohne das andere nicht denken darf. Einen solchen Begriff zu fassen, zu ertragen, ihn in der Natur aufzufinden, ist eine Aufgabe, die uns in einen peinlich süßen Zustand versetzt.

Störende Naturbetrachtungen.

Wer an sich erfahren hat, was ein reichhaltiger Gedanke heißen will, er sei nun aus uns selbst entsprungen oder von andern mitgetheilt und eingeimpft, wird gestehen, was dadurch für eine leidenschaftliche Bewegung in unserm Geiste hervorgebracht werde, wie wir uns begeistert fühlen, indem wir alles dasjenige in Gesammtheit vorausahnen, was in der Folge sich mehr und mehr entwickeln, wozu das Entwickelte weiter führen soll. Dieses bedenkend, wird man mir zugestehen, daß ich von einem solchen Gewahrwerden wie von einer Leidenschaft eingenommen und getrieben worden und, wo nicht ausschließlich, doch durch alles übrige Leben hindurch mich damit beschäftigen müssen.

So sehr nun auch diese Neigung mich innerlichst ergriffen hatte, so war doch an kein geregeltes Studium nach meiner Rückkehr in Rom zu denken: Poesie, Kunst und Alterthum, jedes forderte mich gewissermaßen ganz, und ich habe in meinem Leben nicht leicht operosere, mühsamer beschäftigte Tage zugebracht. Männern vom Fach wird es vielleicht gar zu naiv vorkommen, wenn ich erzähle, wie ich tagtäglich, in einem jeden Garten, auf Spaziergängen, kleinen Lustfahrten, mich der neben mir bemerkten Pflanzen bemächtigte. Besonders bei der eintretenden Samenreife war es mir wichtig, zu beobachten, wie manche davon an das Tageslicht hervortraten. So wendete ich meine Aufmerksamkeit auf das Keimen des während seines Wachsthums unförmlichen Cactus Opuntia und sah mit Vergnügen, daß er ganz unschuldig dikotyledonisch sich in zwei zarten Blättchen enthülle,

sodann aber, bei fernerem Wuchse, sich die künftige Unform entwickelte.

Auch mit Samenkapseln begegnete mir etwas Auffallendes; ich hatte derselben mehrere von Acanthus mollis nach Hause getragen und in einem offenen Kästchen niedergelegt; nun geschah es in einer Nacht, daß ich ein Knistern hörte und bald darauf das Umherspringen an Decke und Wände wie von kleinen Körpern. Ich erklärte mir's nicht gleich, fand aber nachher meine Schoten aufgesprungen und die Samen umher zerstreut. Die Trockene des Zimmers hatte die Reife bis zu solcher Elasticität in wenigen Tagen vollendet.

Unter den vielen Samen, die ich auf diese Weise beobachtete, muß ich einiger noch erwähnen, weil sie zu meinem Andenken kürzer oder länger in dem alten Rom fortwuchsen. Pinienkerne giengen gar merkwürdig auf: sie huben sich, wie in einem Ei eingeschlossen, empor, warfen aber diese Haube bald ab und zeigten in einem Kreuze von grünen Nadeln schon die Anfänge ihrer künftigen Bestimmung.

Galt das Bisherige der Fortpflanzung durch Samen, so ward ich auf die Fortpflanzung durch Augen nicht weniger aufmerksam gemacht, und zwar durch Rath Reiffenstein, der auf allen Spaziergängen, hier und dort einen Zweig abreißend, bis zur Pedanterie behauptete, in die Erde gesteckt, müsse jeder sogleich fortwachsen. Zum entscheidenden Beweis zeigte er dergleichen Stecklinge gar wohl angeschlagen in seinem Garten. Und wie bedeutend ist nicht in der Folgezeit eine solche allgemein versuchte Vermehrung für die botanische Gärtnerei geworden, die ich ihm wohl zu erleben gewünscht hätte!

Am auffallendsten war mir jedoch ein strauchartig in die Höhe gewachsener Nelkenstock. Man kennt die gewaltige Lebens- und Vermehrungskraft dieser Pflanze; Auge ist über Auge an ihren Zweigen gedrängt, Knoten in Knoten hineingetrichtert: dieses wird nun hier durch Dauer gesteigert und die Augen aus unerforschlicher Enge zur höchst möglichen Entwicklung getrieben, so daß selbst die vollendete Blume wieder vier vollendete Blumen aus ihrem Busen hervorbrachte.

Zur Aufbewahrung dieser Wundergestalt kein Mittel vor mir sehend, unternahm ich es, sie genau zu zeichnen, wobei ich immer zu mehrerer Einsicht in den Grundbegriff der Metamorphose gelangte. Allein die Zerstreuung durch so vielerlei Obliegenheiten ward nur desto zudringlicher und mein Aufenthalt in Rom, dessen Ende ich voraussah, immer peinlicher und belasteter.

Nachdem ich mich nun so geraume Zeit ganz im Stillen gehalten und von aller höhern zerstreuenden Gesellschaft fern geblieben, begiengen wir einen Fehler, der die Aufmerksamkeit des ganzen Quartiers, nicht weniger der nach neuen und seltsamen Vorfällen sich umschauenden Societät auf uns richtete. Die Sache verhielt sich aber also: Angelika kam nie ins Theater; wir untersuchten nicht, aus welcher Ursache, aber da wir als leidenschaftliche Bühnenfreunde in ihrer Gegenwart die Anmuth und Gewandtheit der Sänger, so wie die Wirksamkeit der Musik unseres Cimarosa nicht genugsam zu rühmen wußten und nichts sehnlicher wünschten, als sie solcher Genüsse theilhaftig zu machen, so ergab sich eins aus dem andern, daß nämlich unsere jungen Leute, besonders Bury, der mit den Sängern und Musikverwandten in dem besten Vernehmen stand, es dahin brachte, daß diese sich in heiterer Gesinnung erboten, auch vor uns, ihren leidenschaftlichen Freunden und entschieden Beifall Gebenden, gelegentlich einmal in unserm Saale Musik machen und singen zu wollen. Dergleichen Vorhaben, öfter besprochen, vorgeschlagen und verzögert, gelangte doch endlich nach dem Wunsche der jüngern Theilnehmer zur fröhlichen Wirklichkeit. Konzertmeister Kranz, ein geübter Violinist, in herzoglich weimarischen Diensten, der sich in Italien auszubilden Urlaub hatte, gab zuletzt durch seine unvermuthete Ankunft eine baldige Entscheidung. Sein Talent legte sich auf die Wage der Musikkustigen, und wir sahen uns in den Fall versetzt, Madame Angelika, ihren Gemahl, Hofrath Reifenstein, die Herren Jenkins, Volpato, und wem wir sonst eine Artigkeit schuldig waren, zu einem anständigen Feste einladen zu können. Juden und Tarezier hatten den Saal geschmückt, der nächste Kaffeewirth die Erfrischungen übernommen, und so ward ein glänzendes Konzert aufgeführt in der schönsten Sommernacht, wo sich große Massen von Menschen unter den offenen Fenstern versammelten und, als wären sie im Theater gegenwärtig, die Gesänge gehörig beklatschten.

Ja, was das Auffallendste war, ein großer mit einem Orchester von Musikfreunden besetzter Gesellschaftswagen, der so eben durch die nächtliche Stadt seine Lustrunde zu machen beliebte, hielt unter unsern Fenstern stille, und nachdem er den obern Bemühungen lebhaften Beifall geschenkt hatte, ließ sich eine wackre Baßstimme vernehmen, die eine der beliebtesten Arien eben der Oper, welche wir stückweise vortrugen, von allen Instrumenten begleitet, hinzugesellte. Wir erwiederten den vollsten Beifall, das Volk klatschte mit drein, und Jedermann versicherte, an so mancher Nachtlust niemals aber an einer so vollkommenen, zufällig gelungenen Theil genommen zu haben.

Auf einmal nun zog unsere zwar anständige, aber doch stille Wohnung dem Palast Rondanini gegenüber die Aufmerksamkeit des Corso auf sich. Ein reicher Mylordo, hieß es, müsse da eingezogen sein, Niemand aber wußte ihn unter den bekannten Persönlichkeiten zu finden und zu entziffern. Freilich, hätte ein dergleichen Fest sollen mit baarem Gelde geleistet werden, so würde dasjenige, was hier von Künstlern Künstlern zu Liebe geschah und mit mäßigem Aufwand zur Ausführung zu bringen war, bedeutende Kosten verursacht haben. Wir setzten nun zwar unser voriges stilles Leben fort, konnten aber das Vorurtheil von Reichthum und vornehmer Geburt nicht mehr von uns ablehnen.

Zu einer lebhaften Geselligkeit gab sodann auch die Ankunft des Grafen Frieß jedoch neuen Anlaß. Er hatte den Abbate Casti bei sich, welcher durch Vorlesung seiner damals noch ungedruckten galanten Erzählungen große Lust erregte; sein heiterer freier Vortrag schien jene geistreichen, übermäßig genialen Darstellungen vollkommen ins Leben zu bringen. Wir bedauerten nur, daß ein so gut gesinnter, reicher Kunstliebhaber nicht immer von den zuverlässigsten Menschen bedient werde. Der Ankauf eines untergeschobenen geschnittenen Steines machte viel Reden und Verdruß. Er konnte sich indessen über den Ankauf einer schönen Statue gar wohl erfreuen, die einen Paris, nach der Auslegung Anderer einen Mithras vorstellte. Das Gegenbild steht jetzt im Museo Pio-Clementino; beide waren zusammen in einer Sandgrube gefunden worden. Doch waren es nicht die Unterhändler in Kunstgeschäften allein, die ihm auflauerten, er hatte manches Abenteuer zu bestehen; und da er sich überhaupt in der heißen Jahreszeit nicht zu schonen wußte, so konnt' es nicht fehlen, daß er von mancherlei Uebeln angefallen wurde, welche die letzten Tage seines Aufenthalts verbitterten. Mir aber war es um so schmerzlicher, als ich seiner Gefälligkeit gar Manches schuldig geworden; wie ich denn auch die treffliche Gemmensammlung des Prinzen von Piombino mit ihm zu betrachten günstige Gelegenheit fand.

Beim Grafen Frieß fanden sich außer den Kunsthändlern auch wohl der Art Literatoren, wie sie hier in Abbé-Tracht herumwandern. Mit diesen war kein angenehmes Gespräch. Kaum hatte man von nationaler Dichtung zu sprechen angefangen und sich über ein- und andern Punkt zu belehren gesucht, so mußte man unmittelbar, und ohne Weiteres, die Frage vernehmen, ob man Ariost oder Tasso, welchen von beiden man für den größten Dichter halte. Antwortete man, Gott und der Natur sei zu danken, daß sie zwei solche vorzügliche Männer Einer Nation gegönnt, deren

jeder uns, nach Zeit und Umständen, nach Lagen und Empfindungen, die herrlichsten Augenblicke verliehen, uns beruhigt und entzückt — dieß vernünftige Wort ließ Niemand gelten. Nun wurde derjenige, für den man sich entschieden hatte, hoch und höher gehoben, der Andere tief und tiefer dagegen herabgesetzt. Die ersten Male sucht' ich die Vertheidigung des Herabgesetzten zu übernehmen und seine Vorzüge geltend zu machen; dieß aber verfieng nicht, man hatte Partei ergriffen und blieb auf seinem Sinne. Da nun eben dasselbe immer fort und fort sich wiederholte und es mir zu ernst war, um dialektisch über dergleichen Gegenstände zu controvertiren, so vermied ich ein solches Gespräch, besonders da ich merkte, daß es nur Phrasen waren, die man, ohne eigentliches Interesse an dem Gegenstande zu finden, aussprach und behauptete.

Viel schlimmer aber war es, wenn Dante zur Sprache kam. Ein junger Mann von Stande und Geist und wirklichem Antheil an jenem außerordentlichen Manne nahm meinen Beifall und Billigung nicht zum Besten auf, indem er ganz unbewunden versicherte, jeder Ausländer müsse Verzicht thun auf das Verständniß eines so außerordentlichen Geistes, dem ja selbst die Italiäner nicht in Allem folgen könnten. Nach einigen Hin- und Wiederreden verdroß es mich denn doch zuletzt, und ich sagte, ich müsse bekennen, daß ich geneigt sei, seinen Aeußerungen Beifall zu geben; denn ich habe nie begreifen können, wie man sich mit diesen Gedichten beschäftigen möge. Mir komme die Hölle ganz abscheulich vor, das Fegefeuer zweideutig und das Paradies langweilig; womit er sehr zufrieden war, indem er daraus ein Argument für seine Behauptung zog: dieß eben beweise, daß ich nicht die Tiefe und Höhe dieser Gedichte zum Verständniß bringen könne. Wir schieden als die besten Freunde; er versprach mir sogar, einige schwere Stellen, über die er lange nachgedacht, und über deren Sinn er endlich mit sich einig geworden sei, mitzutheilen und zu erklären.

Leider war die Unterhaltung mit Künstlern und Kunstfreunden nicht erbaulicher. Man verzieh jedoch endlich Andern den Fehler, den man an sich bekennen mußte. Bald war es Raphael, bald Michel Angelo, dem man den Vorzug gab, woraus denn am Schluß nur hervorgieng, der Mensch sei ein so beschränktes Wesen, daß, wenn sein Geist sich auch dem Großen geöffnet habe, er doch niemals die Großheiten verschiedener Art ebenmäßig zu würdigen und anzuerkennen Fähigkeit erlange.

Wenn wir Tischbeins Gegenwart und Einfluß vermißten, so hielt er uns dagegen durch sehr lebendige Briefe möglichst schadlos. Außer manchen geistreich aufgefaßten wunderlichen Vorfällen und genialen Ansichten erfuhren wir das Nähere durch Zeichnung und Skizze von einem Gemälde, mit welchem er sich daselbst hervor-

that. In halben Figuren sah man darauf Oresten, wie er am Opferaltar von Iphigenien erkannt wird und die ihn bisher verfolgenden Furien so eben entweichen. Iphigenie war das wohlgetroffene Bildniß der Lady Hamilton, welche damals auf dem höchsten Gipfel der Schönheit und des Ansehens glänzte. Auch eine der Furien war durch die Aehnlichkeit mit ihr veredelt, wie sie denn überhaupt als Typus für alle Heroinen, Musen und Halbgöttinnen gelten mußte. Ein Künstler, der dergleichen vermochte, war in dem bedeutenden geselligen Kreise eines Ritter Hamilton sehr wohl aufgenommen.

August.

Korrespondenz.

Rom, den 1. August 1787.

Den ganzen Tag fleißig und still wegen der Hitze. Meine beste Freude bei der großen Wärme ist die Ueberzeugung, daß ihr auch einen guten Sommer in Deutschland haben werdet. Hier das Heu einführen zu sehen, ist die größte Lust, da es in dieser Zeit gar nicht regnet und so der Feldbau nach Willkür behandelt werden kann, wenn sie nur Feldbau hätten.

Abends ward in der Tiber gebadet, in wohlangelegten sichern Badhäuschen; dann auf Trinità de Monti spaziert und frische Luft im Mondscheine genossen. Die Mondscheine sind hier, wie man sich sie denkt oder fabelt.

Der vierte Akt von Egmont ist fertig; im nächsten Brief hoff' ich dir den Schluß des Stückes anzukündigen.

Ohne Datum.

Bei meiner Rückreise durch die Schweiz werde ich auf den Magnetismus achten. Die Sache ist weder ganz leer, noch ganz Betrug. Nur die Menschen, die sich bisher damit abgegeben, sind mir verdächtig. Marktschreier, große Herren und Propheten, lauter Menschen, die gern viel mit Wenigem thun, gern oben sind u. s. w.

Wir haben die famose Hexenepoche in der Geschichte, die mir psychologisch noch lange nicht erklärt ist: diese hat mich aufmerksam und mir alles Wunderbare verdächtig gemacht.

Wie mir die Hexen beim Magnetismus einfallen, ist eine etwas weite Ideenassociation, die ich auf diesem Blättchen nicht ausführen kann.

Gestern nach Sonnenuntergang — man mag früher wegen der

Hitze nicht ausgehen — war ich in der Villa Borgheſe. Wie hab' ich dich zu mir gewünſcht! Gleich vier herrliche Tableaus habe ich gefunden, die man nur abſchreiben dürfte, wenn man's könnte. Ich muß in der Landſchaft und im Zeichnen überhaupt fortrücken, es koſte, was es wolle. Auf eben dem Spaziergange machte ich Anſtalten, Egmont zu endigen. Wenn ich dran komme, geht es geſchwind. Lebe wohl und gedenke mein!

Rom, den 11. Auguſt.

Ich bleibe noch bis künftige Oſtern in Italien. Ich kann jetzt nicht aus der Lehre laufen. Wenn ich aushalte, komme ich gewiß ſo weit, daß ich meinen Freunden mit mir Freude machen kann. Ihr ſollt immer Briefe von mir haben; meine Schriften kommen nach und nach: ſo habt ihr den Begriff von mir als eines abweſend Lebenden, da ihr mich ſo oft als einen gegenwärtig Todten bedauert habt.

Egmont iſt fertig und wird zu Ende dieſes Monats abgehen können. Alsdann erwarte ich mit Schmerzen euer Urtheil.

Kein Tag vergeht, daß ich nicht in Kenntniß und Ausübung der Kunſt zunehme. Wie eine Flaſche ſich leicht füllt, die man oben offen unter das Waſſer ſtößt, ſo kann man hier leicht ſich ausfüllen, wenn man empfänglich und bereitet iſt; es drängt das Kunſtelement von allen Seiten zu.

Den guten Sommer, den ihr habt, konnte ich hier vorausſagen. Wir haben ganz gleichen, reinen Himmel und am hohen Tag entſetzliche Hitze, der ich in meinem kühlen Saale ziemlich entgehe. September und Oktober will ich auf dem Lande zubringen und nach der Natur zeichnen. Vielleicht geh' ich wieder nach Neapel, um Hackerts Unterricht zu genießen. Er hat mich in vierzehn Tagen, die ich mit ihm auf dem Lande war, weiter gebracht, als ich in Jahren für mich würde vorgerückt ſein. Noch ſchicke ich dir nichts und halte ein Dutzend kleine Skizzchen zurück, um dir auf einmal etwas Gutes zu ſenden.

Dieſe Woche iſt ſtill und fleißig hingegangen. Beſonders habe ich in der Perſpektive Manches gelernt. Verſchaffeldt, ein Sohn des Mannheimer Direktors, hat dieſe Lehre recht durchgedacht und theilt mir ſeine Kunſtſtücke mit. Auch ſind einige Mondſcheine aufs Brett gekommen und ausgetuſcht worden, nebſt einigen andern Ideen, die faſt zu toll ſind, als daß man ſie mittheilen ſollte.

* * *

Ich habe der Herzogin einen langen Brief geſchrieben und ihr gerathen, die Reiſe nach Italien noch ein Jahr zu verſchieben. Geht ſie im Oktober, ſo kommt ſie gerade zur Zeit in dieß ſchöne

Land, wenn sich das Wetter umkehrt, und sie hat einen bösen Spaß. Folgt sie mir in diesem und anderm, so kann sie Freude haben, wenn das Glück gut ist. Ich gönne ihr herzlich diese Reise.

Es ist sowohl für mich als für Andere gesorgt, und die Zukunft wollen wir geruhig erwarten. Niemand kann sich umprägen und Niemand seinem Schicksale entgehen. Aus eben diesem Briefe wirst du meinen Plan sehn und ihn hoffentlich billigen. Ich wiederhole hier nichts.

Ich werde oft schreiben und den Winter durch immer im Geiste unter euch sein. Tasso kommt nach dem neuen Jahre. Faust soll auf seinem Mantel als Kurier meine Ankunft melden. Ich habe alsdann eine Hauptepoche zurückgelegt, rein geendigt und kann wieder anfangen und eingreifen, wo es nöthig ist. Ich fühle mir einen leichtern Sinn und bin fast ein andrer Mensch als vorm Jahr.

Ich lebe in Reichthum und Ueberfluß alles dessen, was mir eigens lieb und werth ist, und habe erst diese paar Monate meine Zeit hier recht genossen. Denn es legt sich nun auseinander, und die Kunst wird mir wie eine zweite Natur, die, gleich der Minerva aus dem Haupte Jupiters, so aus dem Haupte der größten Menschen geboren worden. Davon sollt ihr in der Folge Tage lang, wohl Jahre lang unterhalten werden.

Ich wünsche euch Allen einen guten September. Am Ende Augusts, wo alle unsere Geburtstage zusammentreffen, will ich eurer fleißig gedenken. Wie die Hitze abnimmt, geh' ich aufs Land, dort zu zeichnen; indeß thu' ich, was in der Stube zu thun ist, und muß oft paufiren. Abends besonders muß man sich vor Erkältung in Acht nehmen.

Rom, den 18. August 1787.

Diese Woche hab' ich einigermaßen von meiner nordischen Geschäftigkeit nachlassen müssen; die ersten Tage waren gar zu heiß. Ich habe also nicht so viel gethan, als ich wünschte. Nun haben wir seit zwei Tagen die schönste Tramontane und eine gar freie Luft. September und Oktober müssen ein paar himmlische Monate werden.

Gestern führ ich vor Sonnenaufgang nach Acqua Acetosa; es ist wirklich zum Närrischwerden, wenn man die Klarheit, die Mannigfaltigkeit, duftige Durchsichtigkeit und himmlische Färbung der Landschaft, besonders der Fernen, ansieht.

Moritz studirt jetzt die Antiquitäten und wird sie zum Gebrauch der Jugend und zum Gebrauch eines jeden Denkenden vermenschlichen und von allem Büchermoder und Schulstaub reinigen. Er hat eine gar glückliche, richtige Art, die Sachen anzusehn; ich

hoffe, daß er sich auch Zeit nehmen wird, gründlich zu sein. Wir gehen des Abends spazieren, und er erzählt mir, welchen Theil er des Tags durchgedacht, was er in den Autoren gelesen; und so füllt sich auch diese Lücke aus, die ich bei meinen übrigen Beschäftigungen lassen müßte und nur spät und mit Mühe nachholen könnte. Ich sehe indeß Gebäude, Straßen, Gegend, Monumente an, und wenn ich Abends nach Hause komme, wird ein Bild, das mir besonders aufgefallen, unterm Plaudern aufs Papier gescherzt. Ich lege dir eine solche Skizze von gestern Abend bei. Es ist die ungefähre Idee, wenn man von hinten das Kapitol heraufkommt.

Mit der guten Angelika war ich Sonntags, die Gemälde des Prinzen Aldobrandini, besonders einen trefflichen Leonard da Vinci, zu sehen. Sie ist nicht glücklich, wie sie es zu sein verdiente, bei dem wirklich großen Talent und bei dem Vermögen, das sich täglich mehrt. Sie ist müde, auf den Kauf zu malen, und doch findet ihr alter Gatte es gar zu schön, daß so schweres Geld für oft leichte Arbeit einkommt. Sie möchte nun, sich selbst zur Freude, mit mehr Muße, Sorgfalt und Studium arbeiten und könnte es. Sie haben keine Kinder, können ihre Interessen nicht verzehren, und sie verdient täglich auch mit mäßiger Arbeit noch genug hinzu. Das ist nun aber nicht und wird nicht. Sie spricht sehr aufrichtig mit mir: ich hab' ihr meine Meinung gesagt, hab' ihr meinen Rath gegeben und muntre sie auf, wenn ich bei ihr bin. Man rede von Mangel und Unglück, wenn die, welche genug besitzen, es nicht brauchen und genießen können! Sie hat ein unglaubliches und als Weib wirklich ungeheures Talent. Man muß sehen und schätzen, was sie *macht*, nicht das, was sie *zurückläßt*. Wie vieler Künstler Arbeiten halten Stich, wenn man rechnen will, was fehlt!

Und so, meine Lieben, wird mir Rom, das römische Wesen, Kunst und Künstler immer bekannter, und ich sehe die Verhältnisse ein; sie werden mir nah und natürlich, durchs Mitleben und Hin- und Herwandeln. Jeder bloße Besuch giebt falsche Begriffe. Sie möchten mich auch hier aus meiner Stille und Ordnung bringen und in die Welt ziehen; ich wahre mich, so gut ich kann — verspreche, verzögere, weiche aus, verspreche wieder und spiele den Italiäner mit den Italiänern. Der Kardinal-Staatssekretär Buoncompagni hat mir es gar zu nahe legen lassen, ich werde aber ausweichen, bis ich halb September aufs Land gehe. Ich scheue mich vor den Herren und Damen wie vor einer bösen Krankheit; es wird mir schon weh, wenn ich sie fahren sehe.

Rom, den 23. Auguſt 1787.

Euren lieben Brief Nr. 24 erhielt ich vorgeſtern, eben als ich nach dem Vatican gieng, und habe ihn unterwegs und in der Sixtiniſchen Kapelle aber- und abermals geleſen, ſo oft ich ausruhte von dem Sehen und Aufmerken. Ich kann euch nicht ausdrücken, wie ſehr ich euch zu mir gewünſcht habe, damit ihr nur einen Begriff hättet, was ein einziger und ganzer Menſch machen und ausrichten kann; ohne die Sixtiniſche Kapelle geſehen zu haben, kann man ſich keinen anſchauenden Begriff machen, was Ein Menſch vermag. Man hört und lieſt von viel großen und braven Leuten, aber hier hat man es noch ganz lebendig über dem Haupte, vor den Augen. Ich habe mich viel mit euch unterhalten und wollte, es ſtünde Alles auf dem Blatte. Ihr wollt von mir wiſſen! Wie Vieles könnt' ich ſagen! denn ich bin wirklich umgeboren und erneuert und ausgefüllt. Ich fühle, daß ſich die Summe meiner Kräfte zuſammenſchließt, und hoffe noch etwas zu thun. Ueber Landſchaft und Architektur habe ich dieſe Zeit her ernſtlich nachgedacht, auch Einiges verſucht und ſehe nun, wo es damit hinaus will, auch wie weit es zu bringen wäre.

Nun hat mich zuletzt das A und O aller uns bekannten Dinge, die menſchliche Figur, angefaßt, und ich ſie, und ich ſage: Herr, ich laſſe dich nicht, du ſegneſt mich denn, und ſollt' ich mich lahm ringen. Mit dem Zeichnen geht es gar nicht, und ich habe alſo mich zum Modelliren entſchloſſen, und das ſcheint rücken zu wollen. Wenigſtens bin ich auf einen Gedanken gekommen, der mir Vieles erleichtert. Es wäre zu weitläufig, es zu detailliren, und es iſt beſſer zu thun als zu reden. Genug, es läuft darauf hinaus, daß mich nun mein hartnäckig Studium der Natur, meine Sorgfalt, mit der ich in der comparirenden Anatomie zu Werke gegangen bin, nunmehr in den Stand ſetzen, in der Natur und den Antiken Manches im Ganzen zu ſehen, was den Künſtlern im Einzelnen aufzuſuchen ſchwer wird, und das ſie, wenn ſie es endlich erlangen, nur für ſich beſitzen und Andern nicht mittheilen können.

Ich habe alle meine phyſiognomiſchen Kunſtſtückchen, die ich aus Pik auf den Propheten in den Winkel geworfen, wieder hervorgeſucht, und ſie kommen mir gut zu paſſen. Ein Herkuleskopf iſt angefangen; wenn dieſer glückt, wollen wir weiter gehen.

So entfernt bin ich jetzt von der Welt und allen weltlichen Dingen; es kommt mir recht wunderbar vor, wenn ich eine Zeitung leſe. Die Geſtalt dieſer Welt vergeht; ich möchte mich nur mit dem beſchäftigen, was bleibende Verhältniſſe ſind, und ſo nach der Lehre des *** meinem Geiſte erſt die Ewigkeit verſchaffen.

Geſtern ſah ich bei Ch. von Worthley, der eine Reiſe nach Griechenland, Aegypten u. ſ. w. gemacht hat, viele Zeichnungen.

Was mich am meisten interessirte, waren Zeichnungen nach Basreliefs, welche im Fries des Tempels der Minerva zu Athen sind, Arbeiten des Phidias. Man kann sich nichts Schöneres denken als die wenigen einfachen Figuren. Uebrigens war wenig Reizendes an den vielen gezeichneten Gegenständen; die Gegenden waren nicht glücklich, die Architektur besser.

Lebe wohl für heute! Es wird meine Büste gemacht; und das hat mir drei Morgen dieser Woche genommen.

Rom, den 28. August 1787.

Mir ist diese Tage manches Gute begegnet, und heute zum Feste kam mir Herders Büchlein, voll würdiger Gottesgedanken. Es war mir tröstlich und erquicklich, sie in diesem Babel, der Mutter so vielen Betrugs und Irrthums, so rein und schön zu lesen und zu denken, daß doch jetzt die Zeit ist, wo sich solche Gesinnungen, solche Denkarten verbreiten können und dürfen. Ich werde das Büchlein in meiner Einsamkeit noch oft lesen und beherzigen, auch Anmerkungen dazu machen, welche Anlaß zu künftigen Unterredungen geben können.

Ich habe diese Tage immer weiter um mich gegriffen in Betrachtung der Kunst und übersehe nun fast das ganze Pensum, das mir zu absolviren bleibt, und wenn es absolvirt ist, ist noch nichts gethan. Vielleicht giebt's andern Anlaß, dasjenige leichter und besser zu thun, wozu Talent und Geschick bestimmt.

Die französische Akademie hat ihre Arbeiten ausgestellt; es sind interessante Sachen drunter. Pindar, der die Götter um ein glückliches Ende bittet, fällt in die Arme eines Knaben, den er sehr liebt, und stirbt. Es ist viel Verdienst in dem Bilde. Ein Architekt hat eine gar artige Idee ausgeführt: er hat das jetzige Rom von einer Seite gezeichnet, wo es sich mit allen seinen Theilen gut ausnimmt. Dann hat er auf einem andern Blatte das alte Rom vorgestellt, als wenn man es aus demselben Standpunkt sähe. Die Orte, wo die alten Monumente gestanden, weiß man, ihre Form auch meistens, von vielen stehen noch die Ruinen. Nun hat er alles Neue weggethan und das Alte wieder hergestellt, wie es etwa zu Zeiten Diocletians ausgesehen haben mag, und mit eben so viel Geschmack als Studium, und allerliebst gefärbt.

Was ich thun kann, thu' ich, und häufe so viel von allen diesen Begriffen und Talenten auf mich, als ich schleppen kann, und bringe auf diese Weise doch das Reellste mit.

Hab' ich dir schon gesagt, daß Trippel meine Büste arbeitet? Der Fürst von Waldeck hat sie bei ihm bestellt. Er ist schon meist fertig, und es macht ein gutes Ganze. Sie ist in einem sehr so-

liden Styl gearbeitet. Wenn das Modell fertig ist, wird er eine Gipsform darüber machen und dann gleich den Marmor anfangen, welchen er dann zuletzt nach dem Leben auszuarbeiten wünscht; denn was sich in dieser Materie thun läßt, kann man in keiner andern erreichen.

Angelika malt jetzt ein Bild, das sehr glücken wird: die Mutter der Gracchen, wie sie einer Freundin, welche ihre Juwelen auskramte, ihre Kinder als die besten Schätze zeigt. Es ist eine natürliche und sehr glückliche Komposition.

Wie schön ist es zu säen, damit geerntet werde! Ich habe hier durchaus verschwiegen, daß heute mein Geburtstag sei, und dachte beim Aufstehen: Sollte mir denn von Hause nichts zur Feier kommen? Und siehe, da wird mir euer Packet gebracht, was mich unsäglich erfreut. Gleich setzte ich mich hin, es zu lesen, und bin nun zu Ende und schreibe gleich meinen herzlichsten Dank nieder.

Nun möchte ich denn erst bei euch sein, da sollte es an ein Gespräch gehen zu Ausführung einiger angedeuteten Punkte. Genug, das wird uns auch werden, und ich danke herzlich', daß eine Säule gesetzt ist, von welcher an wir nun unsere Meilen zählen können. Ich wandle starken Schrittes in den Gefilden der Natur und Kunst herum und werde dir mit Freuden von da aus entgegenkommen.

Ich habe es heute, nach Empfang deines Briefes, noch einmal durchgedacht und muß darauf beharren: mein Kunststudium, mein Autorwesen, Alles fordert noch diese Zeit. In der Kunst muß ich es so weit bringen, daß Alles anschauende Kenntniß werde, nichts Tradition und Name bleibe, und ich zwing' es in diesem halben Jahre; auch ist es nirgends als in Rom zu zwingen. Meine Sächelchen — denn sie kommen mir sehr im Diminutiv vor — muß ich wenigstens mit Sammlung und Freudigkeit enden.

Dann zieht mich Alles nach dem Vaterlande zurück. Und wenn ich auch ein isolirtes, privates Leben führen sollte, habe ich so viel nachzuholen und zu vereinigen, daß ich für zehn Jahre keine Ruhe sehe.

In der Naturgeschichte bring' ich dir Sachen mit, die du nicht erwartest. Ich glaube dem Wie der Organisation sehr nahe zu rücken. Du sollst diese Manifestationen — nicht Fulgurationen — unsres Gottes mit Freuden beschauen und mich belehren, wer in der alten und neuen Zeit dasselbe gefunden, gedacht, es von eben der Seite oder aus einem wenig abweichenden Standpunkte betrachtet.

Bericht.

Zu Anfang dieses Monats reifte bei mir der Vorsatz, noch den nächsten Winter in Rom zu bleiben; Gefühl und Einsicht, daß

ich aus diesem Zustande noch völlig unreif mich entfernen, auch daß ich nirgends solchen Raum und solche Ruhe für den Abschluß meiner Werke finden würde, bestimmten mich endlich; und nun, als ich solches nach Hause gemeldet hatte, begann ein Zeitraum neuer Art.

Die große Hitze, welche sich nach und nach steigerte und einer allzu raschen Thätigkeit Ziel und Maß gab, machte solche Räume angenehm und wünschenswerth, wo man seine Zeit nützlich in Ruh und Kühlung zubringen konnte. Die Sixtinische Kapelle gab hiezu die schönste Gelegenheit. Gerade zu dieser Zeit hatte Michel Angelo aufs Neue die Verehrung der Künstler gewonnen; neben seinen übrigen großen Eigenschaften sollt' er sogar auch im Kolorit nicht übertroffen worden sein, und es wurde Mode, zu streiten, ob er oder Raphael mehr Genie gehabt. Die Transfiguration des letzteren wurde mitunter sehr strenge getadelt und die Disputa das beste seiner Werke genannt; wodurch sich denn schon die später aufgekommene Vorliebe für Werke der alten Schule ankündigte, welche der stille Beobachter nur für ein Symptom halber und unfreier Talente betrachten und sich niemals damit befreunden konnte.

Es ist so schwer, ein großes Talent zu fassen, geschweige denn zwei zugleich. Wir erleichtern uns dieses durch Parteilichkeit; deßhalb denn die Schätzung von Künstlern und Schriftstellern immer schwankt und Einer oder der Andere immer ausschließlich den Tag beherrscht. Mich konnten dergleichen Streitigkeiten nicht irre machen, da ich sie auf sich beruhen ließ und mich mit unmittelbarer Betrachtung alles Werthen und Würdigen beschäftigte. Diese Vorliebe für den großen Florentiner theilte sich von den Künstlern gar bald auch den Liebhabern mit, da denn auch gerade zu jener Zeit Bury und Lips Aquarell-Kopieen in der Sixtinischen Kapelle für den Grafen Frieß zu fertigen hatten. Der Custode ward gut bezahlt; er ließ uns durch die Hinterthür neben dem Altar hinein, und wir hauseten darin nach Belieben. Es fehlte nicht an einiger Nahrung, und ich erinnere mich, ermüdet von großer Tageshitze, auf dem päpstlichen Stuhle einem Mittagsschlaf nachgegeben zu haben.

Sorgfältige Durchzeichnungen der unteren Köpfe und Figuren des Altarbildes, die man mit der Leiter erreichen konnte, wurden gefertigt, erst mit weißer Kreide auf schwarze Florrahmen, dann mit Röthel auf große Papierbogen durchgezeichnet.

Ebnermaßen ward denn auch, indem man sich nach dem Aeltern hinwendete, Leonard da Vinci berühmt, dessen hochgeschätztes Bild, Christus unter den Pharisäern, in der Galerie Aldobrandini ich mit Angelika besuchte. Es war herkömmlich geworden, daß sie Sonntag um Mittag mit ihrem Gemahl und Rath Reiffenstein bei

mir vorfuhr und wir sodann mit möglichster Gemüthsruhe uns durch eine Backofenhitze in irgend eine Sammlung begaben, dort einige Stunden verweilten und sodann zu einer wohlbesetzten Mittagstafel bei ihr einkehrten. Es war vorzüglich belehrend, mit diesen drei Personen, deren eine jede in ihrer Art theoretisch, praktisch, ästhetisch und technisch gebildet war, sich in Gegenwart so bedeutender Kunstwerke zu besprechen.

Ritter Worthley, der aus Griechenland zurückgekommen war, ließ uns wohlwollend seine mitgebrachten Zeichnungen sehen, unter welchen die Nachbildungen der Arbeiten des Phidias im Fronton der Akropolis einen entschiedenen und unauslöschlichen Eindruck in mir zurückließen, der um desto stärker war, als ich, durch die mächtigen Gestalten des Michel Angelo veranlaßt, dem menschlichen Körper mehr als bisher Aufmerksamkeit und Studium zugewendet hatte.

Eine bedeutende Epoche jedoch in dem regsamen Kunstleben machte die Ausstellung der französischen Akademie zu Ende des Monats. Durch Davids Horatier hatte sich das Uebergewicht auf die Seite der Franzosen hingeneigt. Tischbein wurde dadurch veranlaßt, seinen Hektor, der den Paris in Gegenwart der Helena auffordert, lebensgroß anzufangen. Durch Drouais, Gagnereaux, des Marés, Gauffier, St. Ours erhält sich nunmehr der Ruhm der Franzosen, und Boguet erwirbt als Landschaftsmaler im Sinne Poussins einen guten Namen.

Indessen hatte Moritz sich um die alte Mythologie bemüht. Er war nach Rom gekommen, um nach früherer Art durch eine Reisebeschreibung sich die Mittel einer Reise zu verschaffen. Ein Buchhändler hatte ihm Vorschub geleistet; aber bei seinem Aufenthalt in Rom wurde er bald gewahr, daß ein leichtes, loses Tagebuch nicht ungestraft verfaßt werden könne. Durch tagtägliche Gespräche, durch Anschauen so vieler wichtiger Kunstwerke, regte sich in ihm der Gedanke, eine Götterlehre der Alten in rein menschlichem Sinne zu schreiben und solche mit belehrenden Umrissen nach geschnittenen Steinen künftig herauszugeben. Er arbeitete fleißig daran, und unser Verein ermangelte nicht, sich mit demselben einwirkend darüber zu unterhalten.

Eine höchst angenehme, belehrende Unterhaltung, mit meinen Wünschen und Zwecken unmittelbar zusammentreffend, knüpfte ich mit dem Bildhauer Trippel in seiner Werkstatt an, als er meine Büste modellirte, welche er für den Fürsten von Waldeck in Marmor ausarbeiten sollte. Gerade zum Studium der menschlichen Gestalt, und um über ihre Proportionen, als Kanon und als abweichender Charakter, aufgeklärt zu werden, war nicht wohl unter andern Bedingungen zu kommen. Dieser Augenblick ward auch

doppelt interessant dadurch, daß Trippel von einem Apollokopf Kenntniß erhielt, der sich in der Sammlung des Palasts Giustiniani bisher unbeachtet befunden hatte. Er hielt denselben für eins der edelsten Kunstwerke und hegte Hoffnung ihn zu kaufen, welches jedoch nicht gelang. Diese Antike ist seitdem berühmt geworden und später an Herrn von Portalis nach Neufchatel gekommen.

Aber wie derjenige, der sich einmal zur See wagt, durch Wind und Wetter bestimmt wird, seinen Lauf bald dahin, bald dorthin zu nehmen, so ergieng es auch mir. Verschaffeldt eröffnete einen Kurs der Perspektive, wo wir uns des Abends versammelten und eine zahlreiche Gesellschaft auf seine Lehren horchte und sie unmittelbar ausübte. Das Vorzüglichste war dabei, daß man gerade das Hinreichende und nicht zu viel lernte.

Aus dieser kontemplativ thätigen, geschäftigen Ruhe hätte man mich gerne herausgerissen. Das unglückliche Konzert war in Rom, wo das Hin- und Wiederreden des Tags, wie an kleinen Orten, herkömmlich ist, vielfach besprochen; man war auf mich und meine schriftstellerischen Arbeiten aufmerksam geworden; ich hatte die Iphigenie und Sonstiges unter Freunden vorgelesen, worüber man sich gleichfalls besprach. Kardinal Buoncompagni verlangte, mich zu sehen, ich aber hielt fest in meiner wohlbekannten Einsiedelei, und ich konnte dieß um so eher, als Rath Reiffenstein fest und eigensinnig behauptete, da ich mich durch ihn nicht habe präsentiren lassen, so könne es kein Anderer thun. Dieß gereichte mir sehr zum Vortheil, und ich benutzte immer sein Ansehen, um mich in einmal gewählter und ausgesprochener Abgeschiedenheit zu erhalten.

September.

Korrespondenz.

Rom, den 1. September 1787.

Heute, kann ich sagen, ist Egmont fertig geworden; ich habe diese Zeit her immer noch hie und da daran gearbeitet. Ich schicke ihn über Zürich; denn ich wünsche, daß Kayser Zwischenakte dazu, und was sonst von Musik nöthig ist, komponiren möge. Dann wünsch' ich euch Freude daran.

Meine Kunststudien gehen sehr vorwärts, mein Prinzip paßt überall und schließt mir Alles auf. Alles, was Künstler nur einzeln mühsam zusammensuchen müssen, liegt nun zusammen offen und frei vor mir. Ich sehe jetzt, wie viel ich nicht weiß, und der Weg ist offen, Alles zu wissen und zu begreifen.

Moritzen hat Herders Gotteslehre sehr wohl gethan; er zählt gewiß Epoche seines Lebens davon, er hat sein Gemüth dahin geneigt und war durch meinen Umgang vorbereitet; er schlug gleich wie wohl getrocknet Holz in lichte Flammen.

Rom, den 3. September.

Heute ist es jährig, daß ich mich aus Karlsbad entfernte. Welch ein Jahr, und welch eine sonderbare Epoche für mich dieser Tag, des Herzogs Geburtstag und ein Geburtstag für mich zu einem neuen Leben! Wie ich dieses Jahr genutzt, kann ich jetzt weder mir noch Andern berechnen; ich hoffe, es wird die Zeit kommen, die schöne Stunde, da ich mit euch Alles werde summiren können.

Jetzt gehen hier erst meine Studien an, und ich hätte Rom gar nicht gesehen, wenn ich früher weggegangen wäre. Man denkt sich gar nicht, was hier zu sehen und zu lernen ist; auswärts kann man keinen Begriff davon haben.

Ich bin wieder in die ägyptischen Sachen gekommen. Diese Tage war ich einige Mal bei dem großen Obelisk, der noch zerbrochen zwischen Schutt und Koth in einem Hofe liegt. Es war der Obelisk des Sesostris, in Rom zu Ehren des August aufgerichtet, und stand als Zeiger der großen Sonnenuhr, die auf dem Boden des Campus Martius gezeichnet war. Dieses älteste und herrlichste vieler Monumente liegt nun da zerbrochen, einige Seiten, wahrscheinlich durchs Feuer, verunstaltet. Und doch liegt es noch da, und die unzerstörten Seiten sind noch frisch, wie gestern gemacht, und von der schönsten Arbeit, in ihrer Art. Ich lasse jetzt eine Sphinx der Spitze, und die Gesichter von Sphinxen, Menschen, Vögeln abformen und in Gips gießen. Diese unschätzbaren Sachen muß man besitzen, besonders da man sagt, der Papst wolle ihn aufrichten lassen, da man denn die Hieroglyphen nicht mehr erreichen kann. So will ich es auch mit den besten hetruriſchen Sachen thun u. s. w. Nun modellire ich nach diesen Bildungen in Thon, um mir Alles recht eigen zu machen.

Rom, den 5. September.

Ich muß an einem Morgen schreiben, der ein festlicher Morgen für mich wird: denn heute ist Egmont eigentlich recht völlig fertig geworden. Der Titel und die Personen sind geschrieben, und einige Lücken, die ich gelassen hatte, ausgefüllt worden; nun freue ich mich schon zum Voraus auf die Stunde, in welcher ihr ihn erhalten und lesen werdet. Es sollen auch einige Zeichnungen beigelegt werden.

Rom, den 6. September.

Ich hatte mir vorgenommen, euch recht viel zu ſchreiben und auf den letzten Brief allerlei zu ſagen; nun bin ich unterbrochen worden, und morgen geh' ich nach Frascati. Dieſer Brief muß Sonnabends fort, und nun ſag' ich nur noch zum Abſchied wenige Worte. Wahrſcheinlich habt ihr jetzt auch ſchönes Wetter, wie wir es unter dieſem freiern Himmel genießen. Ich habe immer neue Gedanken, und da die Gegenſtände um mich tauſendfach ſind, ſo wecken ſie mich bald zu dieſer, bald zu jener Idee. Von vielen Wegen rückt Alles gleichſam auf Einen Punkt zuſammen, ja ich kann ſagen, daß ich nun Licht ſehe, wo es mit mir und meinen Fähigkeiten hinaus will; ſo alt muß man werden, um nur einen leidlichen Begriff von ſeinem Zuſtande zu haben. Es ſind alſo die Schwaben nicht allein, die vierzig Jahre brauchen, um klug zu werden.

Ich höre, daß Herder nicht wohl iſt, und bin darüber in Sorge; ich hoffe, bald beſſere Nachrichten zu vernehmen.

Mir geht es immer an Leib und Seele gut, und faſt kann ich hoffen, radikaliter kurirt zu werden: Alles geht wir leicht von der Hand, und manchmal kommt ein Hauch der Jugendzeit, mich anzuwehen. Egmont geht mit dieſem Brief ab, wird aber ſpäter kommen, weil ich ihn auf die fahrende Poſt gebe. Recht neugierig und verlangend bin ich, was ihr dazu ſagen werdet.

Vielleicht wäre gut, mit dem Druck bald anzufangen. Es würde mich freuen, wenn das Stück ſo friſch ins Publikum käme. Seht, wie ihr das einrichtet: ich will mit dem Reſt des Bandes nicht zurückbleiben.

Der Gott leiſtet mir die beſte Geſellſchaft. Moritz iſt dadurch wirklich aufgebaut worden: es fehlte gleichſam nur an dieſem Werke, das nun als Schlußſtein ſeine Gedanken ſchließt, die immer aus einander fallen wollten. Es wird recht brav. Mich hat er aufgemuntert, in natürlichen Dingen weiter vorzudringen, wo ich denn beſonders in der Botanik auf ein ἓν καὶ πᾶν gekommen bin, das mich in Erſtaunen ſetzt; wie weit es um ſich greift, kann ich ſelbſt noch nicht ſehen.

Mein Prinzip, die Kunſtwerke zu erklären und das auf einmal aufzuſchließen, woran Künſtler und Kenner ſich ſchon ſeit der Wiederherſtellung der Kunſt zerſuchen und zerſtudiren, find' ich bei jeder Anwendung richtiger. Eigentlich iſt's auch ein Columbiſches Ei. Ohne zu ſagen, daß ich einen ſolchen Kapitalſchlüſſel beſitze, ſprech' ich nun die Theile zweckmäßig mit den Künſtlern durch und ſehe, wie weit ſie gekommen ſind, was ſie haben und wo es widerſtößt. Die Thüre hab' ich offen und ſtehe auf der Schwelle und werde leider mich von da aus nur im Tempel umſehen können und wieder ſcheiden.

mitzutheilen bitte. Auch darum ist der Aufenthalt in Rom so interessant, weil es ein Mittelpunkt ist, nach dem sich so Vieles hinzieht. Die Sachen des Cassas sind außerordentlich schön. Ich habe ihm Manches in Gedanken gestohlen, das ich euch mitbringen will.

Ich bin immer fleißig. Nun hab' ich ein Köpfchen nach Gips gezeichnet, um zu sehen, ob mein Principium Stich hält. Ich finde, es paßt vollkommen und erleichtert erstaunend das Machen. Man wollte nicht glauben, daß ich's gemacht habe, und doch ist es noch nichts. Ich sehe nun wohl, wie weit sich's mit Applikation bringen ließe.

Montag geht es wieder nach Frascati. Ich will sorgen, daß doch heute über acht Tage ein Brief abgehen kann. Dann werd' ich wohl nach Albano gehen. Es wird recht fleißig nach der Natur gezeichnet werden. Ich mag nun gar nichts mehr wissen, als etwas hervorzubringen und meinen Sinn recht zu üben. Ich liege an dieser Krankheit von Jugend auf krank, und gebe Gott, daß sie sich einmal auflöse!

Rom, den 22. September.

Gestern war eine Prozession, wo sie das Blut des heiligen Franciscus herumtrugen; ich spekulirte auf Köpfe und Gesichter, indeß die Reihen von Ordensgeistlichen vorbeizogen.

Ich habe mir eine Sammlung von zweihundert der besten Antiken-Gemmenabdrücke angeschafft. Es ist das Schönste, was man von alter Arbeit hat, und zum Theil sind sie auch wegen der artigen Gedanken gewählt. Man kann von Rom nichts Kostbareres mitnehmen, besonders da die Abdrücke so außerordentlich schön und scharf sind.

Wie manches Gute werd' ich mitbringen, wenn ich mit meinem Schiffchen zurückkehre; doch vor Allem ein fröhliches Herz, fähiger, das Glück, was mir Liebe und Freundschaft zudenkt, zu genießen. Nur muß ich nichts wieder unternehmen, was außer dem Kreise meiner Fähigkeit liegt, wo ich mich nur abarbeite und nichts fruchte.

Noch ein Blatt, meine Lieben, muß ich euch mit dieser Post eilig schicken. Heute war mir ein sehr merkwürdiger Tag. Briefe von vielen Freunden, von der Herzogin-Mutter, Nachricht von meinem gefeierten Geburtsfeste, und endlich meine Schriften.

Es ist mir wirklich sonderbar zu Muthe, daß diese vier zarten Bändchen, die Resultate eines halben Lebens, mich in Rom aufsuchen. Ich kann wohl sagen, es ist kein Buchstabe drin, der nicht gelebt, empfunden, genossen, gelitten, gedacht wäre; und

Sachen täglich vor unsern Augen, die wir nicht achten, weil sie nicht so nah mit uns verwandt sind.

Daß B., wie mehr Menschen, die kein Gefühl ächter Gottesverehrung während ihres Lebens gehabt haben, in ihrem Alter fromm werden, wie man's heißt, ist auch recht gut, wenn man nur sich nicht mit ihnen erbauen soll.

Einige Tage war ich in Frascati mit Rath Reiffenstein; Angelika kam Sonntags, uns abzuholen. Es ist ein Paradies.

Erwin und Elmire ist zur Hälfte schon umgeschrieben. Ich habe gesucht, dem Stückchen mehr Interesse und Leben zu verschaffen, und habe den äußerst platten Dialog ganz weggeschmissen. Es ist Schülerarbeit oder vielmehr Sudelei. Die artigen Gesänge, worauf sich Alles dreht, bleiben alle wie natürlich.

Die Künste werden auch fortgetrieben, daß es sauft und brauft.

Meine Büste ist sehr gut gerathen; Jedermann ist damit zufrieden. Gewiß ist sie in einem schönen und edeln Styl gearbeitet, und ich habe nichts dagegen, daß die Idee, als hätte ich so ausgesehen, in der Welt bleibt. Sie wird nun gleich in Marmor angefangen und zuletzt auch in den Marmor nach der Natur gearbeitet. Der Transport ist so lästig, sonst schickte ich gleich einen Abguß; vielleicht einmal mit einem Schiffstransport, denn einige Kisten werd' ich doch zuletzt zusammenpacken.

Ist denn Kranz noch nicht angekommen, dem ich eine Schachtel für die Kinder mitgab?

Sie haben jetzt wieder eine gar graziose Operette auf dem Theater in Valle, nachdem zwei jämmerlich verunglückt waren. Die Leute spielen mit viel Lust, und es harmonirt Alles zusammen. Nun wird es bald aufs Land gehen. Es hat einige Mal geregnet; das Wetter ist abgekühlt, und die Gegend macht sich wieder grün.

Von der großen Eruption des Aetna werden euch die Zeitungen gesagt haben oder sagen.

Rom, den 15. September.

Nun hab' ich auch Trencks Leben gelesen; es ist interessant genug, und lassen sich Reflexionen genug darüber machen.

Mein nächster Brief wird meine Bekanntschaft mit einem merkwürdigen Reisenden erzählen, die ich morgen machen soll.

Freuet euch übrigens meines hiesigen Aufenthalts! Rom ist mir nun ganz familiär, und ich habe fast nichts mehr drin, was mich überspannte. Die Gegenstände haben mich nach und nach zu sich hinaufgehoben. Ich genieße immer reiner, immer mit mehr Kenntniß; das gute Glück wird immer weiter helfen.

Hier liegt ein Blatt bei, das ich, abgeschrieben, den Freunden

mitzutheilen bitte. Auch darum ist der Aufenthalt in Rom so interessant, weil es ein Mittelpunkt ist, nach dem sich so Vieles hinzieht. Die Sachen des Cassas sind außerordentlich schön. Ich habe ihm Manches in Gedanken gestohlen, das ich euch mitbringen will.

Ich bin immer fleißig. Nun hab' ich ein Köpfchen nach Gips gezeichnet, um zu sehen, ob mein Principium Stich hält. Ich finde, es paßt vollkommen und erleichtert erstaunend das Machen. Man wollte nicht glauben, daß ich's gemacht habe, und doch ist es noch nichts. Ich sehe nun wohl, wie weit sich's mit Applikation bringen ließe.

Montag geht es wieder nach Frascati. Ich will sorgen, daß doch heute über acht Tage ein Brief abgehen kann. Dann werd' ich wohl nach Albano gehen. Es wird recht fleißig nach der Natur gezeichnet werden. Ich mag nun gar nichts mehr wissen, als etwas hervorzubringen und meinen Sinn recht zu üben. Ich liege an dieser Krankheit von Jugend auf krank, und gebe Gott, daß sie sich einmal auflöse!

Rom, den 22. September.

Gestern war eine Prozession, wo sie das Blut des heiligen Franciscus herumtrugen; ich spekulirte auf Köpfe und Gesichter, indeß die Reihen von Ordensgeistlichen vorbeizogen.

Ich habe mir eine Sammlung von zweihundert der besten Antiken-Gemmenabdrücke angeschafft. Es ist das Schönste, was man von alter Arbeit hat, und zum Theil sind sie auch wegen der artigen Gedanken gewählt. Man kann von Rom nichts Kostbareres mitnehmen, besonders da die Abdrücke so außerordentlich schön und scharf sind.

Wie manches Gute werd' ich mitbringen, wenn ich mit meinem Schiffchen zurückkehre; doch vor Allem ein fröhliches Herz, fähiger, das Glück, was mir Liebe und Freundschaft zudenkt, zu genießen. Nur muß ich nichts wieder unternehmen, was außer dem Kreise meiner Fähigkeit liegt, wo ich mich nur abarbeite und nichts fruchte.

Noch ein Blatt, meine Lieben, muß ich euch mit dieser Post eilig schicken. Heute war mir ein sehr merkwürdiger Tag. Briefe von vielen Freunden, von der Herzogin-Mutter, Nachricht von meinem gefeierten Geburtsfeste, und endlich meine Schriften.

Es ist mir wirklich sonderbar zu Muthe, daß diese vier zarten Bändchen, die Resultate eines halben Lebens, mich in Rom aufsuchen. Ich kann wohl sagen, es ist kein Buchstabe drin, der nicht gelebt, empfunden, genossen, gelitten, gedacht wäre; und

sie sprechen mich nun alle desto lebhafter an. Meine Sorge und Hoffnung ist, daß die vier folgenden nicht hinter diesen bleiben. Ich danke euch für Alles, was ihr an diesen Blättern gethan habt, und wünsche euch auch Freude bringen zu können. Sorgt auch für die folgenden mit treuen Herzen!

Ihr vexirt mich über die Provinzen, und ich gestehe, der Ausdruck ist sehr uneigentlich. Da kann man aber sehen, wie man sich in Rom angewöhnt, Alles grandios zu denken. Wirklich schein' ich mich zu nationalisiren; denn man giebt den Römern schuld, daß sie nur von cose grosse wissen und reden mögen.

Ich bin immer fleißig und halte mich nun an die menschliche Figur. O wie weit und lang ist die Kunst, und wie unendlich wird die Welt, wenn man sich nur einmal recht ans Endliche halten mag!

Dinstag den 25. geh' ich nach Frascati und werde auch dort mühen und arbeiten. Es fängt nun an zu gehen. Wenn es nur einmal recht gienge!

Mir ist aufgefallen, daß in einer großen Stadt, in einem weiten Kreis auch der Aermste, der Geringste sich empfindet und an einem kleinen Orte der Beste, der Reichste sich nicht fühlen, nicht Athem schöpfen kann.

Frascati, den 28. September 1787.

Ich bin hier sehr glücklich: es wird den ganzen Tag bis in die Nacht gezeichnet, gemalt, getuscht, geklebt, Handwerk und Kunst recht ex professo getrieben. Rath Reiffenstein, mein Wirth, leistet Gesellschaft, und wir sind munter und lustig. Abends werden die Villen im Mondschein besucht und sogar im Dunkeln die frappantesten Motive nachgezeichnet. Einige haben wir aufgejagt, die ich nur einmal auszuführen wünsche. Nun hoff' ich, daß auch die Zeit des Vollendens kommen wird. Die Vollendung liegt nur zu weit, wenn man weit sieht.

Gestern fuhren wir nach Albano und wieder zurück; auch auf diesem Wege sind viele Vögel im Fluge geschossen worden. Hier, wo man recht in der Fülle sitzt, kann man sich was zu gute thun; auch brenne ich recht vor Leidenschaft, mir Alles zuzueignen, und ich fühle, daß sich mein Geschmack reinigt, nach dem Maße, wie meine Seele mehr Gegenstände faßt. Wenn ich nur statt all des Redens einmal etwas Gutes schicken könnte! Einige Kleinigkeiten gehen mit einem Landsmann an euch ab.

Wahrscheinlich hab' ich die Freude, Kayfern in Rom zu sehen. So wird sich denn auch noch die Musik zu mir gesellen, um den Reihen zu schließen, den die Künste um mich ziehen, gleichsam

als wollten sie mich verhindern, nach meinen Freunden zu sehen. Und doch darf ich kaum das Kapitel berühren, wie sehr allein ich mich oft fühle, und welche Sehnsucht mich ergreift, bei euch zu sein. Ich lebe doch nur im Grunde im Taumel weg, will und kann nicht weiter denken.

Mit Moritz hab' ich recht gute Stunden und habe angefangen, ihm mein Pflanzensystem zu erklären und jedesmal in seiner Gegenwart aufzuschreiben, wie weit wir gekommen sind. Auf diese Art konnt' ich allein etwas von meinen Gedanken zu Papier bringen. Wie faßlich aber das Abstrakteste von dieser Vorstellungsart wird, wenn es mit der rechten Methode vorgetragen wird und eine vorbereitete Seele findet, seh' ich an meinem neuen Schüler. Er hat eine große Freude daran und rückt immer selbst mit Schlüssen vorwärts. Doch auf alle Fälle ist's schwer zu schreiben und unmöglich aus dem bloßen Lesen zu begreifen, wenn auch Alles noch so eigentlich und scharf geschrieben wäre.

So lebe ich denn glücklich, weil ich in dem bin, was meines Vaters ist. Grüßt Alle, die mir's gönnen und mir direkt oder indirekt helfen, mich fördern und erhalten!

Bericht.

Der 3. September war mir heute doppelt und dreifach merkwürdig, um ihn zu feiern. Es war der Geburtstag meines Fürsten, welcher eine treue Neigung mit so mannigfaltigem Guten zu erwiedern wußte; es war der Jahrestag meiner Hegire von Karlsbad, und noch durfte ich nicht zurückschauen, was ein so bedeutend durchlebter, völlig fremder Zustand auf mich gewirkt, mir gebracht und verliehen; wie mir auch nicht Raum zu vielem Nachdenken übrig blieb.

Rom hat den eignen großen Vorzug, daß es als Mittelpunkt künstlerischer Thätigkeit anzusehen ist. Gebildete Reisende sprechen ein; sie sind ihrem kürzern oder längern Aufenthalte hier gar Vieles schuldig; sie ziehen weiter, wirken und sammeln, und wenn sie bereichert nach Hause kommen, so rechnen sie sich's zur Ehre und Freude, das Erworbene auszulegen und ein Opfer der Dankbarkeit ihren entfernten und gegenwärtigen Lehrern darzubringen.

Ein französischer Architekt, mit Namen Cassas, kam von seiner Reise in den Orient zurück; er hatte die wichtigsten alten Monumente, besonders die noch nicht herausgegebenen, gemessen, auch die Gegenden, wie sie anzuschauen sind, gezeichnet, nicht weniger alte zerfallene und zerstörte Zustände bildlich wieder hergestellt und einen Theil seiner Zeichnungen, von großer Präcision und Ge-

doppelt interessant dadurch, daß Trippel von einem Apollokopf Kenntniß erhielt, der sich in der Sammlung des Palasts Giustiniani bisher unbeachtet befunden hatte. Er hielt denselben für eins der edelsten Kunstwerke und hegte Hoffnung ihn zu kaufen, welches jedoch nicht gelang. Diese Antike ist seitdem berühmt geworden und später an Herrn von Portalis nach Neufchatel gekommen.

Aber wie derjenige, der sich einmal zur See wagt, durch Wind und Wetter bestimmt wird, seinen Lauf bald dahin, bald dorthin zu nehmen, so ergieng es auch mir. Verschaffeldt eröffnete einen Kurs der Perspektive, wo wir uns des Abends versammelten und eine zahlreiche Gesellschaft auf seine Lehren horchte und sie unmittelbar ausübte. Das Vorzüglichste war dabei, daß man gerade das Hinreichende und nicht zu viel lernte.

Aus dieser kontemplativ thätigen, geschäftigen Ruhe hätte man mich gerne herausgerissen. Das unglückliche Konzert war in Rom, wo das Hin- und Wiederreden des Tags, wie an kleinen Orten, herkömmlich ist, vielfach besprochen; man war auf mich und meine schriftstellerischen Arbeiten aufmerksam geworden; ich hatte die Iphigenie und Sonstiges unter Freunden vorgelesen, worüber man sich gleichfalls besprach. Kardinal Buoncompagni verlangte, mich zu sehen, ich aber hielt fest in meiner wohlbekannten Einsiedelei, und ich konnte dieß um so eher, als Rath Reiffenstein fest und eigensinnig behauptete, da ich mich durch ihn nicht habe präsentiren lassen, so könne es kein Anderer thun. Dieß gereichte mir sehr zum Vortheil, und ich benutzte immer sein Ansehen, um mich in einmal gewählter und ausgesprochener Abgeschiedenheit zu erhalten.

September.

Korrespondenz.

Rom, den 1. September 1787.

Heute, kann ich sagen, ist Egmont fertig geworden; ich habe diese Zeit her immer noch hie und da daran gearbeitet. Ich schicke ihn über Zürich; denn ich wünsche, daß Kayser Zwischenakte dazu, und was sonst von Musik nöthig ist, komponiren möge. Dann wünsch' ich euch Freude daran.

Meine Kunststudien gehen sehr vorwärts, mein Prinzip paßt überall und schließt mir Alles auf. Alles, was Künstler nur einzeln mühsam zusammensuchen müssen, liegt nun zusammen offen und frei vor mir. Ich sehe jetzt, wie viel ich nicht weiß, und der Weg ist offen, Alles zu wissen und zu begreifen.

Moritzen hat Herders Gotteslehre sehr wohl gethan; er zählt gewiß Epoche seines Lebens davon, er hat sein Gemüth dahin geneigt und war durch meinen Umgang vorbereitet; er schlug gleich wie wohl getrocknet Holz in lichte Flammen.

Rom, den 3. September.

Heute ist es jährig, daß ich mich aus Karlsbad entfernte. Welch ein Jahr, und welch eine sonderbare Epoche für mich dieser Tag, des Herzogs Geburtstag und ein Geburtstag für mich zu einem neuen Leben! Wie ich dieses Jahr genutzt, kann ich jetzt weder mir noch Andern berechnen; ich hoffe, es wird die Zeit kommen, die schöne Stunde, da ich mit euch Alles werde summiren können.

Jetzt gehen hier erst meine Studien an, und ich hätte Rom gar nicht gesehen, wenn ich früher weggegangen wäre. Man denkt sich gar nicht, was hier zu sehen und zu lernen ist; auswärts kann man keinen Begriff davon haben.

Ich bin wieder in die ägyptischen Sachen gekommen. Diese Tage war ich einige Mal bei dem großen Obelisk, der noch zerbrochen zwischen Schutt und Koth in einem Hofe liegt. Es war der Obelisk des Sesostris, in Rom zu Ehren des August aufgerichtet, und stand als Zeiger der großen Sonnenuhr, die auf dem Boden des Campus Martius gezeichnet war. Dieses älteste und herrlichste vieler Monumente liegt nun da zerbrochen, einige Seiten, wahrscheinlich durchs Feuer, verunstaltet. Und doch liegt es noch da, und die unzerstörten Seiten sind noch frisch, wie gestern gemacht, und von der schönsten Arbeit, in ihrer Art. Ich lasse jetzt eine Sphinx der Spitze, und die Gesichter von Sphinxen, Menschen, Vögeln abformen und in Gips gießen. Diese unschätzbaren Sachen muß man besitzen, besonders da man sagt, der Papst wolle ihn aufrichten lassen, da man denn die Hieroglyphen nicht mehr erreichen kann. So will ich es auch mit den besten hetruriſchen Sachen thun u. s. w. Nun modellire ich nach diesen Bildungen in Thon, um mir Alles recht eigen zu machen.

Rom, den 5. September.

Ich muß an einem Morgen schreiben, der ein festlicher Morgen für mich wird: denn heute ist Egmont eigentlich recht völlig fertig geworden. Der Titel und die Personen sind geschrieben, und einige Lücken, die ich gelassen hatte, ausgefüllt worden; nun freue ich mich schon zum Voraus auf die Stunde, in welcher ihr ihn erhalten und lesen werdet. Es sollen auch einige Zeichnungen beigelegt werden.

Rom, den 6. September.

Ich hatte mir vorgenommen, euch recht viel zu schreiben und auf den letzten Brief allerlei zu sagen; nun bin ich unterbrochen worden, und morgen geh' ich nach Frascati. Dieser Brief muß Sonnabends fort, und nun sag' ich nur noch zum Abschied wenige Worte. Wahrscheinlich habt ihr jetzt auch schönes Wetter, wie wir es unter diesem freiern Himmel genießen. Ich habe immer neue Gedanken, und da die Gegenstände um mich tausendfach sind, so wecken sie mich bald zu dieser, bald zu jener Idee. Von vielen Wegen rückt Alles gleichsam auf Einen Punkt zusammen, ja ich kann sagen, daß ich nun Licht sehe, wo es mit mir und meinen Fähigkeiten hinaus will; so alt muß man werden, um nur einen leidlichen Begriff von seinem Zustande zu haben. Es sind also die Schwaben nicht allein, die vierzig Jahre brauchen, um klug zu werden.

Ich höre, daß Herder nicht wohl ist, und bin darüber in Sorge; ich hoffe, bald bessere Nachrichten zu vernehmen.

Mir geht es immer an Leib und Seele gut, und fast kann ich hoffen, radikaliter kurirt zu werden: Alles geht wir leicht von der Hand, und manchmal kommt ein Hauch der Jugendzeit, mich anzuwehen. Egmont geht mit diesem Brief ab, wird aber später kommen, weil ich ihn auf die fahrende Post gebe. Recht neugierig und verlangend bin ich, was ihr dazu sagen werdet.

Vielleicht wäre gut, mit dem Druck bald anzufangen. Es würde mich freuen, wenn das Stück so frisch ins Publikum käme. Seht, wie ihr das einrichtet: ich will mit dem Rest des Bandes nicht zurückbleiben.

Der Gott leistet mir die beste Gesellschaft. Moritz ist dadurch wirklich aufgebaut worden: es fehlte gleichsam nur an diesem Werke, das nun als Schlußstein seine Gedanken schließt, die immer aus einander fallen wollten. Es wird recht brav. Mich hat er aufgemuntert, in natürlichen Dingen weiter vorzudringen, wo ich denn besonders in der Botanik auf ein ἓν καὶ πᾶν gekommen bin, das mich in Erstaunen setzt; wie weit es um sich greift, kann ich selbst noch nicht sehen.

Mein Prinzip, die Kunstwerke zu erklären und das auf einmal aufzuschließen, woran Künstler und Kenner sich schon seit der Wiederherstellung der Kunst zersuchen und zerstudiren, find' ich bei jeder Anwendung richtiger. Eigentlich ist's auch ein Columbisches Ei. Ohne zu sagen, daß ich einen solchen Kapitalschlüssel besitze, sprech' ich nun die Theile zweckmäßig mit den Künstlern durch und sehe, wie weit sie gekommen sind, was sie haben und wo es widerstößt. Die Thüre hab' ich offen und stehe auf der Schwelle und werde leider mich von da aus nur im Tempel umsehen können und wieder scheiden.

So viel ist gewiß, die alten Künstler haben eben so große Kenntniß der Natur und einen eben so sichern Begriff von dem, was sich vorstellen läßt und wie es vorgestellt werden muß, gehabt, als Homer. Leider ist die Anzahl der Kunstwerke der ersten Klasse gar zu klein. Wenn man aber auch diese sieht, so hat man nichts zu wünschen, als sie recht zu erkennen und dann in Friede hinzufahren. Diese hohen Kunstwerke sind zugleich als die höchsten Naturwerke von Menschen nach wahren und natürlichen Gesetzen hervorgebracht worden. Alles Willkürliche, Eingebildete fällt zusammen: da ist die Nothwendigkeit, da ist Gott.

In einigen Tagen werde ich die Arbeiten eines geschickten Architekten sehen, der selbst in Palmyra war und die Gegenstände mit großem Verstand und Geschmack gezeichnet hat. Ich gebe gleich Nachricht davon und erwarte mit Verlangen eure Gedanken über diese wichtigen Ruinen.

Freut euch mit mir, daß ich glücklich bin, ja ich kann wohl sagen, ich war es nie in dem Maße: mit der größten Ruhe und Reinheit eine eingeborene Leidenschaft befriedigen zu können und von einem anhaltenden Vergnügen einen dauernden Nutzen sich versprechen zu dürfen, ist wohl nichts Geringes. Könnte ich meinen Geliebten nur etwas von meinem Genuß und meiner Empfindung mittheilen!

Ich hoffe, die trüben Wolken am politischen Himmel sollen sich zerstreuen. Unsere modernen Kriege machen Viele unglücklich, indessen sie dauern, und Niemand glücklich, wenn sie vorbei sind.

Rom, den 12. September 1787.

Es bleibt wohl dabei, meine Lieben, daß ich ein Mensch bin, der von der Mühe lebt. Diese Tage her habe ich wieder mehr gearbeitet als genossen. Nun geht die Woche zu Ende, und ihr sollt ein Blatt haben.

Es ist ein Leid, daß die Aloe in Belvedere eben das Jahr meiner Abwesenheit wählt, um zu blühen. In Sicilien war ich zu früh; hier blüht dieß Jahr nur Eine, nicht groß, und sie steht so hoch, daß man nicht dazu kann. Es ist allerdings ein indianisch Gewächs, auch in diesen Gegenden nicht recht zu Hause.

Des Engländers Beschreibungen machen mir wenig Freude. Die Geistlichen müssen sich in England sehr in Acht nehmen, dagegen haben sie auch das übrige Publikum in der Flucht. Der freie Engländer muß in sittlichen Schriften sehr eingeschränkt eingehen.

Die Schwanzmenschen wundern mich nicht; nach der Beschreibung ist es etwas sehr Natürliches. Es stehen weit wunderbarere

Sachen täglich vor unſern Augen, die wir nicht achten, weil ſie nicht ſo nah mit uns verwandt ſind.

Daß B., wie mehr Menſchen, die kein Gefühl ächter Gottesverehrung während ihres Lebens gehabt haben, in ihrem Alter fromm werden, wie man's heißt, iſt auch recht gut, wenn man nur ſich nicht mit ihnen erbauen ſoll.

Einige Tage war ich in Frascati mit Rath Reiffenſtein; Angelika kam Sonntags, uns abzuholen. Es iſt ein Paradies.

Erwin und Elmire iſt zur Hälfte ſchon umgeſchrieben. Ich habe geſucht, dem Stückchen mehr Intereſſe und Leben zu verſchaffen, und habe den äußerſt platten Dialog ganz weggeſchmiſſen. Es iſt Schülerarbeit oder vielmehr Sudelei. Die artigen Geſänge, worauf ſich Alles dreht, bleiben alle wie natürlich.

Die Künſte werden auch fortgetrieben, daß es ſauſt und brauſt.

Meine Büſte iſt ſehr gut gerathen; Jedermann iſt damit zufrieden. Gewiß iſt ſie in einem ſchönen und edeln Styl gearbeitet, und ich habe nichts dagegen, daß die Idee, als hätte ich ſo ausgeſehen, in der Welt bleibt. Sie wird nun gleich in Marmor angefangen und zuletzt auch in den Marmor nach der Natur gearbeitet. Der Transport iſt ſo läſtig, ſonſt ſchickte ich gleich einen Abguß; vielleicht einmal mit einem Schiffstransport, denn einige Kiſten werd' ich doch zuletzt zuſammenpacken.

Iſt denn Kranz noch nicht angekommen, dem ich eine Schachtel für die Kinder mitgab?

Sie haben jetzt wieder eine gar grazioſe Operette auf dem Theater in Valle, nachdem zwei jämmerlich verunglückt waren. Die Leute ſpielen mit viel Luſt, und es harmonirt Alles zuſammen. Nun wird es bald aufs Land gehen. Es hat einige Mal geregnet; das Wetter iſt abgekühlt, und die Gegend macht ſich wieder grün.

Von der großen Eruption des Aetna werden euch die Zeitungen geſagt haben oder ſagen.

Rom, den 15. September.

Nun hab' ich auch Trencks Leben geleſen; es iſt intereſſant genug, und laſſen ſich Reflexionen genug darüber machen.

Mein nächſter Brief wird meine Bekanntſchaft mit einem merkwürdigen Reiſenden erzählen, die ich morgen machen ſoll.

Freuet euch übrigens meines hieſigen Aufenthalts! Rom iſt mir nun ganz familiär, und ich habe faſt nichts mehr drin, was mich überſpannte. Die Gegenſtände haben mich nach und nach zu ſich hinaufgehoben. Ich genieße immer reiner, immer mit mehr Kenntniß; das gute Glück wird immer weiter helfen.

Hier liegt ein Blatt bei, das ich, abgeſchrieben, den Freunden

mitzutheilen bitte. Auch darum ist der Aufenthalt in Rom so interessant, weil es ein Mittelpunkt ist, nach dem sich so Vieles hinzieht. Die Sachen des Cassas sind außerordentlich schön. Ich habe ihm Manches in Gedanken gestohlen, das ich euch mitbringen will.

Ich bin immer fleißig. Nun hab' ich ein Köpfchen nach Gips gezeichnet, um zu sehen, ob mein Principium Stich hält. Ich finde, es paßt vollkommen und erleichtert erstaunend das Machen. Man wollte nicht glauben, daß ich's gemacht habe, und doch ist es noch nichts. Ich sehe nun wohl, wie weit sich's mit Applikation bringen ließe.

Montag geht es wieder nach Frascati. Ich will sorgen, daß doch heute über acht Tage ein Brief abgehen kann. Dann werd' ich wohl nach Albano gehen. Es wird recht fleißig nach der Natur gezeichnet werden. Ich mag nun gar nichts mehr wissen, als etwas hervorzubringen und meinen Sinn recht zu üben. Ich liege an dieser Krankheit von Jugend auf krank, und gebe Gott, daß sie sich einmal auflöse!

Rom, den 22. September.

Gestern war eine Prozession, wo sie das Blut des heiligen Franciscus herumtrugen; ich spekulirte auf Köpfe und Gesichter, indeß die Reihen von Ordensgeistlichen vorbeizogen.

Ich habe mir eine Sammlung von zweihundert der besten Antiken-Gemmenabdrücke angeschafft. Es ist das Schönste, was man von alter Arbeit hat, und zum Theil sind sie auch wegen der artigen Gedanken gewählt. Man kann von Rom nichts Kostbareres mitnehmen, besonders da die Abdrücke so außerordentlich schön und scharf sind.

Wie manches Gute werd' ich mitbringen, wenn ich mit meinem Schiffchen zurückkehre; doch vor Allem ein fröhliches Herz, fähiger, das Glück, was mir Liebe und Freundschaft zudenkt, zu genießen. Nur muß ich nichts wieder unternehmen, was außer dem Kreise meiner Fähigkeit liegt, wo ich mich nur abarbeite und nichts fruchte.

Noch ein Blatt, meine Lieben, muß ich euch mit dieser Post eilig schicken. Heute war mir ein sehr merkwürdiger Tag. Briefe von vielen Freunden, von der Herzogin-Mutter, Nachricht von meinem gefeierten Geburtsfeste, und endlich meine Schriften.

Es ist mir wirklich sonderbar zu Muthe, daß diese vier zarten Bändchen, die Resultate eines halben Lebens, mich in Rom aufsuchen. Ich kann wohl sagen, es ist kein Buchstabe drin, der nicht gelebt, empfunden, genossen, gelitten, gedacht wäre; und

ſie ſprechen mich nun alle deſto lebhafter an. Meine Sorge und Hoffnung iſt, daß die vier folgenden nicht hinter dieſen bleiben. Ich danke euch für Alles, was ihr an dieſen Blättern gethan habt, und wünſche euch auch Freude bringen zu können. Sorgt auch für die folgenden mit treuen Herzen!

Ihr vexirt mich über die Provinzen, und ich geſtehe, der Ausdruck iſt ſehr uneigentlich. Da kann man aber ſehen, wie man ſich in Rom angewöhnt, Alles grandios zu denken. Wirklich ſchein' ich mich zu nationaliſiren; denn man giebt den Römern ſchuld, daß ſie nur von cose grosse wiſſen und reden mögen.

Ich bin immer fleißig und halte mich nun an die menſchliche Figur. O wie weit und lang iſt die Kunſt, und wie unendlich wird die Welt, wenn man ſich nur einmal recht ans Endliche halten mag!

Dinſtag den 25. geh' ich nach Frascati und werde auch dort mühen und arbeiten. Es fängt nun an zu gehen. Wenn es nur einmal recht gienge!

Mir iſt aufgefallen, daß in einer großen Stadt, in einem weiten Kreis auch der Aermſte, der Geringſte ſich empfindet und an einem kleinen Orte der Beſte, der Reichſte ſich nicht fühlen, nicht Athem ſchöpfen kann.

Frascati, den 28. September 1787.

Ich bin hier ſehr glücklich: es wird den ganzen Tag bis in die Nacht gezeichnet, gemalt, getuſcht, geklebt, Handwerk und Kunſt recht ex professo getrieben. Rath Reiffenſtein, mein Wirth, leiſtet Geſellſchaft, und wir ſind munter und luſtig. Abends werden die Villen im Mondſchein beſucht und ſogar im Dunkeln die frappanteſten Motive nachgezeichnet. Einige haben wir aufgejagt, die ich nur einmal auszuführen wünſche. Nun hoff' ich, daß auch die Zeit des Vollendens kommen wird. Die Vollendung liegt nur zu weit, wenn man weit ſieht.

Geſtern fuhren wir nach Albano und wieder zurück; auch auf dieſem Wege ſind viele Vögel im Fluge geſchoſſen worden. Hier, wo man recht in der Fülle ſitzt, kann man ſich was zu gute thun; auch brenne ich recht vor Leidenſchaft, mir Alles zuzueignen, und ich fühle, daß ſich mein Geſchmack reinigt, nach dem Maße, wie meine Seele mehr Gegenſtände faßt. Wenn ich nur ſtatt all des Redens einmal etwas Gutes ſchicken könnte! Einige Kleinigkeiten gehen mit einem Landsmann an euch ab.

Wahrſcheinlich hab' ich die Freude, Kayſern in Rom zu ſehen. So wird ſich denn auch noch die Muſik zu mir geſellen, um den Reihen zu ſchließen, den die Künſte um mich ziehen, gleichſam

als wollten sie mich verhindern, nach meinen Freunden zu sehen. Und doch darf ich kaum das Kapitel berühren, wie sehr allein ich mich oft fühle, und welche Sehnsucht mich ergreift, bei euch zu sein. Ich lebe doch nur im Grunde im Taumel weg, will und kann nicht weiter denken.

Mit Moritz hab' ich recht gute Stunden und habe angefangen, ihm mein Pflanzensystem zu erklären und jedesmal in seiner Gegenwart aufzuschreiben, wie weit wir gekommen sind. Auf diese Art konnt' ich allein etwas von meinen Gedanken zu Papier bringen. Wie faßlich aber das Abstrakteste von dieser Vorstellungsart wird, wenn es mit der rechten Methode vorgetragen wird und eine vorbereitete Seele findet, seh' ich an meinem neuen Schüler. Er hat eine große Freude daran und rückt immer selbst mit Schlüssen vorwärts. Doch auf alle Fälle ist's schwer zu schreiben und unmöglich aus dem bloßen Lesen zu begreifen, wenn auch Alles noch so eigentlich und scharf geschrieben wäre.

So lebe ich denn glücklich, weil ich in dem bin, was meines Vaters ist. Grüßt Alle, die mir's gönnen und mir direkt oder indirekt helfen, mich fördern und erhalten!

Bericht.

Der 3. September war mir heute doppelt und dreifach merkwürdig, um ihn zu feiern. Es war der Geburtstag meines Fürsten, welcher eine treue Neigung mit so mannigfaltigem Guten zu erwiedern wußte; es war der Jahrestag meiner Hegire von Karlsbad, und noch durfte ich nicht zurückschauen, was ein so bedeutend durchlebter, völlig fremder Zustand auf mich gewirkt, mir gebracht und verliehen; wie mir auch nicht Raum zu vielem Nachdenken übrig blieb.

Rom hat den eignen großen Vorzug, daß es als Mittelpunkt künstlerischer Thätigkeit anzusehen ist. Gebildete Reisende sprechen ein; sie sind ihrem kürzern oder längern Aufenthalte hier gar Vieles schuldig; sie ziehen weiter, wirken und sammeln, und wenn sie bereichert nach Hause kommen, so rechnen sie sich's zur Ehre und Freude, das Erworbene auszulegen und ein Opfer der Dankbarkeit ihren entfernten und gegenwärtigen Lehrern darzubringen.

Ein französischer Architekt, mit Namen Cassas, kam von seiner Reise in den Orient zurück; er hatte die wichtigsten alten Monumente, besonders die noch nicht herausgegebenen, gemessen, auch die Gegenden, wie sie anzuschauen sind, gezeichnet, nicht weniger alte zerfallene und zerstörte Zustände bildlich wieder hergestellt und einen Theil seiner Zeichnungen, von großer Präcision und Ge-

ſchmack, mit der Feder umriſſen und mit Aquarellfarben belebt, dem Auge dargeſtellt.

1. Das Serail von Konſtantinopel von der Seeſeite mit einem Theil der Stadt und der Sophienmoſchee. Auf der reizendſten Spitze von Europa iſt der Wohnort des Großherrn ſo luſtig angebaut, als man es nur denken kann. Hohe und immer reſpektirte Bäume ſtehen in großen, meiſt verbundenen Gruppen hinter einander; darunter ſieht man nicht etwa große Mauern und Paläſte, ſondern Häuschen, Gitterwerke, Gänge, Kioske, ausgeſpannte Teppiche, ſo häuslich klein und freundlich durch einander gemiſcht, daß es eine Luſt iſt. Da die Zeichnung mit Farben ausgeführt iſt, macht es einen gar freundlichen Effekt. Eine ſchöne Strecke Meer beſpült die ſo bebaute Küſte. Gegenüber liegt Aſien, und man ſieht in die Meerenge, die nach den Dardanellen führt. Die Zeichnung iſt bei 7 Fuß lang und 3 bis 4 hoch.

2. Generalausſicht der Ruinen von Palmyra, in derſelben Größe. Er zeigte uns vorher einen Grundriß der Stadt, wie er ihn aus den Trümmern herausgeſucht. Eine Kolonnade, auf eine italiäniſche Meile lang, gieng vom Thore durch die Stadt bis zum Sonnentempel, nicht in ganz gerader Linie; ſie macht in der Mitte ein ſanftes Knie. Die Kolonnade war von vier Säulenreihen, die Säule zehn Diameter hoch. Man ſieht nicht, daß ſie oben bedeckt geweſen; er glaubt, es ſei durch Teppiche geſchehen. Auf der großen Zeichnung erſcheint ein Theil der Kolonnade noch aufrecht ſtehend im Vordergrunde. Eine Karavane, die eben quer durchzieht, iſt mit vielem Glück angebracht. Im Hintergrunde ſteht der Sonnentempel, und auf der rechten Seite zieht ſich eine große Fläche hin, auf welcher einige Janitſcharen in Carrière forteilen. Das ſonderbarſte Phänomen iſt: eine blaue Linie, wie eine Meereslinie, ſchließt das Bild. Er erklärte es uns, daß der Horizont der Wüſte, der in der Ferne blau werden muß, ſo völlig wie das Meer den Geſichtskreis ſchließt, daß es eben ſo in der Natur das Auge trügt, wie es uns im Bilde anfangs getrogen, da wir doch wußten, daß Palmyra vom Meer entfernt genug ſei.

3. Gräber von Palmyra.

4. Reſtauration des Sonnentempels zu Balbeck; auch eine Landſchaft mit den Ruinen, wie ſie ſtehen.

5. Die große Moſchee zu Jeruſalem, auf den Grund des Salomoniſchen Tempels gebaut.

6. Ruinen eines kleinen Tempels in Phönicien.

7. Gegend am Fuße des Bergs Libanon, anmuthig, wie man ſie denken mag. Ein Pinienwäldchen, ein Waſſer, daran Hängeweiden und Gräber drunter, der Berg in der Entfernung.

8. Türkiſche Gräber. Jeder Grabſtein trägt den Hauptſchmuck

des Verstorbenen, und da sich die Türken durch den Kopfschmuck unterscheiden, so sieht man gleich die Würde des Begrabenen. Auf den Gräbern der Jungfrauen werden Blumen mit großer Sorgfalt erzogen.

9. Aegyptische Pyramide mit dem großen Sphinxkopfe. Er sei, sagt Cassas, in einen Kalkfelsen gehauen, und weil derselbe Sprünge gehabt und Ungleichheiten, habe man den Koloß mit Stuck überzogen und gemalt, wie man noch in den Falten des Kopfschmuckes bemerke. Eine Gesichtspartie ist etwa zehn Schuh hoch. Auf der Unterlippe hat er bequem spazieren können.

10. Eine Pyramide, nach einigen Urkunden, Anlässen und Muthmaßungen restaurirt. Sie hat von vier Seiten vorspringende Hallen mit daneben stehenden Obelisken; nach den Hallen gehen Gänge hin, mit Sphinxen besetzt, wie sich solche noch in Oberägypten befinden. Es ist diese Zeichnung die ungeheuerste Architekturidee, die ich zeitlebens gesehen, und ich glaube nicht, daß man weiter kann.

Abends, nachdem wir alle diese schönen Sachen mit behaglicher Muße betrachtet, giengen wir in die Gärten auf dem Palatin, wodurch die Räume zwischen den Ruinen der Kaiserpaläste urbar und anmuthig gemacht worden. Dort auf einem freien Gesellschaftsplatze, wo man unter herrlichen Bäumen die Fragmente verzierter Kapitäler, glatter und cannelirter Säulen, zerstückte Basreliefe, und was man noch der Art im weiten Kreise umhergelegt hatte, wie man sonsten Tische, Stühle und Bänke zu heiterer Versammlung im Freien anzubringen pflegt — dort genossen wir der reizenden Zeit nach Herzens Lust, und als wir die mannigfaltigste Aussicht mit frisch gewaschenen und gebildeten Augen bei Sonnenuntergang überschauten, mußten wir gestehen, daß dieses Bild auf alle die andern, die man uns heute gezeigt, noch recht gut anzusehen sei. In demselbigen Geschmack von Cassas gezeichnet und gefärbt, würde es überall Entzücken erregen. Und so wird uns durch künstlerische Arbeiten nach und nach das Auge so gestimmt, daß wir für die Gegenwart der Natur immer empfänglicher und für die Schönheiten, die sie darbietet, immer offener werden.

Nun aber mußte des nächsten Tages uns zu scherzhaften Unterhaltungen dienen, daß gerade das, was wir bei dem Künstler Großes und Gränzenloses gesehen, uns in eine niedrige, unwürdige Enge zu begeben veranlassen sollte. Die herrlichen ägyptischen Denkmale erinnerten uns an den mächtigen Obelisk, der, auf dem Marsfelde durch August errichtet, als Sonnenweiser diente, nunmehr aber in Stücken, umzäunt von einem Bretterverschlag, in einem schmutzigen Winkel auf den kühnen Architekten

wartete, der ihn aufzuerstehen berufen möchte. (NB. Jetzt ist er auf dem Platz Monte Citorio wieder aufgerichtet und dient, wie zur Römerzeit, abermals als Sonnenweiser.) Er ist aus dem ächtesten ägyptischen Granit gehauen, überall mit zierlichen naiven Figuren, obgleich in dem bekannten Styl, übersät. Merkwürdig war es, als wir neben der sonst in die Luft gerichteten Spitze standen, auf den Zuschärfungen derselben Sphinx nach Sphinxen auf das zierlichste abgebildet zu sehen, früher keinem menschlichen Auge, sondern nur den Strahlen der Sonne erreichbar. Hier tritt der Fall ein, daß das Gottesdienstliche der Kunst nicht auf einen Effekt berechnet ist, den es auf den menschlichen Anblick machen soll. Wir machten Anstalt, diese heiligen Bilder abgießen zu lassen, um das bequem noch vor Augen zu sehen, was sonst gegen die Wolkenregion hinaufgerichtet war.

In dem widerwärtigen Raume, worin wir uns mit dem würdigsten Werke befanden, konnten wir uns nicht entbrechen, Rom als ein Quodlibet anzusehen, aber als einziges in seiner Art; denn auch in diesem Sinne hat diese ungeheure Lokalität die größten Vorzüge. Hier brachte der Zufall nichts hervor, er zerstörte nur: alles Zertrümmerte ist ehrwürdig; die Unform der Ruinen deutet auf uralte Regelmäßigkeit, welche sich in neuen, großen Formen der Kirchen und Paläste wieder hervorthat.

Jene bald gefertigten Abgüsse brachten in Erinnerung, daß in der großen Dehnischen Pastensammlung, wovon die Drücke im Ganzen und theilweise verkäuflich waren, auch einiges Aegyptische zu sehen sei; und wie sich denn eins aus dem andern ergiebt, so wählte ich aus gedachter Sammlung die vorzüglichsten und bestellte solche bei den Inhabern. Solche Abdrücke sind der größte Schatz und ein Fundament, das der in seinen Mitteln beschränkte Liebhaber zu künftigem großen, mannigfaltigen Vortheil bei sich niederlegen kann.

Die vier ersten Bände meiner Schriften, bei Göschen, waren angekommen und das Prachtexemplar sogleich in die Hände Angelika's gegeben, die daran ihre Muttersprache aufs neue zu beloben Ursach zu finden glaubte.

Ich aber durfte den Betrachtungen nicht nachhängen, die sich mir bei dem Rückblick auf meine frühern Thätigkeiten lebhaft aufdrangen. Ich wußte nicht, wie weit der eingeschlagene Weg mich führen würde; ich konnte nicht einsehen, in wiefern jenes frühere Bestreben gelingen und wiefern der Erfolg dieses Sehnens und Wandelns die aufgewendete Mühe belohnen würde.

Aber es blieb mir auch weder Zeit noch Raum, rückwärts zu schauen und zu denken. Die über organische Natur, deren Bilden und Umbilden mir gleichsam eingeimpften Ideen erlaubten keinen

Stillstand, und indem mir Nachdenkendem eine Folge nach der andern sich entwickelte, so bedurfte ich zu eigener Ausbildung täglich und stündlich irgend einer Art von Mittheilung. Ich versuchte es mit Moritz und trug ihm, so viel ich vermochte, die Metamorphose der Pflanzen vor; und er, ein seltsames Gefäß, das, immer leer und inhaltsbedürftig, nach Gegenständen lechzte, die er sich aneignen könnte, griff endlich mit ein, dergestalt wenigstens, daß ich meine Vorträge fortzusetzen Muth behielt.

Hier kam uns ein merkwürdiges Buch, ich will nicht fragen, ob zu Statten, aber doch zu bedeutender Anregung: Herders Werk, das unter einem lakonischen Titel: Ueber Gott und göttliche Dinge, die verschiedenen Ansichten in Gesprächsform vorzutragen bemüht war. Mich versetzte diese Mittheilung in jene Zeiten, wo ich, an der Seite des trefflichen Freundes, über diese Angelegenheiten mich mündlich zu unterhalten oft veranlaßt war. Wundersam jedoch kontrastirte dieser in den höchsten frommen Betrachtungen versirende Band mit der Verehrung, zu der uns das Fest eines besondern Heiligen aufrief.

Am 21. September ward das Andenken des heiligen Franciscus gefeiert und sein Blut in langgedehnter Prozession von Mönchen und Gläubigen in der Stadt umhergetragen. Aufmerksam ward ich bei dem Vorbeiziehen so vieler Mönche, deren einfache Kleidung das Auge nur auf die Betrachtung des Kopfes hinzog. Es war mir auffallend, daß eigentlich Haar und Bart dazu gehören, um sich von dem männlichen Individuum einen Begriff zu machen. Erst mit Aufmerksamkeit, dann mit Erstaunen musterte ich die vor mir vorüberziehende Reihe und war wirklich entzückt, zu sehen, daß ein Gesicht, von Haar und Bart in einen Rahmen eingefaßt, sich ganz anders ausnahm, als das bartlose Volk umher. Und ich konnte nun wohl finden, daß dergleichen Gesichter, in Gemälden dargestellt, einen ganz unnennbaren Reiz auf den Beschauer ausüben mußten.

Hofrath Reiffenstein, welcher sein Amt, Fremde zu führen und zu unterhalten, gehörig ausstudirt hatte, konnte freilich im Laufe seines Geschäfts nur allzubald gewahr werden, daß Personen, welche wenig mehr nach Rom bringen als Luft, zu sehen und sich zu zerstreuen, mitunter an der grimmigsten Langeweile zu leiden haben, indem ihnen die gewohnte Ausfüllung müßiger Stunden in einem fremden Lande durchaus zu fehlen pflegt. Auch war dem praktischen Menschenkenner gar wohl bekannt, wie sehr ein bloßes Beschauen ermüde, und wie nöthig es sei, seine Freunde durch irgend eine Selbstthätigkeit zu unterhalten und zu beruhigen. Zwei Gegenstände hatte er sich deßhalb ausersehen, worauf er ihre Geschäftigkeit zu richten pflegte, die Wachsmalerei

und die Pastenfabrikation. Jene Kunst, eine Wachsseife zum Bindemittel der Farben anzuwenden, war erst vor kurzem wieder in den Gang gekommen, und da es in der Kunstwelt hauptsächlich darum zu thun ist, die Künstler auf irgend eine Weise zu beschäftigen, so giebt eine neue Art, das Gewohnte zu thun, immer wieder frische Aufmerksamkeit und lebhaften Anlaß, etwas, was man auf die alte Weise zu unternehmen nicht Lust hätte, in einer neuen zu versuchen.

Das kühne Unternehmen, für die Kaiserin Katharina die Raphaelschen Logen in einer Kopie zu verwirklichen und die Wiederholung sämmtlicher Architektur mit der Fülle ihrer Zierrathen in Petersburg möglich zu machen, ward durch diese neue Technik begünstigt, ja wäre vielleicht ohne dieselbe nicht auszuführen gewesen. Man ließ dieselben Felder, Wandtheile, Sockel, Pilaster, Kapitäler, Gesimse aus den stärksten Bohlen und Klötzen eines dauerhaften Kastanienholzes verfertigen, überzog sie mit Leinwand, welche, grundirt, sodann der Enkaustik zur sichern Unterlage diente. Dieses Werk, womit sich besonders Unterberger, nach Anleitung Reiffensteins, mehrere Jahre beschäftigt hatte, mit großer Gewissenhaftigkeit ausgeführt, war schon abgegangen, als ich ankam, und es konnte mir nur, was von jenem großen Unternehmen übrig blieb, bekannt und anschaulich werden.

Nun aber war durch eine solche Ausführung die Enkaustik zu hohen Ehren gelangt: Fremde von einigem Talent sollten praktisch damit bekannt werden; zugerichtete Farbengarnituren waren um leichten Preis zu haben; man kochte die Seife selbst, genug, man hatte immer etwas zu thun und zu kramen, wo sich nur ein müßiger, loser Augenblick zeigte. Auch mittlere Künstler wurden als Lehrende und Nachhelfende beschäftigt, und ich habe wohl einigemal Fremde gesehen, welche ihre römischen enkaustischen Arbeiten höchst behaglich als selbstverfertigt einpackten und mit zurück ins Vaterland nahmen.

Die andere Beschäftigung, Pasten zu fabriziren, war mehr für Männer geeignet. Ein großes altes Küchengewölbe im Reiffensteinischen Quartier gab dazu die beste Gelegenheit. Hier hatte man mehr als nöthigen Raum zu einem solchen Geschäft. Die refraktäre, in Feuer unschmelzbare Masse wurde aufs zarteste pulverisirt und durchgesiebt, der daraus geknetete Teig in Pasten eingedruckt, sorgfältig getrocknet und sodann, mit einem eisernen Ring umgeben, in die Gluth gebracht, ferner die geschmolzene Glasmasse darauf gedruckt, wodurch doch immer ein kleines Kunstwerk zum Vorschein kam, das einen jeden freuen mußte, der es seinen eigenen Fingern zu verdanken hatte.

Hofrath Reiffenstein, welcher mich zwar willig und geschäftig in

diese Thätigkeiten eingeführt hatte, merkte gar bald, daß mir eine fortgesetzte Beschäftigung der Art nicht zusagte, daß mein eigentlicher Trieb war, durch Nachbildung von Natur- und Kunstgegenständen Hand und Augen möglichst zu steigern. Auch war die große Hitze kaum vorübergegangen, als er mich schon, in Gesellschaft von einigen Künstlern, nach Frascati führte, wo man in einem wohleingerichteten Privathause Unterkommen und das nächste Bedürfniß fand und nun, den ganzen Tag im Freien, sich Abends gern um einen großen Ahorntisch versammelte. Georg Schütz, ein Frankfurter, geschickt, ohne eminentes Talent, eher einem gewissen anständigen Behagen als anhaltender künstlerischer Thätigkeit ergeben, weßwegen ihn die Römer auch il Barone nannten, begleitete mich auf meinen Wanderungen und ward mir vielfach nützlich. Wenn man bedenkt, daß Jahrhunderte hier im höchsten Sinne architektonisch gewaltet, daß auf übrig gebliebenen mächtigen Substruktionen die künstlerischen Gedanken vorzüglicher Geister sich hervorgehoben und den Augen dargestellt, so wird man begreifen, wie sich Geist und Aug' entzücken müssen, wenn man unter jeder Beleuchtung diese vielfachen horizontalen und tausend vertikalen Linien unterbrochen und geschmückt wie eine stumme Musik mit den Augen auffaßt, und wie Alles, was klein und beschränkt in uns ist, nicht ohne Schmerz erregt und ausgetrieben wird. Besonders ist die Fülle der Mondscheinbilder über alle Begriffe, wo das einzeln Unterhaltende, vielleicht störend zu Nennende durchaus zurücktritt und nur die großen Massen von Licht und Schatten ungeheuer anmuthige, symmetrisch harmonische Riesenkörper dem Auge entgegentragen. Dagegen fehlte es denn auch Abends nicht an unterrichtender, oft aber auch neckischer Unterhaltung.

So darf man nicht verschweigen, daß junge Künstler, die Eigenheiten des wackern Reiffenstein, die man Schwachheiten zu nennen pflegt, kennend und bemerkend, darüber sich oft im Stillen scherzhaft und spottend unterhielten. Nun war eines Abends der Apoll von Belvedere, als eine unversiegbare Quelle künstlerischer Unterhaltung, wieder zum Gespräch gelangt, und bei der Bemerkung, daß die Ohren an diesem trefflichen Kopfe doch nicht sonderlich gearbeitet seien, kam die Rede ganz natürlich auf die Würde und Schönheit dieses Organs, die Schwierigkeit, ein schönes in der Natur zu finden und es künstlerisch ebenmäßig nachzubilden. Da nun Schütz wegen seiner hübschen Ohren bekannt war, ersuchte ich ihn, mir bei der Lampe zu sitzen, bis ich das vorzüglich gut gebildete — es war ohne Frage das rechte — sorgfältig abgezeichnet hätte. Nun kam er mit seiner starren Modellstellung gerade dem Rath Reiffenstein gegenüber zu sitzen, von welchem er die Augen nicht abwenden konnte noch durfte. Jener

fieng nun an, seine wiederholt angepriesenen Lehren vorzutragen, man müßte sich nämlich nicht gleich unmittelbar an das Beste wenden, sondern erst bei den Carraccis anfangen, und zwar in der Farnesischen Galerie, dann zum Raphael übergehen und zuletzt den Apoll von Belvedere so oft zeichnen, bis man ihn auswendig könne, da denn nicht viel Weiteres zu wünschen und zu hoffen sein würde.

Der gute Schütz ward von einem solchen innerlichen Anfall von Lachen ergriffen, den er äußerlich kaum zu bergen wußte, welche Pein sich immer vermehrte, je länger ich ihn in ruhiger Stellung zu halten trachtete. So kann der Lehrer, der Wohlthäter immer wegen seines individuellen, unbillig aufgenommenen Zustandes einer spöttischen Undankbarkeit erwarten.

Eine herrliche, obgleich nicht unerwartete Aussicht ward uns aus den Fenstern der Villa des Fürsten Aldobrandini, der, gerade auf dem Lande gegenwärtig, uns freundlich einlud und uns in Gesellschaft seiner geistlichen und weltlichen Hausgenossen an einer gut besetzten Tafel festlich bewirthete. Es läßt sich denken, daß man das Schloß dergestalt angelegt hat, die Herrlichkeit der Hügel und des flachen Landes mit Einem Blick übersehen zu können. Man spricht viel von Lusthäusern; aber man müßte von hier aus umherblicken, um sich zu überzeugen, daß nicht leicht ein Haus lustiger gelegen sein könne.

Hier aber finde ich mich gedrängt, eine Betrachtung einzufügen, deren ernste Bedeutung ich wohl empfehlen darf. Sie giebt Licht über das Vorgetragene und verbreitet's über das Folgende; auch wird mancher gute, sich heranbildende Geist Anlaß daher zur Selbstprüfung gewinnen.

Lebhaft vordringende Geister begnügen sich nicht mit dem Genusse, sie verlangen Kenntniß. Diese treibt sie zur Selbstthätigkeit, und wie es ihr nun auch gelingen möge, so fühlt man zuletzt, daß man nichts richtig beurtheilt, als was man selbst hervorbringen kann. Doch hierüber kommt der Mensch nicht leicht ins Klare, und daraus entstehen gewisse falsche Bestrebungen, welche um desto ängstlicher werden, je redlicher und reiner die Absicht ist. Indeß fiengen mir in dieser Zeit an Zweifel und Vermuthungen aufzusteigen, die mich mitten in diesen angenehmen Zuständen beunruhigten; denn ich mußte bald empfinden, daß der eigentliche Wunsch und die Absicht meines Hierseins schwerlich erfüllt werden dürfte.

Nunmehr aber, nach Verlauf einiger vergnügter Tage, kehrten wir nach Rom zurück, wo wir durch eine neue, höchst anmuthige Oper im hellen, vollgedrängten Saal für die vermißte

Himmelsfreiheit entschädigt werden sollten. Die deutsche Künstlerbank, eine der vordersten im Parterre, war wie sonst dicht besetzt, und dießmal fehlte es nicht an Beifallklatschen und Rufen, um sowohl wegen der gegenwärtigen als vergangenen Genüsse unsere Schuldigkeit abzutragen. Ja wir hatten es erreicht, daß wir durch ein künstliches, erst leiseres, dann stärkeres, zuletzt gebietendes Zitti-Rufen jederzeit mit dem Ritornell einer eintretenden beliebten Arie oder sonst gefälligen Partie das ganze laut schwätzende Publikum zum Schweigen brachten, weßhalb uns denn unsere Freunde von oben die Artigkeit erwiesen, die interessantesten Exhibitionen nach unserer Seite zu richten.

Oktober.

Korrespondenz.

Frascati, den 2. Oktober 1787.

Ich muß bei Zeiten ein Blättchen anfangen, wenn ihr es zur rechten Zeit erhalten sollt. Eigentlich hab' ich viel und nicht viel zu sagen. Es wird immerfort gezeichnet, und ich denke dabei im Stillen an meine Freunde. Diese Tage empfand ich wieder viel Sehnsucht nach Hause, vielleicht eben weil es mir hier so wohl geht und ich doch fühle, daß mir mein Liebstes fehlt.

Ich bin in einer recht wunderlichen Lage und will mich eben zusammennehmen, jeden Tag nutzen, thun, was zu thun ist, und so diesen Winter durch arbeiten.

Ihr glaubt nicht, wie nützlich, aber auch wie schwer es mir war, dieses ganze Jahr absolut unter fremden Menschen zu leben, besonders da Tischbein — dieß sei unter uns gesagt — nicht so einschlug, wie ich hoffte. Es ist ein wirklich guter Mensch, aber er ist nicht so rein, so natürlich, so offen wie seine Briefe. Seinen Charakter kann ich nur mündlich schildern, um ihm nicht unrecht zu thun; und was will eine Schilderung heißen, die man so macht! Das Leben eines Menschen ist sein Charakter. Nun hab' ich Hoffnung, Kaysern zu besitzen; dieser wird mir zu großer Freude sein. Gebe der Himmel, daß sich nichts dazwischen stelle!

Meine erste Angelegenheit ist und bleibt, daß ich es im Zeichnen zu einem gewissen Grade bringe, wo man mit Leichtigkeit etwas macht und nicht wieder zurücklernt, noch so lange stille steht, wie ich wohl leider die schönste Zeit des Lebens versäumt habe. Doch muß man sich selbst entschuldigen. Zeichnen, um zu zeichnen, wäre wie reden, um zu reden. Wenn ich nichts auszudrücken habe, wenn mich nichts anreizt, wenn ich würdige

Gegenstände erst mühsam aufsuchen muß, ja mit allem Suchen sie kaum finde, wo soll da der Nachahmungstrieb herkommen? In diesen Gegenden muß man zum Künstler werden: so dringt sich Alles auf; man wird voller und voller, und gezwungen, etwas zu machen. Nach meiner Anlage und meiner Kenntniß des Weges bin ich überzeugt, daß ich hier in einigen Jahren sehr weit kommen müßte.

Ihr verlangt, meine Lieben, daß ich von mir selbst schreibe, und seht, wie ich's thue; wenn wir wieder zusammenkommen, sollt ihr gar Manches hören. Ich habe Gelegenheit gehabt, über mich selbst und andere, über Welt und Geschichte viel nachzudenken, wovon ich manches Gute, wenn gleich nicht Neue, auf meine Art mittheilen werde. Zuletzt wird alles im Wilhelm gefaßt und geschlossen.

Moritz ist bisher mein liebster Gesellschafter geblieben, ob ich gleich bei ihm fürchtete und fast noch fürchte, er möchte aus meinem Umgange nur klüger und weder richtiger, besser, noch glücklicher werden — eine Sorge, die mich immer zurückhält, ganz offen zu sein.

Auch im Allgemeinen mit mehreren Menschen zu leben geht mir ganz gut. Ich sehe eines Jeden Gemüthsart und Handelsweise. Der eine spielt sein Spiel, der andere nicht; dieser wird vorwärts kommen, jener schwerlich. Einer sammelt, einer zerstreut; einem genügt alles, dem andern nichts. Der hat Talent und übt's nicht, jener hat keins und ist fleißig u. s. w. Das Alles sehe ich und mich mitten drin; es vergnügt mich und giebt mir, da ich keinen Theil an den Menschen, nichts an ihnen zu verantworten habe, keinen bösen Humor. Nur alsdann, meine Lieben, wenn jeder nach seiner Weise handelt und zuletzt noch prätendirt, daß ein Ganzes werden, sein und bleiben solle, es zunächst von mir prätendirt, dann bleibt einem nichts übrig, als zu scheiden — oder toll zu werden.

Albano, den 5. Oktober 1787.

Ich will sehen, daß ich diesen Brief noch zur morgenden Post nach Rom schaffe, daß ich auf diesem Blatt nur den tausendsten Theil sage von dem, was ich zu sagen habe.

Eure Blätter hab' ich zu gleicher Zeit mit den zerstreuten, besser gesammelten Blättern, den Ideen und den vier Saffianbänden erhalten, gestern als ich im Begriff war, von Frascati abzufahren. Es ist mir nun ein Schatz auf die ganze Villeggiatur.

Persepolis habe ich gestern Nacht gelesen. Es freut mich

unendlich, und ich kann nichts dazu setzen, indem jene Art und Kunst nicht herübergekommen ist. Ich will nun die angeführten Bücher auf irgend einer Bibliothek sehen und euch aufs neue danken. Fahret fort, ich bitte euch, oder fahret fort, weil ihr müßt! beleuchtet Alles mit eurem Lichte!

Die Ideen, die Gedichte sind noch nicht berührt. Meine Schriften mögen nun gehen; ich will treulich fortfahren. Die vier Kupfer zu den letzten Bänden sollen hier werden.

Mit den Genannten war unser Verhältniß nur ein gutmüthiger Waffenstillstand von beiden Seiten: ich habe das wohl gewußt; nur was werden kann, kann werden. Es wird immer weitere Entfernung und endlich, wenn's recht gut geht, leise, lose Trennung werden. Der eine ist ein Narr, der voller Einfaltsprätensionen steckt. Meine Mutter hat Gänse! singt sich mit bequemerer Naivetät als ein: Allein Gott in der Höh' sei Ehr'! Er ist einmal auch ein —: Sie lassen sich das Heu und Stroh, das Heu und Stroh nicht irren u. s. w. Bleibt von diesem Volke! der erste Undank ist besser als der letzte! Der andere denkt, er komme aus einem fremden Lande zu den Seinigen, und er kommt zu Menschen, die sich selbst suchen, ohne es gestehen zu wollen. Er wird sich fremd finden und vielleicht nicht wissen, warum. Ich müßte mich sehr irren, oder die Großmuth des Alcibiades ist ein Taschenspielerstreich des Zürcher Propheten, der klug genug und gewandt genug ist, große und kleine Kugeln mit unglaublicher Behendigkeit einander zu substituiren, durch einander zu mischen, um das Wahre und Falsche nach seinem theologischen Dichtergemüth gelten und verschwinden zu machen. Hole oder erhalte ihn der Teufel, der ein Freund der Lügen, Dämonologie, Ahnungen, Sehnsuchten u. s. w. ist von Anfang.

Und ich muß ein neues Blatt nehmen und bitten, daß ihr lest wie ich schreibe, mit dem Geiste mehr als den Augen, wie ich mit der Seele mehr als den Händen.

Fahre du fort, lieber Bruder, zu sinnen, zu finden, zu vereinigen, zu dichten, zu schreiben, ohne dich um Andere zu bekümmern! Man muß schreiben, wie man lebt, erst um sein selbst willen, und dann existirt man auch für verwandte Wesen.

Plato will keinen ἀγεωμέτρητον in seiner Schule leiden; wäre ich im Stande, eine zu machen, ich litte keinen, der sich nicht irgend ein Naturstudium ernst und eigentlich gewählt. Neulich fand ich in einer leidig apostolisch-kapuzinermäßigen Deklamation des Zürcher Propheten die unsinnigen Worte: Alles, was Leben hat, lebt durch Etwas außer sich — oder so ungefähr klang's. Das kann nun so ein Heidenbekehrer hinschreiben, und bei der

Reviſion zupft ihn der Genius nicht beim Aermel. Nicht die erſten, ſimpelſten Naturwahrheiten haben ſie gefaßt, und möchten doch gar zu gern auf den Stühlen um den Thron ſitzen, wo andere Leute hingehören oder keiner hingehört. Laßt das Alles gut ſein, wie auch ich thue, der ich es freilich jetzt leichter habe!

Ich mag von meinem Leben keine Beſchreibung machen; es ſieht gar zu luſtig aus. Vor Allem beſchäftigt mich das Landſchaftszeichnen, wozu dieſer Himmel und dieſe Erde vorzüglich einlädt. Sogar hab' ich einige Idyllen gefunden. Was werd' ich nicht noch Alles machen! Das ſeh' ich wohl, unſer einer muß nur immer neue Gegenſtände um ſich haben, dann iſt er geborgen.

Lebt wohl und vergnügt! und wenn es euch weh werden will, ſo fühlt nur recht, daß ihr beiſammen ſeid und was ihr einander ſeid, indeß ich, durch eigenen Willen exilirt, mit Vorſatz irrend, zweckmäßig unklug, überall fremd und überall zu Hauſe, mein Leben mehr laufen laſſe, als führe, und auf alle Fälle nicht weiß, wo es hinaus will.

Lebt wohl! Empfehlt mich der Frau Herzogin! Ich habe mit Rath Reiffenſtein in Frascati ihren ganzen Aufenthalt projektirt. Wenn Alles gelingt, ſo iſt's ein Meiſterſtück. Wir ſind jetzt in Negotiation wegen einer Villa begriffen, welche gewiſſermaßen ſequeſtrirt iſt und alſo vermiethet wird, anſtatt daß die andern entweder beſetzt ſind oder von den großen Familien nur aus Gefälligkeit abgetreten würden, dagegen man in Obligationen und Relationen geräth. Ich ſchreibe, ſobald nur etwas Gewiſſeres zu ſagen iſt. In Rom iſt auch ein ſchönes freiliegendes Quartier mit einem Garten für ſie bereit. Und ſo wünſcht' ich, daß ſie ſich überall zu Hauſe fände: denn ſonſt genießt ſie nichts; die Zeit verſtreicht, das Geld iſt ausgegeben, und man ſieht ſich um wie nach einem Vogel, der einem aus der Hand entwiſcht iſt. Wenn ich ihr Alles einrichten kann, daß ihr Fuß an keinen Stein ſtoße, ſo will ich es thun.

Nun kann ich nicht weiter, wenn gleich noch Raum da iſt. Lebt wohl, und verzeiht die Eilfertigkeit dieſer Zeilen.

Kaſtel Gandolfo, den 8. Oktober, eigentlich den 12ten;

denn dieſe Woche iſt hingegangen, ohne daß ich zum Schreiben kommen konnte. Alſo geht dieſes Blättchen nur eilig nach Rom, daß es noch zu euch gelange.

Wir leben hier, wie man in Bädern lebt; nur mache ich mich des Morgens bei Seite, um zu zeichnen; dann muß man den ganzen Tag der Geſellſchaft ſein, welches mir denn auch ganz recht

ist für diese kurze Zeit; ich sehe doch auch einmal Menschen ohne großen Zeitverlust und viele auf einmal.

Angelika ist auch hier und wohnt in der Nähe; dann sind einige muntere Mädchen, einige Frauen, Herr von Maron, Schwager von Mengs, mit der seinigen, theils im Hause, theils in der Nachbarschaft; die Gesellschaft ist lustig, und es giebt immer was zu lachen. Abends geht man in die Komödie, wo Pulcinell die Hauptperson ist, und trägt sich dann einen Tag mit den Bonmots des vergangenen Abends. Tout comme chez nous — nur unter einem heitern köstlichen Himmel. Heute hat sich ein Wind erhoben, der mich zu Hause hält. Wenn man mich außer mir selbst herausbringen könnte, müßten es diese Tage thun; aber ich falle immer wieder in mich zurück, und meine ganze Neigung ist auf die Kunst gerichtet. Jeden Tag geht mir ein neues Licht auf, und es scheint, als wenn ich wenigstens würde sehen lernen.

Erwin und Elmire ist so gut als fertig; es kommt auf ein paar schreibselige Morgen an: gedacht ist Alles.

Herder hat mich aufgefordert, Forstern auf seine Reise um die Welt auch Fragen und Muthmaßungen mitzugeben. Ich weiß nicht, wo ich Zeit und Sammlung hernehmen soll, wenn ich es auch von Herzen gerne thäte. Wir wollen sehen.

Ihr habt wohl schon kalte, trübe Tage; wir hoffen noch einen ganzen Monat zum Spazierengehen. Wie sehr mich Herders Ideen freuen, kann ich nicht sagen. Da ich keinen Messias zu erwarten habe, so ist mir dieß das liebste Evangelium. Grüßt Alles — ich bin in Gedanken immer mit euch — und liebt mich!

Den letzten Posttag, meine Lieben, habt ihr keinen Brief erhalten; die Bewegung in Castello war zuletzt gar zu arg, und ich wollte doch auch zeichnen. Es war wie bei uns im Bade, und da ich in einem Hause wohnte, das immer Zuspruch hat, so mußte ich mich drein geben. Bei dieser Gelegenheit habe ich mehr Italiäner gesehen als bisher in einem Jahre, und bin auch mit dieser Erfahrung zufrieden.

Eine Mailänderin interessirte mich die acht Tage ihres Bleibens; sie zeichnete sich durch ihre Natürlichkeit, ihren Gemeinsinn, ihre gute Art sehr vortheilhaft vor den Römerinnen aus. Angelika war, wie sie immer ist, verständig, gut, gefällig, zuvorkommend. Man muß ihr Freund sein: man kann viel von ihr lernen, besonders arbeiten; denn es ist unglaublich, was sie Alles endigt.

Diese letzten Tage war das Wetter kühl, und ich bin recht vergnügt, wieder in Rom zu sein.

Gestern Abend, als ich zu Bette gieng, fühlt' ich recht das Vergnügen, hier zu sein: es war mir, als wenn ich mich auf einen recht breiten, sichern Grund niederlegte.

Ueber seinen Gott möcht' ich gern mit Herdern sprechen. Zu bemerken ist mir ein Hauptpunkt: man nimmt dieses Büchlein wie andere, für Speise, da es eigentlich die Schüssel ist. Wer nichts hinein zu legen hat, findet sie leer. Laßt mich ein wenig weiter allegorisiren, und Herder wird meine Allegorie am besten erklären. Mit Hebel und Walzen kann man schon ziemliche Lasten fortbringen; die Stücke des Obelisks zu bewegen, brauchen sie Erdwinden, Flaschenzüge u. s. w. Je größer die Last, oder je feiner der Zweck, wie zum Beispiel bei einer Uhr, desto zusammengesetzter, desto künstlicher wird der Mechanismus sein und doch im Innern die größte Einheit haben. So sind alle Hypothesen, oder vielmehr alle Principien. Wer nicht viel zu bewegen hat, greift zum Hebel und verschmäht meinen Flaschenzug; was will der Steinhauer mit einer Schraube ohne Ende? Wenn Lavater seine ganze Kraft anwendet, um ein Märchen wahr zu machen, wenn Jacobi sich abarbeitet, eine hohle Kindergehirnempfindung zu vergöttern, wenn Claudius aus einem Fußboten ein Evangelist werden möchte, so ist offenbar, daß sie Alles, was die Tiefen der Natur näher aufschließt, verabscheuen müssen. Würde der Eine ungestraft sagen: Alles, was lebt, lebt durch Etwas außer sich, würde der Andere sich der Verwirrung der Begriffe, der Verwechslung der Worte von Wissen und Glauben, von Ueberlieferung und Erfahrung nicht schämen, würde der Dritte nicht um ein paar Bänke tiefer hinunter müssen, wenn sie nicht mit aller Gewalt die Stühle um den Thron des Lamms aufzustellen bemüht wären, wenn sie nicht sich sorgfältig hüteten, den festen Boden der Natur zu betreten, wo Jeder nur ist, was er ist, wo wir Alle gleiche Ansprüche haben?

Halte man dagegen ein Buch wie den dritten Theil der Ideen, sehe erst, was es ist, und frage sodann, ob der Autor es hätte schreiben können, ohne jenen Begriff von Gott zu haben? Nimmermehr! denn eben das Aechte, Große, Innerliche, was es hat, hat es in, aus und durch jenen Begriff von Gott und der Welt.

Wenn es also irgendwo fehlt, so mangelt's nicht an der Waare, sondern an Käufern, nicht an der Maschine, sondern an denen, die sie zu brauchen wissen. Ich habe immer mit stillem Lächeln zugesehen, wenn sie mich in metaphysischen Gesprächen nicht für voll ansahen; da ich aber ein Künstler bin, so kann mir's gleich sein. Mir könnte vielmehr dran gelegen sein, daß das Principium verborgen bliebe, aus dem und durch das ich arbeite. Ich lasse einem Jeden seinen Hebel und bediene mich der Schraube ohne Ende schon lange, und nun mit noch mehr Freude und Bequemlichkeit.

Kastel Gandolfo, den 12. Oktober 1787.

An Herder.

Nur ein flüchtig Wort und zuerst den lebhaftesten Dank für die Ideen! Sie sind mir als das liebenswertheste Evangelium gekommen, und die interessantesten Studien meines Lebens laufen alle da zusammen. Woran man sich so lange geplackt hat, wird einem nun so vollständig vorgeführt. Wie viel Lust zu allem Guten hast du mir durch dieses Buch gegeben und erneut! Noch bin ich erst in der Hälfte. Ich bitte dich, laß mir so bald als möglich die Stelle aus Camper, die du S. 159 anführst, ganz ausschreiben, damit ich sehe, welche Regeln des griechischen Künstlerideals er ausgefunden hat. Ich erinnere mich nur an den Gang seiner Demonstration des Profils aus dem Kupfer. Schreibe mir dazu und excerpire mir sonst, was du mir nützlich dünkst, daß ich das Ultimum wisse, wie weit man in dieser Spekulation gekommen ist; denn ich bin immer das neugeborne Kind. Hat Lavaters Physiognomik etwas Kluges darüber? Deinem Aufruf wegen Forsters will ich gerne gehorchen, wenn ich gleich noch nicht recht sehe, wie es möglich ist; denn ich kann keine einzelnen Fragen thun, ich muß meine Hypothesen völlig auseinandersetzen und vortragen. Du weißt, wie sauer mir das schriftlich wird. Schreibe mir nur den letzten Termin, wann es fertig sein und wohin es geschickt werden soll. Ich sitze jetzt im Rohre und kann vor Pfeifenschneiden nicht zum Pfeifen kommen. Wenn ich es unternehme, muß ich zum Diktiren mich wenden; denn eigentlich seh' ich es als einen Wink an. Es scheint, ich soll von allen Seiten mein Haus bestellen und meine Bücher schließen.

Was mir am schwersten sein wird, ist, daß ich absolut Alles aus dem Kopfe nehmen muß: ich habe doch kein Blättchen meiner Collectaneen, keine Zeichnung; nichts hab' ich bei mir, und alle neuesten Bücher fehlen hier ganz und gar.

Noch vierzehn Tage bleibe ich wohl in Castello und treibe ein Badeleben. Morgens zeichne ich, dann giebt's Menschen auf Menschen. Es ist mir lieb, daß ich sie beisammen sehe; einzeln wäre es eine große Seccatur. Angelika ist hier und hilft Alles übertragen.

Der Papst soll Nachricht haben, Amsterdam sei von den Preußen eingenommen. Die nächsten Zeitungen werden uns Gewißheit bringen. Das wäre die erste Expedition, wo sich unser Jahrhundert in seiner ganzen Größe zeigt. Das heiß ich eine sodezza! Ohne Schwertstreich, mit ein paar Bomben, und Niemand, der sich der Sache weiter annimmt! Lebt wohl! Ich bin ein Kind des Friedens und will Friede halten für und für mit der ganzen Welt, da ich ihn einmal mit mir selbst geschlossen habe.

Rom, den 27. Oktober 1787.

Ich bin in diesem Zauberkreise wieder angelangt und befinde mich gleich wieder wie bezaubert, zufrieden, stille hinarbeitend, vergessend Alles, was außer mir ist, und die Gestalten meiner Freunde besuchen mich friedlich und freundlich. Diese ersten Tage hab' ich mit Briefschreiben zugebracht, habe die Zeichnungen, die ich auf dem Lande gemacht, ein wenig gemustert; die nächste Woche soll es an neue Arbeit gehen. Es ist zu schmeichelhaft, als daß ich es sagen dürfte, was mir Angelika für Hoffnungen über mein Landschaftszeichnen unter gewissen Bedingungen giebt. Ich will wenigstens fortfahren, um mich dem zu nähern, was ich wohl nie erreiche.

Ich erwarte mit Verlangen Nachricht, daß Egmont angelangt, und wie ihr ihn aufgenommen. Ich habe doch schon geschrieben, daß Kayser herkommt? Ich erwarte ihn in einigen Tagen mit der nun vollendeten Partitur unserer Scapinereien. Du kannst denken, was das für ein Fest sein wird! Sogleich wird Hand an eine neue Oper gelegt und Claudine mit Erwin in seiner Gegenwart, mit seinem Beirath verbessert.

Herders Ideen hab' ich nun durchgelesen und mich des Buches außerordentlich gefreut. Der Schluß ist herrlich, wahr und erquicklich, und er wird, wie das Buch selbst, erst mit der Zeit, und vielleicht unter fremdem Namen, den Menschen wohl thun. Je mehr diese Vorstellungsart gewinnt, je glücklicher wird der nachdenkliche Mensch werden. Auch habe ich dieses Jahr unter fremden Menschen Acht gegeben und gefunden, daß alle wirklich kluge Menschen, mehr oder weniger, zärter oder gröber, darauf kommen und bestehen, daß der Moment Alles ist und daß nur der Vorzug eines vernünftigen Menschen darin bestehe, sich so zu betragen, daß sein Leben, in sofern es von ihm abhängt, die möglichste Masse von vernünftigen, glücklichen Momenten enthalte.

Ich müßte wieder ein Buch schreiben, wenn ich sagen sollte, was ich bei dem und jenem Buche gedacht habe. Ich lese jetzt wieder Stellen, so wie ich sie aufschlage, um mich an jeder Seite zu ergötzen; denn es ist durchaus köstlich gedacht und geschrieben.

Besonders schön find' ich das griechische Zeitalter; daß ich am römischen, wenn ich mich so ausdrücken darf, etwas Körperlichkeit vermisse, kann man vielleicht denken, ohne daß ich es sage. Es ist auch natürlich. Gegenwärtig ruht in meinem Gemüth die Masse deß, was der Staat war, an und für sich; mir ist er, wie Vaterland, etwas Ausschließendes. Und ihr müßtet im Verhältniß mit dem ungeheuern Weltganzen den Werth dieser einzelnen Existenz bestimmen, wo denn freilich Vieles zusammenschrumpfte und in Rauch aufgehen mag. So bleibt mir das Coliseo immer

imposant, wenn ich gleich denke, zu welcher Zeit es gebaut worden, und daß das Volk, welches diesen ungeheuern Kreis ausfüllte, nicht mehr das altrömische Volk war.

Ein Buch über Malerei und Bildhauerkunst in Rom ist auch zu uns gekommen. Es ist ein deutsches Produkt und, was schlimmer ist, eines deutschen Cavaliers. Es scheint ein junger Mann zu sein, der Energie hat, aber voller Prätension steckt, der sich Mühe gegeben hat, herumzulaufen, zu notiren, zu hören, zu horchen, zu lesen. Er hat gewußt, dem Werke einen Anschein von Ganzheit zu geben; es ist darin viel Wahres und Gutes, gleich darneben Falsches und Albernes, Gedachtes und Nachgeschwätztes, Longueurs und Echappaden. Wer es auch in der Entfernung durchsieht, wird bald merken, welch monstroses Mittelding zwischen Kompilation und eigen gedachtem Werk dieses voluminose Opus geworden sei.

Die Ankunft Egmonts erfreut und beruhigt mich, und ich verlange auf ein Wort darüber, das nun wohl unterwegs ist. Das Saffianexemplar ist angelangt; ich hab' es der Angelika gegeben. Mit Kayfers Oper wollen wir es klüger machen, als man uns gerathen hat: euer Vorschlag ist sehr gut; wenn Kayser kommt, sollt ihr mehr hören.

Die Recension ist recht im Styl des Alten, zu viel und zu wenig. Mir ist jetzt nur dran gelegen, zu machen, seitdem ich sehe, wie sich am Gemachten, wenn es auch nicht das Vollkommenste ist, Jahrtausende recensiren, das heißt, etwas von seinem Dasein hererzählen läßt.

Jedermann verwundert sich, wie ich ohne Tribut durchgekommen bin; man weiß aber auch nicht, wie ich mich betragen habe. Unser Oktober war nicht der schönste, ob wir gleich himmlische Tage gehabt haben.

Es geht mit mir jetzt eine neue Epoche an. Mein Gemüth ist nun durch das viele Sehen und Erkennen so ausgeweitet, daß ich mich auf irgend eine Arbeit beschränken muß. Die Individualität eines Menschen ist ein wunderlich Ding: die meine hab' ich jetzt recht kennen lernen, da ich einerseits dieses Jahr bloß von mir selbst abgehangen habe und von der andern Seite mit völlig fremden Menschen umzugehen hatte.

Bericht.

Zu Anfang dieses Monats bei mildem, durchaus heiterem, herrlichem Wetter genossen wir eine förmliche Villeggiatur in Kastel Gandolfo, wodurch wir uns denn in die Mitte dieser unvergleich-

lichen Gegend eingeweiht und eingebürgert sahen. Herr Jenkins, der wohlhabende englische Kunsthändler, bewohnte daselbst ein sehr stattliches Gebäude, den ehemaligen Wohnsitz des Jesuitergenerals, wo es einer Anzahl von Freunden weder an Zimmern zu bequemer Wohnung, noch an Sälen zu heiterem Beisammensein, noch an Bogengängen zu munterem Lustwandeln fehlte.

Man kann sich von einem solchen Herbstaufenthalte den besten Begriff machen, wenn man sich ihn wie den Aufenthalt in einem Badorte gedenkt. Personen ohne den mindesten Bezug auf einander werden durch Zufall augenblicklich in die unmittelbarste Nähe versetzt. Frühstück und Mittagessen, Spaziergänge, Lustpartieen, ernst- und scherzhafte Unterhaltung bewirken schnell Bekanntschaft und Vertraulichkeit; da es denn ein Wunder wäre, wenn, besonders hier, wo nicht einmal Krankheit und Kur eine Art von Diversion macht, hier im vollkommensten Müßiggange, sich nicht die entschiedensten Wahlverwandtschaften zunächst hervorthun sollten. Hofrath Reiffenstein hatte für gut befunden, und zwar mit Recht, daß wir zeitig hinausgehen sollten, um zu unsern Spaziergängen und sonstigen artistischen Wanderungen ins Gebirg die nöthige Zeit zu finden, ehe noch der Schwall der Gesellschaft sich herandrängte und uns zur Theilnahme an gemeinschaftlicher Unterhaltung aufforderte. Wir waren die Ersten und versäumten nicht, uns in der Gegend, nach Anleitung des erfahrenen Führers, zweckmäßig umzusehen, und ernteten davon die schönsten Genüsse und Belehrungen.

Nach einiger Zeit sah ich eine gar hübsche römische Nachbarin, nicht weit von uns im Corso wohnend, mit ihrer Mutter heraufkommen. Sie hatten beide seit meiner Mylordschaft meine Begrüßungen freundlicher als sonst erwiedert, doch hatte ich sie nicht angesprochen, ob ich gleich an ihnen, wenn sie Abends vor der Thür saßen, öfters nah genug vorbeigieng; denn ich war dem Gelübde, mich durch dergleichen Verhältnisse von meinem Hauptzwecke nicht abhalten zu lassen, vollkommen treu geblieben. Nun aber fanden wir uns auf einmal, wie völlig alte Bekannte; jenes Konzert gab Stoff genug zur ersten Unterhaltung, und es ist wohl nichts angenehmer, als eine Römerin der Art, die sich in natürlichem Gespräch heiter geben läßt und ein lebhaftes, auf die reine Wirklichkeit gerichtetes Aufmerken, eine Theilnahme mit anmutbigem Bezug auf sich selbst, in der wohlklingenden römischen Sprache schnell, doch deutlich vorträgt, und zwar in einer edeln Mundart, die auch die mittlere Klasse über sich selbst erhebt und dem Allernatürlichsten, ja dem Gemeinen einen gewissen Adel verleiht. Diese Eigenschaften und Eigenheiten waren mir zwar bekannt, aber ich hatte sie noch nie in einer so einschmeichelnden Folge vernommen.

Zu gleicher Zeit stellten sie mich einer jungen Mailänderin vor,

die sie mitgebracht hatten, der Schwester eines Commis von Herrn Jenkins, eines jungen Mannes, der wegen Fertigkeit und Redlichkeit bei seinem Principal in großer Gunst stand. Sie schienen genau mit einander verbunden und Freundinnen zu sein.

Diese beiden Schönen — denn schön durfte man sie wirklich nennen — standen in einem nicht schroffen, aber doch entschiedenen Gegensatz: dunkelbraune Haare die Römerin, hellbraune die Mailänderin; jene braun von Gesichtsfarbe, diese klar, von zarter Haut; diese zugleich mit fast blauen Augen, jene mit braunen; die Römerin einigermaßen ernst, zurückhaltend, die Mailänderin von einem offenen, nicht sowohl ansprechenden, als gleichsam anfragenden Wesen. Ich saß bei einer Art Lottospiel zwischen beiden Frauenzimmern und hatte mit der Römerin Kasse zusammen gemacht; im Laufe des Spiels fügte es sich nun, daß ich auch mit der Mailänderin mein Glück versuchte, durch Wetten oder sonst. Genug, es entstand auch auf dieser Seite eine Art von Partnerschaft, wobei ich in meiner Unschuld nicht gleich bemerkte, daß ein solches getheiltes Interesse nicht gefiel, bis endlich nach aufgehobener Partie die Mutter, mich abseits findend, zwar höflich, aber mit wahrhaftem Matronenernst, dem werthen Fremden versicherte, daß, da er einmal mit ihrer Tochter in solche Theilnahme gekommen sei, es sich nicht wohl zieme, mit einer Andern gleiche Verbindlichkeiten einzugehen; man halte es in einer Villeggiatur für Sitte, daß Personen, die sich einmal auf einen gewissen Grad verbunden, dabei in der Gesellschaft verharrten und eine unschuldig anmuthige Wechselgefälligkeit durchführten. Ich entschuldigte mich aufs Beste, jedoch mit der Wendung, daß es einem Fremden nicht wohl möglich sei, dergleichen Verpflichtungen anzuerkennen, indem es in unsern Landen herkömmlich sei, daß man den sämmtlichen Damen der Gesellschaft, einer wie der andern, mit und nach der andern sich dienstlich und höflich erweise, und daß dieses hier um desto mehr gelten werde, da von zwei so eng verbundenen Freundinnen die Rede sei.

Aber leider! indessen ich mich so auszureden suchte, empfand ich auf die wundersamste Weise, daß meine Neigung für die Mailänderin sich schon entschieden hatte, blitzschnell und eindringlich genug, wie es einem müßigen Herzen zu gehen pflegt, das in selbstgefälligem, ruhigem Zutrauen nichts befürchtet, nichts wünscht, und das nun auf einmal dem Wünschenswerthesten unmittelbar nahe kommt. Uebersieht man doch in solchem Augenblick die Gefahr nicht, die uns unter diesen schmeichelhaften Zügen bedroht.

Den nächsten Morgen fanden wir uns drei allein, und da vermehrte sich denn das Uebergewicht auf die Seite der Mailänderin. Sie hatte den großen Vorzug vor ihrer Freundin, daß in ihren Aeußerungen etwas Strebsames zu bemerken war. Sie beklagte

sich nicht über vernachlässigte, aber allzu ängstliche Erziehung: man lehrt uns nicht schreiben, sagte sie, weil man fürchtet, wir würden die Feder zu Liebesbriefen benutzen; man würde uns nicht lesen lassen, wenn wir uns nicht mit dem Gebetbuch beschäftigen müßten; uns in fremden Sprachen zu unterrichten, daran wird Niemand denken; ich gäbe Alles darum, Englisch zu können. Herrn Jenkins mit meinem Bruder, Madame Angelika, Herrn Zucchi, die Herren Volpato und Cammoccini hör' ich oft sich unter einander englisch unterhalten, mit einem Gefühl, das dem Neid ähnlich ist, und die ellenlangen Zeitungen da liegen vor mir auf dem Tische, es stehen Nachrichten darin aus der ganzen Welt, wie ich sehe, und ich weiß nicht, was sie bringen.

Es ist desto mehr Schade, versetzte ich, da das Englische sich so leicht lernen läßt; Sie müßten es in kurzer Zeit fassen und begreifen. Machen wir gleich einen Versuch, fuhr ich fort, indem ich eins der gränzenlosen englischen Blätter aufhob, die häufig umherlagen.

Ich blickte schnell hinein und fand einen Artikel, daß ein Frauenzimmer ins Wasser gefallen, glücklich aber gerettet und den Ihrigen wiedergegeben worden. Es fanden sich Umstände bei dem Falle, die ihn verwickelt und interessant machten: es blieb zweifelhaft, ob sie sich ins Wasser gestürzt, um den Tod zu suchen, so wie auch, welcher von ihren Verehrern, der Begünstigte oder Verschmähte, sich zu ihrer Rettung gewagt. Ich wies ihr die Stelle hin und bat sie, aufmerksam darauf zu schauen. Darauf übersetzt' ich ihr erst alle Substantiva und examinirte sie, ob sie auch ihre Bedeutung wohl behalten. Gar bald überschaute sie die Stellung dieser Haupt- und Grundworte und machte sich mit dem Platz bekannt, den sie im Perioden eingenommen hatten. Ich gieng darauf zu den einwirkenden, bewegenden, bestimmenden Worten über und machte nunmehr, wie diese das Ganze belebten, auf das Heiterste bemerklich und katechisirte sie so lange, bis sie mir endlich, unaufgefordert, die ganze Stelle, als stünde sie italiänisch auf dem Papiere, vorlas, welches sie nicht ohne Bewegung ihres zierlichen Wesens leisten konnte. Ich habe nicht leicht eine so herzlich-geistige Freude gesehen, als sie ausdrückte, indem sie mir für den Einblick in dieses neue Feld einen allerliebsten Dank aussprach. Sie konnte sich kaum fassen, indem sie die Möglichkeit gewahrte, die Erfüllung ihres sehnlichsten Wunsches so nahe und schon versuchsweise erreicht zu sehen.

Die Gesellschaft hatte sich vermehrt, auch Angelika war angekommen: an einer großen gedeckten Tafel hatte man ihr mich rechter Hand gesetzt; meine Schülerin stand an der entgegengesetzten Seite des Tisches und besann sich keinen Augenblick, als

die Uebrigen sich um die Tafelplätze komplimentirten, um den Tisch herumzugehen und sich neben mir niederzulassen. Meine ernste Nachbarin schien dieß mit einiger Verwunderung zu bemerken, und es bedurfte nicht des Blicks einer klugen Frau, um zu gewahren, daß hier was vorgegangen sein müsse, und daß ein zeither bis zur trockenen Unhöflichkeit von den Frauen sich entfernender Freund wohl selbst sich endlich zahm und gefangen überrascht gesehen habe.

Ich hielt zwar äußerlich noch ziemlich gut Stand, eine innere Bewegung aber gab sich wohl eher kund durch eine gewisse Verlegenheit, in der ich mein Gespräch zwischen den Nachbarinnen theilte, indem ich die ältere zarte, dießmal schweigsame Freundin belebend zu unterhalten, und jene, die sich immer noch in der fremden Sprache zu ergehen schien und sich in dem Zustande befand desjenigen, der, mit einem Mal von dem erwünscht aufgehenden Lichte geblendet, sich nicht gleich in der Umgebung zu finden weiß, durch eine freundlich ruhige, eher ablehnende Theilnahme zu beschwichtigen suchte.

Dieser aufgeregte Zustand jedoch hatte sogleich die Epoche einer merkwürdigen Umwälzung zu erleben. Gegen Abend die jungen Frauenzimmer aufsuchend, fand ich die ältern Frauen in einem Pavillon, wo die herrlichste der Aussichten sich darbot; ich schweifte mit meinem Blick in die Runde, aber es gieng vor meinen Augen etwas anders vor als das landschaftlich Malerische; es hatte sich ein Ton über die Gegend gezogen, der weder dem Untergang der Sonne, noch den Lüften des Abends allein zuzuschreiben war. Die glühende Beleuchtung der hohen Stellen, die kühlende, blaue Beschattung der Tiefe schien herrlicher als jemals in Oel oder Aquarell; ich konnte nicht genug hinsehen, doch fühlte ich, daß ich den Platz zu verlassen Lust hatte, um in theilnehmender kleiner Gesellschaft dem letzten Blick der Sonne zu huldigen.

Doch hatte ich leider der Einladung der Mutter und Nachbarinnen nicht absagen können, mich bei ihnen niederzulassen, besonders da sie mir an dem Fenster der schönsten Aussicht Raum gemacht hatten. Als ich auf ihre Reden merkte, konnt' ich vernehmen, daß von Ausstattung die Rede sei, einem immer wiederkehrenden und nie zu erschöpfenden Gegenstande. Die Erfordernisse aller Art wurden gemustert, Zahl und Beschaffenheit der verschiedenen Gaben, Grundgeschenke der Familie, vielfache Beiträge von Freunden und Freundinnen, theilweise noch ein Geheimniß, und was nicht alles in genauer Hererzählung die schöne Zeit hinnahm, mußte von mir geduldig angehört werden, weil die Damen mich zu einem spätern Spaziergang festgenommen hatten.

Endlich gelangte denn das Gespräch zu den Verdiensten des Bräutigams: man schilderte ihn günstig genug, wollte sich aber seine Mängel nicht verbergen; in getroster Hoffnung, daß diese zu mildern und zu bessern die Anmuth, der Verstand, die Liebenswürdigkeit seiner Braut im künftigen Ehestande hinreichen werde.

Ungeduldig zuletzt, als eben die Sonne sich in das entfernte Meer niedersenkte und einen unschätzbaren Blick durch die langen Schatten und die zwar gedämpften, doch mächtigen Streiflichter gewährte, fragt' ich auf das bescheidenste, wer denn aber die Braut sei? Mit Verwunderung erwiederte man mir, ob ich denn das allgemein Bekannte nicht wisse? Und nun erst fiel es ihnen ein, daß ich kein Hausgenosse, sondern ein Fremder sei.

Hier ist es freilich nun nicht nöthig, auszusprechen, welch Entsetzen mich ergriff, als ich vernahm, es sei eben die kurz erst so lieb gewonnene Schülerin. Die Sonne gieng unter, und ich wußte mich unter irgend einem Vorwand von der Gesellschaft loszumachen, die, ohne es zu wissen, mich auf eine so grausame Weise belehrt hatte.

Daß Neigungen, denen man eine Zeit lang unvorsichtig nachgegeben, endlich aus dem Traume geweckt, in die schmerzlichsten Zustände sich umwandeln, ist herkömmlich und bekannt; aber vielleicht interessirt dieser Fall durch das Seltsame, daß ein lebhaftes, wechselseitiges Wohlwollen in dem Augenblick des Keimens zerstört wird und damit die Vorahnung alles des Glücks, das ein solches Gefühl sich in künftiger Entwicklung unbegränzt vorspiegelt. Ich kam spät nach Hause, und des andern Morgens früh machte ich, meine Mappe unter dem Arm, einen weitern Weg, mit der Entschuldigung, nicht zur Tafel zu kommen.

Ich hatte Jahre und Erfahrungen hinreichend, um mich, obwohl schmerzhaft, doch auf der Stelle zusammenzunehmen. Es wäre wunderbar genug, rief ich aus, wenn ein Wertherähnliches Schicksal dich in Rom aufgesucht hätte, um dir so bedeutende, bisher wohlbewahrte Zustände zu verderben!

Ich wendete mich abermals rasch zu der inzwischen vernachlässigten landschaftlichen Natur und suchte sie so treu als möglich nachzubilden; mehr aber gelang mir, sie besser zu sehen. Das wenige Technische, was ich besaß, reichte kaum zu dem unscheinbarsten Umriß hin, aber die Fülle der Körperlichkeit, die uns jene Gegend in Felsen und Bäumen, Auf- und Abstiegen, stillen Seen, belebten Bächen entgegenbringt, war meinem Auge beinahe fühlbarer als sonst, und ich konnte dem Schmerz nicht feind werden, der mir den innern und äußern Sinn in dem Grade zu schärfen geeignet war.

Von nun an aber hab' ich mich kurz zu fassen. Die Menge von Besuchenden füllte das Haus und die Häuser der Nachbarschaft; man konnte sich ohne Affektation vermeiden, und eine wohlempfundene Höflichkeit, zu der uns eine solche Neigung stimmt, ist in der Gesellschaft überall gut aufgenommen. Mein Betragen gefiel, und ich hatte keine Unannehmlichkeit, keinen Zwist, außer ein einzigesmal mit dem Wirth, Herrn Jenkins. Ich hatte nämlich von einer weiten Berg- und Waldtour die appetitlichsten Pilze mitgebracht und sie dem Koch übergeben, der, über eine zwar seltene, aber in jenen Gegenden sehr berühmte Speise höchst vergnügt, sie, aufs schmackhafteste zubereitet, auf die Tafel gab. Sie schmeckten Jedermann ganz herrlich; nur als zu meinen Ehren verrathen wurde, daß ich sie aus der Wildniß mitgebracht, ergrimmte unser englischer Wirth, obgleich nur im Verborgenen, darüber, daß ein Fremder eine Speise zum Gastmahl beigetragen habe, von welcher der Hausherr nichts wisse, die er nicht befohlen und angeordnet; es zieme sich nicht wohl, Jemanden an seiner eigenen Tafel zu überraschen, Speisen aufzusetzen, von denen er nicht Rechenschaft geben könne. Dieß Alles mußte mir Rath Reiffenstein nach Tafel diplomatisch eröffnen, wogegen ich, der ich an ganz anderm Weh, als das sich von Schwämmen herleiten kann, innerlichst zu dulden hatte, bescheidentlich erwiederte, ich hätte vorausgesetzt, der Koch würde das dem Herrn melden, und versicherte, wenn mir wieder dergleichen Edulien unterwegs in die Hände kämen, solche unserm trefflichen Wirthe selbst zur Prüfung und Genehmigung vorzulegen. Denn wenn man billig sein will, muß man gestehen, sein Verdruß entsprang daher, daß diese überhaupt zweideutige Speise ohne gehörige Untersuchung auf die Tafel gekommen war. Der Koch freilich hatte mir versichert und brachte auch dem Herrn ins Gedächtniß, daß dergleichen zwar, als besondere Rarität, nicht oft, aber doch immer mit großem Beifall in dieser Jahreszeit vorgesetzt worden.

Dieses kulinarische Abenteuer gab mir Anlaß, in stillem Humor zu bedenken, daß ich selbst, von einem ganz eigenen Gifte angesteckt, in Verdacht gekommen sei, durch gleiche Unvorsichtigkeit eine ganze Gesellschaft zu vergiften.

Es war leicht, meinen gefaßten Vorsatz fortzuführen. Ich suchte sogleich den englischen Studien auszuweichen, indem ich mich Morgens entfernte und meiner heimlich geliebten Schülerin niemals anders als im Zusammentritt von mehrern Personen zu nähern wußte.

Gar bald legte sich auch dieses Verhältniß in meinem so viel beschäftigten Gemüthe wieder zurecht, und zwar auf eine sehr anmuthige Weise; denn indem ich sie als Braut, als künftige

Gemüth anfah, erhob sie sich vor meinen Augen aus dem trivialen Mädchenzustande, und indem ich ihr nun eben dieselbe Neigung, aber in einem höhern, uneigennützigen Begriff zuwendete, so war ich als einer, der ohnehin nicht mehr einem leichtsinnigen Jüngling glich, gar bald gegen sie in dem freundlichsten Behagen. Mein Dienst, wenn man eine freie Aufmerksamkeit so nennen darf, bezeichnete sich durchaus ohne Zudringlichkeit und beim Begegnen eher mit einer Art von Ehrfurcht. Sie aber, welche nun auch wohl wußte, daß ihr Verhältniß mir bekannt geworden, konnte mit meinem Benehmen vollkommen zufrieden sein. Die übrige Welt aber, weil ich mit mir Jedermann unterhielt, merkte nichts oder hatte kein Arges daran, und so giengen Tage und Stunden einen ruhigen, behaglichen Gang.

Von der mannigfaltigsten Unterhaltung wäre viel zu sagen. Genug, es war auch ein Theater daselbst, wo der von uns so oft im Karneval beklatschte Pulcinell, welcher die übrige Zeit sein Schusterhandwerk trieb und auch übrigens hier als ein anständiger kleiner Bürger erschien, uns mit seinen pantomimisch-mimisch-lakonischen Absurditäten aufs beste zu vergnügen und uns in die so höchst behagliche Nullität des Daseins zu versetzen wußte.

Briefe von Haus hatten mich indessen bemerken lassen, daß meine nach Italien so lang projektirte, immer verschobene und endlich so rasch unternommene Reise bei den Zurückgelassenen einige Unruhe und Ungeduld erregt, ja sogar den Wunsch, mir nachzufolgen und das gleiche Glück zu genießen, von dem meine heitern, auch wohl unterrichtenden Briefe den günstigsten Begriff gaben. Freilich in dem geistreichen und kunstliebenden Kreise unserer Herzogin Amalia war es herkömmlich, daß Italien jederzeit als das neue Jerusalem wahrer Gebildeten betrachtet wurde und ein lebhaftes Streben dahin, wie es nur Mignon ausdrücken konnte, sich immer in Herz und Sinn erhielt. Der Damm war endlich gebrochen, und es ergab sich nach und nach ganz deutlich, daß Herzogin Amalia mit ihrer Umgebung von einer, Herder und der jüngere Dalberg von der andern Seite über die Alpen zu gehen ernstliche Anstalt machten. Mein Rath war, sie möchten den Winter vorübergehen lassen, in der mittleren Jahreszeit bis Rom gelangen und sodann weiter nach und nach alles des Guten genießen, was die Umgegend der alten Weltstadt u. s. w., der untere Theil von Italien darbieten könnte.

Dieser mein Rath, redlich und sachgemäß, wie er war, bezog sich denn doch auch auf meinen eigenen Vortheil. Merkwürdige Tage meines Lebens hatte ich bisher in dem fremdesten Zustande mit ganz fremden Menschen gelebt und mich eigentlich wieder frisch des humanen Zustandes erfreut, dessen ich in zwar zufälli-

gen, aber doch natürlichen Bezügen seit langer Zeit erst wieder gewahr wurde, da ein geschlossener, heimathlicher Kreis, ein Leben unter völlig bekannten und verwandten Personen uns am Ende in die wunderlichste Lage versetzt. Hier ist es, wo durch ein wechselseitiges Dulden und Tragen, Theilnehmen und Entbehren ein gewisses Mittelgefühl von Resignation entsteht, daß Schmerz und Freude, Verdruß und Behagen sich in herkömmlicher Gewohnheit wechselseitig vernichten. Es erzeugt sich gleichsam eine Mittelzahl, die den Charakter der einzelnen Ergebnisse durchaus aufhebt, so daß man zuletzt, im Streben nach Bequemlichkeit, weder dem Schmerz noch der Freude sich mit freier Seele hingeben kann.

Ergriffen von diesen Gefühlen und Ahnungen, fühlte ich mich ganz entschieden, die Ankunft der Freunde in Italien nicht abzuwarten. Denn daß meine Art, die Dinge zu sehen, nicht sogleich die ihrige sein würde, konnte ich um so deutlicher wissen, als ich mich selbst seit einem Jahre jenen chimärischen Vorstellungen und Denkweisen des Nordens zu entziehen gesucht und unter einem himmelblauen Gewölbe mich freier umzuschauen und zu athmen gewöhnt hatte. In der mittlern Zeit waren mir aus Deutschland kommende Reisende immerfort höchst beschwerlich: sie suchten das auf, was sie vergessen sollten, und konnten das, was sie schon lange gewünscht hatten, nicht erkennen, wenn es ihnen vor Augen lag. Ich selbst fand es noch immer mühsam genug, durch Denken und Thun mich auf dem Wege zu erhalten, den ich als den rechten anzuerkennen mich entschieden hatte.

Fremde Deutsche konnt' ich vermeiden; so nah verbundene, verehrte, geliebte Personen aber hätten mich durch eignes Irren und Halbgewahrwerden, ja selbst durch Eingehen in meine Denkweise gestört und gehindert. Der nordische Reisende glaubt, er komme nach Rom, um ein Supplement seines Daseins zu finden, auszufüllen, was ihm fehlt; allein er wird erst nach und nach mit großer Unbehaglichkeit gewahr, daß er ganz den Sinn ändern und von vorn anfangen müsse.

So deutlich nun auch ein solches Verhältniß mir erschien, so erhielt ich mich doch über Tag und Stunde weislich im Ungewissen und fuhr unablässig fort in der sorgfältigsten Benutzung der Zeit. Unabhängiges Nachdenken, Anhören von Andern, Beschauen künstlerischen Bestrebens, eigene praktische Versuche wechselten unaufhörlich, oder griffen vielmehr wechselseitig in einander ein.

Hiebei förderte mich besonders die Theilnahme Heinrich Meyers von Zürich, dessen Unterhaltung mir, obgleich seltener, günstig zu Statten kam, indem er, als ein fleißiger und gegen sich selbst strenger Künstler, die Zeit besser anzuwenden wußte als der Kreis

lichen Gegend eingeweiht und eingebürgert sahen. Herr Jenkins, der wohlhabende englische Kunsthändler, bewohnte daselbst ein sehr stattliches Gebäude, den ehemaligen Wohnsitz des Jesuitergenerals, wo es einer Anzahl von Freunden weder an Zimmern zu bequemer Wohnung, noch an Sälen zu heiterem Beisammensein, noch an Bogengängen zu munterem Lustwandeln fehlte.

Man kann sich von einem solchen Herbstaufenthalte den besten Begriff machen, wenn man sich ihn wie den Aufenthalt in einem Badorte gedenkt. Personen ohne den mindesten Bezug auf einander werden durch Zufall augenblicklich in die unmittelbarste Nähe versetzt. Frühstück und Mittagessen, Spaziergänge, Lustpartieen, ernst- und scherzhafte Unterhaltung bewirken schnell Bekanntschaft und Vertraulichkeit; da es denn ein Wunder wäre, wenn, besonders hier, wo nicht einmal Krankheit und Kur eine Art von Diversion macht, hier im vollkommensten Müßiggange, sich nicht die entschiedensten Wahlverwandtschaften zunächst hervorthun sollten. Hofrath Reiffenstein hatte für gut befunden, und zwar mit Recht, daß wir zeitig hinausgehen sollten, um zu unsern Spaziergängen und sonstigen artistischen Wanderungen ins Gebirg die nöthige Zeit zu finden, ehe noch der Schwall der Gesellschaft sich herandrängte und uns zur Theilnahme an gemeinschaftlicher Unterhaltung aufforderte. Wir waren die Ersten und versäumten nicht, uns in der Gegend, nach Anleitung des erfahrenen Führers, zweckmäßig umzusehen, und ernteten davon die schönsten Genüsse und Belehrungen.

Nach einiger Zeit sah ich eine gar hübsche römische Nachbarin, nicht weit von uns im Corso wohnend, mit ihrer Mutter heraufkommen. Sie hatten beide seit meiner Mylordschaft meine Begrüßungen freundlicher als sonst erwiedert, doch hatte ich sie nicht angesprochen, ob ich gleich an ihnen, wenn sie Abends vor der Thür saßen, öfters nah genug vorbeigieng; denn ich war dem Gelübde, mich durch dergleichen Verhältnisse von meinem Hauptzwecke nicht abhalten zu lassen, vollkommen treu geblieben. Nun aber fanden wir uns auf einmal, wie völlig alte Bekannte; jenes Konzert gab Stoff genug zur ersten Unterhaltung, und es ist wohl nichts angenehmer, als eine Römerin der Art, die sich in natürlichem Gespräch heiter geben läßt und ein lebhaftes, auf die reine Wirklichkeit gerichtetes Aufmerken, eine Theilnahme mit anmuthigem Bezug auf sich selbst, in der wohlklingenden römischen Sprache schnell, doch deutlich vorträgt, und zwar in einer edeln Mundart, die auch die mittlere Klasse über sich selbst erhebt und dem Allernatürlichsten, ja dem Gemeinen einen gewissen Adel verleiht. Diese Eigenschaften und Eigenheiten waren mir zwar bekannt, aber ich hatte sie noch nie in einer so einschmeichelnden Folge vernommen.

Zu gleicher Zeit stellten sie mich einer jungen Mailänderin vor,

die sie mitgebracht hatten, der Schwester eines Commis von Herrn Jenkins, eines jungen Mannes, der wegen Fertigkeit und Redlichkeit bei seinem Principal in großer Gunst stand. Sie schienen genau mit einander verbunden und Freundinnen zu sein.

Diese beiden Schönen — denn schön durfte man sie wirklich nennen — standen in einem nicht schroffen, aber doch entschiedenen Gegensatz: dunkelbraune Haare die Römerin, hellbraune die Mailänderin; jene braun von Gesichtsfarbe, diese klar, von zarter Haut; diese zugleich mit fast blauen Augen, jene mit braunen; die Römerin einigermaßen ernst, zurückhaltend, die Mailänderin von einem offenen, nicht sowohl ansprechenden, als gleichsam anfragenden Wesen. Ich saß bei einer Art Lottospiel zwischen beiden Frauenzimmern und hatte mit der Römerin Kasse zusammen gemacht; im Laufe des Spiels fügte es sich nun, daß ich auch mit der Mailänderin mein Glück versuchte, durch Wetten oder sonst. Genug, es entstand auch auf dieser Seite eine Art von Partnerschaft, wobei ich in meiner Unschuld nicht gleich bemerkte, daß ein solches getheiltes Interesse nicht gefiel, bis endlich nach aufgehobener Partie die Mutter, mich abseits findend, zwar höflich, aber mit wahrhaftem Matronenernst, dem werthen Fremden versicherte, daß, da er einmal mit ihrer Tochter in solche Theilnahme gekommen sei, es sich nicht wohl zieme, mit einer Andern gleiche Verbindlichkeiten einzugehen; man halte es in einer Villeggiatur für Sitte, daß Personen, die sich einmal auf einen gewissen Grad verbunden, dabei in der Gesellschaft verharrten und eine unschuldig anmuthige Wechselgefälligkeit durchführten. Ich entschuldigte mich aufs Beste, jedoch mit der Wendung, daß es einem Fremden nicht wohl möglich sei, dergleichen Verpflichtungen anzuerkennen, indem es in unsern Landen herkömmlich sei, daß man den sämmtlichen Damen der Gesellschaft, einer wie der andern, mit und nach der andern sich dienstlich und höflich erweise, und daß dieses hier um desto mehr gelten werde, da von zwei so eng verbundenen Freundinnen die Rede sei.

Aber leider! indessen ich mich so auszureden suchte, empfand ich auf die wundersamste Weise, daß meine Neigung für die Mailänderin sich schon entschieden hatte, blitzschnell und eindringlich genug, wie es einem müßigen Herzen zu gehen pflegt, das in selbstgefälligem, ruhigem Zutrauen nichts befürchtet, nichts wünscht, und das nun auf einmal dem Wünschenswerthesten unmittelbar nahe kommt. Uebersieht man doch in solchem Augenblick die Gefahr nicht, die uns unter diesen schmeichelhaften Zügen bedroht.

Den nächsten Morgen fanden wir uns drei allein, und da vermehrte sich denn das Uebergewicht auf die Seite der Mailänderin. Sie hatte den großen Vorzug vor ihrer Freundin, daß in ihren Aeußerungen etwas Strebsames zu bemerken war. Sie beklagte

sich nicht über vernachlässigte, aber allzu ängstliche Erziehung: man lehrt uns nicht schreiben, sagte sie, weil man fürchtet, wir würden die Feder zu Liebesbriefen benutzen; man würde uns nicht lesen lassen, wenn wir uns nicht mit dem Gebetbuch beschäftigen müßten; uns in fremden Sprachen zu unterrichten, daran wird Niemand denken; ich gäbe Alles darum, Englisch zu können. Herrn Jenkins mit meinem Bruder, Madame Angelika, Herrn Zucchi, die Herren Volpato und Cammoccini hör' ich oft sich unter einander englisch unterhalten, mit einem Gefühl, das dem Neid ähnlich ist, und die ellenlangen Zeitungen da liegen vor mir auf dem Tische, es stehen Nachrichten darin aus der ganzen Welt, wie ich sehe, und ich weiß nicht, was sie bringen.

Es ist desto mehr Schade, versetzte ich, da das Englische sich so leicht lernen läßt; Sie müßten es in kurzer Zeit fassen und begreifen. Machen wir gleich einen Versuch, fuhr ich fort, indem ich eins der gränzenlosen englischen Blätter aufhob, die häufig umherlagen.

Ich blickte schnell hinein und fand einen Artikel, daß ein Frauenzimmer ins Wasser gefallen, glücklich aber gerettet und den Ihrigen wiedergegeben worden. Es fanden sich Umstände bei dem Falle, die ihn verwickelt und interessant machten: es blieb zweifelhaft, ob sie sich ins Wasser gestürzt, um den Tod zu suchen, so wie auch, welcher von ihren Verehrern, der Begünstigte oder Verschmähte, sich zu ihrer Rettung gewagt. Ich wies ihr die Stelle hin und bat sie, aufmerksam darauf zu schauen. Darauf übersetzt' ich ihr erst alle Substantiva und examinirte sie, ob sie auch ihre Bedeutung wohl behalten. Gar bald überschaute sie die Stellung dieser Haupt- und Grundworte und machte sich mit dem Platz bekannt, den sie im Perioden eingenommen hatten. Ich gieng darauf zu den einwirkenden, bewegenden, bestimmenden Worten über und machte nunmehr, wie diese das Ganze belebten, auf das Heiterste bemerklich und katechisirte sie so lange, bis sie mir endlich, unaufgefordert, die ganze Stelle, als stünde sie italiänisch auf dem Papiere, vorlas, welches sie nicht ohne Bewegung ihres zierlichen Wesens leisten konnte. Ich habe nicht leicht eine so herzlich-geistige Freude gesehen, als sie ausdrückte, indem sie mir für den Einblick in dieses neue Feld einen allerliebsten Dank aussprach. Sie konnte sich kaum fassen, indem sie die Möglichkeit gewahrte, die Erfüllung ihres sehnlichsten Wunsches so nahe und schon versuchsweise erreicht zu sehen.

Die Gesellschaft hatte sich vermehrt, auch Angelika war angekommen: an einer großen gedeckten Tafel hatte man ihr mich rechter Hand gesetzt; meine Schülerin stand an der entgegengesetzten Seite des Tisches und besann sich keinen Augenblick, als

die Uebrigen sich um die Tafelplätze komplimentirten, um den Tisch herumzugehen und sich neben mir niederzulassen. Meine ernste Nachbarin schien dieß mit einiger Verwunderung zu bemerken, und es bedurfte nicht des Blicks einer klugen Frau, um zu gewahren, daß hier was vorgegangen sein müsse, und daß ein zeither bis zur trockenen Unhöflichkeit von den Frauen sich entfernender Freund wohl selbst sich endlich zahm und gefangen überrascht gesehen habe.

Ich hielt zwar äußerlich noch ziemlich gut Stand, eine innere Bewegung aber gab sich wohl eher kund durch eine gewisse Verlegenheit, in der ich mein Gespräch zwischen den Nachbarinnen theilte, indem ich die ältere zarte, dießmal schweigsame Freundin belebend zu unterhalten, und jene, die sich immer noch in der fremden Sprache zu ergehen schien und sich in dem Zustande befand desjenigen, der, mit einem Mal von dem erwünscht aufgehenden Lichte geblendet, sich nicht gleich in der Umgebung zu finden weiß, durch eine freundlich ruhige, eher ablehnende Theilnahme zu beschwichtigen suchte.

Dieser aufgeregte Zustand jedoch hatte sogleich die Epoche einer merkwürdigen Umwälzung zu erleben. Gegen Abend die jungen Frauenzimmer aufsuchend, fand ich die ältern Frauen in einem Pavillon, wo die herrlichste der Aussichten sich darbot; ich schweifte mit meinem Blick in die Runde, aber es gieng vor meinen Augen etwas anders vor als das landschaftlich Malerische; es hatte sich ein Ton über die Gegend gezogen, der weder dem Untergang der Sonne, noch den Lüften des Abends allein zuzuschreiben war. Die glühende Beleuchtung der hohen Stellen, die kühlende, blaue Beschattung der Tiefe schien herrlicher als jemals in Oel oder Aquarell; ich konnte nicht genug hinsehen, doch fühlte ich, daß ich den Platz zu verlassen Lust hatte, um in theilnehmender kleiner Gesellschaft dem letzten Blick der Sonne zu huldigen.

Doch hatte ich leider der Einladung der Mutter und Nachbarinnen nicht absagen können, mich bei ihnen niederzulassen, besonders da sie mir an dem Fenster der schönsten Aussicht Raum gemacht hatten. Als ich auf ihre Reden merkte, konnt' ich vernehmen, daß von Ausstattung die Rede sei, einem immer wiederkehrenden und nie zu erschöpfenden Gegenstande. Die Erfordernisse aller Art wurden gemustert, Zahl und Beschaffenheit der verschiedenen Gaben, Grundgeschenke der Familie, vielfache Beiträge von Freunden und Freundinnen, theilweise noch ein Geheimniß, und was nicht alles in genauer Hererzählung die schöne Zeit hinnahm, mußte von mir geduldig angehört werden, weil die Damen mich zu einem spätern Spaziergang festgenommen hatten.

Endlich gelangte denn das Gespräch zu den Verdiensten des Bräutigams: man schilderte ihn günstig genug, wollte sich aber seine Mängel nicht verbergen; in getroster Hoffnung, daß diese zu mildern und zu bessern die Anmuth, der Verstand, die Liebenswürdigkeit seiner Braut im künftigen Ehestande hinreichen werde.

Ungeduldig zuletzt, als eben die Sonne sich in das entfernte Meer niedersenkte und einen unschätzbaren Blick durch die langen Schatten und die zwar gedämpften, doch mächtigen Streiflichter gewährte, fragt' ich auf das bescheidenste, wer denn aber die Braut sei? Mit Verwunderung erwiederte man mir, ob ich denn das allgemein Bekannte nicht wisse? Und nun erst fiel es ihnen ein, daß ich kein Hausgenosse, sondern ein Fremder sei.

Hier ist es freilich nun nicht nöthig, auszusprechen, welch Entsetzen mich ergriff, als ich vernahm, es sei eben die kurz erst so lieb gewonnene Schülerin. Die Sonne gieng unter, und ich wußte mich unter irgend einem Vorwand von der Gesellschaft loszumachen, die, ohne es zu wissen, mich auf eine so grausame Weise belehrt hatte.

Daß Neigungen, denen man eine Zeit lang unvorsichtig nachgegeben, endlich aus dem Traume geweckt, in die schmerzlichsten Zustände sich umwandeln, ist herkömmlich und bekannt; aber vielleicht interessirt dieser Fall durch das Seltsame, daß ein lebhaftes, wechselseitiges Wohlwollen in dem Augenblick des Keimens zerstört wird und damit die Vorahnung alles des Glücks, das ein solches Gefühl sich in künftiger Entwicklung unbegränzt vorspiegelt. Ich kam spät nach Hause, und des andern Morgens früh machte ich, meine Mappe unter dem Arm, einen weitern Weg, mit der Entschuldigung, nicht zur Tafel zu kommen.

Ich hatte Jahre und Erfahrungen hinreichend, um mich, obwohl schmerzhaft, doch auf der Stelle zusammenzunehmen. Es wäre wunderbar genug, rief ich aus, wenn ein Wertherähnliches Schicksal dich in Rom aufgesucht hätte, um dir so bedeutende, bisher wohlbewahrte Zustände zu verderben!

Ich wendete mich abermals rasch zu der inzwischen vernachlässigten landschaftlichen Natur und suchte sie so treu als möglich nachzubilden; mehr aber gelang mir, sie besser zu sehen. Das wenige Technische, was ich besaß, reichte kaum zu dem unscheinbarsten Umriß hin, aber die Fülle der Körperlichkeit, die uns jene Gegend in Felsen und Bäumen, Auf- und Abstiegen, stillen Seen, belebten Bächen entgegenbringt, war meinem Auge beinahe fühlbarer als sonst, und ich konnte dem Schmerz nicht feind werden, der mir den innern und äußern Sinn in dem Grade zu schärfen geeignet war.

Von nun an aber hab' ich mich kurz zu fassen. Die Menge von Besuchenden füllte das Haus und die Häuser der Nachbarschaft; man konnte sich ohne Affektation vermeiden, und eine wohlempfundene Höflichkeit, zu der uns eine solche Neigung stimmt, ist in der Gesellschaft überall gut aufgenommen. Mein Betragen gefiel, und ich hatte keine Unannehmlichkeit, keinen Zwist, außer ein einzigesmal mit dem Wirth, Herrn Jenkins. Ich hatte nämlich von einer weiten Berg- und Waldtour die appetitlichsten Pilze mitgebracht und sie dem Koch übergeben, der, über eine zwar seltene, aber in jenen Gegenden sehr berühmte Speise höchst vergnügt, sie, aufs schmackhafteste zubereitet, auf die Tafel gab. Sie schmeckten Jedermann ganz herrlich; nur als zu meinen Ehren verrathen wurde, daß ich sie aus der Wildniß mitgebracht, ergrimmte unser englischer Wirth, obgleich nur im Verborgenen, darüber, daß ein Fremder eine Speise zum Gastmahl beigetragen habe, von welcher der Hausherr nichts wisse, die er nicht befohlen und angeordnet; es zieme sich nicht wohl, Jemanden an seiner eigenen Tafel zu überraschen, Speisen aufzusetzen, von denen er nicht Rechenschaft geben könne. Dieß Alles mußte mir Rath Reiffenstein nach Tafel diplomatisch eröffnen, wogegen ich, der ich an ganz anderm Weh, als das sich von Schwämmen herleiten kann, innerlichst zu dulden hatte, bescheidentlich erwiederte, ich hätte vorausgesetzt, der Koch würde das dem Herrn melden, und versicherte, wenn mir wieder dergleichen Edulien unterwegs in die Hände kämen, solche unserm trefflichen Wirthe selbst zur Prüfung und Genehmigung vorzulegen. Denn wenn man billig sein will, muß man gestehen, sein Verdruß entsprang daher, daß diese überhaupt zweideutige Speise ohne gehörige Untersuchung auf die Tafel gekommen war. Der Koch freilich hatte mir versichert und brachte auch dem Herrn ins Gedächtniß, daß dergleichen zwar, als besondere Rarität, nicht oft, aber doch immer mit großem Beifall in dieser Jahreszeit vorgesetzt worden.

Dieses kulinarische Abenteuer gab mir Anlaß, in stillem Humor zu bedenken, daß ich selbst, von einem ganz eigenen Gifte angesteckt, in Verdacht gekommen sei, durch gleiche Unvorsichtigkeit eine ganze Gesellschaft zu vergiften.

Es war leicht, meinen gefaßten Vorsatz fortzuführen. Ich suchte sogleich den englischen Studien auszuweichen, indem ich mich Morgens entfernte und meiner heimlich geliebten Schülerin niemals anders als im Zusammentritt von mehrern Personen zu nähern wußte.

Gar bald legte sich auch dieses Verhältniß in meinem so viel beschäftigten Gemüthe wieder zurecht, und zwar auf eine sehr anmuthige Weise; denn indem ich sie als Braut, als künftige

Gattin ansah, erhob sie sich vor meinen Augen aus dem trivialen Mädchenzustande, und indem ich ihr nun eben dieselbe Neigung, aber in einem höhern, uneigennützigen Begriff zuwendete, so war ich als einer, der ohnehin nicht mehr einem leichtsinnigen Jüngling glich, gar bald gegen sie in dem freundlichsten Behagen. Mein Dienst, wenn man eine freie Aufmerksamkeit so nennen darf, bezeichnete sich durchaus ohne Zudringlichkeit und beim Begegnen eher mit einer Art von Ehrfurcht. Sie aber, welche nun auch wohl wußte, daß ihr Verhältniß mir bekannt geworden, konnte mit meinem Benehmen vollkommen zufrieden sein. Die übrige Welt aber, weil ich mich mit Jedermann unterhielt, merkte nichts oder hatte kein Arges daran, und so giengen Tage und Stunden einen ruhigen, behaglichen Gang.

Von der mannigfaltigsten Unterhaltung wäre viel zu sagen. Genug, es war auch ein Theater daselbst, wo der von uns so oft im Karneval beklatschte Pulcinell, welcher die übrige Zeit sein Schusterhandwerk trieb und auch übrigens hier als ein anständiger kleiner Bürger erschien, uns mit seinen pantomimisch-mimisch-lakonischen Absurditäten aufs beste zu vergnügen und uns in die so höchst behagliche Nullität des Daseins zu versetzen wußte.

Briefe von Haus hatten mich indessen bemerken lassen, daß meine nach Italien so lang projektirte, immer verschobene und endlich so rasch unternommene Reise bei den Zurückgelassenen einige Unruhe und Ungeduld erregt, ja sogar den Wunsch, mir nachzufolgen und das gleiche Glück zu genießen, von dem meine heitern, auch wohl unterrichtenden Briefe den günstigsten Begriff gaben. Freilich in dem geistreichen und kunstliebenden Kreise unserer Herzogin Amalia war es herkömmlich, daß Italien jederzeit als das neue Jerusalem wahrer Gebildeten betrachtet wurde und ein lebhaftes Streben dahin, wie es nur Mignon ausdrücken konnte, sich immer in Herz und Sinn erhielt. Der Damm war endlich gebrochen, und es ergab sich nach und nach ganz deutlich, daß Herzogin Amalia mit ihrer Umgebung von einer, Herder und der jüngere Dalberg von der andern Seite über die Alpen zu gehen ernstliche Anstalt machten. Mein Rath war, sie möchten den Winter vorübergehen lassen, in der mittleren Jahreszeit bis Rom gelangen und sodann weiter nach und nach alles des Guten genießen, was die Umgegend der alten Weltstadt u. s. w., der untere Theil von Italien darbieten könnte.

Dieser mein Rath, redlich und sachgemäß, wie er war, bezog sich denn doch auch auf meinen eigenen Vortheil. Merkwürdige Tage meines Lebens hatte ich bisher in dem fremdesten Zustande mit ganz fremden Menschen gelebt und mich eigentlich wieder frisch des humanen Zustandes erfreut, dessen ich in zwar zufälli-

gen, aber doch natürlichen Bezügen seit langer Zeit erst wieder gewahr wurde, da ein geschlossener, heimathlicher Kreis, ein Leben unter völlig bekannten und verwandten Personen uns am Ende in die wunderlichste Lage versetzt. Hier ist es, wo durch ein wechselseitiges Dulden und Tragen, Theilnehmen und Entbehren ein gewisses Mittelgefühl von Resignation entsteht, daß Schmerz und Freude, Verdruß und Behagen sich in herkömmlicher Gewohnheit wechselseitig vernichten. Es erzeugt sich gleichsam eine Mittelzahl, die den Charakter der einzelnen Ergebnisse durchaus aufhebt, so daß man zuletzt, im Streben nach Bequemlichkeit, weder dem Schmerz noch der Freude sich mit freier Seele hingeben kann.

Ergriffen von diesen Gefühlen und Ahnungen, fühlte ich mich ganz entschieden, die Ankunft der Freunde in Italien nicht abzuwarten. Denn daß meine Art, die Dinge zu sehen, nicht sogleich die ihrige sein würde, konnte ich um so deutlicher wissen, als ich mich selbst seit einem Jahre jenen chimärischen Vorstellungen und Denkweisen des Nordens zu entziehen gesucht und unter einem himmelblauen Gewölbe mich freier umzuschauen und zu athmen gewöhnt hatte. In der mittlern Zeit waren mir aus Deutschland kommende Reisende immerfort höchst beschwerlich: sie suchten das auf, was sie vergessen sollten, und konnten das, was sie schon lange gewünscht hatten, nicht erkennen, wenn es ihnen vor Augen lag. Ich selbst fand es noch immer mühsam genug, durch Denken und Thun mich auf dem Wege zu erhalten, den ich als den rechten anzuerkennen mich entschieden hatte.

Fremde Deutsche konnt' ich vermeiden; so nah verbundene, verehrte, geliebte Personen aber hätten mich durch eignes Irren und Halbgewahrwerden, ja selbst durch Eingehen in meine Denkweise gestört und gehindert. Der nordische Reisende glaubt, er komme nach Rom, um ein Supplement seines Daseins zu finden, auszufüllen, was ihm fehlt; allein er wird erst nach und nach mit großer Unbehaglichkeit gewahr, daß er ganz den Sinn ändern und von vorn anfangen müsse.

So deutlich nun auch ein solches Verhältniß mir erschien, so erhielt ich mich doch über Tag und Stunde weislich im Ungewissen und fuhr unablässig fort in der sorgfältigsten Benutzung der Zeit. Unabhängiges Nachdenken, Anhören von Andern, Beschauen künstlerischen Bestrebens, eigene praktische Versuche wechselten unaufhörlich, oder griffen vielmehr wechselseitig in einander ein.

Hiebei förderte mich besonders die Theilnahme Heinrich Meyers von Zürich, dessen Unterhaltung mir, obgleich seltener, günstig zu Statten kam, indem er, als ein fleißiger und gegen sich selbst strenger Künstler, die Zeit besser anzuwenden wußte als der Kreis

von jüngeren, die einen ernsten Fortschritt in Begriffen und Technik mit einem raschen, lustigen Leben leichtmüthig zu verbinden glaubten.

November.

Korrespondenz.

Rom, den 3. November 1787.

Kayser ist angekommen, und ich habe drüber die ganze Woche nicht geschrieben. Er ist erst am Klavierstimmen, und nach und nach wird die Oper vorgetragen werden. Es macht seine Gegenwart wieder eine sonderbare anschließende Epoche, und ich sehe, man soll seinen Weg nur ruhig fortgehen, die Tage bringen das Beste wie das Schlimmste.

Die Aufnahme meines Egmont macht mich glücklich, und ich hoffe, er soll beim Wiederlesen nicht verlieren; denn ich weiß, was ich hineingearbeitet habe, und daß sich das nicht auf einmal herauslesen läßt. Das, was ihr daran lobt, habe ich machen wollen; wenn ihr sagt, daß es gemacht ist, so habe ich meinen Endzweck erreicht. Es war eine unsäglich schwere Aufgabe, die ich ohne eine ungemessene Freiheit des Lebens und des Gemüths nie zu Stande gebracht hätte. Man denke, was das sagen will, ein Werk vornehmen, was zwölf Jahre früher geschrieben ist, es vollenden, ohne es umzuschreiben. Die besondern Umstände der Zeit haben mir die Arbeit erschwert und erleichtert. Nun liegen noch so zwei Steine vor mir, Faust und Tasso. Da die barmherzigen Götter mir die Strafe des Sisyphus auf die Zukunft erlassen zu haben scheinen, hoffe ich, auch diese Klumpen den Berg hinaufzubringen. Bin ich einmal damit oben, dann soll es aufs neue angehen, und ich will mein Möglichstes thun, euren Beifall zu verdienen, da ihr mir eure Liebe ohne mein Verdienst schenkt und erhaltet.

Was du von Klärchen sagst, verstehe ich nicht ganz und erwarte deinen nächsten Brief. Ich sehe wohl, daß dir eine Nüance zwischen der Dirne und der Göttin zu fehlen scheint. Da ich aber ihr Verhältniß zu Egmont so ausschließlich gehalten habe; da ich ihre Liebe mehr in den Begriff der Vollkommenheit des Geliebten, ihr Entzücken mehr in den Genuß des Unbegreiflichen, daß dieser Mann ihr gehört, als in die Sinnlichkeit setze; da ich sie als Heldin auftreten lasse; da sie im innigsten Gefühl der Ewigkeit der Liebe ihrem Geliebten nachgeht und endlich vor seiner Seele durch einen verklärenden Traum verherrlicht wird:

so weiß ich nicht, wo ich die Zwischennüance hinsetzen soll, ob ich gleich gestehe, daß aus Nothdurft des dramatischen Puppen- und Lattenwerks die Schattirungen, die ich oben hererzähle, vielleicht zu abgesetzt und unverbunden, oder vielmehr durch zu leise Andeutungen verbunden sind; vielleicht hilft ein zweites Lesen, vielleicht sagt mir dein folgender Brief etwas Näheres.

Angelika hat ein Titelkupfer zum Egmont gezeichnet, Lips gestochen, das wenigstens in Deutschland nicht gezeichnet, nicht gestochen worden wäre.

Leider muß ich jetzt die bildende Kunst ganz zurücksetzen, denn sonst werde ich mit meinen dramatischen Sachen nicht fertig, die auch eine eigene Sammlung und ruhige Bearbeitung fordern, wenn etwas daraus werden soll. Claudine ist nun in der Arbeit, wird so zu sagen ganz neu ausgeführt, und die alte Spreu meiner Existenz herausgeschwungen.

Rom, den 10. November 1787.

Kayser ist nun da, und es ist ein dreifach Leben, da die Musik sich anschließt. Es ist ein trefflich guter Mann und paßt zu uns, die wir wirklich ein Naturleben führen, wie es nur irgend auf dem Erdboden möglich ist. Tischbein kommt von Neapel zurück, und da muß beider Quartier und Alles verändert werden, doch bei unsern guten Naturen wird Alles in acht Tagen wieder im Gleis sein.

Ich habe der Herzogin Mutter den Vorschlag gethan, sie soll mir erlauben, die Summe von zweihundert Zechinen nach und nach für sie in verschiedenen kleinen Kunstwerken auszugeben. Unterstütze diesen Vorschlag, wie du ihn in meinem Briefe findest. Ich brauche das Geld nicht gleich, nicht auf einmal. Es ist dieses ein wichtiger Punkt, dessen ganzen Umfang du ohne große Entwicklung empfinden wirst, und du würdest die Nothwendigkeit und Nützlichkeit meines Raths und Erbietens noch mehr erkennen, wenn du die Verhältnisse hier wüßtest, die vor mir liegen wie meine Hand. Ich bereite ihr durch Kleinigkeiten großes Vergnügen, und wenn sie die Sachen, die ich nach und nach machen lasse, hier findet, so stille ich die Begierde, zu besitzen, die bei jedem Ankömmling, er sei, wer er wolle, entsteht, und welche sie nur mit einer schmerzlichen Resignation unterdrücken, oder mit Kosten und Schaden befriedigen könnte. Es ließen sich davon noch Blätter vollschreiben.

Daß mein Egmont Beifall erhält, freut mich herzlich. Kein Stück habe ich mit mehr Freiheit des Gemüths und mit mehr

Gewissenhaftigkeit vollbracht als dieses; doch fällt es schwer, wenn man schon anderes gemacht hat, dem Leser genug zu thun; er verlangt immer etwas, wie das vorige war.

Rom, den 24. November.

Du fragst in deinem letzten Briefe wegen der Farbe der Landschaft dieser Gegenden. Darauf kann ich dir sagen, daß sie bei heitern Tagen, besonders des Herbstes so farbig ist, daß sie in jeder Nachbildung bunt scheinen muß. Ich hoffe dir in einiger Zeit einige Zeichnungen zu schicken, die ein Deutscher macht, der jetzt in Neapel ist; die Wasserfarben bleiben so weit unter dem Glanz der Natur, und doch werdet ihr glauben, es sei unmöglich. Das Schönste dabei ist, daß die lebhaften Farben, in geringer Entfernung schon, durch den Luftton gemildert werden, und daß die Gegensätze von kalten und warmen Tönen — wie man sie nennt — so sichtbar dastehen. Die blauen, klaren Schatten stechen so reizend von allem erleuchteten Grünen, Gelblichen, Röthlichen, Bräunlichen ab und verbinden sich mit der bläulich duftigen Ferne. Es ist ein Glanz und zugleich eine Harmonie, eine Abstufung im Ganzen, wovon man nordwärts gar keinen Begriff hat. Bei euch ist Alles entweder hart oder trüb, bunt oder eintönig. Wenigstens erinnere ich mich selten einzelne Effekte gesehen zu haben, die mir einen Vorschmack von dem gaben, was jetzt täglich und stündlich vor mir steht. Vielleicht fände ich jetzt, da mein Auge geübter ist, auch nordwärts mehr Schönheiten.

Uebrigens kann ich wohl sagen, daß ich nun fast die rechten geraden Wege zu allen bildenden Künsten vor mir sehe und erkenne, aber auch nun ihre Weiten und Fernen desto klarer ermesse. Ich bin schon zu alt, um von jetzt an mehr zu thun, als zu pfuschen; wie es andere treiben, seh' ich auch, finde manchen auf dem guten Pfade, keinen mit großen Schritten. Es ist also auch damit, wie mit Glück und Weisheit, davon uns die Urbilder nur vorschweben, deren Kleidsaum wir höchstens berühren.

Kayfers Ankunft, und bis wir uns ein wenig mit ihm in häusliche Ordnung setzten, hatte mich einigermaßen zurückgebracht; meine Arbeiten stockten. Jetzt geht es wieder, und meine Opern sind nahe, fertig zu sein. Er ist sehr brav, verständig, ordentlich, gesetzt, in seiner Kunst so fest und sicher, als man sein kann, einer von den Menschen, durch deren Nähe man gesunder wird. Dabei hat er eine Herzensgüte, einen richtigen Lebens- und Gesellschaftsblick, wodurch sein übrigens strenger Charakter biegsamer wird und sein Umgang eine eigene Grazie gewinnt.

Bericht.

Nun aber bei dem ſtillen Gedanken an ein allmähliges Loslöſen ward ein neues Anknüpfen durch die Ankunft eines wackern frühern Freundes vorbereitet, des Chriſtoph Kayſer, eines geborenen Frankfurters, der zu gleicher Zeit mit Klinger und uns andern herangekommen war. Dieſer, von Natur mit eigenthümlichem muſikaliſchem Talente begabt, hatte ſchon vor Jahren, indem er Scherz, Liſt und Rache zu komponiren unternahm, auch eine zu Egmont paſſende Muſik zu liefern begonnen. Ich hatte ihm von Rom aus gemeldet, das Stück ſei abgegangen und eine Kopie in meinen Händen geblieben. Statt weitläufiger Korreſpondenz darüber ward räthlich gefunden, er ſoll ſelbſt unverzüglich herankommen; da er denn auch nicht ſäumend mit dem Kurier durch Italien hindurchflog, ſehr bald bei uns eintraf und in den Künſtlerkreis, der ſein Hauptquartier im Corſo, Rondanini gegenüber, aufgeſchlagen hatte, ſich freundlich aufgenommen ſah.

Hier aber zeigte ſich gar bald ſtatt des ſo nöthigen Sammelns und Einens neue Zerſtreuung und Zerſplitterung.

Vorerſt giengen mehrere Tage hin, bis ein Klavier beigeſchafft, probirt, geſtimmt und nach des eigenſinnigen Künſtlers Willen und Wollen zurecht gerückt war, wobei denn immer noch etwas zu wünſchen und zu fordern übrig blieb. Indeſſen belohnte ſich baldigſt der Aufwand von Mühe und Verſäumniß durch die Leiſtungen eines ſehr gewandten, ſeiner Zeit völlig gemäßen, die damaligen ſchwierigſten Werke leicht vortragenden Talentes. Und damit der muſikaliſche Geſchichtskenner ſogleich wiſſe, wovon die Rede ſei, bemerke ich, daß zu jener Zeit Schubart für unerreichbar gehalten, ſodann auch, daß als Probe eines geübten Klavierſpielers die Ausführung von Variationen geachtet wurde, wo ein einfaches Thema, auf die künſtlichſte Weiſe durchgeführt, endlich durch ſein natürliches Wiedererſcheinen den Hörer zu Athem kommen ließ.

Die Symphonie zu Egmont brachte er mit, und ſo belebte ſich von dieſer Seite mein ferneres Beſtreben, welches gegenwärtig mehr als jemals, aus Nothwendigkeit und Liebhaberei, gegen das muſikaliſche Theater gerichtet war.

Erwin und Elmire ſo wie Claudine von Villa Bella ſollten nun auch nach Deutſchland abgeſendet werden; ich hatte mich aber durch die Bearbeitung Egmonts in meinen Forderungen gegen mich ſelbſt dergeſtalt geſteigert, daß ich nicht über mich gewinnen konnte, ſie in ihrer erſten Form dahin zu geben. Gar manches Lyriſche, das ſie enthalten, war mir lieb und werth; es zeugte von vielen zwar thörig, aber doch glücklich verlebten

Stunden, wie von Schmerz und Kummer, welchen die Jugend in ihrer unberathenen Lebhaftigkeit ausgesetzt bleibt. Der prosaische Dialog dagegen erinnerte zu sehr an jene französischen Operetten, denen wir zwar ein freundliches Andenken zu gönnen haben, indem sie zuerst ein heiteres singbares Wesen auf unser Theater herüberbrachten, die mir aber jetzt nicht mehr genügen wollten, als einem eingebürgerten Italiäner, der den melodischen Gesang durch einen recitirenden und deklamatorischen wenigstens wollte verknüpft sehen. In diesem Sinne wird man nunmehr beide Opern bearbeitet finden; ihre Kompositionen haben hie und da Freude gemacht, und so sind sie auf dem dramatischen Strom auch zu ihrer Zeit mit vorüber geschwommen.

Gewöhnlich schilt man auf die italiänischen Texte, und das zwar in solchen Phrasen, wie einer dem andern nachsagen kann, ohne was dabei zu denken; sie sind freilich leicht und heiter, aber sie machen nicht mehr Forderungen an den Komponisten und an den Sänger, als in wieweit beide sich hinzugeben Lust haben. Ohne hierüber weitläufig zu sein, erinnere ich an den Text der heimlichen Heirath: man kennt den Verfasser nicht; aber es war einer der geschicktesten, die in diesem Fache gearbeitet haben, wer er auch mag gewesen sein. In diesem Sinne zu handeln, in gleicher Freiheit nach bestimmten Zwecken zu wirken, war meine Absicht, und ich wüßte selbst nicht zu sagen, in wiefern ich mich meinem Ziel genähert habe. Leider aber war ich mit Freund Kayser seit geraumer Zeit schon in einem Unternehmen befangen, das nach und nach immer bedenklicher und weniger ausführbar schien.

Man vergegenwärtige sich jene sehr unschuldige Zeit des deutschen Opernwesens, wo noch ein einfaches Intermezzo, wie die Serva Padrona von Pergolese, Eingang und Beifall fand. Damals nun produzirte sich ein deutscher Buffo, Namens Berger, mit einer hübschen, stattlichen, gewandten Frau, welche in deutschen Städten und Ortschaften, mit geringer Verkleidung und schwacher Musik, im Zimmer, mancherlei heitere aufregende Vorstellungen gaben, die denn freilich immer auf Betrug und Beschämung eines alten verliebten Gecken auslaufen mochten.

Ich hatte mir zu ihnen eine dritte mittlere, leicht zu besetzende Stimme gedacht, und so war denn schon vor Jahren das Singspiel Scherz, List und Rache entstanden, das ich an Kaysern nach Zürich schickte, welcher aber, als ein ernster, gewissenhafter Mann, das Werk zu redlich angriff und zu ausführlich behandelte. Ich selbst war ja schon über das Maß des Intermezzo hinausgegangen, und das kleinlich scheinende Sujet hatte sich in so viel Singstücke entfaltet, daß selbst bei einer vorübergehenden spar-

ſamen Muſik drei Perſonen kaum mit der Darſtellung wären zu Ende gekommen. Nun hatte Kayſer die Arien ausführlich nach altem Schnitt behandelt, und man darf ſagen ſtellenweiſe glücklich genug, wie nicht ohne Anmuth des Ganzen.

Allein wie und wo ſollte das zur Erſcheinung kommen? Unglücklicherweiſe litt es, nach frühern Mäßigkeitsprinzipien, an einer Stimmenmagerkeit; es ſtieg nicht weiter, als bis zum Terzett, und man hätte zuletzt die Theriaksbüchſen des Doktors gern beleben mögen, um ein Chor zu gewinnen. Alles unſer Bemühen daher, uns im Einfachen und Beſchränkten abzuſchließen, gieng verloren, als Mozart auftrat. Die Entführung aus dem Serail ſchlug Alles nieder, und es iſt auf dem Theater von unſerm ſo ſorgſam gearbeiteten Stück niemals die Rede geweſen.

Die Gegenwart unſeres Kayſers erhöhte und erweiterte nun die Liebe zur Muſik, die ſich bisher nur auf theatraliſche Exhibitionen eingeſchränkt hatte. Er war ſorgfältig, die Kirchenfeſte zu bemerken, und wir fanden uns dadurch veranlaßt, auch die an ſolchen Tagen aufgeführten ſolennen Muſiken mit anzuhören. Wir fanden ſie freilich ſchon ſehr weltlich, mit vollſtändigſtem Orcheſter, obgleich der Geſang noch immer vorwaltete. Ich erinnere mich, an einem Cäcilientage zum erſten Mal eine Bravourarie mit eingreifendem Chor gehört zu haben; ſie that auf mich eine außerordentliche Wirkung, wie ſie ſolche auch noch immer, wenn dergleichen in den Opern vorkommt, auf das Publikum ausübt.

Nächſt dieſem hatte Kayſer noch eine Tugend, daß er nämlich, weil ihm ſehr um alte Muſik zu thun war, ihm auch die Geſchichte der Tonkunſt ernſtlich zu erforſchen oblag, ſich in Bibliotheken umſah; wie denn ſein treuer Fleiß beſonders in der Minerva gute Aufnahme und Förderniß gefunden hatte. Dabei aber hatte ſein Bücherforſchen den Erfolg, daß er uns auf die ältern Kupferwerke des ſechzehnten Jahrhunderts aufmerkſam machte und zum Beiſpiel das Speculum Romanae magnificentiae, die Architekturen von Lomazzo, nicht weniger die ſpätern Admiranda Romae, und was ſonſt noch dergleichen ſein mochte, in Erinnerung zu bringen nicht unterließ. Dieſe Bücher- und Blätterſammlungen, zu denen wir Andern denn auch wallfahrteten, haben beſonders einen großen Werth, wenn man ſie in guten Abdrücken vor ſich ſieht: ſie vergegenwärtigen jene frühere Zeit, wo das Alterthum mit Ernſt und Scheu betrachtet und die Ueberbleibſel in tüchtigem Charakter ausgedrückt wurden. So näherte man ſich zum Beiſpiel den Koloſſen, wie ſie noch auf dem alten Fleck im Garten Colonna ſtanden; die Halbruine des Septizoniums

Severi gab noch den ungefähren Begriff von diesem verschwundenen Gebäude; die Peterskirche ohne Façade, das große Mittel ohne Kuppel, der alte Vatikan, in dessen Hof noch Turniere gehalten werden konnten, Alles zog in die alte Zeit zurück und ließ zugleich aufs deutlichste bemerken, was die zwei folgenden Jahrhunderte für Veränderungen hervorgerufen und, ungeachtet bedeutender Hindernisse, das Zerstörte herzustellen, das Versäumte nachzuholen getrachtet.

Heinrich Meyer von Zürich, dessen ich schon oft zu gedenken Ursach hatte, so zurückgezogen er lebte, so fleißig er war, fehlte doch nicht leicht, wo etwas Bedeutendes zu schauen, zu erfahren, zu lernen war; denn die Uebrigen suchten und wünschten ihn, indem er sich in Gesellschaft so bescheiden als lehrreich erwies. Er gieng den sichern, von Winckelmann und Mengs eröffneten Pfad ruhig fort, und weil er in der Seidelmannischen Manier antike Büsten mit Sepia gar löblich darzustellen wußte, so fand Niemand mehr Gelegenheit als er, die zarten Abstufungen der frühern und spätern Kunst zu prüfen und kennen zu lernen.

Als wir nun einen von allen Fremden, Künstlern, Kennern und Laien gleich gewünschten Besuch bei Fackelschein dem Museum sowohl des Vatikans als auch des Kapitols abzustatten Anstalt machten, so gesellte er sich uns zu; und ich finde unter meinen Papieren einen seiner Aufsätze, wodurch ein solcher genußreicher Umgang durch die herrlichsten Reste der Kunst, welcher meistentheils wie ein entzückender, nach und nach verlöschender Traum vor der Seele schwebt, auch in seinen vortheilhaften Einwirkungen auf Kenntniß und Einsicht eine bleibende Bedeutung erhält.

„Der Gebrauch, die großen römischen Museen, zum Beispiel das Museo Pio-Clementino im Vatikan, das Kapitolinische u. s. w., beim Licht von Wachsfackeln zu besehen, scheinet in den Achtziger Jahren des vorigen Jahrhunderts noch ziemlich neu gewesen zu sein; indessen ist mir nicht bekannt, wann er eigentlich seinen Anfang genommen.

„Vortheile der Fackelbeleuchtung: Jedes Stück wird nur einzeln, abgeschlossen von allen übrigen betrachtet, und die Aufmerksamkeit des Beschauers bleibt lediglich auf dasselbe gerichtet: dann erscheinen in dem gewaltigen wirksamen Fackellicht alle zarten Nüancen der Arbeit weit deutlicher; alle störenden Widerscheine (zumal bei glänzend polirten Statuen beschwerlich) hören auf, die Schatten werden entschiedener, die beleuchteten Theile treten heller hervor. Ein Hauptvortheil aber ist unstreitig der, daß ungünstig aufgestellte Stücke hierdurch das ihnen gebührende

Recht erhalten. So konnte man zum Beispiel den Laokoon in der Nische, wo er stand, nur bei Fackellicht recht sehen, weil kein unmittelbares Licht auf ihn fiel, sondern bloß ein Widerschein aus dem kleinen runden, mit einer Säulenhalle umgebenen Hof des Belvedere; dasselbe war der Fall mit dem Apollo und dem sogenannten Antinous (Merkur). Noch nöthiger war Fackelbeleuchtung, um den Nil, wie auch den Meleager zu sehen und ihre Verdienste schätzen zu können. Keiner andern Antike ist Fackelbeleuchtung so vortheilhaft als dem sogenannten Phocion, weil man nur dann, nicht aber bei gewöhnlichem Licht, indem er ungünstig aufgestellt ist, die wundersam zart durch das einfache Gewand durchscheinenden Theile des Körpers wahrnehmen kann. Schön nimmt sich auch der vortreffliche Sturz eines sitzenden Bacchus aus, eben so das obere Theil einer Bacchusstatue mit schönem Kopf, und die Halbfigur eines Triton, vor allen aber das Wunder der Kunst, der nie genug zu preisende berühmte Torso.

„Die Denkmale im Kapitolinischen Museum sind zwar überhaupt weniger wichtig als die im Museo Pio-Clementino, doch giebt es einige von großer Bedeutung, und man thut wohl, um sich von ihren Verdiensten gehörig zu unterrichten, solche bei Fackelbeleuchtung zu sehen. Der sogenannte Pyrrhus, vortrefflich gearbeitet, steht auf der Treppe und erhält gar kein Tageslicht; auf der Galerie vor den Säulen steht eine schöne halbe Figur, die für eine bekleidete Venus gehalten wird, welche von drei Seiten schwaches Licht erhält. Die nackte Venus, die schönste Statue dieser Art in Rom, erscheint bei Tageslicht nicht zu ihrem Vortheil, da sie in einem Eckzimmer aufgestellt ist, und die sogenannte schönbekleidete Juno steht an der Wand zwischen Fenstern, wo sie bloß ein wenig Streiflicht erhält; auch der so berühmte Ariadnekopf im Miscellaneenzimmer wird, außer bei Fackellicht, nicht in seiner ganzen Herrlichkeit gesehen. Und so sind noch mehrere Stücke dieses Museums ungünstig aufgestellt, so daß Fackelbeleuchtung durchaus nothwendig wird, wenn man solche recht sehen und nach Verdiensten schätzen soll.

„Wie übrigens so Vieles, was geschieht, um die Mode mitzumachen, zum Mißbrauch wird, so ist es auch mit der Fackelbeleuchtung. Sie kann nur in dem Falle Gewinn bringen, wenn verstanden wird, wozu sie nütze ist. Monumente zu sehen, die, wie vorhin von einigen berichtet worden, bloß verkümmertes Tageslicht erhalten, ist sie nothwendig, indem alsdann Höhen und Tiefen und Uebergang der Theile in einander richtiger erkannt werden. Vornehmlich aber wird sie Werken aus der allerbesten Zeit der Kunst günstig sein, wenn nämlich der, welcher die Fackel führt,

und der Beschauer wissen, worauf es ankömmt; sie wird die Massen derselben besser zeigen und die zartesten Nüancen der Arbeit hervorheben. Werke des alten Kunststyls hingegen, die vom mächtigen, und selbst die vom hohen, haben nicht viel zu gewinnen, wenn sie anders sonst in hellem Lichte stehen: denn da die Künstler damals noch des Lichts und Schattens nicht kundig waren, wie sollten sie für ihre Arbeiten auf Licht und Schatten gerechnet haben? So ist es auch mit spät gearbeiteten Werken, als die Künstler anfiengen, nachlässiger zu werden, der Geschmack schon so weit gesunken war, daß auf Licht und Schatten in plastischen Werken nicht weiter geachtet, die Lehre von den Massen vergessen war. Wozu sollte Fackelbeleuchtung an Monumenten dieser Art dienen?"

Bei einer so feierlichen Gelegenheit ist es der Erinnerung gemäß, auch Herrn Hirts zu gedenken, der unserem Verein auf mehr als Eine Weise nützlich und förderlich gewesen. Im Fürstenbergischen 1759 geboren, fand er, nach zurückgelegten Studien der alten Schriftsteller, einen unwiderstehlichen Trieb, sich nach Rom zu verfügen. Er war einige Jahre früher daselbst angekommen, als ich, und hatte sich auf die ernstlichste Weise mit alten und neuern Bau- und Bilderwerken jeder Art bekannt gemacht und sich zu einem unterrichtenden Führer von wißbegierigen Fremden geeignet. Auch mir erwies er diese Gefälligkeit mit aufopfernder Theilnahme.

Sein Hauptstudium war die Baukunst, ohne daß er den klassischen Lokalitäten und so viel andern Merkwürdigkeiten seine Beachtung entzogen hätte. Seine theoretischen Ansichten über Kunst gaben in dem streit- und parteisüchtigen Rom vielfältige Gelegenheit zu lebhaften Diskussionen. Aus der Verschiedenheit der Ansichten kommen, besonders dort, wo immer und überall von Kunst die Rede ist, gar mannigfaltig Hin- und Wiederreden, wodurch der Geist in der Nähe so bedeutender Gegenstände lebhafteſt angeregt und gefördert wird. Unsres Hirt Maxime ruhte auf Ableitungen griechischer und römischer Architektur von der ältesten nothwendigsten Holzkonstruktion, worauf er denn Lob und Tadel der neuern Ausführung gründete und sich dabei der Geschichte und Beispiele geschickt zu bedienen wußte. Andere behaupteten dagegen, daß in der Baukunst, wie in jeder andern, geschmackvolle Fiktionen stattfänden, auf welche der Baukünstler niemals Verzicht thun dürfe, indem er sich in den mannigfaltigsten Fällen, die ihm vorkommen, bald auf diese bald auf jene Weise zu helfen habe und von der strengen Regel abzuweichen genöthigt sei.

In Absicht auf Schönheit gerieth er auch oft mit andern

Künstlern in Diskrepanz, indem er den Grund derselben ins Charakteristische legte, da ihm denn in sofern diejenigen beipflichteten, welche sich überzeugt hielten, daß freilich der Charakter jedem Kunstwerk zum Grunde liegen müsse, die Behandlung aber dem Schönheitssinne und dem Geschmack anempfohlen sei, welche einen jeden Charakter in seiner Angemessenheit sowohl als in seiner Anmuth darzustellen haben.

Weil aber die Kunst im Thun und nicht im Reden besteht, man aber dennoch immerfort mehr reden als thun wird, so begreift man leicht, daß dergleichen Unterhaltungen damals gränzenlos waren, wie sie es bis in die neuesten Zeiten geblieben sind.

Wenn die differirenden Meinungen der Künstler zu gar mancherlei Unannehmlichkeiten, ja Entfernungen unter einander Gelegenheit gaben, so traf es sich auch wohl, obgleich selten, daß heitere Vorfälle sich bei solcher Gelegenheit ereigneten. Nachstehendes mag davon ein Beispiel sein.

Eine Anzahl Künstler hatte den Nachmittag im Vatikan zugebracht und giengen spät, um nicht den langen Weg durch die Stadt zu ihrem Quartier zu nehmen, zu dem Thor an der Kolonnade hinaus, an den Weinbergen her bis an die Tiber. Sie hatten sich unterwegs gestritten, kamen streitend ans Ufer und setzten auf der Ueberfahrt die Unterhaltung lebhaft fort. Nun wären sie, bei Ripetta aussteigend, in den Fall gekommen, sich zu trennen und die von beiden Seiten noch überflüssig vorhandenen Argumente in der Geburt erstickt zu sehen. Sie wurden also einig, beisammen zu bleiben und wieder hinüber und herüber zu fahren und auf der schwankenden Fähre ihrer Dialektik den ferneren Lauf zu lassen. Einmal aber fand sich diese Bewegung nicht hinreichend; sie waren einmal im Zuge und verlangten von dem Fährmann mehrmalige Wiederholung. Dieser auch ließ es sich wohl gefallen, indem ein jedesmaliges Herüber und Hinüber ihm von der Person einen Bajocco eintrug, einen ansehnlichen Gewinn, den er so spät nicht mehr zu erwarten hatte. Deßhalb erfüllte er ganz stillschweigend ihr Verlangen; und da ihn sein Söhnchen mit Verwunderung fragte: Was wollen sie denn damit? antwortete er ganz ruhig: Ich weiß nicht, aber sie sind toll.

Ungefähr in dieser Zeit erhielt ich in einem Packet von Hause nachstehenden Brief:

Monsieur, je ne suis pas étonné que vous ayez de mauvais lecteurs; tant de gens aiment mieux parler que sentir, mais il faut les plaindre et se féliciter de ne pas leur ressembler.

Oui, Monsieur, je vous dois la meilleure action de ma vie, par conséquent la racine de plusieurs autres, et pour moi votre livre est bon. Si j'avais le bonheur d'habiter le même pays que vous, j'irais vous embrasser et vous dire mon secret, mais malheureusement j'en habite un, où personne ne croirait au motif qui vient de me déterminer à cette démarche. Soyez satisfait, Monsieur, d'avoir pu à 300 lieues de votre demeure ramener le cœur d'un jeune homme à l'honnêteté et à la vertu, toute une famille va être tranquille, et mon cœur jouit d'une bonne action. Si j'avais des talens, des lumières ou un rang qui me fit influer sur le sort des hommes, je vous dirais mon nom, mais je ne suis rien et je suis ce que je ne voudrais être. Je souhaite, Monsieur, que vous soyez jeune, que vous ayez le goût d'écrire, que vous soyez l'époux d'une Charlotte qui n'avait point vu de Werther, et vous serez le plus heureux des hommes; car je crois que vous aimez la vertu.

Dezember.

Korreſpondenz.

Rom, den 1. Dezember 1787.

So viel verſichre ich dir, ich bin über die wichtigſten Punkte mehr als gewiß, und obgleich die Erkenntniß ſich ins Unendliche erweitern könnte, ſo hab' ich doch vom Endlich-Unendlichen einen ſichern, ja klaren und mittheilbaren Begriff.

Ich habe noch die wunderlichſten Sachen vor und halte mein Erkenntnißvermögen zurück, daß nur meine thätige Kraft einigermaßen fortkomme. Denn da ſind herrliche Sachen, und ſo begreiflich wie die Flachhand, wenn man ſie nur gefaßt hat.

Rom, den 7. Dezember 1787.

Dieſe Woche iſt mit Zeichnen zugebracht worden, da es mit der Dichtung nicht fort wollte; man muß ſehen und ſuchen, alle Epochen zu nutzen. Unſre Hausakademie geht immer fort, und wir ſind bemüht, den alten Angantyr aus dem Schlafe zu wecken: die Perſpektive beſchäftigt uns des Abends, und ich ſuche immer dabei einige Theile des menſchlichen Körpers beſſer und ſicherer zeichnen zu lernen. Es iſt nur alles Gründliche gar zu ſchwer und verlangt große Applikation in der Ausübung.

Angelika ist gar lieb und gut, sie macht mich auf alle Weise zu ihrem Schuldner. Den Sonntag bringen wir zusammen zu, und in der Woche sehe ich sie Abends einmal. Sie arbeitet so viel und so gut, daß man gar keinen Begriff hat, wie's möglich ist, und glaubt doch immer, sie mache nichts.

Rom, den 8. Dezember.

Wie sehr es mich ergötzt, daß dir mein Liedchen gefallen hat, glaubst du nicht, wie sehr es mich freut, einen Laut hervorzubringen, der in deine Stimmung trifft. Eben das wünscht' ich Egmonten, von dem du so wenig sagst, und eher, daß dir daran etwas weh als wohl thut. O wir wissen genug, daß wir eine so große Komposition schwer ganz rein stimmen können: es hat doch im Grunde Niemand einen rechten Begriff von der Schwierigkeit der Kunst, als der Künstler selbst.

Es ist weit mehr Positives, das heißt Lehrbares und Ueberlieferbares in der Kunst, als man gewöhnlich glaubt, und der mechanischen Vortheile, wodurch man die geistigsten Effekte — versteht sich, immer mit Geist — hervorbringen kann, sind sehr viele. Wenn man diese kleinen Kunstgriffe weiß, ist vieles ein Spiel, was nach Wunder was aussieht, und nirgends glaub' ich, daß man mehr lernen kann, in Hohem und Niedrem, als in Rom.

Rom, den 15. Dezember.

Ich schreibe dir späte, um nur etwas zu schreiben. Diese Woche hab' ich sehr vergnügt zugebracht. Es wollte die vorige Woche nicht gehen, weder mit einer noch andrer Arbeit, und da es am Montage so schön Wetter war und meine Kenntniß des Himmels mich gute Tage hoffen ließ, machte ich mich mit Kayfern und meinem zweiten Fritz auf die Beine und durchgieng von Dinstag bis heute Abend die Plätze, die ich schon kannte, und verschiedene Seiten, die ich noch nicht kannte.

Dinstag Abend erreichten wir Frascati, Mittwoch besuchten wir die schönsten Villen und besonders den köstlichen Antinous auf Monte Dragone. Donnerstag giengen wir von Frascati auf Monte Caro über Rocca di Papa, wovon du einmal Zeichnungen haben sollst; denn Worte und Beschreibungen sind nichts; dann nach Albano herunter. Freitag schied Kayser von uns, dem es nicht ganz wohl war, und ich gieng mit Fritz dem zweiten auf Aricia, Genzano, am See von Nemi her wieder auf Albano zurück. Heute sind wir auf Kastel Gandolfo und Marino ge-

gangen und von da nach Rom zurück. Das Wetter hat uns unglaublich begünstigt: es war fast das schönste Wetter des ganzen Jahrs. Außer den immer grünen Bäumen haben noch einige Eichen ihr Laub, auch junge Kastanien noch das Laub, wenn gleich gelb. Es sind Töne in der Landschaft von der größten Schönheit; und die herrlichen großen Formen im nächtlichen Dunkel! Ich habe große Freude gehabt, die ich dir in der Ferne mittheile. Ich war sehr vergnügt und wohl.

Rom, den 21. Dezember 1787.

Daß ich zeichne und die Kunst studire, hilft dem Dichtungsvermögen auf, statt es zu hindern; denn schreiben muß man nur wenig, zeichnen viel. Dir wünsche ich nur den Begriff der bildenden Kunst mittheilen zu können, den ich jetzt habe: so subordinirt er auch noch ist, so erfreulich, weil er wahr ist und immer weiter deutet. Der Verstand und die Konsequenz der großen Meister ist unglaublich. Wenn ich bei meiner Ankunft in Italien wie neu geboren war, so fange ich jetzt an, wie neu erzogen zu sein.

Was ich bisher geschickt habe, sind nur leichtsinnige Versuche. Mit Thurneisen schicke ich eine Rolle, worauf das Beste fremde Sachen sind, die dich erfreuen werden.

Rom, den 25. Dezember.

Dießmal ist Christus unter Donner und Blitzen geboren worden; wir hatten gerade um Mitternacht ein starkes Wetter.

Der Glanz der größten Kunstwerke blendet mich nicht mehr; ich wandle nun im Anschauen, in der wahren unterscheidenden Erkenntniß. Wie viel ich hierin einem stillen, einsam fleißigen Schweizer, Namens Meyer, schuldig bin, kann ich nicht sagen. Er hat mir zuerst die Augen über das Detail, über die Eigenschaften der einzelnen Formen aufgeschlossen, hat mich in das eigentliche Machen initiirt. Er ist in Wenigem genügsam und bescheiden. Er genießt die Kunstwerke eigentlich mehr als die großen Besitzer, die sie nicht verstehen, mehr als andere Künstler, die zu ängstlich von der Nachahmungsbegierde des Unerreichbaren getrieben werden. Er hat eine himmlische Klarheit der Begriffe und eine englische Güte des Herzens. Er spricht niemals mit mir, ohne daß ich Alles aufschreiben möchte, was er sagt; so bestimmt, richtig, die einzige wahre Linie beschreibend sind seine Worte. Sein Unterricht giebt mir, was mir kein Mensch geben konnte, und seine Entfernung wird mir unersetzlich bleiben. In seiner

Nähe, in einer Reihe von Zeit, hoffe ich noch auf einen Grad im Zeichnen zu kommen, den ich mir jetzt selbst kaum denken darf. Alles, was ich in Deutschland lernte, vornahm, dachte, verhält sich zu seiner Leitung wie Baumrinde zum Kern der Frucht. Ich habe keine Worte, die stille wache Seligkeit auszudrücken, mit der ich nun die Kunstwerke zu betrachten anfange; mein Geist ist erweitert genug, um sie zu fassen, und bildet sich immer mehr aus, um sie eigentlich schätzen zu können.

Es sind wieder Fremde hier, mit denen ich manchmal eine Galerie sehe; sie kommen mir wie Wespen in meinem Zimmer vor, die gegen die Fenster fahren und die helle Scheibe für Luft halten, dann wieder abprallen und an den Wänden summen.

In den schweigenden zurücktretenden Zustand mag ich einen Feind nicht wünschen. Und wie sonst für krank und bornirt gehalten zu werden, geziemt mir weniger als jemals. Denke also, mein Lieber, thue, wirke das Beste für mich und erhalte mir mein Leben, das sonst, ohne Nemanden zu nutzen, zu Grunde geht! Ja ich muß sagen, ich bin dieses Jahr moralisch sehr verwöhnt worden. Ganz abgeschnitten von aller Welt, hab' ich eine Zeit lang allein gestanden. Nun hat sich wieder ein enger Kreis um mich gezogen, die alle gut sind, alle auf dem rechten Wege, und das ist nun das Kennzeichen, daß sie es bei mir aushalten können, mich mögen, Freude in meiner Gegenwart finden, je mehr sie denkend und handelnd auf dem rechten Wege sind. Denn ich bin unbarmherzig, unduldsam gegen alle, die auf ihrem Wege schlendern oder irren, und doch für Boten und Reisende gehalten werden wollen. Mit Scherz und Spott treib' ich's so lang, bis sie ihr Leben ändern oder sich von mir scheiden. Hier, versteht sich, ist nur von guten, graden Menschen die Rede; Halb- und Schiefköpfe werden gleich ohne Umstände mit der Wanne gesondert. Zwei Menschen danken mir schon ihre Sinnes- und Lebensänderung, ja dreie, und werden sie mir Zeitlebens danken. Da, auf dem Punkte der Wirkung meines Wesens, fühl' ich die Gesundheit meiner Natur und ihre Ausbreitung; meine Füße werden nur krank in engen Schuhen, und ich sehe nichts, wenn man mich vor eine Mauer stellt.

Bericht.

Der Monat Dezember war mit heiterm, ziemlich gleichem Wetter eingetreten, wodurch ein Gedanke rege ward, der einer guten frohen Gesellschaft viel angenehme Tage verschaffen sollte. Man sagte nämlich: Stellen wir uns vor, wir kämen so eben in

Rom an und müßten als eilige Fremde geschwind von den vorzüglichsten Gegenständen uns unterrichten. Beginnen wir einen Umgang in diesem Sinne, damit das schon Bekannte möchte in Geist und Sinn wieder neu werden.

Die Ausführung des Gedankens ward alsobald begonnen und mit einiger Stetigkeit so ziemlich durchgesetzt; leider, daß von manchem Guten, welches bei dieser Gelegenheit bemerkt und gedacht worden, nur wenig übrig geblieben. Briefe, Notizen, Zeichnungen und Entwürfe mangeln von dieser Epoche fast gänzlich; Einiges werde jedoch hievon kürzlich mitgetheilt.

Unterhalb Roms, eine Strecke nicht weit von der Tiber, liegt eine mäßig große Kirche, zu den drei Brünnlein genannt; diese sind, so erzählt man, bei Enthauptung des heiligen Paulus durch sein Blut hervorgerufen worden und quillen noch bis auf den heutigen Tag. Ohnehin ist die Kirche niedrig gelegen, und da vermehren denn freilich die in ihrem Innern hervordringenden Röhrbrunnen eine dunstige Feuchtigkeit. Das Innere steht wenig geschmückt und beinahe verlassen, nur für einen seltenen Gottesdienst, reinlich, wenn gleich moderhaft, gehegt und besorgt. Was ihr aber zur größten Zierde dient, sind Christus und seine Apostel, die Reihe her an den Pfeilern des Schiffs nach Zeichnungen Raphaels farbig in Lebensgröße gemalt. Dieser außerordentliche Geist hat jene frommen Männer, die er sonst am rechten Orte in versammelter Schaar als übereinstimmend gekleidet vorgeführt, hier, da jeder einzelne abgesondert auftritt, jeden auch mit besonderer Auszeichnung abgebildet, nicht als wenn er im Gefolge des Herrn sich befände, sondern als wenn er, nach der Himmelfahrt desselben auf seine eignen Füße gestellt, nunmehr seinem Charakter gemäß das Leben durchzuwirken und auszudulden habe.

Um uns aber von den Vorzügen dieser Bilder auch in der Ferne zu belehren, sind uns Nachbildungen der Originalzeichnungen von der treuen Hand Marc Antons übrig geblieben, welche uns öfters Gelegenheit und Anlaß gaben, unser Gedächtniß aufzufrischen und unsere Bemerkungen niederzuschreiben. (Siehe im 13. Band den Aufsatz über Christus und die zwölf Apostel.)

Von diesem kleinen bescheidenen Kirchlein ist jedoch nicht weit zu dem größeren, dem hohen Apostel gewidmeten Denkmal: es ist die Kirche, St. Paul vor den Mauern genannt, ein aus alten herrlichen Pasten groß und kunstreich zusammengestelltes Monument. Der Eintritt in diese Kirche verleiht einen erhabenen Eindruck: die mächtigsten Säulenreihen tragen hohe gemalte Wände, welche oben durch das verschränkte Zimmerwerk des Dachs geschlossen, zwar jetzt unserm verwöhnten Auge einen scheunenartigen Anblick geben, obschon das Ganze, wäre die Contignation an festlichen Tagen

mit Teppichen überspannt, von unglaublicher Wirkung sein müßte. Mancher wundersame Rest kolossaler, höchst verzierter Architektur an Kapitälen findet sich hier anständig aufbewahrt, aus den Ruinen von dem ehemals nahe gelegenen, jetzo fast ganz verschwundenen Palast des Caracalla entnommen und gerettet.

Die Rennbahn sodann, die von diesem Kaiser noch jetzt den Namen führt, giebt uns, wenn schon großentheils verfallen, doch noch einen Begriff eines solchen immensen Raumes. Stellte sich der Zeichner an den linken Flügel der zum Wettlauf Ausfahrenden, so hätte er rechts in der Höhe, über den zertrümmerten Sitzen der Zuschauer, das Grab der Cäcilia Metella mit dessen neueren Umgebungen, von wo aus die Linie der ehemaligen Sitze ins Gränzenlose hinausläuft und in der Ferne bedeutende Villen und Lusthäuser sich sehen lassen. Kehrt das Auge zurück, so kann es gerade vor sich die Ruinen der Spina noch gar wohl verfolgen, und derjenige, dem architektonische Phantasie gegeben ist, kann sich den Uebermuth jener Tage einigermaßen vergegenwärtigen. Der Gegenstand in Trümmern, wie er jetzt vor unsern Augen liegt, würde auf jeden Fall, wenn ein geistreicher und kenntnißgewandter Künstler es unternehmen wollte, immer noch ein angenehmes Bild geben, das freilich um das Doppelte länger als hoch sein müßte.

Die Pyramide des Cestius ward für dießmal mit den Augen von außen begrüßt und die Trümmer der Antoninischen oder Caracallischen Bäder, von denen uns Piranesi so manches Effektreiche vorgefabelt, konnten auch dem malerisch gewöhnten Auge in der Gegenwart kaum einige Zufriedenheit geben. Doch sollte bei dieser Gelegenheit die Erinnerung an Hermann von Schwanenfeld lebendig werden, welcher mit seiner zarten, das reinste Natur- und Kunstgefühl ausdrückenden Nadel diese Vergangenheiten zu beleben, ja sie zu den anmuthigsten Trägern des lebendig Gegenwärtigen umzuschaffen wußte.

Auf dem Platze vor St. Peter im Montorio begrüßten wir den Wasserschwall der Acqua Paola, welcher durch eines Triumphbogens Pforten und Thore in fünf Strömen ein großes verhältnißmäßiges Becken bis an den Rand füllt. Durch einen von Paul V. wieder hergestellten Aquädukt macht diese Stromfülle einen Weg von fünfundzwanzig Miglien hinter dem See Bracciano her durch ein wunderliches, von abwechselnden Höhen gebotenes Zickzack bis an diesen Ort, versieht die Bedürfnisse verschiedener Mühlen und Fabriken, um sich zugleich in Trastevere zu verbreiten.

Hier nun rühmten Freunde der Baukunst den glücklichen Gedanken, diesen Wassern einen offen schaubaren triumphirenden Eintritt verschafft zu haben. Man wird durch Säulen und Bogen, durch Gesims und Attiken an jene Prachtthore erinnert, wodurch

ehmals kriegerische Ueberwinder sonst einzutreten pflegten; hier tritt der friedlichste Ernährer mit gleicher Kraft und Gewalt ein und empfängt für die Mühen seines weiten Laufes sogleich Dank und Bewunderung. Auch sagen uns die Inschriften, daß Vorsehung und Wohlthätigkeit eines Papstes aus dem Hause Borgheſe hier gleichsam einen ewigen, ununterbrochenen stattlichen Einzug halten.

Ein kurz vorher eingetroffener Ankömmling aus Norden fand jedoch, man würde besser gethan haben, rohe Felsen hier aufzuthürmen, um diesen Fluthen einen natürlicheren Eintritt ans Tageslicht zu verschaffen. Man entgegnete ihm, daß dieß kein Natur-, sondern ein Kunstwasser sei, dessen Ankunft man auf eine gleichartige Weise zu schmücken gar wohl berechtigt gewesen wäre.

Doch hierüber vereinigte man sich eben so wenig als über das herrliche Bild der Transfiguration, welches man in dem zunächst gelegenen Kloster gleich darauf anzustaunen Gelegenheit fand. Da war denn des Redens viel; der stillere Theil jedoch ärgerte sich, den alten Tadel von doppelter Handlung wiederholt zu sehen. Es ist aber nicht anders in der Welt, als daß eine werthlose Münze neben einer gehaltigen auch immer eine gewisse Art von Kurs behält, besonders da, wo man in der Kürze aus einem Handel zu scheiden und ohne viel Ueberlegung und Zaudern gewisse Differenzen auszugleichen gedenkt. Wundersam bleibt es indeß immer, daß man an der großen Einheit einer solchen Konception jemals hat mäkeln dürfen. In Abwesenheit des Herrn stellen trostlose Eltern einen besessenen Knaben den Jüngern des Heiligen dar; sie mögen schon Versuche gemacht haben, den Geist zu bannen; man hat sogar ein Buch aufgeschlagen, um zu forschen, ob nicht etwa eine überlieferte Formel gegen dieses Uebel wirksam könne gefunden werden, aber vergebens. In diesem Augenblick erscheint der einzig Kräftige, und zwar verklärt, anerkannt von seinen großen Vorfahren; eilig deutet man hinauf nach solcher Vision, als der einzigen Quelle des Heils. Wie will man nun das Obere und Untere trennen? Beides ist Eins: unten das Leidende, Bedürftige, oben das Wirksame, Hülfreiche, beides auf einander sich beziehend, in einander einwirkend. Läßt sich denn, um den Sinn auf eine andere Weise auszusprechen, ein ideeller Bezug aufs Wirkliche von diesem lostrennen?

Die Gleichgesinnten bestärkten sich auch dießmal in ihrer Ueberzeugung: Raphael, sagten sie zu einander, zeichnete sich eben durch die Richtigkeit des Denkens aus, und der gottbegabte Mann, den man eben hieran durchaus erkennt, soll in der Blüthe seines Lebens falsch gedacht, falsch gehandelt haben? Nein! er hat wie die Natur jederzeit Recht, und gerade da am gründlichsten, wo wir sie am wenigsten begreifen.

Eine Verabredung wie die unsrige, einen flüchtigen Ueberblick von Rom sich in guter vereinigter Gesellschaft zu verschaffen, konnte nicht ganz, wie es wohl der Vorsatz gewesen, in völliger Abgesondertheit durchgeführt werden; ein und der Andere fehlte, vielleicht zufällig abgehalten, wieder Andere schlossen sich an, auf ihrem Wege dieses oder jenes Sehenswürdige zu betrachten. Dabei hielt jedoch der Kern zusammen und wußte bald aufzunehmen, bald abzusondern, bald zurückzubleiben, bald vorzueilen. Gelegentlich hatte man freilich gar wunderliche Aeußerungen zu vernehmen. Es giebt eine gewisse Art von empirischem Urtheil, welches seit längerer Zeit, zumal durch englische und französische Reisende, besonders in den Gang gekommen: man spricht sein augenblickliches unvorbereitetes Urtheil aus, ohne nur irgend zu bedenken, daß jeder Künstler auf gar vielfache Weise bedingt ist, durch sein besonderes Talent, durch Vorgänger und Meister, durch Ort und Zeit, durch Gönner und Besteller. Nichts von allem dem, welches freilich zu einer reinen Würderung nöthig wäre, kommt in Betrachtung, und so entsteht daraus ein gräßliches Gemisch von Lob und Tadel, von Bejahen und Verneinen, wodurch jeder eigenthümliche Werth der fraglichen Gegenstände ganz eigentlich aufgehoben wird.

Unser guter Volkmann, sonst so aufmerksam, und als Führer nützlich genug, scheint sich durchaus an jene fremden Urtheiler gehalten zu haben; deßwegen denn seine eigenen Schätzungen gar wunderlich hervortreten. Kann man sich zum Beispiel unglücklicher ausdrücken, als er sich in der Kirche Maria della Pace vernehmen läßt?

„Ueber der ersten Kapelle hat Raphael einige Sibyllen gemalt, die sehr gelitten haben. Die Zeichnung ist richtig, aber die Zusammensetzung schwach, welches vermuthlich dem unbequemen Platz beigemessen werden muß. Die zwote Kapelle ist nach des Michael Angelo Zeichnungen mit Arabesken geziert, die hoch geschätzt werden, aber nicht simpel genug sind. Unter der Kuppel bemerkt man drei Gemälde: das erste stellt die Heimsuchung der Maria von Karl Maratti vor, ist frostig gemalt, aber gut angeordnet; das andere die Geburt der Maria vom Cavalier Vanni, in der Manier des Peter von Cortona, und das dritte den Tod der Maria von Maria Morandi. Die Anordnung ist etwas verwirrt und fällt ins Rohe. Am Gewölbe über dem Chor hat Albani mit einem schwachen Kolorit die Himmelfahrt der Maria abgebildet. Die von ihm herrührenden Malereien an den Pfeilern unter der Kuppel sind besser gerathen. Den Hof des zu dieser Kirche gehörigen Klosters hat Bramante angegeben."

Dergleichen unzulängliche, schwankende Urtheile verwirren durch-

aus den Beſchauer, der ein ſolches Buch zum Leitfaden erwählt. Manches iſt denn aber auch ganz falſch, zum Beiſpiel was hier von den Sibyllen geſagt iſt. Raphael war niemals von dem Raume genirt, den ihm die Architektur darbot, vielmehr gehört zu der Großheit und Eleganz ſeines Genie's, daß er jeden Raum auf das Zierlichſte zu füllen und zu ſchmücken wußte, wie er augenfällig in der Farneſina dargethan hat. Selbſt die herrlichen Bilder der Meſſe von Bolſena, der Befreiung des gefangenen Petrus, des Parnaſſes wären ohne die wunderliche Beſchränkung des Raumes nicht ſo unſchätzbar geiſtreich zu denken. Eben ſo iſt auch hier in den Sibyllen die verheimlichte Symmetrie, worauf bei der Kompoſition Alles ankommt, auf eine höchſt geniale Weiſe obwaltend; denn wie in dem Organismus der Natur, ſo thut ſich auch in der Kunſt innerhalb der genauſten Schranke die Vollkommenheit der Lebensäußerung kund.

Wie dem aber auch ſei, ſo mag einem Jeden die Art und Weiſe, Kunſtwerke aufzunehmen, völlig überlaſſen bleiben. Mir ward bei dieſem Umgang das Gefühl, der Begriff, die Anſchauung deſſen, was man im höchſten Sinne die Gegenwart des klaſſiſchen Bodens nennen dürfte. Ich nenne dieß die ſinnlich geiſtige Ueberzeugung, daß hier das Große war, iſt und ſein wird. Daß das Größte und Herrlichſte vergehe, liegt in der Natur der Zeit und der gegen einander unbedingt wirkenden ſittlichen und phyſiſchen Elemente. Wir konnten in allgemeinſter Betrachtung nicht traurig an dem Zerſtörten vorübergehen, vielmehr hatten wir uns zu freuen, daß ſo viel erhalten, ſo viel wieder hergeſtellt war, prächtiger und übermäßiger, als es je geſtanden.

Die Peterskirche iſt gewiß ſo groß gedacht, und wohl größer und kühner als einer der alten Tempel, und nicht allein, was zweitauſend Jahre vernichten ſollten, lag vor unſern Augen, ſondern zugleich was eine geſteigerte Bildung wieder hervorzubringen vermochte.

Selbſt das Schwanken des Kunſtgeſchmacks, das Beſtreben zum einfachen Großen, das Wiederkehren zum vervielfachten Kleineren, Alles deutete auf Leben und Bewegung; Kunſt- und Menſchengeſchichte ſtanden ſynchroniſtiſch vor unſeren Augen.

Es darf uns nicht niederſchlagen, wenn ſich uns die Bemerkung aufdringt, das Große ſei vergänglich; vielmehr wenn wir finden, das Vergangene ſei groß geweſen, muß es uns aufmuntern, ſelbſt etwas von Bedeutung zu leiſten, das fortan unſere Nachfolger, und wär' es auch ſchon in Trümmer zerfallen, zu edler Thätigkeit aufrege, woran es unſere Vorvordern niemals haben ermangeln laſſen.

Diese höchst belehrenden und geisterhebenden Anschauungen wurden, ich darf nicht sagen gestört und unterbrochen, aber doch mit einem schmerzlichen Gefühl durchflochten, das mich überallhin begleitete; ich erfuhr nämlich, daß der Bräutigam jener artigen Mailänderin, unter ich weiß nicht welchem Vorwande, sein Wort zurückgenommen und sich von seiner Versprochenen losgesagt habe. Wenn ich mich nun einerseits glücklich pries, meiner Neigung nicht nachgehangen und mich sehr bald von dem lieben Kinde zurückgezogen zu haben, wie denn auch nach genauster Erkundigung unter den Vorwänden jener Villeggiatur auch nicht im mindesten gedacht worden, so war es mir doch höchst empfindlich, das artige Bild, das mich bisher so heiter und freundlich begleitet hatte, nunmehr getrübt und entstellt zu sehen: denn ich vernahm sogleich, das liebe Kind sei aus Schrecken und Entsetzen über dieses Ereigniß in ein gewaltsames Fieber verfallen, welches für ihr Leben fürchten lassen. Indem ich mich nun tagtäglich, und die erste Zeit zweimal, erkundigen ließ, hatte ich die Pein, daß meine Einbildungskraft sich etwas Unmögliches hervorzubringen bemüht war, jene heitern, dem offnen frohen Tag allein gehörigen Züge, diesen Ausdruck unbefangenen, still vorschreitenden Lebens nunmehr durch Thränen getrübt, durch Krankheit entstellt, und eine so frische Jugend durch inneres und äußeres Leiden so frühzeitig blaß und schmächtig zu denken.

In solcher Stimmung war freilich ein so großes Gegengewicht als eine Reihenfolge des Bedeutendsten, das theils dem Auge durch sein Dasein, theils der Einbildungskraft durch nie verschollene Würde genug zu thun gab, höchst ersehnt und nichts natürlicher, als das meiste davon mit inniger Trauer anzublicken.

Waren die alten Monumente nach so vielen Jahrhunderten meistens zu unförmlichen Massen zerfallen, so mußte man bei neueren aufrechtstehenden Prachtgebäuden gleichermaßen den Verfall so vieler Familien in der späteren Zeit bedauern, ja selbst das noch frisch im Leben Erhaltene schien an einem heimlichen Wurm zu kranken; denn wie wollte sich das Irdische ohne eigentlich physische Kraft durch sittliche und religiöse Stützen allein in unsern Tagen aufrecht erhalten? Und wie einem heiteren Sinn auch die Ruine wieder zu beleben, gleich einer frischen, unsterblichen Vegetation verfallene Mauern und zerstreute Blöcke wieder mit Leben auszustatten gelingt, so entkleidet ein trauriger Sinn das lebendige Dasein von seinem schönsten Schmuck und möchte es uns gern als ein nacktes Gerippe aufdringen.

Auch zu einer Gebirgsreise, die wir noch vor Winters in heiterer Gesellschaft zu vollbringen gedachten, konnt' ich mich nicht entschließen, bis ich, einer erfolgten Besserung gewiß und durch sorg-

fältige Anstalten gesichert, Nachricht von ihrer Genesung auch an denen Orten erhalten sollte, wo ich sie so munter als liebenswürdig in den schönsten Herbsttagen kennen gelernt hatte.

Schon die ersten Briefe aus Weimar über Egmont enthielten einige Ausstellungen über dieses und jenes; hiebei erneute sich die alte Bemerkung, daß der unpoetische, in seinem bürgerlichen Behagen bequeme Kunstfreund gewöhnlich da einen Anstoß nimmt, wo der Dichter ein Problem aufzulösen, zu beschönigen oder zu verstecken gesucht hat. Alles soll, so will es der behagliche Leser, im natürlichen Gange fortgehen; aber auch das Ungewöhnliche kann natürlich sein, scheint es aber demjenigen nicht, der auf seinen eigenen Ansichten verharrt. Ein Brief dieses Inhalts war angekommen: ich nahm ihn und gieng in die Villa Borghese; da mußt' ich denn lesen, daß einige Scenen für zu lang gehalten würden. Ich dachte nach, hätte sie aber auch jetzt nicht zu verkürzen gewußt, indem so wichtige Motive zu entwickeln waren. Was aber am meisten den Freundinnen tadelnswerth schien, war das lakonische Vermächtniß, womit Egmont sein Klärchen an Ferdinand empfiehlt.

Ein Auszug aus meinem damaligen Antwortschreiben wird über meine Gesinnungen und Zustände den besten Aufschluß geben.

„Wie sehr wünscht' ich nun auch euren Wunsch erfüllen und dem Vermächtniß Egmonts einige Modifikation geben zu können! Ich eilte an einem herrlichen Morgen mit eurem Briefe gleich in die Villa Borghese, dachte zwei Stunden den Gang des Stücks, die Charaktere, die Verhältnisse durch und konnte nichts finden, das ich abzukürzen hätte. Wie gerne möcht' ich euch alle meine Ueberlegungen, mein pro und contra schreiben! sie würden ein Buch Papier füllen und eine Dissertation über die Oekonomie meines Stücks enthalten. Sonntags kam ich zu Angelika und legte ihr die Frage vor. Sie hat das Stück studirt und besitzt eine Abschrift davon. Möchtest du doch gegenwärtig gewesen sein, wie weiblich zart sie Alles aus einander legte und es darauf hinausgieng, daß das, was ihr noch mündlich von dem Helden erklärt wünschtet, in der Erscheinung implicite enthalten sei. Angelika sagte, da die Erscheinung nur vorstelle, was in dem Gemüthe des schlafenden Helden vorgehe, so könne er mit keinen Worten stärker ausdrücken, wie sehr er sie liebe und schätze, als es dieser Traum thue, der das liebenswürdige Geschöpf nicht zu ihm herauf, sondern über ihn hinauf hebe. Ja, es wolle ihr wohl gefallen, daß der, welcher durch sein ganzes Leben gleichsam wachend geträumt, Leben und Liebe mehr als geschätzt, oder vielmehr nur durch den Genuß geschätzt, daß dieser zuletzt noch gleichsam träu-

mend wache und uns still gesagt werde, wie tief die Geliebte in seinem Herzen wohne, und welche vornehme und hohe Stelle sie darin einnehme. — Es kamen noch mehr Betrachtungen dazu, daß in der Scene mit Ferdinand Klärchens nur auf eine subordinirte Weise gedacht werden konnte, um das Interesse des Abschieds von dem jungen Freunde nicht zu schmälern, der ohnehin in diesem Augenblicke nichts zu hören noch zu erkennen im Stande war."

Moritz, als Etymolog.

Schon längst hat ein weiser Mann das wahre Wort ausgesprochen: der Mensch, dessen Kräfte zu dem Nothwendigen und Nützlichen nicht hinreichen, mag sich gern mit dem Unnöthigen und Unnützen beschäftigen! Vielleicht möchte Nachstehendes von Manchem auf diese Weise beurtheilt werden.

Unser Geselle Moritz ließ nicht ab, jetzt in dem Kreise der höchsten Kunst und schönsten Natur, über die Innerlichkeiten des Menschen, seine Anlagen und Entwicklungen fortwährend zu sinnen und zu spinnen; deßhalb er denn auch sich mit dem Allgemeinen der Sprache vorzüglich beschäftigte.

Zu jener Zeit war in Gefolg der Herderischen Preisschrift: Ueber den Ursprung der Sprachen und in Gemäßheit der damaligen allgemeinen Denkweise die Vorstellung herrschend, das Menschengeschlecht habe sich nicht von Einem Paare aus dem hohen Orient herab über die ganze Erde verbreitet, sondern zu einer gewissen merkwürdig produktiven Zeit des Erdballs sei, nachdem die Natur die verschiedenartigsten Thiere stufenweis hervorzubringen versucht, da und dort, in mancher günstigen Lage, die Menschenart mehr oder weniger vollendet hervorgetreten. Ganz im innerlichsten Bezug auf seine Organe sowohl als seine Geistesfähigkeiten sei nun dem Menschen die Sprache angeboren. Hier bedürfe es keiner übernatürlichen Anleitung, so wenig als einer Ueberlieferung. Und in diesem Sinne gebe es eine allgemeine Sprache, welche zu manifestiren ein jeder autochthonische Stamm versucht habe. Die Verwandtschaft aller Sprachen liege in der Uebereinstimmung der Idee, wonach die schaffende Kraft das menschliche Geschlecht und seinen Organismus gebildet. Daher komme denn, daß theils aus innerem Grundtriebe, theils durch äußere Veranlassung die sehr beschränkte Vokal- und Konsonantenzahl zum Ausdruck von Gefühlen und Vorstellungen richtig oder unrichtig angewendet worden; da es denn natürlich, ja nothwendig sei, daß die verschiedensten Autochthonen theils zusammengetroffen, theils von einander abgewichen und sich diese oder jene Sprache in der Folge entweder

fältige Anstalten gesichert, Nachricht von ihrer Genesung auch an denen Orten erhalten sollte, wo ich sie so munter als liebenswürdig in den schönsten Herbsttagen kennen gelernt hatte.

Schon die ersten Briefe aus Weimar über Egmont enthielten einige Ausstellungen über dieses und jenes; hiebei erneute sich die alte Bemerkung, daß der unpoetische, in seinem bürgerlichen Behagen bequeme Kunstfreund gewöhnlich da einen Anstoß nimmt, wo der Dichter ein Problem aufzulösen, zu beschönigen oder zu verstecken gesucht hat. Alles soll, so will es der behagliche Leser, im natürlichen Gange fortgehen; aber auch das Ungewöhnliche kann natürlich sein, scheint es aber demjenigen nicht, der auf seinen eigenen Ansichten verharrt. Ein Brief dieses Inhalts war angekommen: ich nahm ihn und gieng in die Villa Borgheſe; da mußt' ich denn lesen, daß einige Scenen für zu lang gehalten würden. Ich dachte nach, hätte sie aber auch jetzt nicht zu verkürzen gewußt, indem so wichtige Motive zu entwickeln waren. Was aber am meisten den Freundinnen tadelnswerth schien, war das lakonische Vermächtniß, womit Egmont sein Klärchen an Ferdinand empfiehlt.

Ein Auszug aus meinem damaligen Antwortschreiben wird über meine Gesinnungen und Zustände den besten Aufschluß geben.

„Wie sehr wünscht' ich nun auch euren Wunsch erfüllen und dem Vermächtniß Egmonts einige Modifikation geben zu können! Ich eilte an einem herrlichen Morgen mit eurem Briefe gleich in die Villa Borgheſe, dachte zwei Stunden den Gang des Stücks, die Charaktere, die Verhältnisse durch und konnte nichts finden, das ich abzukürzen hätte. Wie gerne möcht' ich euch alle meine Ueberlegungen, mein pro und contra schreiben! sie würden ein Buch Papier füllen und eine Dissertation über die Oekonomie meines Stücks enthalten. Sonntags kam ich zu Angelika und legte ihr die Frage vor. Sie hat das Stück studirt und besitzt eine Abschrift davon. Möchtest du doch gegenwärtig gewesen sein, wie weiblich zart sie Alles aus einander legte und es darauf hinausgieng, daß das, was ihr noch mündlich von dem Helden erklärt wünschtet, in der Erscheinung implicite enthalten sei. Angelika sagte, da die Erscheinung nur vorstelle, was in dem Gemüthe des schlafenden Helden vorgehe, so könne er mit keinen Worten stärker ausdrücken, wie sehr er sie liebe und schätze, als es dieser Traum thue, der das liebenswürdige Geschöpf nicht zu ihm herauf, sondern über ihn hinauf hebe. Ja, es wolle ihr wohl gefallen, daß der, welcher durch sein ganzes Leben gleichsam wachend geträumt, Leben und Liebe mehr als geschätzt, oder vielmehr nur durch den Genuß geschätzt, daß dieser zuletzt noch gleichsam träu-

mend wache und uns still gesagt werde, wie tief die Geliebte in seinem Herzen wohne, und welche vornehme und hohe Stelle sie darin einnehme. — Es kamen noch mehr Betrachtungen dazu, daß in der Scene mit Ferdinand Klärchens nur auf eine subordinirte Weise gedacht werden konnte, um das Interesse des Abschieds von dem jungen Freunde nicht zu schmälern, der ohnehin in diesem Augenblicke nichts zu hören noch zu erkennen im Stande war."

Moritz, als Etymolog.

Schon längst hat ein weiser Mann das wahre Wort ausgesprochen: der Mensch, dessen Kräfte zu dem Nothwendigen und Nützlichen nicht hinreichen, mag sich gern mit dem Unnöthigen und Unnützen beschäftigen! Vielleicht möchte Nachstehendes von Manchem auf diese Weise beurtheilt werden.

Unser Geselle Moritz ließ nicht ab, jetzt in dem Kreise der höchsten Kunst und schönsten Natur, über die Innerlichkeiten des Menschen, seine Anlagen und Entwicklungen fortwährend zu sinnen und zu spinnen; deßhalb er denn auch sich mit dem Allgemeinen der Sprache vorzüglich beschäftigte.

Zu jener Zeit war in Gefolg der Herderischen Preisschrift: Ueber den Ursprung der Sprachen und in Gemäßheit der damaligen allgemeinen Denkweise die Vorstellung herrschend, das Menschengeschlecht habe sich nicht von Einem Paare aus dem hohen Orient herab über die ganze Erde verbreitet, sondern zu einer gewissen merkwürdig produktiven Zeit des Erdballs sei, nachdem die Natur die verschiedenartigsten Thiere stufenweis hervorzubringen versucht, da und dort, in mancher günstigen Lage, die Menschenart mehr oder weniger vollendet hervorgetreten. Ganz im innerlichsten Bezug auf seine Organe sowohl als seine Geistesfähigkeiten sei nun dem Menschen die Sprache angeboren. Hier bedürfe es keiner übernatürlichen Anleitung, so wenig als einer Ueberlieferung. Und in diesem Sinne gebe es eine allgemeine Sprache, welche zu manifestiren ein jeder autochthonische Stamm versucht habe. Die Verwandtschaft aller Sprachen liege in der Uebereinstimmung der Idee, wonach die schaffende Kraft das menschliche Geschlecht und seinen Organismus gebildet. Daher komme denn, daß theils aus innerem Grundtriebe, theils durch äußere Veranlassung die sehr beschränkte Vokal- und Konsonantenzahl zum Ausdruck von Gefühlen und Vorstellungen richtig oder unrichtig angewendet worden; da es denn natürlich, ja nothwendig sei, daß die verschiedensten Autochthonen theils zusammengetroffen, theils von einander abgewichen und sich diese oder jene Sprache in der Folge entweder

verschlimmert oder verbessert habe. Was von den Stammworten gelte, gelte denn auch von den Ableitungen, wodurch die Bezüge der einzelnen Begriffe und Vorstellungen ausgedrückt und bestimmter bezeichnet werden. Dieß möchte denn gut sein und als ein Unerforschliches, nie mit Gewißheit zu Bestimmendes auf sich beruhen.

Hierüber find' ich in meinen Papieren folgendes Nähere:

„Mir ist es angenehm, daß sich Moritz aus seiner brütenden Trägheit, aus dem Unmuth und Zweifel an sich selbst zu einer Art von Thätigkeit wendet; denn da wird er allerliebst. Seine Grillenfängereien haben alsdann eine wahre Unterlage und seine Träumereien Zweck und Sinn. Jetzt beschäftigt ihn eine Idee, in welche ich auch eingegangen bin, und die uns sehr unterhält. Es ist schwer, sie mitzutheilen, weil es gleich toll klingt. Doch will ich's versuchen.

Er hat ein Verstands- und Empfindungsalphabet erfunden, wodurch er zeigt, daß die Buchstaben nicht willkürlich, sondern in der menschlichen Natur gegründet sind und alle gewissen Regionen des innern Sinnes angehören, welchen sie denn auch, ausgesprochen, ausdrücken. Nun lassen sich nach diesem Alphabet die Sprachen beurtheilen, und da findet sich, daß alle Völker versucht haben, sich dem innern Sinn gemäß auszudrücken; alle sind aber durch Willkür und Zufall vom rechten Wege abgeleitet worden. Demzufolge suchen wir in den Sprachen die Worte auf, die am glücklichsten getroffen sind: bald hat's die eine, bald die andere; dann verändern wir die Worte, bis sie uns recht dünken, machen neue u. s. w. Ja wenn wir recht spielen wollen, machen wir Namen für Menschen, untersuchen, ob diesem oder jenem sein Name gehöre u. s. w.

Das etymologische Spiel beschäftigt schon so viele Menschen, und so giebt es auch uns auf diese heitere Weise viel zu thun. Sobald wir zusammenkommen, wird es wie ein Schachspiel vorgenommen, und hunderterlei Kombinationen werden versucht, so daß, wer uns zufällig behorchte, uns für wahnsinnig halten müßte. Auch möchte ich es nur den allernächsten Freunden vertrauen. Genug, es ist das witzigste Spiel von der Welt und übt den Sprachsinn unglaublich."

Januar.

Korrespondenz.

Rom, den 5. Januar 1788.

Verzeiht, wenn ich heute nur wenig schreibe. Dieses Jahr ist mit Ernst und Fleiß angefangen worden, und ich kann mich kaum umsehen.

Nach einem Stillstand von einigen Wochen, in denen ich mich leidend verhielt, habe ich wieder die schönsten, ich darf wohl sagen, Offenbarungen. Es ist mir erlaubt, Blicke in das Wesen der Dinge und ihre Verhältnisse zu werfen, die mir einen Abgrund von Reichthum eröffnen. Diese Wirkungen entstehen in meinem Gemüthe, weil ich immer lerne, und zwar von Andern lerne. Wenn man sich selbst lehrt, ist die arbeitende und verarbeitende Kraft eins, und die Vorschritte müssen kleiner und langsamer werden.

Das Studium des menschlichen Körpers hat mich nun ganz: alles Andre verschwindet dagegen. Es ist mir damit durch mein ganzes Leben, auch jetzt wieder, sonderbar gegangen. Darüber ist nicht zu reden; was ich noch machen werde, muß die Zeit lehren.

Die Opern unterhalten mich nicht, nur das innig und ewig Wahre kann mich nun erfreuen.

Es spitzt sich bis gegen Ostern eine Epoche zu, das fühl' ich; was werden wird, weiß ich nicht.

Rom, den 10. Januar 1788.

Erwin und Elmire kommt mit diesem Brief; möge dir das Stückchen auch Vergnügen machen! Doch kann eine Operette, wenn sie gut ist, niemals im Lesen genug thun; es muß die Musik erst dazu kommen, um den ganzen Begriff auszudrücken, den der Dichter sich vorstellte. Claudine kommt bald nach. Beide Stücke sind mehr gearbeitet, als man ihnen ansieht, weil ich erst recht mit Kayfern die Gestalt des Singspiels studirt habe.

Am menschlichen Körper wird fleißig fortgezeichnet, wie Abends in der Perspektivstunde. Ich bereite mich zu meiner Auflösung, damit ich mich ihr getrosten Muthes hingebe, wenn die Himmlischen sie auf Ostern beschlossen haben. Es geschehe, was gut ist!

Das Interesse an der menschlichen Gestalt hebt nun alles Andre auf. Ich fühlte es wohl und wendete mich immer davon weg, wie man sich von der blendenden Sonne wegwendet; auch ist Alles vergebens, was man außer Rom darüber studiren will. Ohne einen Faden, den man nur hier spinnen lernt, kann man sich aus diesem Labyrinthe nicht herausfinden. Leider wird mein Faden nicht lang genug; indessen hilft er mir doch durch die ersten Gänge.

Wenn es mit Fertigung meiner Schriften unter gleichen Konstellationen fortgeht, so muß ich mich im Laufe dieses Jahres in eine Prinzessin verlieben, um den Tasso, ich muß mich dem Teufel ergeben, um den Faust schreiben zu können, ob ich mir gleich zu beiden wenig Lust fühle. Denn bisher ist's so gegangen. Um mir selbst meinen Egmont interessant zu machen, fieng der römische Kaiser mit den Brabantern Händel an, und um meinen

Opern einen Grad von Vollkommenheit zu geben, kam der Züricher Kayſer nach Rom. Das heißt doch ein vornehmer Römer, wie Herder ſagt, und ich finde es recht luſtig, eine Endurſache der Handlungen und Begebenheiten zu werden, welche gar nicht auf mich gerichtet ſind. Das darf man Glück nennen. Alſo die Prinzeſſin und den Teufel wollen wir in Geduld abwarten.

Hier kommt aus Rom abermals ein Pröbchen deutſcher Art und Kunſt, Erwin und Elmire. Es ward eher fertig als Claudine, doch wünſch' ich nicht, daß es zuerſt gedruckt werde.

Du wirſt bald ſehen, daß Alles aufs Bedürfniß der lyriſchen Bühne gerechnet iſt, das ich erſt hier zu ſtudiren Gelegenheit hatte: alle Perſonen in einer gewiſſen Folge, in einem gewiſſen Maß zu beſchäftigen, daß jeder Sänger Ruhpunkte genug habe u. ſ. w. Es ſind hundert Dinge zu beobachten, welchen der Italiäner allen Sinn des Gedichts aufopfert; ich wünſche, daß es mir gelungen ſein möge, jene muſikaliſch-theatraliſchen Erforderniſſe durch ein Stückchen zu befriedigen, das nicht ganz unſinnig iſt. Ich hatte noch die Rückſicht, daß ſich beide Operetten doch auch müſſen leſen laſſen, daß ſie ihrem Nachbar Egmont keine Schande machten. Ein italiäniſch Opernbüchelchen lieſt kein Menſch, als am Abend der Vorſtellung, und es in Einen Band mit einem Trauerſpiel zu bringen, würde hier zu Lande für eben ſo unmöglich gehalten werden, als daß man deutſch ſingen könne.

Bei Erwin muß ich noch bemerken, daß du das trochäiſche Sylbenmaß, beſonders im zweiten Akt, öfter finden wirſt; es iſt nicht Zufall oder Gewohnheit, ſondern aus italiäniſchen Beiſpielen genommen. Dieſes Sylbenmaß iſt zur Muſik vorzüglich glücklich, und der Komponiſt kann es durch mehrere Takte und Bewegungsarten dergeſtalt variiren, daß es der Zuhörer nie wieder erkennt; wie überhaupt die Italiäner auf glatte, einfache Sylbenmaße und Rhythmen ausſchließlich halten.

Der junge Camper iſt ein Strudelkopf, der viel weiß, leicht begreift und über die Sachen hinfährt.

Glück zum vierten Theil der Ideen! Der dritte iſt uns ein heilig Buch, das ich verſchloſſen halte; erſt jetzt hat es Moritz zu leſen gekriegt, der ſich glücklich preiſt, daß er in dieſer Epoche der Erziehung des Menſchengeſchlechts lebt. Er hat das Buch recht gut gefühlt und war über das Ende ganz außer ſich.

Wenn ich dich nur einmal für alle das Gute auf dem Kapitol bewirthen könnte! Es iſt einer meiner angelegenſten Wünſche.

Meine titaniſchen Ideen waren nur Luftgeſtalten, die einer ernſtern Epoche vorſpukten. Ich bin nun recht im Studio der Menſchengeſtalt, welche das non plus ultra alles menſchlichen

Wissens und Thuns ist. Meine fleißige Vorbereitung im Studio der ganzen Natur, besonders die Osteologie, hilft mir starke Schritte machen. Jetzt seh' ich, jetzt genieß ich erst das Höchste, was uns vom Alterthum übrig blieb, die Statuen. Ja, ich sehe wohl ein, daß man ein ganzes Leben studiren kann, und am Ende doch noch ausrufen möchte: Jetzt seh' ich, jetzt genieß' ich erst.

Ich raffe alles Mögliche zusammen, um Ostern eine gewisse Epoche, wohin mein Auge nun reicht, zu schließen, damit ich Rom nicht mit entschiedenem Widerwillen verlasse, und hoffe in Deutschland einige Studien bequem und gründlich fortsetzen zu können, obgleich langsam genug. Hier trägt einen der Strom fort, sobald man nur das Schifflein bestiegen hat.

Bericht.

Cupido, loser, eigensinniger Knabe,
Du batst mich um Quartier auf einige Stunden!
Wie viele Tag' und Nächte bist du geblieben,
Und bist nun herrisch und Meister im Hause geworden!

Von meinem breiten Lager bin ich vertrieben,
Nun sitz' ich an der Erde, Nächte gequälet;
Dein Muthwill' schüret Flamm' auf Flamme des Herdes,
Verbrennet den Vorrath des Winters und senget mich Armen.

Du hast mir mein Geräth verstellt und verschoben.
Ich such', und bin wie blind und irre geworden:
Du lärmst so ungeschickt; ich fürchte, das Seelchen
Entflieht, um dir zu entfliehn, und räumet die Hütte.

Wenn man vorstehendes Liedchen nicht in buchstäblichem Sinne nehmen, nicht jenen Dämon, den man gewöhnlich Amor nennet, dabei denken, sondern eine Versammlung thätiger Geister sich vorstellen will, die das Innerste des Menschen ansprechen, auffordern, hin und wieder ziehen und durch getheiltes Interesse verwirren, so wird man auf eine symbolische Weise an dem Zustande theilnehmen, in dem ich mich befand, und welchen die Auszüge aus Briefen und die bisherigen Erzählungen genugsam darstellen. Man wird zugestehen, daß eine große Anstrengung gefordert ward, sich gegen so Vieles aufrecht zu erhalten, in Thätigkeit nicht zu ermüden und im Aufnehmen nicht lässig zu werden.

Aufnahme in die Gesellschaft der Arkadier.

Schon zu Ende des vorigen Jahrs ward ich mit einem Antrage bestürmt, den ich auch als Folge jenes unseligen Konzerts

ansah, durch welches wir unser Incognito leichtsinniger Weise enthüllt hatten. Es konnte jedoch andere Anlässe haben, daß man von mehrern Seiten her mich zu bestimmen suchte, mich in die Arcadia als einen namhaften Schäfer aufnehmen zu lassen. Lange widerstand ich, mußte jedoch zuletzt den Freunden, die hierin etwas Besonderes zu setzen schienen, endlich nachgeben.

Im Allgemeinen ist bekannt, was unter dieser arkadischen Gesellschaft verstanden wird; doch ist es wohl nicht unangenehm, etwas darüber zu vernehmen.

Während dem Laufe des siebzehnten Jahrhunderts mag die italiänische Poesie sich auf mancherlei Weise verschlimmert haben; denn gegen Ende dieses Zeitraums werfen ihr gebildete, wohlgesinnte Männer vor, sie habe den Gehalt, was man damals innere Schönheit nannte, völlig versäumt; auch sei sie in Absicht auf die Form, die äußere Schönheit, durchaus zu tadeln; denn sie habe mit barbarischen Ausdrücken, unleidlich harten Versen, fehlerhaften Figuren und Tropen, besonders mit fortlaufenden und ungemessenen Hyperbeln, Metonymieen und Metaphern, auch ganz und gar das Anmuthige und Süße verscherzt, welches man am Aeußern zu schätzen sich erfreue.

Jene auf solchen Irrwegen Befangenen jedoch schalten, wie es zu gehen pflegt, das Aechte und Fürtreffliche, damit ihre Mißbräuche fernerhin unangetastet gelten möchten. Welches denn doch zuletzt von gebildeten und verständigen Menschen nicht mehr erduldet werden konnte, dergestalt, daß im Jahre 1690 eine Anzahl umsichtiger und kräftiger Männer zusammentrat und einen andern Weg einzuschlagen sich beredete.

Damit aber ihre Zusammenkünfte nicht Aufsehen machen und Gegenwirkung veranlassen möchten, so wendeten sie sich ins Freie, in ländliche Gartenumgebungen, deren ja Rom selbst in seinen Mauern genugsame bezirkt und einschließt. Hierdurch ward ihnen zugleich der Gewinn, sich der Natur zu nähern und in frischer Luft den uranfänglichen Geist der Dichtkunst zu ahnen. Dort, an gefälligen Plätzen, lagerten sie sich auf den Rasen, setzten sich auf architektonische Trümmer und Steinblöcke, wo sogar anwesende Kardinäle nur durch ein weicheres Kissen geehrt werden konnten. Hier besprachen sie sich unter einander von ihren Ueberzeugungen, Grundsätzen, Vorhaben; hier lasen sie Gedichte, in welchen man den Sinn des höheren Alterthums, der edlen toskanischen Schule wieder ins Leben zu führen trachtete. Da rief denn Einer in Entzücken aus: Hier ist unser Arkadien! Dieß veranlaßte den Namen der Gesellschaft, so wie das Idyllische ihrer Einrichtung. Keine Protektion eines großen und einflußreichen Mannes sollte sie schützen; sie wollten kein Oberhaupt, keinen Präsidenten zugeben. Ein Custos

ſollte die arkadiſchen Räume öffnen und ſchließen und in den nothwendigſten Fällen ihm ein Rath von zu wählenden Aelteſten zur Seite ſtehen.

Hier iſt der Name **Crescimbeni** ehrwürdig, welcher gar wohl als Mitſtifter angeſehen werden kann und als erſter Cuſtos ſein Amt mehrere Jahre treulich verrichtete, indem er über einen beſſern, reinern Geſchmack Wache hält und das Barbariſche immer mehr zu verdrängen weiß.

Seine Dialogen über die Poesia volgare, welches nicht etwa **Volkspoeſie** zu überſetzen iſt, ſondern Poeſie, wie ſie einer Nation wohl anſteht, wenn ſie durch entſchiedene, wahre Talente ausgeübt, nicht aber durch Grillen und Eigenheiten einzelner Wirrköpfe entſtellt wird, ſeine Dialogen, worin er die beſſere Lehre vorträgt, ſind offenbar eine Frucht arkadiſcher Unterhaltungen und höchſt wichtig in Vergleich mit unſerm neuen äſthetiſchen Beſtreben. Auch die von ihm herausgegebenen Gedichte der Arcadia verdienen in dieſem Sinne alle Aufmerkſamkeit; wir erlauben uns dabei nur folgende Bemerkung.

Zwar hatten die werthen Schäfer, im Freien auf grünem Raſen ſich lagernd, der Natur hierdurch näher zu kommen gedacht, in welchem Falle wohl Liebe und Leidenſchaft ein menſchlich Herz zu überſchleichen pflegt; nun aber beſtand die Geſellſchaft aus geiſtlichen Herren und ſonſtigen würdigen Perſonen, die ſich mit dem Amor jener römiſchen Triumvirn nicht einlaſſen durften, den ſie deßhalb ausdrücklich beſeitigten. Hier alſo blieb nichts übrig, da dem Dichter die Liebe ganz unentbehrlich iſt, als ſich zu jener überirdiſchen und gewiſſermaßen Platoniſchen Sehnſucht hinzuwenden, nicht weniger ins Allegoriſche ſich einzulaſſen, wodurch denn ihre Gedichte einen ganz ehrſamen, eigenthümlichen Charakter erhalten, da ſie ohnehin ihren großen Vorgängern Dante und Petrarch hierin auf dem Fuße folgen konnten.

Dieſe Geſellſchaft beſtand, wie ich nach Rom gelangte, ſo eben hundert Jahr und hatte ſich, ihrer äußern Form nach, durch mancherlei Orts- und Geſinnungswechſel, immer mit Anſtand, wenn auch nicht in großem Anſehn, erhalten; und man ließ nicht leicht einigermaßen bedeutende Fremde in Rom verweilen, ohne dieſelben zur Aufnahme anzulocken, um ſo mehr, als der Hüter dieſer poetiſchen Ländereien bloß dadurch ſich bei einem mäßigen Einkommen erhalten konnte.

Die Funktion ſelbſt aber gieng folgendermaßen vor ſich: In den Vorzimmern eines anſtändigen Gebäudes ward ich einem bedeutenden geiſtlichen Herrn vorgeſtellt und er mir bekannt gemacht als derjenige, der mich einführen, meinen Bürgen gleichſam oder Pathen vorſtellen ſollte. Wir traten in einen großen, bereits ziem-

lich belebten Saal und ſetzten uns in die erſte Reihe von Stühlen, gerade in die Mitte einem aufgerichteten Katheder gegenüber. Es traten immer mehr Zuhörer heran; an meine leergebliebene Rechte fand ſich ein ſtattlicher ältlicher Mann, den ich nach ſeiner Bekleidung und der Ehrfurcht, die man ihm erwies, für einen Kardinal zu halten hatte.

Der Cuſtode, vom Katheder herab, hielt eine allgemein einleitende Rede, rief mehrere Perſonen auf, welche ſich theils in Verſen, theils in Proſa hören ließen. Nachdem dieſes eine gute Zeit gewährt, begann jener eine Rede, deren Inhalt und Ausführung ich übergehe, indem ſie im Ganzen mit dem Diplom zuſammentraf, welches ich erhielt und hier nachzubringen gedenke. Hierauf wurde ich denn förmlich für einen der Ihrigen erklärt und unter großem Händeklatſchen aufgenommen und anerkannt.

Mein ſogenannter Pathe und ich waren indeſſen aufgeſtanden und hatten uns mit vielen Verbeugungen bedankt. Er aber hielt eine wohlgedachte, nicht allzu lange, ſehr ſchickliche Rede, worauf abermals ein allgemeiner Beifall ſich hören ließ, nach deſſen Verſchallen ich Gelegenheit hatte, den Einzelnen zu danken und mich ihnen zu empfehlen. Das Diplom, welches ich den andern Tag erhielt, folgt hier im Original und iſt, da es in jeder andern Sprache ſeine Eigenthümlichkeit verlöre, nicht überſetzt worden. Indeſſen ſuchte ich den Cuſtode mit ſeinem neuen Hutgenoſſen auf das Beſte zufrieden zu ſtellen.

C. U. C.

Nivildo Amarinzio, Custode generale d'Arcadia.

Trovandosi per avventura a beare le sponde del Jebbro uno di quei Genj di prim' Ordine, ch' oggi fioriscono nella Germania qual' è l'Inclito ed Erudito Signor DE GOETHE Consigliere attuale di Stato di Sua Altezza Serenissima il Duca di Sassonia Weimar, ed avendo celato fra noi con filosofica moderazione la chiarezza della sua Nascita, de' suoi Ministerj, e della virtù sua, non ha potuto ascondere la luce, che hanno sparso le sue dottissime produzioni tanto in Prosa ch' in Poesia, per cui si è reso celebre a tutto il Mondo Letterario. Quindi essendosi compiaciuto il suddetto rinomato Signor DE GOETHE d'intervenire in una delle pubbliche nostre Accademie, appena Egli comparve, come un nuovo astro di Cielo straniero tra le nostre selve, ed in una delle nostre Geniali Adunanze, che gli Arcadi in gran numero convocati co' segni del più sin-

cero giubilo ed applauso vollero distinguerlo come Autore di tante celebrate opere, con annoverarlo a viva voce tra i più illustri membri della loro Pastoral società sotto il Nome di Megalio, e vollero altresi assegnare al Medesimo il possesso delle Campagne Melpomenie sacre alla Tragica Musa, dichiarandolo con ciò Pastore Arcade di Numero. Nel tempo stesso il Ceto Universale commise al Custode Generale di registrare l'Atto pubblico e solenne di si applaudita annoverazione tra i fasti d'Arcadia, e di presentare al Chiarissimo Novello Compastore Megalio Melpomenio il presente Diploma in segno dell' altissima stima, che fa la nostra Pastorale Letteraria Repubblica de' chiari e nobili ingegni a perpetua memoria. Dato della Capanna del Serbatojo dentro il Bosco Parrasio alla Neomenia di Posideone Olimpiade DCXLI. Anno II. dalla Ristorazione d'Arcadia Olimpiade XXIV. Anno IV. Giorno lieto per General Chiamata.

Nivildo Amarinzio Custode Generale.

Das Siegel hat in einem Kranze, halb Lorbeer, halb Pinien, in der Mitte eine Pansflöte, darunter Gli Arcadi.	Corimbo Melicronio Florimonte Egiréo	Sotto-Custodi.

Februar.

Korreſpondenz.

Rom, den 1. Februar 1788.

Wie froh will ich ſein, wenn die Narren künftigen Dinſtag Abend zur Ruhe gebracht werden! Es iſt eine entſetzliche Seccatur, Andere toll zu ſehen, wenn man nicht ſelbſt angeſteckt iſt.

So viel als möglich war, habe ich meine Studien fortgeſetzt; auch iſt Claudine gerückt, und wenn nicht alle Genii ihre Hülfe verſagen, ſo geht heute über acht Tage der dritte Akt an Herder ab, und ſo wäre ich den fünften Band los. Dann geht eine neue Noth an, worin mir Niemand rathen noch helfen kann. Taſſo muß umgearbeitet werden: was da ſteht, iſt zu nichts zu brauchen; ich kann weder ſo endigen noch Alles wegwerfen. Solche Mühe hat Gott den Menſchen gegeben!

Der ſechste Band enthält wahrſcheinlich Taſſo, Lila, Jery und Bätely, Alles um- und ausgearbeitet, daß man es nicht mehr kennen ſoll.

Zugleich habe ich meine kleinen Gedichte durchgesehen und an den achten Band gedacht, den ich vielleicht vor dem siebenten herausgebe. Es ist ein wunderlich Ding, so ein Summa Summarum seines Lebens zu ziehen. Wie wenig Spur bleibt doch von einer Existenz zurück!

Hier sekkiren sie mich mit den Uebersetzungen meines Werthers und zeigen mir sie und fragen, welches die beste sei, und ob auch Alles wahr sei. Das ist nun ein Unheil, was mich bis nach Indien verfolgen würde.

Rom, den 6. Februar 1788.

Hier ist der dritte Akt Claudinens; ich wünsche, daß er dir nur die Hälfte so wohl gefallen möge, als ich vergnügt bin, ihn geendigt zu haben. Da ich nun die Bedürfnisse des lyrischen Theaters genauer kenne, habe ich gesucht, durch manche Aufopferungen dem Komponisten und Akteur entgegen zu arbeiten. Das Zeug, worauf gestickt werden soll, muß weite Fäden haben, und zu einer komischen Oper muß es absolut wie Marli gewoben sein. Doch hab' ich bei dieser, wie bei Erwin, auch fürs Lesen gesorgt. Genug, ich habe gethan, was ich konnte.

Ich bin recht still und rein und, wie ich euch schon versichert habe, jedem Ruf bereit und ergeben. Zur bildenden Kunst bin ich zu alt; ob ich also ein Bißchen mehr oder weniger pfusche, ist eins. Mein Durst ist gestillt: auf dem rechten Wege bin ich, der Betrachtung und des Studiums; mein Genuß ist friedlich und genügsam. Zu dem Allem gebt mir euren Segen. Ich habe nichts Näheres nun, als meine drei letzten Theile zu endigen. Dann soll's an Wilhelm u. s. w.

Rom, den 9. Februar 1788.

Die Narren haben noch Montag und Dinstag was Rechts gelärmt. Besonders Dinstag Abends, wo die Raserei mit den Moccoli in völligem Flor war. Mittwochs dankte man Gott und der Kirche für die Fasten. Auf kein Festin — so nennen sie die Redouten — bin ich gekommen; ich bin fleißig, was nur mein Kopf halten will. Da der fünfte Band absolvirt ist, will ich nur einige Kunststudien durcharbeiten, dann gleich an den sechsten gehn. Ich habe diese Tage das Buch Leonard da Vinci über die Malerei gelesen und begreife jetzt, warum ich nie etwas darin habe begreifen können.

O wie finde ich die Zuschauer so glücklich! die dünken sich so klug, sie finden sich was Rechts. So auch die Liebhaber, die

Kenner. Du glaubst nicht, was das ein behägliches Volk, indeß der gute Künstler immer kleinlaut bleibt. Ich habe aber auch neuerdings einen Ekel, Jemanden urtheilen zu hören, der nicht selbst arbeitet, daß ich es nicht ausdrücken kann. Wie der Tabaksdampf macht mich eine solche Rede auf der Stelle unbehäglich.

Angelika hat sich das Vergnügen gemacht und zwei Gemälde gekauft, eins von Tizian, das andere von Paris Bourdon, beide um einen hohen Preis. Da sie so reich ist, daß sie ihre Renten nicht verzehrt und jährlich mehr dazu verdient, so ist es lobenswürdig, daß sie etwas anschafft, das ihr Freude macht, und solche Sachen, die ihren Kunsteifer erhöhen. Gleich sobald sie die Bilder im Hause hatte, fieng sie an in einer neuen Manier zu malen, um zu versuchen, wie man gewisse Vortheile jener Meister sich eigen machen könne. Sie ist unermüdet, nicht allein zu arbeiten, sondern auch zu studiren. Mit ihr ist's eine große Freude, Kunstsachen zu sehen.

Kayser geht auch als ein wackerer Künstler zu Werke. Seine Musik zu Egmont avancirt stark. Noch habe ich nicht Alles gehört. Mir scheint jedes dem Endzweck sehr angemessen. Er wird auch „Cupido, kleiner, loser" komponiren. Ich schicke dir's gleich, damit es oft zu meinem Andenken gesungen werde. Es ist auch mein Leibliedchen.

Der Kopf ist mir wüste vom vielen Schreiben, Treiben und Denken. Ich werde nicht klüger, fordre zu viel von mir und lege mir zu viel auf.

Rom, den 16. Februar 1788.

Mit dem preußischen Kurier erhielt ich vor einiger Zeit einen Brief von unserem Herzog, der so freundlich, lieb, gut und erfreulich war, als ich nicht leicht einen erhalten. Da er ohne Rückhalt schreiben konnte, so beschrieb er mir die ganze politische Lage, die seinige und so weiter. Ueber mich selbst erklärte er sich auf das Liebreichste.

Rom, den 22. Februar 1788.

Wir haben diese Woche einen Fall gehabt, der das ganze Chor der Künstler in Betrübniß setzt. Ein Franzose, Namens Drouais, ein junger Mensch von etwa 25 Jahren, einziger Sohn einer zärtlichen Mutter, reich und schön gebildet, der unter allen studirenden Künstlern für den hoffnungsvollsten gehalten ward, ist an den Blattern gestorben. Es ist eine allgemeine Trauer und Bestürzung. Ich habe in seinem verlassenen Studio die lebensgroße Figur eines

Philoktets gesehen, welcher mit einem Flügel eines erlegten Raubvogels den Schmerz seiner Wunde wehend kühlt; ein schön gedachtes Bild, das in der Ausführung viel Verdienste hat, aber nicht fertig geworden.

Ich bin fleißig und vergnügt und erwarte so die Zukunft. Täglich wird mir's deutlicher, daß ich eigentlich zur Dichtkunst geboren bin, und daß ich die nächsten zehn Jahre, die ich höchstens noch arbeiten darf, dieses Talent excoliren und noch etwas Gutes machen sollte, da mir das Feuer der Jugend Manches ohne großes Studium gelingen ließ. Von meinem längern Aufenthalt in Rom werde ich den Vortheil haben, daß ich auf das Ausüben der bildenden Kunst Verzicht thue.

Angelika macht mir das Kompliment, daß sie Wenige in Rom kenne, die besser in der Kunst sähen als ich. Ich weiß recht gut, wo und was ich noch nicht sehe, und fühle wohl, daß ich immer zunehme, und was zu thun wäre, um immer weiter zu sehn. Genug, ich habe schon jetzt meinen Wunsch erreicht: in einer Sache, zu der ich mich leidenschaftlich getragen fühle, nicht mehr blind zu tappen.

Ein Gedicht, Amor als Landschaftsmaler, schicke ich dir ehestens und wünsche ihm gut Glück. Meine kleinen Gedichte habe ich gesucht in eine gewisse Ordnung zu bringen; sie nehmen sich wunderlich aus. Die Gedichte auf Hans Sachs und auf Miedings Tod schließen den achten Band, und so meine Schriften für dießmal. Wenn sie mich indessen bei der Pyramide zur Ruhe bringen, so können diese beiden Gedichte statt Personalien und Parentation gelten.

Morgen frühe ist päpstliche Kapelle und die famosen alten Musiken fangen an, die nachher in der Charwoche auf den höchsten Grad des Interesse steigen. Ich will nun jeden Sonntag frühe hin, um mit dem Styl bekannt zu werden. Kayser, der diese Sachen eigentlich studirt, wird mir den Sinn wohl darüber aufschließen. Wir erwarten mit jeder Post ein gedrucktes Exemplar der Gründonnerstagsmusik von Zürich, wo sie Kayser zurückließ. Sie wird alsdann erst am Klavier gespielt und dann in der Kapelle gehört.

Bericht.

Wenn man einmal zum Künstler geboren ist und gar mancher Gegenstand der Kunstanschauung zusagt, so kam diese mir auch mitten unter dem Gewühl der Fastnachtsthorheiten und Absurditäten zu Gunsten. Es war das zweite Mal, daß ich das Karneval sah, und es mußte mir bald auffallen, daß dieses Volksfest, wie

ein anderes wiederkehrendes Leben und Weben, seinen entschiedenen Verlauf hatte.

Dadurch ward ich nun mit dem Getümmel versöhnt, ich sah es an als ein anderes bedeutendes Naturerzeugniß und Nationalereigniß; ich interessirte mich dafür in diesem Sinne, bemerkte genau den Gang der Thorheiten, und wie das Alles doch in einer gewissen Form und Schicklichkeit ablief. Hierauf notirte ich mir die einzelnen Vorkommnisse der Reihe nach, welche Vorarbeit ich später zu dem weiter unten eingeschalteten Aufsatz benutzte, bat auch zugleich unsern Hausgenossen Georg Schütz, die einzelnen Masken flüchtig zu zeichnen und zu koloriren, welches er mit seiner gewohnten Gefälligkeit durchführte.

Diese Zeichnungen wurden nachher durch Georg Melchior Kraus von Frankfurt am Main, Direktor des freien Zeicheninstituts zu Weimar, in Quarto radirt und nach den Originalen illuminirt zur ersten Ausgabe bei Unger, welche sich selten macht.

Zu vorgemeldeten Zwecken mußte man sich denn mehr, als sonst geschehen wäre, unter die verkappte Menge hinunterdrängen, welche denn trotz aller künstlerischen Ansicht oft einen widerwärtigen, unheimlichen Eindruck machte. Der Geist, an die würdigen Gegenstände gewöhnt, mit denen man das ganze Jahr in Rom sich beschäftigte, schien immer einmal gewahr zu werden, daß er nicht recht an seinem Platze sei.

Aber für den innern, bessern Sinn sollte doch das Erquicklichste bereitet sein. Auf dem venezianischen Platz, wo manche Kutschen, ehe sie sich den bewegten Reihen wieder anschließen und die Vorbeiwallenden sich zu beschauen pflegen, sah ich den Wagen der Madame Angelika und trat an den Schlag, sie zu begrüßen. Sie hatte sich kaum freundlich zu mir herausgeneigt, als sie sich zurückbog, um die neben ihr sitzende, wieder genesene Mailänderin mir sehen zu lassen. Ich fand sie nicht verändert: denn wie sollte sich eine gesunde Jugend nicht schnell wieder herstellen; ja ihre Augen schienen frischer und glänzender mich anzusehen, mit einer Freudigkeit, die mich bis ins Innerste durchdrang. So blieben wir eine Zeit lang ohne Sprache, als Madame Angelika das Wort nahm und, indessen jene sich vorbog, zu mir sagte: Ich muß nur den Dolmetscher machen; denn ich sehe, meine junge Freundin kommt nicht dazu, auszusprechen, was sie so lange gewünscht, sich vorgesetzt und mir öfters wiederholt hat, wie sehr sie Ihnen verpflichtet ist für den Antheil, den Sie an ihrer Krankheit, ihrem Schicksal genommen. Das Erste, was ihr beim Wiedereintritt in das Leben tröstlich geworden, heilsam und wiederherstellend auf sie gewirkt, sei die Theilnahme ihrer Freunde und besonders die Ihrige gewesen, sie habe sich auf einmal wieder aus der tiefsten

Einsamkeit unter so vielen guten Menschen, wieder in dem schönsten Kreise gefunden.

Das ist Alles wahr, sagte jene, indem sie über die Freundin her mir die Hand reichte, die ich wohl mit der meinigen, aber nicht mit meinen Lippen berühren konnte.

Mit stiller Zufriedenheit entfernt' ich mich wieder in das Gedräng der Thoren, mit dem zartesten Gefühl von Dankbarkeit gegen Angelika, die sich des guten Mädchens gleich nach dem Unfalle tröstend anzunehmen gewußt und, was in Rom selten ist, ein bisher fremdes Frauenzimmer in ihren edlen Kreis aufgenommen hatte, welches mich um so mehr rührte, als ich mir schmeicheln durfte, mein Antheil an dem guten Kinde habe hierauf nicht wenig eingewirkt.

Der Senator von Rom, Fürst Rezzonico, war schon früher, aus Deutschland zurückkehrend, mich zu besuchen gekommen. Er hatte eine innige Freundschaft mit Herrn und Frau von Diede errichtet und brachte mir angelegentliche Grüße von diesen werthen Gönnern und Freunden; aber ich lehnte, wie herkömmlich, ein näheres Verhältniß ab, sollte aber doch endlich unausweichlich in diesen Kreis gezogen werden.

Jene genannten Freunde, Herr und Frau von Diede, machten ihrem werthen Lebensgenossen einen Gegenbesuch, und ich konnte mich um so weniger entbrechen, mancherlei Art von Einladungen anzunehmen, als die Dame, wegen des Flügelspiels berühmt, in einem Konzerte auf der Kapitolinischen Wohnung des Senators sich hören zu lassen willig war und man unsern Genossen Kayser, dessen Geschicklichkeit ruchbar geworden, zu einer Theilnahme an jenen Exhibitionen schmeichelhaft eingeladen hatte. Die unvergleichliche Aussicht bei Sonnenuntergang aus den Zimmern des Senators nach dem Coliseo zu mit allem dem, was sich von den andern Seiten anschließt, verlieh freilich unserm Künstlerblick das herrlichste Schauspiel, dem man sich aber nicht hingeben durfte, um es gegen die Gesellschaft an Achtung und Artigkeit nicht fehlen zu lassen. Frau von Diede spielte sodann, sehr große Vorzüge entwickelnd, ein bedeutendes Konzert, und man bot bald darauf unserm Freunde den Platz an, dessen er sich denn auch ganz würdig zu machen schien, wenn man dem Lobe trauen darf, das er einerntete. Abwechselnd gieng es eine Weile fort, auch wurde von einer Dame eine Lieblingsarie vorgetragen, endlich aber, als die Reihe wieder an Kayser kam, legte er ein anmuthiges Thema zum Grunde und variirte solches auf die mannigfaltigste Weise.

Alles war gut von Statten gegangen, als der Senator mir im Gespräch manches Freundliche sagte, doch aber nicht bergen

konnte und mit jener weichen venetianischen Art halb bedauernd versicherte, er sei eigentlich von solchen Variationen kein Freund, werde hingegen von den ausdrucksvollen Adagios seiner Dame jederzeit ganz entzückt.

Nun will ich gerade nicht behaupten, daß mir jene sehnsüchtigen Töne, die man im Adagio und Largo hinzuziehen pflegt, jemals seien zuwider gewesen, doch aber liebt' ich in der Musik immer mehr das Aufregende, da unsere eigenen Gefühle, unser Nachdenken über Verlust und Mißlingen uns nur allzuoft herabzuziehen und zu überwältigen drohen.

Unserm Senator dagegen konnt' ich keineswegs verargen, ja ich mußte ihm aufs freundlichste gönnen, daß er solchen Tönen gern sein Ohr lieh, die ihn vergewisserten, er bewirthe in dem herrlichsten Aufenthalte der Welt eine so sehr geliebte und hochverehrte Freundin.

Für uns andere, besonders deutsche Zuhörer, blieb es ein unschätzbarer Genuß, in dem Augenblicke, wo wir eine treffliche, längst gekannte verehrte Dame, in den zartesten Tönen sich auf dem Flügel ergehend, vernahmen, zugleich hinab vom Fenster in die einzigste Gegend von der Welt zu schauen und in dem Abendglanz der Sonne, mit weniger Wendung des Hauptes, das große Bild zu überblicken, das sich linker Hand vom Bogen des Septimius Severus, das Campo Vaccino entlang bis zum Minerven- und Friedenstempel erstreckte, um dahinter das Coliseum hervorschauen zu lassen, in dessen Gefolge man denn das Auge rechts wendend, an den Bogen des Titus vorbeigleitend, in dem Labyrinthe der palatinischen Trümmer und ihrer durch Gartenkultur und wilde Vegetation geschmückten Einöde sich zu verwirren und zu verweilen hatte.

(Eine im Jahr 1824 von Fries und Thürmer gezeichnete und gestochene nordwestliche Uebersicht von Rom, genommen von dem Thurme des Kapitols, bitten wir hiernächst zu überschauen: sie ist einige Stockwerke höher und nach den neuern Ausgrabungen gefaßt, aber im Abendlichte und Beschattung, wie wir sie damals gesehen, wobei denn freilich die glühende Farbe mit ihren schattig blauen Gegensätzen, und allem dem Zauber, der daraus entspringt, hinzuzudenken wäre.)

Sodann hatten wir in diesen Stunden als Glück zu schätzen, das herrlichste Bild, welches Mengs vielleicht je gemalt hat, das Porträt Clemens XIII. Rezzonico, der unsern Gönner, den Senator, als Nepoten an diesen Posten gesetzt, mit Ruhe zu beschauen, von dessen Werth ich zum Schluß eine Stelle aus dem Tagebuch unseres Freundes aufführe:

„Unter den von Mengs gemalten Bildnissen, da wo seine

Kunst sich am tüchtigsten bewährte, ist das Bildniß des Papstes Rezzonico. Der Künstler hat in diesem Werk die Venetianer im Kolorit und in der Behandlung nachgeahmt und sich eines glücklichen Erfolges zu erfreuen; der Ton des Kolorits ist wahr und warm und der Ausdruck des Gesichtes belebt und geistreich; der Vorhang von Goldstoff, auf dem sich der Kopf und das Uebrige der Figur schön abheben, gilt für ein gewagtes Kunststück in der Malerei, gelang aber vortrefflich, indem das Bild dadurch ein reiches, harmonisches, unser Auge angenehm rührendes Ansehen erhält."

Das römische Karneval.

Indem wir eine Beschreibung des römischen Karnevals unternehmen, müssen wir den Einwurf befürchten, daß eine solche Feierlichkeit eigentlich nicht beschrieben werden könne. Eine so große lebendige Masse sinnlicher Gegenstände sollte sich unmittelbar vor dem Auge bewegen und von einem jeden nach seiner Art angeschaut und gefaßt werden.

Noch bedenklicher wird diese Einwendung, wenn wir selbst gestehen müssen, daß das römische Karneval einem fremden Zuschauer, der es zum ersten Mal sieht und nur *sehen* will und kann, weder einen ganzen, noch einen erfreulichen Eindruck gebe, weder das Auge sonderlich ergötze, noch das Gemüth befriedige.

Die lange und schmale Straße, in welcher sich unzählige Menschen hin und wieder wälzen, ist nicht zu übersehen; kaum unterscheidet man etwas in dem Bezirk des Getümmels, den das Auge fassen kann. Die Bewegung ist einförmig, der Lärm betäubend, das Ende der Tage unbefriedigend. Allein diese Bedenklichkeiten sind bald gehoben, wenn wir uns näher erklären, und vorzüglich wird die Frage sein, ob uns die Beschreibung selbst rechtfertigt.

Das römische Karneval ist ein Fest, das dem Volke eigentlich nicht gegeben wird, sondern das sich das Volk selbst giebt.

Der Staat macht wenig Anstalten, wenig Aufwand dazu. Der Kreis der Freuden bewegt sich von selbst, und die Polizei regiert ihn nur mit gelinder Hand.

Hier ist nicht ein Fest, das wie die vielen geistlichen Feste Roms die Augen der Zuschauer blendete; hier ist kein Feuerwerk, das von dem Kastell Sanct Angelo einen einzigen überraschenden Anblick gewährte; hier ist keine Erleuchtung der Peterskirche und Kuppel, welche so viel Fremde aus allen Landen herbeilockt und befriedigt; hier ist keine glänzende Prozession, bei deren Annäherung das Volk beten und staunen soll; hier wird vielmehr nur ein

Zeichen gegeben, daß jeder so thöricht und toll sein dürfe, als er wolle, und daß außer Schlägen und Messerstichen fast Alles erlaubt sei.

Der Unterschied zwischen Hohen und Niedern scheint einen Augenblick aufgehoben: Alles nähert sich einander, jeder nimmt, was ihm begegnet, leicht auf, und die wechselseitige Frechheit und Freiheit wird durch eine allgemeine gute Laune im Gleichgewicht erhalten.

In diesen Tagen freuet sich der Römer noch zu unsern Zeiten, daß die Geburt Christi das Fest der Saturnalien und seiner Privilegien wohl um einige Wochen verschieben, aber nicht aufheben konnte.

Wir werden uns bemühen, die Freuden und den Taumel dieser Tage vor die Einbildungskraft unserer Leser zu bringen. Auch schmeicheln wir uns, solchen Personen zu dienen, welche dem römischen Karneval selbst einmal beigewohnt und sich nun mit einer lebhaften Erinnerung jener Zeiten vergnügen mögen, nicht weniger solchen, welchen jene Reise noch bevorsteht, und denen diese wenigen Blätter Uebersicht und Genuß einer überdrängten und vorbeirauschenden Freude verschaffen können.

Der Corso.

Das römische Karneval versammelt sich in dem Corso. Diese Straße beschränkt und bestimmt die öffentliche Feierlichkeit dieser Tage. An jedem andern Platz würde es ein ander Fest sein; und wir haben daher vor allen Dingen den Corso zu beschreiben.

Er führt den Namen, wie mehrere lange Straßen italiänischer Städte, von dem Wettrennen der Pferde, womit zu Rom sich jeder Karnevalsabend schließt, und womit an anderen Orten andere Feierlichkeiten, als das Fest eines Schutzpatrons, ein Kirchweihfest, geendigt werden.

Die Straße geht von der Piazza del Popolo schnurgerade bis an den venetianischen Palast. Sie ist ungefähr viertehalbtausend Schritte lang und von hohen, meistentheils prächtigen Gebäuden eingefaßt. Ihre Breite ist gegen ihre Länge und gegen die Höhe der Gebäude nicht verhältnißmäßig. An beiden Seiten nehmen Pflastererhöhungen für die Fußgänger ungefähr sechs bis acht Fuß weg. In der Mitte bleibt für die Wagen an den meisten Orten nur der Raum von zwölf bis vierzehn Schritten, und man sieht also leicht, daß höchstens drei Fuhrwerke sich in dieser Breite neben einander bewegen können.

Der Obelisk auf der Piazza del Popolo ist im Karneval die unterste Gränze dieser Straße, der venetianische Palast die obere.

Spazierfahrt im Corso.

Schon alle Sonn- und Festtage eines Jahres ist der römische Corso belebt. Die vornehmern und reichern Römer fahren hier eine oder anderthalb Stunden vor Nacht in einer sehr zahlreichen Reihe spazieren: die Wagen kommen vom venetianischen Palast herunter, halten sich an der linken Seite, fahren, wenn es schön Wetter ist, an dem Obelisk vorbei, zum Thore hinaus und auf den flaminischen Weg, manchmal bis Ponte molle.

Die früher oder später umkehrenden halten sich an die andere Seite; so ziehen die beiden Wagenreihen in der besten Ordnung an einander hin.

Die Gesandten haben das Recht, zwischen beiden Reihen auf und nieder zu fahren; dem Prätendenten, der sich unter dem Namen eines Herzogs von Albanien in Rom aufhielt, war es gleichfalls zugestanden.

Sobald die Nacht eingeläutet wird, ist diese Ordnung unterbrochen: jeder wendet, wo es ihm beliebt, und sucht seinen nächsten Weg, oft zur Unbequemlichkeit vieler andern Equipagen, welche in dem engen Raum dadurch gehindert und aufgehalten werden.

Diese Abendspazierfahrt, welche in allen großen italiänischen Städten brillant ist und in jeder kleinen Stadt, wäre es auch nur mit einigen Kutschen, nachgeahmt wird, lockt viele Fußgänger in den Corso; Jedermann kommt, um zu sehen oder gesehen zu werden.

Das Karneval ist, wie wir bald bemerken können, eigentlich nur eine Fortsetzung oder vielmehr der Gipfel jener gewöhnlichen sonn- und festtägigen Freuden; es ist nichts Neues, nichts Fremdes, nichts Einziges, sondern es schließt sich nur an die römische Lebensweise ganz natürlich an.

Klima, geistliche Kleidungen.

Eben so wenig fremd wird es uns scheinen, wenn wir nun bald eine Menge Masken in freier Luft sehen, da wir so manche Lebensscene unter dem heitern frohen Himmel das ganze Jahr durch zu erblicken gewohnt sind.

Bei einem jeden Feste bilden ausgehängte Teppiche, gestreute Blumen, übergespannte Tücher die Straßen gleichsam zu großen Sälen und Galerieen um.

Keine Leiche wird ohne vermummte Begleitung der Brüderschaften zu Grabe gebracht; die vielen Mönchskleidungen gewöhnen das Auge an fremde und sonderbare Gestalten: es scheint das ganze Jahr Karneval zu sein, und die Abbaten in schwarzer Kleidung scheinen unter den übrigen geistlichen Masken die edlern Tabarros vorzustellen.

Erste Zeit.

Schon von dem neuen Jahre an sind die Schauspielhäuser eröffnet und das Karneval hat seinen Anfang genommen. Man sieht hie und da in den Logen eine Schöne, welche als Offizier ihre Epauletten mit größter Selbstzufriedenheit dem Volke zeigt. Die Spazierfahrt im Corso wird zahlreicher; doch die allgemeine Erwartung ist auf die letzten acht Tage gerichtet.

Vorbereitungen auf die letzten Tage.

Mancherlei Vorbereitungen verkündigen dem Publikum diese paradiesischen Stunden.

Der Corso, eine von den wenigen Straßen in Rom, welche das ganze Jahr rein gehalten werden, wird nun sorgfältiger gekehrt und gereiniget. Man ist beschäftigt, das schöne, aus kleinen, viereckigt zugehauenen, ziemlich gleichen Basaltstücken zusammengesetzte Pflaster, wo es nur einigermaßen abzuweichen scheint, auszuheben und die Basaltkeile wieder neu in Stand zu setzen.

Außer diesem zeigen sich auch lebendige Vorboten. Jeder Karnevalsabend schließt sich, wie wir schon erwähnt haben, mit einem Wettrennen. Die Pferde, welche man zu diesem Endzweck unterhält, sind meistentheils klein und werden wegen fremder Herkunft der besten unter ihnen Barberi genennt.

Ein solches Pferdchen wird mit einer Decke von weißer Leinwand, welche am Kopf, Hals und Leib genau anschließt und auf den Nähten mit bunten Bändern besetzt ist, vor dem Obelisk an die Stelle gebracht, wo es in der Folge auslaufen soll. Man gewöhnt es, den Kopf gegen den Corso gerichtet, eine Zeit lang still zu stehen, führt es alsdann sachte die Straße hin und giebt ihm oben am venetianischen Palast ein wenig Hafer, damit es ein Interesse empfinde, seine Bahn desto geschwinder zu durchlaufen.

Da diese Uebung mit den meisten Pferden, deren oft funfzehn bis zwanzig an der Zahl sind, wiederholt und eine solche Promenade immer von einer Anzahl lustig schreiender Knaben begleitet wird, so giebt es schon einen Vorschmack von einem größern Lärm und Jubel, der bald folgen soll.

Ehemals nährten die ersten römischen Häuser dergleichen Pferde in ihren Marställen; man schätzte sich es zur Ehre, wenn ein solches den Preis davon tragen konnte. Es wurden Wetten angestellt und der Sieg durch ein Gastmahl verherrlicht. In den letzten Zeiten hingegen hat diese Liebhaberei sehr abgenommen, und der Wunsch, durch seine Pferde Ruhm zu erlangen, ist in die mittlere, ja in die unterste Klasse des Volks herabgestiegen.

Aus jenen Zeiten mag sich noch die Gewohnheit herschreiben, daß der Trupp Reiter, welcher, von Trompetern begleitet, in diesen Tagen die Preise in ganz Rom herumzeigt, in die Häuser der Vornehmen hineinreitet und nach einem geblasenen Trompeterstückchen ein Trinkgeld empfängt.

Der Preis besteht aus einem etwa drittehalb Ellen langen und nicht gar eine Elle breiten Stück Gold- oder Silberstoff, das an einer bunten Stange wie eine Flagge befestigt schwebt, und an dessen unterm Ende das Bild einiger rennender Pferde quer eingewirkt ist.

Es wird dieser Preis Palio genannt, und so viel Tage das Karneval dauert, so viele solcher Quasi-Standarten werden von dem ersterwähnten Zug durch die Straßen von Rom aufgezeigt.

Inzwischen fängt auch der Corso an, seine Gestalt zu verändern; der Obelisk wird nun die Gränze der Straße. Vor demselben wird ein Gerüste mit vielen Sitzreihen über einander aufgeschlagen, welches gerade in den Corso hineinsieht. Vor dem Gerüste werden die Schranken errichtet, zwischen welche man künftig die Pferde zum Ablaufen bringen soll.

An beiden Seiten werden ferner große Gerüste gebaut, welche sich an die ersten Häuser des Corso anschließen und auf diese Weise die Straße in den Platz herein verlängern. An beiden Seiten der Schranken stehen kleine, erhöhte und bedeckte Bogen für die Personen, welche das Ablaufen der Pferde reguliren sollen.

Den Corso hinauf sieht man vor manchen Häusern ebenfalls Gerüste aufgerichtet. Die Plätze von Sanct Carlo und der Antoninischen Säule werden durch Schranken von der Straße abgesondert, und Alles bezeichnet genug, daß die ganze Feierlichkeit sich in dem langen und schmalen Corso einschränken solle und werde.

Zuletzt wird die Straße in der Mitte mit Puzzolane bestreut, damit die wettrennenden Pferde auf dem glatten Pflaster nicht so leicht ausgleiten mögen.

Signal der vollkommnen Karnevalsfreiheit.

So findet die Erwartung sich jeden Tag genährt und beschäftigt, bis endlich eine Glocke vom Kapitol, bald nach Mittage, das Zeichen giebt, es sei erlaubt, unter freiem Himmel thöricht zu sein.

In diesem Augenblick legt der ernsthafte Römer, der sich das ganze Jahr sorgfältig vor jedem Fehltritt hütet, seinen Ernst und seine Bedächtigkeit auf einmal ab.

Die Pflasterer, die bis zum letzten Augenblick geklappert haben, packen ihre Werkzeuge auf und machen der Arbeit scherzend ein Ende. Alle Balkone, alle Fenster werden nach und nach mit

Teppichen behängt; auf den Pflastererhöhungen zu beiden Seiten der Straße werden Stühle herausgesetzt; die geringern Hausbewohner, alle Kinder sind auf der Straße, die nun aufhört, eine Straße zu sein: sie gleicht vielmehr einem großen Festsaal, einer ungeheuren ausgeschmückten Galerie.

Denn wie alle Fenster mit Teppichen behängt sind, so stehen auch alle Gerüste mit alten gewirkten Tapeten beschlagen; die vielen Stühle vermehren den Begriff von Zimmer, und der freundliche Himmel erinnert selten, daß man ohne Dach sei.

So scheint die Straße nach und nach immer wohnbarer. Indem man aus dem Hause tritt, glaubt man nicht im Freien und unter Fremden, sondern in einem Saale unter Bekannten zu sein.

Wache.

Indessen daß der Corso immer belebter wird und unter den vielen Personen, die in ihren gewöhnlichen Kleidern spazieren, sich hie und da ein Pulcinell zeigt, hat sich das Militär vor der Porta del Popolo versammelt. Es zieht, angeführt von dem General zu Pferde, in guter Ordnung und neuer Montur mit klingendem Spiel den Corso herauf und besetzt sogleich alle Eingänge in denselben, errichtet ein paar Wachen auf den Hauptplätzen und übernimmt die Sorge für die Ordnung der ganzen Anstalt.

Die Verleiher der Stühle und Gerüste rufen nun emsig den Vorbeigehenden an: Luoghi! Luoghi, Padroni! Luoghi!

Masken.

Nun fangen die Masken an, sich zu vermehren. Junge Männer, geputzt, in Festtagskleidern der Weiber aus der untersten Klasse, mit entblößtem Busen und frecher Selbstgenügsamkeit, lassen sich meist zuerst sehen. Sie liebkosen die begegnenden Männer, thun gemein und vertraut mit den Weibern als mit ihres Gleichen, treiben sonst, was ihnen Laune, Witz oder Unart eingeben.

Wir erinnern uns unter andern eines jungen Menschen, der die Rolle einer leidenschaftlichen, zankſüchtigen und auf keine Weise zu beruhigenden Frau vortrefflich spielte und so sich den ganzen Corso hinab zankte, jedem etwas anhängte, indeß seine Begleiter sich alle Mühe zu geben schienen, ihn zu besänftigen.

Hier kommt ein Pulcinell gelaufen, dem ein großes Horn an bunten Schnüren um die Hüften gaukelt. Durch eine geringe Bewegung, indem er sich mit den Weibern unterhält, weiß er die Gestalt des alten Gottes der Gärten in dem heiligen Rom kecklich nachzuahmen, und seine Leichtfertigkeit erregt mehr Luſt

als Unwillen. Hier kommt ein anderer seines Gleichen, der, bescheidner und zufriedner, seine schöne Hälfte mit sich bringt.

Da die Frauen eben so viel Lust haben, sich in Mannskleidern zu zeigen, als die Männer, sich in Frauenkleidern sehen zu lassen, so haben sie die beliebte Tracht des Pulcinells sich anzupassen nicht verfehlt, und man muß bekennen, daß es ihnen gelingt, in dieser Zwittergestalt oft höchst reizend zu sein.

Mit schnellen Schritten, deklamirend wie vor Gericht, drängt sich ein Advokat durch die Menge; er schreit an die Fenster hinauf, packt maskirte und unmaskirte Spaziergänger an, droht einem jeden mit einem Prozeß, macht bald jenem eine lange Geschichtserzählung von lächerlichen Verbrechen, die er begangen haben soll, bald diesem eine genaue Specifikation seiner Schulden. Die Frauen schilt er wegen ihrer Cicisbeen, die Mädchen wegen ihrer Liebhaber; er beruft sich auf ein Buch, das er bei sich führt, producirt Dokumente, und das Alles mit einer durchdringenden Stimme und geläufigen Zunge. Er sucht Jedermann zu beschämen und konfus zu machen. Wenn man denkt, er höre auf, so fängt er erst recht an; denkt man, er gehe weg, so kehrt er um; auf den einen geht er gerade los und spricht ihn nicht an, er packt einen andern, der schon vorbei ist; kommt nun gar ein Mitbruder ihm entgegen, so erreicht die Tollheit ihren höchsten Grad.

Aber lange können sie die Aufmerksamkeit des Publikums nicht auf sich ziehen; der tollste Eindruck wird gleich von Menge und Mannigfaltigkeit wieder verschlungen.

Besonders machen die Quacqueri zwar nicht so viel Lärm, doch eben so viel Aufsehen, als die Advokaten. Die Maske der Quacqueri scheint so allgemein geworden zu sein durch die Leichtigkeit, auf dem Trödel altfränkische Kleidungsstücke finden zu können.

Die Haupterfordernisse dieser Maske sind, daß die Kleidung zwar altfränkisch, aber wohlerhalten und von edlem Stoff sei. Man sieht sie selten anders, als mit Sammt oder Seide bekleidet; sie tragen brokatene oder gestickte Westen, und der Natur nach muß der Quacquero dickleibig sein; seine Gesichtsmaske ist ganz, mit Pausbacken und kleinen Augen; sein Perücke hat wunderliche Zöpfchen; sein Hut ist klein und meistens bordirt.

Man sieht, daß sich diese Figur sehr dem Buffo caricato der komischen Oper nähert, und wie dieser meistentheils einen läppischen, verliebten, betrogenen Thoren vorstellt, so zeigen sich auch diese als abgeschmackte Stutzer. Sie hüpfen mit großer Leichtigkeit auf den Zehen hin und her, führen große schwarze Ringe ohne Glas statt der Lorgnetten, womit sie in alle Wagen

hineingucken, nach allen Fenstern hinaufblicken. Sie machen gewöhnlich einen steifen, tiefen Bückling, und ihre Freude, besonders wenn sie sich einander begegnen, geben sie dadurch zu erkennen, daß sie mit gleichen Füßen mehrmals gerade in die Höhe hüpfen und einen hellen, durchdringenden, unartikulirten Laut von sich geben, der mit den Konsonanten brr verbunden ist.

Oft geben sie sich durch diesen Ton das Zeichen, und die Nächsten erwiedern das Signal, so daß in kurzer Zeit dieses Geschrille den ganzen Corso hin und wieder läuft.

Muthwillige Knaben blasen indeß in große gewundne Muscheln und beleidigen das Ohr mit unerträglichen Tönen.

Man sieht bald, daß bei der Enge des Raums, bei der Aehnlichkeit so vieler Maskenkleidungen — denn es mögen immer einige hundert Pulcinelle und gegen hundert Quacqueri im Corso auf und nieder laufen — wenige die Absicht haben können, Aufsehen zu erregen oder bemerkt zu werden. Auch müssen diese früh genug im Corso erscheinen. Vielmehr geht ein jeder nur aus, sich zu vergnügen, seine Tollheit auszulassen und der Freiheit dieser Tage auf das beste zu genießen.

Besonders suchen und wissen die Mädchen und Frauen sich in dieser Zeit nach ihrer Art lustig zu machen. Jede sucht nur aus dem Hause zu kommen, sich, auf welche Art es sei, zu vermummen, und weil die wenigsten in dem Fall sind, viel Geld aufwenden zu können, so sind sie erfinderisch genug, allerlei Arten auszudenken, wie sie sich mehr verstecken als zieren.

Sehr leicht sind die Masken von Bettlern und Bettlerinnen zu schaffen: schöne Haare werden vorzüglich erfordert, dann eine ganz weiße Gesichtsmaske, ein irdenes Töpfchen an einem farbigen Bande, ein Stab und ein Hut in der Hand. Sie treten mit demüthiger Geberde unter die Fenster und vor jeden hin und empfangen statt Almosen Zuckerwerk, Nüsse, und was man ihnen sonst Artiges geben mag.

Andere machen sich es noch bequemer, hüllen sich in Pelze, oder erscheinen in einer artigen Haustracht, nur mit Gesichtsmasken. Sie gehen meistentheils ohne Männer und führen als Off- und Defensivwaffe ein Besenchen aus der Blüthe eines Rohrs gebunden, womit sie theils die Ueberlästigen abwehren, theils auch, muthwillig genug, Bekannten und Unbekannten, die ihnen ohne Masken entgegenkommen, im Gesicht herumfahren.

Wenn einer, auf den sie es gemünzt haben, zwischen vier oder fünf solcher Mädchen hineinkommt, weiß er sich nicht zu retten. Das Gedränge hindert ihn, zu fliehen, und wo er sich hinwendet, fühlt er die Besenchen unter der Nase. Sich ernstlich gegen diese oder andere Neckereien zu wehren, würde sehr

gefährlich sein, weil die Masken unverletzlich sind und jede Wache ihnen beizustehen beordert ist.

Ebenso müssen die gewöhnlichen Kleidungen aller Stände als Masken dienen. Stallknechte, mit ihren großen Bürsten, kommen, einem Jeden, wenn es ihnen beliebt, den Rücken auszukehren. Vetturine bieten ihr Dienste mit ihrer gewöhnlichen Zudringlichkeit an. Zierlicher sind die Masken der Landmädchen, Frascatanerinnen, Fischer, Neapolitaner Schiffer, neapolitanischer Sbirren und Griechen.

Manchmal wird eine Maske vom Theater nachgeahmt. Einige machen sich's sehr bequem, indem sie sich in Teppiche oder Leintücher hüllen, die sie über dem Kopfe zusammenbinden.

Die weiße Gestalt pflegt gewöhnlich andern in den Weg zu treten und vor ihnen zu hüpfen und glaubt auf diese Weise ein Gespenst vorzustellen. Einige zeichnen sich durch sonderbare Zusammensetzungen aus, und der Tabarro wird immer für die edelste Maske gehalten, weil sie sich gar nicht auszeichnet.

Witzige und satirische Masken sind sehr selten, weil diese schon Endzweck haben und bemerkt sein wollen. Doch sah man einen Pulcinell als Hahnrei. Die Hörner waren beweglich; er konnte sie wie eine Schnecke heraus- und hineinziehen. Wenn er unter ein Fenster vor Neuverheirathete trat und Ein Horn nur wenig sehen ließ, oder vor einem andern beide Hörner recht lang streckte und die an den obern Spitzen befestigten Schellen recht wacker klingelten, entstand auf Augenblicke eine heitere Aufmerksamkeit des Publikums, und manchmal ein großes Gelächter.

Ein Zauberer mischt sich unter die Menge, läßt das Volk ein Buch mit Zahlen sehen und erinnert es an seine Leidenschaft zum Lottospiel.

Mit zwei Gesichtern steckt einer im Gedränge: man weiß nicht, welches sein Vordertheil, welches sein Hintertheil ist, ob er kommt, ob er geht.

Der Fremde muß sich auch gefallen lassen, in diesen Tagen verspottet zu werden. Die langen Kleider der Nordländer, die großen Knöpfe, die wunderlichen runden Hüte fallen den Römern auf, und so wird ihnen der Fremde eine Maske.

Weil die fremden Maler, besonders die, welche Landschaften und Gebäude studiren, in Rom überall öffentlich sitzen und zeichnen, so werden sie auch unter der Karnevalsmenge emsig vorgestellt und zeigen sich mit großen Portefeuillen, langen Sürtouts und kolossalischen Reisefedern sehr geschäftig.

Die deutschen Bäckerknechte zeichnen sich in Rom gar oft betrunken aus, und sie werden auch mit einer Flasche Wein in ihrer eigentlichen oder auch etwas verzierten Tracht taumelnd vorgestellt.

Wir erinnern uns einer einzigen anzüglichen Maske. Es sollte ein Obelisk vor der Kirche Trinità de' Monti aufgerichtet werden. Das Publikum war nicht sehr damit zufrieden, theils weil der Platz eng ist, theils weil man dem kleinen Obelisk, um ihn in eine gewisse Höhe zu bringen, ein sehr hohes Piedestal unterbauen mußte. Es nahm daher einer den Anlaß, ein großes weißes Piedestal als Mütze zu tragen, auf welchem oben ein ganz kleiner röthlicher Obelisk befestigt war. An dem Piedestal standen große Buchstaben, deren Sinn vielleicht nur wenige erriethen.

Kutschen.

Indessen die Masken sich vermehren, fahren die Kutschen nach und nach in den Corso hinein, in derselben Ordnung, wie wir sie oben beschrieben haben, als von der sonn- und festtägigen Spazierfahrt die Rede war, nur mit dem Unterschied, daß gegenwärtig die Fuhrwerke, welche vom venetianischen Palast an der linken Seite herunterfahren, da wo die Straße des Corso aufhört, wenden und sogleich an der andern Seite wieder herauffahren.

Wir haben schon oben angezeigt, daß die Straße, wenn man die Erhöhungen für die Fußgänger abrechnet, an den meisten Orten wenig über drei Wagenbreiten hat.

Die Seitenerhöhungen sind alle mit Gerüsten versperrt, mit Stühlen besetzt, und viele Zuschauer haben schon ihre Plätze eingenommen. An Gerüsten und Stühlen geht ganz nahe eine Wagenreihe hinunter und an der andern Seite hinauf. Die Fußgänger sind in eine Breite von höchstens acht Fuß zwischen den beiden Reihen eingeschlossen; Jeder drängt sich hin- und herwärts, so gut er kann, und von allen Fenstern und Balkonen sieht wieder eine gedrängte Menge auf das Gedränge herunter.

In den ersten Tagen sieht man meist nur die gewöhnlichen Equipagen; denn Jeder verspart auf die folgenden, was er Zierliches oder Prächtiges allenfalls aufführen will. Gegen Ende des Karnevals kommen mehr offene Wagen zum Vorschein, deren einige sechs Sitze haben: zwei Damen sitzen erhöht gegen einander über, so daß man ihre ganze Gestalt sehen kann; vier Herren nehmen die vier übrigen Sitze der Winkel ein; Kutscher und Bediente sind maskirt, die Pferde mit Flor und Blumen geputzt.

Oft steht ein schöner, weißer mit rosenfarbnen Bändern gezierter Pudel dem Kutscher zwischen den Füßen, an dem Geschirre klingen Schellen, und die Aufmerksamkeit des Publikums wird einige Augenblicke auf diesen Aufzug geheftet.

Man kann leicht denken, daß nur schöne Frauen sich so vor dem ganzen Volke zu erhöhen wagen, und daß nur die Schönste

ohne Gesichtsmaske sich sehen läßt. Wo sich denn aber auch der Wagen nähert, der gewöhnlich langsam genug fahren muß, sind alle Augen darauf gerichtet, und sie hat die Freude, von manchen Seiten zu hören: O quanto è bella!

Ehemals sollen diese Prachtwagen weit häufiger und kostbarer, auch durch mythologische und allegorische Vorstellungen interessanter gewesen sein; neuerdings aber scheinen die Vornehmern, es sei nun, aus welchem Grunde es wolle, verloren in dem Ganzen, das Vergnügen, das sie noch bei dieser Feierlichkeit finden, mehr genießen, als sich vor andern auszeichnen zu wollen.

Je weiter das Karneval vorrückt, desto lustiger sehen die Equipagen aus.

Selbst ernsthafte Personen, welche unmaskirt in den Wagen sitzen, erlauben ihren Kutschern und Bedienten, sich zu maskiren. Die Kutscher wählen meistentheils die Frauentracht, und in den letzten Tagen scheinen nur Weiber die Pferde zu regieren. Sie sind oft anständig, ja reizend gekleidet; dagegen macht denn auch ein breiter häßlicher Kerl, in völlig neumodischem Putz, mit hoher Frisur und Federn, eine große Karikatur; und wie jene Schönheiten ihr Lob zu hören hatten, so muß er sich gefallen lassen, daß ihm einer unter die Nase tritt und ihm zuruft: O fratello mio, che brutta puttana sei!

Gewöhnlich erzeigt der Kutscher einer oder ein paar seiner Freundinnen den Dienst, wenn er sie im Gedränge antrifft, sie auf den Bock zu heben. Diese sitzen denn gewöhnlich in Manntracht an seiner Seite, und oft gaukeln dann die niedlichen Pulcinellbeinchen mit kleinen Füßchen und hohen Absätzen den Vorübergehenden um die Köpfe.

Eben so machen es die Bedienten und nehmen ihre Freunde und Freundinnen hinten auf den Wagen, und es fehlt nichts, als daß sie sich noch, wie auf die englischen Landkutschen, oben auf den Kasten setzten.

Die Herrschaften selbst scheinen es gerne zu sehen, wenn ihre Wagen recht bepackt sind; Alles ist in diesen Tagen vergönnt und schicklich.

Gedränge.

Man werfe nun einen Blick über die lange und schmale Straße, wo von allen Baltonen und aus allen Fenstern, über lang herabhängende bunte Teppiche, gedrängte Zuschauer auf die mit Zuschauern angefüllten Gerüste, auf die langen Reihen besetzter Stühle an beiden Seiten der Straße herunterschauen. Zwei Reihen Kutschen bewegen sich langsam in dem mittlern Raum, und der Platz, den allenfalls eine dritte Kutsche einnehmen könnte, ist ganz mit Men-

schen ausgefüllt, welche nicht hin und wieder gehen, sondern sich hin und wieder schieben. Da die Kutschen so lang, als es nur möglich ist, sich immer ein wenig von einander abhalten, um nicht bei jeder Stockung gleich auf einander zu fahren, so wagen sich viele der Fußgänger, um nur einigermaßen Luft zu schöpfen, aus dem Gedränge der Mitte zwischen die Räder des vorausfahrenden und die Deichsel und Pferde des nachfahrenden Wagens, und je größer die Gefahr und Beschwerlichkeit der Fußgänger wird, desto mehr scheint ihre Laune und Kühnheit zu steigen.

Da die meisten Fußgänger, welche zwischen den beiden Kutschenreihen sich bewegen, um ihre Glieder und Kleidungen zu schonen, die Räder und Achsen sorgfältig vermeiden, so lassen sie gewöhnlich mehr Platz zwischen sich und den Wagen, als nöthig ist; wer nun mit der langsamen Masse sich fortzubewegen nicht länger ausstehen mag und Muth hat, zwischen den Rädern und Fußgängern, zwischen der Gefahr und dem, der sich davor fürchtet, durchzuschlüpfen, der kann in kurzer Zeit einen großen Weg zurücklegen, bis er sich wieder durch ein anderes Hinderniß aufgehalten sieht.

Schon gegenwärtig scheint unsere Erzählung außer den Gränzen des Glaubwürdigen zu schreiten, und wir würden kaum wagen fortzufahren, wenn nicht so Viele, die dem römischen Karneval beigewohnt, bezeugen könnten, daß wir uns genau an der Wahrheit gehalten, und wenn es nicht ein Fest wäre, das sich jährlich wiederholt und das von Manchem, mit diesem Buche in der Hand, künftig betrachtet werden wird.

Denn was werden unsere Leser sagen, wenn wir ihnen erklären, alles bisher Erzählte sei nur gleichsam der erste Grad des Gedränges, des Getümmels, des Lärmens und der Ausgelassenheit?

Zug des Gouverneurs und Senators.

Indem die Kutschen sachte vorwärts rücken und, wenn es eine Stockung giebt, stille halten, werden die Fußgänger auf mancherlei Weise geplagt.

Einzeln reitet die Garde des Papstes durch das Gedränge hin und wieder, um die zufälligen Unordnungen und Stockungen der Wagen ins Geleis zu bringen, und indem einer den Kutschpferden ausweicht, fühlt er, ehe er sich's versieht, den Kopf eines Reitpferdes im Nacken; allein es folgt eine größere Unbequemlichkeit.

Der Gouverneur fährt in einem großen Staatswagen mit einem Gefolge von mehrern Kutschen durch die Mitte zwischen den beiden Reihen der übrigen Wagen durch. Die Garde des Papstes und die vorausgehenden Bedienten warnen und machen Platz, und dieser Zug nimmt für den Augenblick die ganze Breite ein, die kurz vorher den Fußgängern noch übrig blieb. Sie drängen

sich, so gut sie können, zwischen die übrigen Wagen hinein und auf eine oder die andere Weise bei Seite. Und wie das Wasser, wenn ein Schiff durchfährt, sich nur einen Augenblick trennt und hinter dem Steuerruder gleich wieder zusammenstürzt, so strömt auch die Masse der Masken und der übrigen Fußgänger hinter dem Zuge gleich wieder in eins zusammen. Nicht lange, so stört eine neue Bewegung die gedrängte Gesellschaft.

Der Senator rückt mit einem ähnlichen Zuge heran; sein großer Staatswagen und die Wagen seines Gefolges schwimmen wie auf den Köpfen der erdrückten Menge, und wenn jeder Einheimische und Fremde von der Liebenswürdigkeit des gegenwärtigen Senators, des Fürsten Rezzonico, eingenommen und bezaubert wird, so ist vielleicht dieses der einzige Fall, wo eine Masse von Menschen sich glücklich preist, wenn er sich entfernt.

Wenn diese beiden Züge der ersten Gerichts- und Polizeiherren von Rom, nur um das Karneval feierlich zu eröffnen, den ersten Tag durch den Corso gedrungen waren, fuhr der Herzog von Albanien täglich, zu großer Unbequemlichkeit der Menge, gleichfalls diesen Weg und erinnerte zur Zeit der allgemeinen Mummerei die alte Beherrscherin der Könige an das Fastnachtsspiel seiner königlichen Prätensionen.

Die Gesandten, welche das gleiche Recht haben, bedienen sich dessen sparsam und mit einer humanen Diskretion.

Schöne Welt am Palast Ruspoli.

Aber nicht allein durch diese Züge wird die Circulation des Corso unterbrochen und gehindert; am Palast Ruspoli und in dessen Nähe, wo die Straße um nichts breiter wird, sind die Pflasterwege an beiden Seiten mehr erhöht. Dort nimmt die schöne Welt ihren Platz, und alle Stühle sind bald besetzt oder besprochen. Die schönsten Frauenzimmer der Mittelklasse, reizend maskirt, umgeben von ihren Freunden, zeigen sich dort dem vorübergehenden neugierigen Auge. Jeder, der in die Gegend kommt, verweilt, um die angenehmen Reihen zu durchschauen; jeder ist neugierig, unter den vielen männlichen Gestalten, die dort zu sitzen scheinen, die weiblichen herauszusuchen und vielleicht in einem niedlichen Offizier den Gegenstand seiner Sehnsucht zu entdecken. Hier an diesem Flecke stockt die Bewegung zuerst: denn die Kutschen verweilen, so lange sie können, in dieser Gegend, und wenn man zuletzt halten soll, will man doch lieber in dieser angenehmen Gesellschaft bleiben.

Confetti.

Wenn unsere Beschreibung bisher nur den Begriff von einem engen, ja beinahe ängstlichen Zustande gegeben hat, so wird sie

einen noch sonderbarern Eindruck machen, wenn wir ferner erzählen, wie diese gedrängte Lustbarkeit durch eine Art von kleinem, meist scherzhaftem, oft aber nur allzu ernstlichem Kriege in Bewegung gesetzt wird.

Wahrscheinlich hat einmal zufällig eine Schöne ihren vorbeigehenden guten Freund, um sich ihm unter der Menge und Maske bemerklich zu machen, mit verzuckerten Körnern angeworfen, da denn nichts natürlicher ist, als daß der Getroffene sich umkehre und die lose Freundin entdecke; dieses ist nun ein allgemeiner Gebrauch, und man sieht oft nach einem Wurfe ein paar freundliche Gesichter sich einander begegnen. Allein man ist theils zu haushälterisch, um wirkliches Zuckerwerk zu verschwenden, theils hat der Mißbrauch desselben einen größern und wohlfeilern Vorrath nöthig gemacht.

Es ist nun ein eignes Gewerbe, Gipszeltlein, durch den Trichter gemacht, die den Schein von Dragéen haben, in großen Körben zum Verkauf mitten durch die Menge zu tragen.

Niemand ist vor einem Angriff sicher; Jedermann ist im Vertheidigungsstande, und so entsteht aus Muthwillen oder Nothwendigkeit bald hier, bald da ein Zweikampf, ein Scharmützel oder eine Schlacht. Fußgänger, Kutschenfahrer, Zuschauer aus Fenstern, von Gerüsten oder Stühlen greifen einander wechselsweise an und vertheidigen sich wechselsweise.

Die Damen haben vergoldete und versilberte Körbchen voll dieser Körner, und die Begleiter wissen ihre Schönen sehr wacker zu vertheidigen. Mit niedergelassenen Kutschenfenstern erwartet man den Angriff; man scherzt mit seinen Freunden und wehrt sich hartnäckig gegen Unbekannte.

Nirgends aber wird dieser Streit ernstlicher und allgemeiner, als in der Gegend des Palastes Ruspoli. Alle Masken, die sich dort niedergelassen haben, sind mit Körbchen, Säckchen, zusammengebundenen Schnupftüchern versehen. Sie greifen öfter an, als sie angegriffen werden; keine Kutsche fährt ungestraft vorbei, ohne daß ihr nicht wenigstens einige Masken etwas anhängen. Kein Fußgänger ist vor ihnen sicher; besonders wenn sich ein Abbate im schwarzen Rocke sehen läßt, werfen alle von allen Seiten auf ihn, und weil Gips und Kreide, wohin sie treffen, abfärben, so sieht ein solcher bald über und über weiß und grau punktirt aus. Oft aber werden die Händel sehr ernsthaft und allgemein, und man sieht mit Erstaunen, wie Eifersucht und persönlicher Haß sich freien Lauf lassen.

Unbemerkt schleicht sich eine vermummte Figur heran und trifft mit einer Hand voll Confetti eine der ersten Schönheiten so heftig und so gerade, daß die Gesichtsmaske widerschallt und ihr schöner

Hals verletzt wird. Ihre Begleiter zu beiden Seiten werden heftig aufgereizt, aus ihren Körbchen und Säckchen stürmen sie gewaltig auf den Angreifenden los; er ist aber so gut vermummt, zu stark geharnischt, als daß er ihre wiederholten Würfe empfinden sollte. Je sicherer er ist, desto heftiger setzt er seinen Angriff fort; die Vertheidiger decken das Frauenzimmer mit den Tabarros zu, und weil der Angreifende in der Heftigkeit des Streits auch die Nachbarn verletzt und überhaupt durch seine Grobheit und Ungestüm Jedermann beleidigt, so nehmen die Umhersitzenden Theil an diesem Streit, sparen ihre Gipskörner nicht und haben meistentheils auf solche Fälle eine etwas größere Munition, ungefähr wie verzuckerte Mandeln, in Reserve, wodurch der Angreifende zuletzt so zugedeckt und von allen Seiten her überfallen wird, daß ihm nichts als die Retraite übrig bleibt, besonders wenn er sich verschossen haben sollte.

Gewöhnlich hat einer, der auf ein solches Abenteuer ausgeht, einen Sekundanten bei sich, der ihm Munition zusteckt, inzwischen daß die Männer, welche mit solchen Gipsconfetti handeln, während des Streits mit ihren Körben geschäftig sind und einem jeden, so viel Pfund er verlangt, eilig zuwiegen.

Wir haben selbst einen solchen Streit in der Nähe gesehen, wo zuletzt die Streitenden aus Mangel an Munition sich die vergoldeten Körbchen an die Köpfe warfen und sich durch die Warnungen der Wachen, welche selbst heftig mitgetroffen wurden, nicht abhalten ließen.

Gewiß würde mancher solche Handel mit Messerstichen sich endigen, wenn nicht die an mehreren Ecken aufgezogenen Korden, die bekannten Strafwerkzeuge italiänischer Polizei, jeden mitten in der Lustbarkeit erinnerten, daß es in diesem Augenblicke sehr gefährlich sei, sich gefährlicher Waffen zu bedienen.

Unzählig sind diese Händel und die meisten mehr lustig als ernsthaft.

So kommt zum Beispiel ein offener Wagen voll Pulcinellen gegen Ruspoli heran. Er nimmt sich vor, indem er bei den Zuschauern vorbeifährt, alle nach einander zu treffen; allein unglücklicherweise ist das Gedränge zu groß, und er bleibt in der Mitte stecken. Die ganze Gesellschaft wird auf einmal Eines Sinnes, und von allen Seiten hagelt es auf den Wagen los. Die Pulcinelle verschießen ihre Munition und bleiben eine gute Weile dem kreuzenden Feuer von allen Seiten ausgesetzt, so daß der Wagen am Ende ganz wie mit Schnee und Schloßen bedeckt, unter einem allgemeinen Gelächter und von Tönen des Mißbilligens begleitet, sich langsam entfernt.

Dialog am obern Ende des Corso.

Indessen in dem Mittelpunkte des Corso diese lebhaften und heftigen Spiele einen großen Theil der schönen Welt beschäftigen, findet ein anderer Theil des Publikums an dem obern Ende des Corso eine andere Art von Unterhaltung.

Unweit der französischen Akademie tritt, in spanischer Tracht, mit Federhut, Degen und großen Handschuhen, unversehens mitten aus den von einem Gerüste zuschauenden Masken der sogenannte Capitano des italiänischen Theaters auf und fängt an, seine großen Thaten zu Land und Wasser in emphatischem Ton zu erzählen. Es währt nicht lange, so erhebt sich gegen ihm über ein Pulcinell, bringt Zweifel und Einwendungen vor, und indem er ihm alles zuzugeben scheint, macht er die Großsprecherei jenes Helden durch Wortspiele und eingeschobene Plattheiten lächerlich.

Auch hier bleibt jeder Vorbeigehende stehen und hört dem lebhaften Wortwechsel zu.

Pulcinellenkönig.

Ein neuer Aufzug vermehret oft das Gedränge. Ein Dutzend Pulcinelle thun sich zusammen, erwählen einen König, krönen ihn, geben ihm ein Szepter in die Hand, begleiten ihn mit Musik und führen ihn unter lautem Geschrei auf einem verzierten Wägelchen den Corso herauf. Alle Pulcinelle springen herbei, wie der Zug vorwärts geht, vermehren das Gefolge und machen sich mit Geschrei und Schwenken der Hüte Platz.

Alsdann bemerkt man erst, wie jeder diese allgemeine Maske zu vermannigfaltigen sucht. Der eine trägt eine Perücke, der andere eine Weiberhaube zu seinem schwarzen Gesicht, der dritte hat statt der Mütze einen Käfig auf dem Kopfe, in welchem ein paar Vögel, als Abbate und Dame gekleidet, auf den Stängelchen hin und wieder hüpfen.

Nebenstraßen.

Das entsetzliche Gedränge, das wir unsern Lesern so viel als möglich zu vergegenwärtigen gesucht haben, zwingt natürlicherweise eine Menge Masken aus dem Corso hinaus in die benachbarten Straßen. Da gehen verliebte Paare ruhiger und vertrauter zusammen, da finden lustige Gesellen Platz, allerlei tolle Schauspiele vorzustellen.

Eine Gesellschaft Männer in der Sonntagstracht des gemeinen Volkes, in kurzen Wämmsern mit goldbesetzten Westen darunter, die Haare in ein lang herunterhängendes Netz gebunden, gehen mit jungen Leuten, die sich als Weiber verkleidet haben, hin und wieder spazieren. Eine von den Frauen scheint hoch schwanger

zu ſein; ſie gehen friedlich auf und nieder. Auf einmal entzweien ſich die Männer, es entſteht ein lebhafter Wortwechſel; die Frauen miſchen ſich hinein, der Handel wird immer ärger; endlich ziehen die Streitenden große Meſſer von verſilberter Pappe und fallen einander an. Die Weiber halten ſie mit gräßlichem Geſchrei aus einander, man zieht den einen da-, den andern dorthin; die Umſtehenden nehmen Theil, als wenn es Ernſt wäre; man ſucht jede Partei zu beſänftigen.

Indeſſen befindet ſich die hochſchwangere Frau durch den Schrecken übel; es wird ein Stuhl herbeigebracht, die übrigen Weiber ſtehen ihr bei, ſie geberdet ſich jämmerlich, und ehe man ſich's verſieht, bringt ſie, zu großer Erluſtigung der Umſtehenden, irgend eine unförmliche Geſtalt zur Welt. Das Stück iſt aus, und die Truppe zieht weiter, um daſſelbe oder ein ähnliches Stück an einem andern Platz vorzuſtellen.

So ſpielt der Römer, dem die Mordgeſchichten immer vor der Seele ſchweben, gern bei jedem Anlaß mit den Ideen von Ammazziren. Sogar die Kinder haben ein Spiel, das ſie Chieſa nennen, welches mit unſerm „Friſchauf in allen Ecken" übereinkommt, eigentlich aber einen Mörder vorſtellt, der ſich auf die Stufe einer Kirche geflüchtet hat; die übrigen ſtellen die Sbirren vor und ſuchen ihn auf allerlei Weiſe zu fangen, ohne jedoch den Schutzort betreten zu dürfen.

So geht es denn in den Seitenſtraßen, beſonders der Strada Babuina und auf dem ſpaniſchen Platze, ganz luſtig zu.

Auch kommen die Quacqueri zu Schaaren, um ihre Galanterieen freier anzubringen. Sie haben ein Manöver, welches jeden zu lachen macht. Sie kommen zu zwölf Mann hoch ganz ſtrack auf den Zehen mit kleinen und ſchnellen Schritten anmarſchirt, formiren eine ſehr gerade Fronte; auf einmal, wenn ſie auf einen Platz kommen, bilden ſie, mit rechts oder links um, eine Kolonne und trippeln nun hinter einander weg. Auf einmal wird, mit rechts um die Fronte, wieder hergeſtellt, und ſo geht's eine Straße hinein; dann ehe man ſich's verſieht, wieder links um; die Kolonne iſt wie an einen Spieß zu einer Hausthüre hineingeſchoben, und die Thoren ſind verſchwunden.

Abend.

Nun geht es nach dem Abend zu, und Alles drängt ſich immer mehr in den Corſo hinein. Die Bewegung der Kutſchen ſtockt ſchon lange, ja es kann geſchehen, daß zwei Stunden vor Nacht ſchon kein Wagen mehr von der Stelle kann.

Die Garde des Papſtes und die Wachen zu Fuß ſind nun beſchäftigt, alle Wagen, ſo weit es möglich, von der Mitte ab

und in eine ganz gerade Reihe zu bringen, und es giebt bei der Menge hier manche Unordnung und Verdruß. Da wird gehuft, geschoben, gehoben, und indem einer huft, müssen alle hinter ihm auch zurückweichen, bis einer zuletzt so in die Klemme kommt, daß er mit seinen Pferden in die Mitte hinein lenken muß. Alsdann geht das Schelten der Garde, das Fluchen und Drohen der Wache an.

Vergebens, daß der unglückliche Kutscher die augenscheinliche Unmöglichkeit darthut; es wird auf ihn hineingescholten und gedroht, und entweder es muß sich wieder fügen, oder wenn ein Nebengäßchen in der Nähe ist, muß er ohne Verschulden aus der Reihe hinaus. Gewöhnlich sind die Nebengäßchen auch mit haltenden Kutschen besetzt, die zu spät kamen und, weil der Umgang der Wagen schon ins Stocken gerathen war, nicht mehr einrücken konnten.

Vorbereitung zum Wettrennen.

Der Augenblick des Wettrennens der Pferde nähert sich nun immer mehr, und auf diesen Augenblick ist das Interesse so vieler Tausend Menschen gespannt.

Die Verleiher der Stühle, die Unternehmer der Gerüste vermehren nun ihr anbietendes Geschrei: Luoghi! Luoghi avanti! Luoghi nobili! Luoghi Padroni! Es ist darum zu thun, daß ihnen wenigstens in diesen letzten Augenblicken, auch gegen ein geringeres Geld, alle Plätze besetzt werden.

Und glücklich, daß hier und da noch Platz zu finden ist: denn der General reitet nunmehr mit einem Theil der Garde den Corso zwischen den beiden Reihen Kutschen herunter und verdrängt die Fußgänger von dem einzigen Raum, der ihnen noch übrig blieb. Jeder sucht alsdann noch einen Stuhl, einen Platz auf einem Gerüste, auf einer Kutsche, zwischen den Wagen oder bei Bekannten an einem Fenster zu finden, die denn nun alle von Zuschauern über und über strotzen.

Indessen ist der Platz vor dem Obelisk ganz vom Volke gereinigt worden und gewährt vielleicht einen der schönsten Anblicke, welche in der gegenwärtigen Welt gesehen werden können.

Die drei mit Teppichen behängten Façaden der oben beschriebenen Gerüste schließen den Platz ein. Viele tausend Köpfe schauen über einander hervor und geben das Bild eines alten Amphitheaters oder Circus. Ueber dem mittelsten Gerüste steigt die ganze Länge des Obelisks in die Luft; denn das Gerüste bedeckt nur sein Piedestal, und man bemerkt nun erst seine ungeheure Höhe, da er der Maßstab einer so großen Menschenmasse wird. Der freie Platz läßt dem Auge eine schöne Ruhe, und man sieht die leeren Schranken mit dem vorgespannten Seile voller Erwartung.

Nun kommt der General den Corso herab, zum Zeichen, daß er gereinigt ist, und hinter ihm erlaubt die Wache Niemanden, aus der Reihe der Kutschen hervor zu treten. Er nimmt auf einer der Logen Platz.

Abrennen.

Nun werden die Pferde nach gelooster Ordnung von geputzten Stallknechten in die Schranken hinter das Seil geführt. Sie haben kein Zeug, noch sonst eine Bedeckung auf dem Leibe. Man heftet ihnen hier und da Stachelkugeln mit Schnüren an den Leib und bedeckt die Stelle, wo sie spornen sollen, bis zum Augenblicke mit Leder; auch klebt man ihnen große Blätter Rauschgold an. Sie sind meist schon wild und ungeduldig, wenn sie in die Schranken gebracht werden, und die Reitknechte brauchen alle Gewalt und Geschicklichkeit, um sie zurück zu halten.

Die Begierde, den Lauf anzufangen, macht sie unbändig; die Gegenwart so vieler Menschen macht sie scheu. Sie hauen oft in die benachbarte Schranke hinüber, oft über das Seil, und diese Bewegung und Unordnung vermehrt jeden Augenblick das Interesse der Erwartung.

Die Stallknechte sind im höchsten Grade gespannt und aufmerksam, weil in dem Augenblick des Abrennens die Geschicklichkeit des Loslassenden, so wie zufällige Umstände, zum Vortheile des einen oder des andern Pferdes entscheiden können.

Endlich fällt das Seil, und die Pferde rennen los.

Auf dem freien Platze suchen sie noch einander den Vorsprung abzugewinnen, aber wenn sie einmal in den engen Raum zwischen die beiden Reihen Kutschen hineinkommen, wird meist aller Wetteifer vergebens.

Ein Paar sind gewöhnlich voraus, die alle Kräfte anstrengen. Ungeachtet der gestreuten Puzzolane giebt das Pflaster Feuer, die Mähnen fliegen, das Rauschgold rauscht, und kaum daß man sie erblickt, sind sie vorbei. Die übrige Heerde hindert sich unter einander, indem sie sich drängt und treibt; spät kommt manchmal noch eins nachgesprengt, und die zerrissenen Stücke Rauschgold flattern einzeln auf der verlassenen Spur. Bald sind die Pferde allem Nachschauen verschwunden; das Volk drängt zu und füllt die Laufbahn wieder aus.

Schon warten andere Stallknechte am venetianischen Palaste auf die Ankunft der Pferde. Man weiß sie in einem eingeschlossenen Bezirk auf gute Art zu fangen und festzuhalten. Dem Sieger wird der Preis zuerkannt.

So endigt sich diese Feierlichkeit mit einem gewaltsamen, blitzschnellen augenblicklichen Eindruck, auf den so viele tausend Menschen

eine ganze Weile gespannt waren, und wenige können sich Rechenschaft geben, warum sie den Moment erwarteten und warum sie sich daran ergötzten.

Nach der Folge unserer Beschreibung sieht man leicht ein, daß dieses Spiel den Thieren und Menschen gefährlich werden könne. Wir wollen nur einige Fälle anführen. Bei dem engen Raume zwischen den Wagen darf nur ein Hinterrad ein wenig herauswärts stehen und zufälligerweise hinter diesem Wagen ein etwas breiterer Raum sein. Ein Pferd, das mit den andern gedrängt herbeieilt, sucht den erweiterten Raum zu nutzen, springt vor und trifft gerade auf das herausstehende Rad.

Wir haben selbst einen Fall gesehen, wo ein Pferd von einem solchen Choc niederstürzte, drei der folgenden über das erste hinausfielen, sich überschlugen, und die letzten glücklich über die gefallenen wegsprangen und ihre Reise fortsetzten.

Oft bleibt ein solches Pferd auf der Stelle todt, und mehrmals haben Zuschauer unter solchen Umständen ihr Leben eingebüßt. Eben so kann ein großes Unheil entstehen, wenn die Pferde umkehren.

Es ist vorgekommen, daß boshafte, neidische Menschen einem Pferde, das einen großen Vorsprung hatte, mit dem Mantel in die Augen schlugen und es dadurch umzukehren und an die Seite zu rennen zwangen. Noch schlimmer ist es, wenn die Pferde auf dem venetianischen Platze nicht glücklich aufgefangen werden; sie kehren alsdann unaufhaltsam zurück, und weil die Laufbahn vom Volke schon wieder ausgefüllt ist, richten sie manches Unheil an, das man entweder nicht erfährt oder nicht achtet.

Aufgehobene Ordnung.

Gewöhnlich laufen die Pferde mit einbrechender Nacht erst ab. Sobald sie oben bei dem venetianischen Palast angelangt sind, werden kleine Mörser gelöst; dieses Zeichen wird in der Mitte des Corso wiederholt und in der Gegend des Obelisks das letzte Mal gegeben.

In diesem Augenblicke verläßt die Wache ihren Posten, die Ordnung der Kutschenreihen wird nicht länger gehalten, und gewiß ist dieses selbst für den Zuschauer, der ruhig an seinem Fenster steht, ein ängstlicher und verdrießlicher Zeitpunkt, und es ist werth, daß man einige Bemerkungen darüber mache.

Wir haben schon oben gesehen, daß die Epoche der einbrechenden Nacht, welche so Vieles in Italien entscheidet, auch die gewöhnlichen sonn- und festtägigen Spazierfahrten auflöset. Dort sind keine Wachen und keine Garden, es ist ein altes Herkommen, eine allgemeine Konvention, daß man in gebührender Ordnung auf und ab fahre; aber sobald Ave Maria geläutet wird, läßt

ſich Niemand ſein Recht nehmen, umzukehren, wann und wie er will. Da nun die Umfahrt im Karneval in derſelben Straße und nach ähnlichen Geſetzen geſchieht, obgleich hier die Menge und andere Umſtände einen großen Unterſchied machen, ſo will ſich doch Niemand ſein Recht nehmen laſſen, mit einbrechender Nacht aus der Ordnung zu lenken.

Wenn wir nun auf das ungeheure Gedränge in dem Corſo zurückblicken und die für einen Augenblick nur gereinigte Rennbahn gleich wieder mit Volk überſchwemmt ſehen, ſo ſcheinet uns Vernunft und Billigkeit das Geſetz einzugeben, daß eine jede Equipage nur ſuchen ſolle, in ihrer Ordnung das nächſte ihr bequeme Gäßchen zu erreichen und ſo nach Hauſe zu eilen.

Allein es lenken, gleich nach abgeſchoſſenen Signalen, einige Wagen in die Mitte hinein, hemmen und verwirren das Fußvolk, und weil in dem engen Mittelraume es Einem einfällt, hinunter-, dem Andern, hinaufzufahren, ſo können Beide nicht von der Stelle und hindern oft die Vernünftigern, die in der Reihe geblieben ſind, auch vom Platze zu kommen.

Wenn nun gar ein zurückkehrendes Pferd auf einen ſolchen Knoten trifft, ſo vermehrt ſich Gefahr, Unheil und Verdruß von allen Seiten.

Nacht.

Und doch entwickelt ſich dieſe Verwirrung, zwar ſpäter, aber meiſtens glücklich. Die Nacht iſt eingetreten, und ein jedes wünſcht ſich zu einiger Ruhe Glück.

Theater.

Alle Geſichtsmasken ſind von dem Augenblick an abgelegt, und ein großer Theil des Publikums eilt nach dem Theater. Nur in den Logen ſieht man allenfalls noch Tabarros und Damen in Maskenkleidern; das ganze Parterre zeigt ſich wieder in bürgerlicher Tracht.

Die Theater Aliberti und Argentina geben ernſthafte Opern mit eingeſchobenen Balleten; Valle und Capranica Komödien und Tragödien mit komiſchen Opern als Intermezzo; Pace ahmt ihnen, wiewohl unvollkommen, nach, und ſo giebt es, bis zum Puppenſpiel und zur Seiltänzerbude herunter, noch manche ſubordinirte Schauſpiele.

Das große Theater Tordenone, das einmal abbrannte und, da man es wieder aufgebaut hatte, gleich zuſammenſtürzte, unterhält nun leider das Volk nicht mehr mit ſeinen Haupt- und Staatsaktionen und andern wunderbaren Vorſtellungen.

Die Leidenſchaft der Römer für das Theater iſt groß und war

ehemals in der Karnevalszeit noch heftiger, weil sie in dieser einzigen Epoche befriedigt werden konnte. Gegenwärtig ist wenigstens Ein Schauspielhaus auch im Sommer und Herbst offen, und das Publikum kann seine Lust den größten Theil des Jahres durch einigermaßen befriedigen.

Es würde uns hier zu sehr von unserm Zwecke abführen, wenn wir uns in eine umständliche Beschreibung der Theater, und was die römischen allenfalls Besonderes haben möchten, hier einlassen wollten. Unsere Leser erinnern sich, daß an andern Orten von diesem Gegenstande gehandelt worden.

Festine.

Gleichfalls werden wir von den sogenannten Festinen wenig zu erzählen haben; es sind dieses große maskirte Bälle, welche in dem schön erleuchteten Theater Aliberti einigemal gegeben werden.

Auch hier werden Tabarros sowohl von den Herren als Damen für die anständigste Maske gehalten, und der ganze Saal ist mit schwarzen Figuren angefüllt; wenige bunte Charaktermasken mischen sich drunter.

Desto größer ist die Neugierde, wenn sich einige edle Gestalten zeigen, die, wiewohl seltener, aus den verschiedenen Kunstepochen ihre Masken erwählen und verschiedene Statuen, welche sich in Rom befinden, meisterlich nachahmen. So zeigen sich hier ägyptische Gottheiten, Priesterinnen, Bacchus und Ariadne, die tragische Muse, die Muse der Geschichte, eine Stadt, Vestalinnen, ein Konsul, mehr oder weniger gut und nach dem Kostüm ausgeführt.

Tanz.

Die Tänze bei diesen Festen werden gewöhnlich in langen Reihen, nach Art der englischen, getanzt; nur unterscheiden sie sich dadurch, daß sie in ihren wenigen Touren meistentheils etwas Charakteristisches pantomimisch ausdrücken; zum Beispiel es entzweien und versöhnen sich zwei Liebende, sie scheiden und finden sich wieder.

Die Römer sind durch die pantomimischen Ballete an stark gezeichnete Gestikulation gewöhnt; sie lieben auch in ihren gesellschaftlichen Tänzen einen Ausdruck, der uns übertrieben und affektirt scheinen würde. Niemand wagt leicht zu tanzen, als wer es kunstmäßig gelernt hat; besonders wird der Menuet ganz eigentlich als ein Kunstwerk betrachtet und nur von wenigen Paaren gleichsam aufgeführt. Ein solches Paar wird dann von der übrigen Gesellschaft in einen Kreis eingeschlossen, bewundert und am Ende applaudirt.

Morgen.

Wenn die galante Welt sich auf diese Weise bis an den Morgen erlustigt, so ist man bei anbrechendem Tage schon wieder in dem

Corso beschäftigt, denselben zu reinigen und in Ordnung zu bringen. Besonders sorgt man, daß die Puzzolane in der Mitte der Straße gleich und reinlich ausgebreitet werde.

Nicht lange, so bringen die Stallknechte das Rennpferd, das sich gestern am schlechtesten gehalten, vor den Obelisk. Man setzt einen kleinen Knaben darauf, und ein anderer Reiter mit einer Peitsche treibt es vor sich her, so daß es alle seine Kräfte anstrengt, um seine Bahn so geschwind als möglich zurückzulegen.

Ungefähr zwei Uhr Nachmittag, nach dem gegebenen Glockenzeichen, beginnt jeden Tag der schon beschriebene Zirkel des Festes. Die Spaziergänger finden sich ein, die Wache zieht auf, Balkone, Fenster, Gerüste werden mit Teppichen behängt, die Masken vermehren sich und treiben ihre Thorheiten, die Kutschen fahren auf und nieder, und die Straße ist mehr oder weniger gedrängt, je nachdem die Witterung oder andere Umstände günstig oder ungünstig ihren Einfluß zeigen. Gegen das Ende des Karnevals vermehren sich wie natürlich die Zuschauer, die Masken, die Wagen, der Putz und der Lärm. Nichts aber reicht an das Gedränge, an die Ausschweifungen des letzten Tages und Abends.

Letzter Tag.

Meist halten die Kutschenreihen schon zwei Stunden vor Nacht stille: kein Wagen kann mehr von der Stelle, keiner aus den Seitengassen mehr herein rücken. Die Gerüste und Stühle sind früher besetzt, obgleich die Plätze theurer gehalten werden; jeder sucht aufs baldigste unterzukommen, und man erwartet das Ablaufen der Pferde mit mehrerer Sehnsucht als jemals.

Endlich rauscht auch dieser Augenblick vorbei, die Zeichen werden gegeben, daß das Fest geendigt sei; allein weder Wagen noch Masken noch Zuschauer weichen aus der Stelle.

Alles ist ruhig, Alles still, indem die Dämmerung sachte zunimmt.

Moccoli.

Kaum wird es in der engen und hohen Straße düster, so sieht man hie und da Lichter erscheinen, an den Fenstern, auf den Gerüsten sich bewegen und in kurzer Zeit die Circulation des Feuers dergestalt sich verbreiten, daß die ganze Straße von brennenden Wachskerzen erleuchtet ist.

Die Balkone sind mit durchscheinenden Papierlaternen verziert, jeder hält seine Kerze zum Fenster heraus, alle Gerüste sind erhellt, und es sieht sich gar artig in die Kutschen hinein, an deren Decken oft kleine krystallene Armleuchter die Gesellschaft erhellen, indessen in einem andern Wagen die Damen mit bunten Kerzen

in den Händen zur Betrachtung ihrer Schönheit gleichsam einzuladen scheinen.

Die Bedienten bekleben den Rand des Kutschendeckels mit Kerzchen; offne Wagen mit bunten Papierlaternen zeigen sich; unter den Fußgängern erscheinen manche mit hohen Lichterpyramiden auf den Köpfen, andere haben ihr Licht auf zusammengebundene Rohre gesteckt und erreichen mit einer solchen Ruthe oft die Höhe von zwei, drei Stockwerken.

Nun wird es für einen Jeden Pflicht, ein angezündetes Kerzchen in der Hand zu tragen, und die Favoritverwünschung der Römer Sia ammazzato! hört man von allen Ecken und Enden wiederholen. Sia ammazzato chi non porta moccolo! Ermordet werde, der kein Lichtstümpfchen trägt! ruft Einer dem Andern zu, indem er ihm das Licht auszublasen sucht. Anzünden und Ausblasen und ein unbändiges Geschrei: Sia ammazzato! bringt nun bald Leben und Bewegung und wechselseitiges Interesse unter die ungeheure Menge.

Ohne Unterschied, ob man Bekannte oder Unbekannte vor sich habe, sucht man nur immer das nächste Licht auszublasen oder das seinige wieder anzuzünden und bei dieser Gelegenheit das Licht des Anzündenden auszulöschen. Und je stärker das Gebrüll: Sia ammazzato! von allen Enden wiederhallt, desto mehr verliert das Wort von seinem fürchterlichen Sinn, desto mehr vergißt man, daß man in Rom sei, wo diese Verwünschung um einer Kleinigkeit willen in Kurzem an Einem und dem Andern erfüllt werden kann.

Die Bedeutung des Ausdrucks verliert sich nach und nach gänzlich. Und wie wir in andern Sprachen oft Flüche und unanständige Worte zum Zeichen der Bewunderung und Freude gebrauchen hören, so wird Sia ammazzato! diesen Abend zum Losungswort, zum Freudengeschrei, zum Refrain aller Scherze, Neckereien und Komplimente.

So hören wir spotten: Sia ammazzato il Signore Abbate che fa l' amore! Oder einen vorbeigehenden guten Freund anrufen: Sia ammazzato il Signore Filippo! Oder Schmeichelei und Komplimente damit verbinden: Sia ammazzata la bella Principessa! Sia ammazzata la Signora Angelica, la prima pittrice del secolo!

Alle diese Phrasen werden heftig und schnell mit einem langen haltenden Ton auf der vorletzten oder drittletzten Sylbe ausgerufen. Unter diesem unaufhörlichen Geschrei geht das Ausblasen und Anzünden der Kerzen immer fort. Man begegne Jemanden im Haus, auf der Treppe, es sei eine Gesellschaft im Zimmer beisammen, aus einem Fenster ans benachbarte, überall sucht man über den Andern zu gewinnen und ihm das Licht auszulöschen.

Alle Stände und Alter toben gegen einander; man steigt auf die Tritte der Kutschen, kein Hängeleuchter, kaum die Laternen sind sicher; der Knabe löscht dem Vater das Licht aus und hört nicht auf zu schreien: Sia ammazzato il Signore Padre! Vergebens daß ihm der Alte diese Unanständigkeit verweist; der Knabe behauptet die Freiheit dieses Abends und verwünscht nur seinen Vater desto ärger. Wie nun an beiden Enden des Corso sich bald das Getümmel verliert, desto unbändiger häuft sich's nach der Mitte zu, und dort entsteht ein Gedränge, das alle Begriffe übersteigt, ja das selbst die lebhafteste Erinnerungskraft sich nicht wieder vergegenwärtigen kann.

Niemand vermag sich mehr von dem Platze, wo er steht oder sitzt, zu rühren; die Wärme so vieler Menschen, so vieler Lichter, der Dampf so vieler immer wieder ausgeblasenen Kerzen, das Geschrei so vieler Menschen, die nur um desto heftiger brüllen, je weniger sie ein Glied rühren können, machen zuletzt selbst den gesundesten Sinn schwindeln; es scheint unmöglich, daß nicht manches Unglück geschehe, daß die Kutschpferde nicht wild, nicht Mancher gequetscht, gedrückt oder sonst beschädigt werden sollte.

Und doch, weil sich endlich Jeder weniger oder mehr hinwegsehnt, Jeder ein Gäßchen, an das er gelangen kann, einschlägt oder auf dem nächsten Platze freie Luft und Erholung sucht, löst sich diese Masse auch auf, schmilzt von den Enden nach der Mitte zu, und dieses Fest allgemeiner Freiheit und Losgebundenheit, dieses moderne Saturnal, endigt sich mit einer allgemeinen Betäubung.

Das Volk eilt nun, sich bei einem wohlbereiteten Schmause an dem bald verbotenen Fleische bis Mitternacht zu ergötzen, die feinere Welt nach den Schauspielhäusern, um dort von den sehr abgekürzten Theaterstücken Abschied zu nehmen; und auch diesen Freuden macht die herannahende Mitternachtsstunde ein Ende.

Aschermittwoch.

So ist denn ein ausschweifendes Fest wie ein Traum, wie ein Märchen vorüber, und es bleibt dem Theilnehmer vielleicht weniger davon in der Seele zurück als unsern Lesern, vor deren Einbildungskraft und Verstand wir das Ganze in seinem Zusammenhange gebracht haben.

Wenn uns während dem Lauf dieser Thorheiten der rohe Pulcinell ungebührlich an die Freuden der Liebe erinnert, denen wir unser Dasein zu danken haben, wenn eine Baubo auf öffentlichem Platze die Geheimnisse der Gebärerin entweiht, wenn so viele nächtlich angezündete Kerzen uns an die letzte Feierlichkeit erinnern, so werden wir mitten unter dem Unsinne auf die wichtigsten Scenen unseres Lebens aufmerksam gemacht.

Noch mehr erinnert uns die ſchmale, lange, gedrängt volle Straße an die Wege des Weltlebens, wo jeder Zuſchauer und Theilnehmer mit freiem Geſicht oder unter der Maske, vom Balkon oder vom Gerüſte, nur einen geringen Raum vor und neben ſich überſieht, in der Kutſche oder zu Fuße nur Schritt für Schritt vorwärts kommt, mehr geſchoben wird als geht, mehr aufgehalten wird, als willig ſtille ſteht, nur eifriger dahin zu gelangen ſucht, wo es beſſer und froher zugeht, und dann auch da wieder in die Enge kommt und zuletzt verdrängt wird.

Dürfen wir fortfahren, ernſthafter zu ſprechen, als es der Gegenſtand zu erlauben ſcheint, ſo bemerken wir, daß die lebhafteſten und höchſten Vergnügen wie die vorbeifliegenden Pferde nur einen Augenblick uns erſcheinen, uns rühren und kaum eine Spur in der Seele zurücklaſſen, daß Freiheit und Gleichheit nur in dem Taumel des Wahnſinns genoſſen werden können, und daß die größte Luſt nur dann am höchſten reizt, wenn ſie ſich ganz nahe an die Gefahr drängt und lüſtern ängſtlich-ſüße Empfindungen in ihrer Nähe genießt.

Und ſo hätten wir, ohne ſelbſt daran zu denken, auch unſer Karneval mit einer Aſchermittwochsbetrachtung geſchloſſen, wodurch wir keinen unſerer Leſer traurig zu machen fürchten. Vielmehr wünſchen wir, daß Jeder mit uns, da das Leben im Ganzen, wie das römiſche Karneval, unüberſehlich, ungenießbar, ja bedenklich bleibt, durch dieſe unbekümmerte Maskengeſellſchaft an die Wichtigkeit jedes augenblicklichen, oft gering ſcheinenden Lebensgenuſſes erinnert werden möge.

März.

Korreſpondenz.

Rom, den 1. März 1788.

Sonntags giengen wir in die Sixtiniſche Kapelle, wo der Papſt mit den Kardinälen der Meſſe beiwohnte. Da die letztern wegen der Faſtenzeit nicht roth, ſondern violett gekleidet waren, gab es ein neues Schauſpiel. Einige Tage vorher hatte ich Gemälde von Albert Dürer geſehen und freute mich nun, ſo etwas im Leben anzutreffen. Das Ganze zuſammen war einzig groß und doch ſimpel, und ich wundere mich nicht, wenn Fremde, die eben in der Charwoche, wo Alles zuſammentrifft, hereinkommen, ſich kaum faſſen können. Die Kapelle ſelbſt kenne ich recht gut, ich habe vorigen Sommer drin zu Mittag gegeſſen und auf des Papſtes Thron Mittagsruhe gehalten, und kann die Gemälde faſt auswendig; und

doch, wenn Alles beisammen ist, was zur Fundation gehört, so ist es wieder was anderes, und man findet sich kaum wieder.

Es ward ein altes Motett, von einem Spanier Morales komponirt, gesungen, und wir hatten den Vorschmack von dem, was nun kommen wird. Kayser ist auch der Meinung, daß man diese Musik nur hier hören kann und sollte, theils weil nirgends Sänger ohne Orgel und Instrument auf einen solchen Gesang geübt sein könnten, theils weil er zum antiken Inventario der päpstlichen Kapelle und zu dem Ensemble der Michel Angelos, des jüngsten Gerichts, der Propheten und biblischen Geschichte einzig passe. Kayser wird dereinst über alles dieses bestimmte Rechnung ablegen. Er ist ein großer Verehrer der alten Musik und studirt sehr fleißig Alles, was dazu gehört.

So haben wir eine merkwürdige Sammlung Psalmen im Hause; sie sind in italiänische Verse gebracht und von einem venetianischen Nobile, Benedetto Marcello, zu Anfang dieses Jahrhunderts in Musik gesetzt. Er hat bei vielen die Intonation der Juden, theils der spanischen, theils der deutschen, als Motiv angenommen, zu andern hat er alte griechische Melodieen zu Grunde gelegt und sie mit großem Verstand, Kunstkenntniß und Mäßigkeit ausgeführt. Sie sind theils als Solo, Duett, Chor gesetzt und unglaublich original, ob man gleich sich erst einen Sinn dazu machen muß. Kayser schätzt sie sehr und wird einige daraus abschreiben. Vielleicht kann man einmal das ganze Werk haben, das in Venedig 1724 gedruckt ist und die ersten funfzig Psalmen enthält. Herder soll doch aufstellen; er sieht vielleicht in einem Katalogus dieß interessante Werk.

Ich habe den Muth gehabt, meine drei letzten Bände auf einmal zu überdenken, und ich weiß nun genau, was ich machen will; gebe nun der Himmel Stimmung und Glück, es zu machen!

Es war eine reichhaltige Woche, die mir in der Erinnerung wie ein Monat vorkommt. Zuerst war der Plan zu Faust gemacht, und ich hoffe, diese Operation soll mir geglückt sein. Natürlich ist es ein ander Ding, das Stück jetzt oder vor funfzehn Jahren ausschreiben; ich denke, es soll nichts dabei verlieren, besonders da ich jetzt glaube, den Faden wiedergefunden zu haben. Auch was den Ton des Ganzen betrifft, bin ich getröstet; ich habe schon eine neue Scene ausgeführt, und wenn ich das Papier räuchere, so dächt' ich, sollte sie mir Niemand aus den alten herausfinden. Da ich durch die lange Ruhe und Abgeschiedenheit ganz auf das Niveau meiner eigenen Existenz zurückgebracht bin, so ist es merkwürdig, wie sehr ich mir gleiche, und wie wenig mein Inneres durch Jahre und Begebenheiten gelitten hat. Das alte Manuskript macht mir manchmal zu denken, wenn ich es vor mir sehe. Es

ist noch das erste, ja in den Hauptscenen gleich so ohne Koncept hingeschrieben; nun ist es so gelb von der Zeit, so vergriffen — die Lagen waren nie geheftet — so mürbe und an den Rändern zerstoßen, daß es wirklich wie das Fragment eines alten Kodex aussieht, so daß ich, wie ich damals in eine frühere Welt mich mit Sinnen und Ahnen versetzte, ich mich jetzt in eine selbstgelebte Vorzeit wieder versetzen muß.

Auch ist der Plan von Tasso in Ordnung und die vermischten Gedichte zum letzten Bande meist ins Reine geschrieben. Des Künstlers Erdewallen soll neu ausgeführt und dessen Apotheose hinzugethan werden. Zu diesen Jugendeinfällen habe ich nun erst die Studien gemacht, und alles Detail ist mir nun recht lebendig. Ich freue mich auch darauf und habe die beste Hoffnung zu den drei letzten Bänden: ich sehe sie im Ganzen schon vor mir stehen und wünsche mir nur Muße und Gemüthsruhe, um nun Schritt vor Schritt das Gedachte auszuführen.

Zur Stellung der verschiedenen kleinen Gedichte habe ich mir deine Sammlungen der zerstreuten Blätter zum Muster dienen lassen und hoffe, zur Verbindung so disparater Dinge gute Mittel gefunden zu haben, wie auch eine Art, die allzu individuellen und momentanen Stücke einigermaßen genießbar zu machen.

Nach diesen Betrachtungen ist die neue Ausgabe von Mengens Schriften ins Haus gekommen, ein Buch, das mir jetzt unendlich interessant ist, weil ich die sinnlichen Begriffe besitze, die nothwendig vorausgehen müssen, um nur eine Zeile des Werks recht zu verstehen. Es ist in allem Sinne ein trefflich Buch; man liest keine Seite ohne entschiedenen Nutzen. Auch seinen Fragmenten über die Schönheit, welche Manchem so dunkel scheinen, habe ich glückliche Erleuchtungen zu danken.

Ferner habe ich allerlei Spekulationen über Farben gemacht, welche mir sehr anliegen, weil das der Theil ist, von dem ich bisher am wenigsten begriff. Ich sehe, daß ich mit einiger Uebung und anhaltendem Nachdenken auch diesen schönen Genuß der Weltoberfläche mir werde zueignen können.

Ich war einen Morgen in der Galerie Borgheſe, welche ich in einem Jahr nicht gesehen hatte, und fand zu meiner Freude, daß ich sie mit viel verständigern Augen sah. Es sind unsägliche Kunstschätze in dem Besitz des Fürsten.

Rom, den 7. März 1788.

Eine gute, reiche und stille Woche ist wieder vorbei. Sonntags versäumten wir die päpstliche Kapelle, dagegen sah ich mit Angelika ein sehr schönes Gemälde, das billig für Correggio gehalten wird.

Ich sah die Sammlung der Akademie San Luca, wo Raphaels Schädel ist. Diese Reliquie scheint mir ungezweifelt. Ein trefflicher Knochenbau, in welchem eine schöne Seele bequem spazieren konnte. Der Herzog verlangt einen Abguß davon, den ich wahrscheinlich werde verschaffen können. Das Bild, das von ihm gemalt ist und in gleichem Saale hängt, ist seiner werth.

Auch habe ich das Kapitol wieder gesehen und einige andere Sachen, die mir zurückblieben, vorzüglich Cavaceppi's Haus, das ich immer versäumt hatte zu sehen. Unter vielen köstlichen Sachen haben mich vorzüglich ergötzt zwei Abgüsse der Köpfe von den Kolossalstatuen auf dem Monte Cavallo. Man kann sie bei Cavaceppi in der Nähe in ihrer ganzen Größe und Schönheit sehen. Leider, daß der beste durch Zeit und Witterung fast einen Strohhalm dick der glatten Oberfläche des Gesichts verloren hat und in der Nähe wie von Pocken übel zugerichtet aussieht.

Heute waren die Exequien des Kardinal Visconti in der Kirche San Carlo. Da die päpstliche Kapelle zum Hochamt sang, giengen wir hin, die Ohren auf Morgen recht auszuwaschen. Es ward ein Requiem gesungen zu zwei Sopranen, das Seltsamste, was man hören kann. NB. Auch dabei war weder Orgel noch andere Musik.

Welch ein leidig Instrument die Orgel sei, ist mir gestern Abend in dem Chor von St. Peter recht aufgefallen; man begleitete damit den Gesang bei der Vesper, es verbindet sich so gar nicht mit der Menschenstimme und ist so gewaltig! Wie reizend dagegen in der Sixtinischen Kapelle, wo die Stimmen allein sind!

Das Wetter ist seit einigen Tagen trübe und gelind. Der Mandelbaum hat größtentheils verblüht und grünt jetzt; nur wenige Blüthen sind auf den Gipfeln noch zu sehen. Nun folgt der Pfirsichbaum, der mit seiner schönen Farbe die Gärten ziert. Viburnum Tinus blüht auf allen Ruinen, die Attichbüsche in den Hecken sind alle ausgeschlagen, und andere, die ich nicht kenne. Die Mauern und Dächer werden nun grüner; auf einigen zeigen sich Blumen. In meinem neuen Kabinet, wohin ich zog, weil wir Tischbein von Neapel erwarten, habe ich eine mannigfaltige Aussicht in unzählige Gärtchen und auf die hintern Galerieen vieler Häuser. Es ist gar zu lustig.

Ich habe angefangen, ein wenig zu modelliren. Was den Erkenntnißpunkt betrifft, gehe ich sehr rein und sicher fort; in Anwendung der thätigen Kraft bin ich ein wenig konfus. So geht es mir wie allen meinen Brüdern.

Rom, den 14. März 1788.

Die nächste Woche ist hier nichts zu denken noch zu thun: man muß dem Schwall der Feierlichkeiten folgen. Nach Ostern werde ich noch Einiges sehen, was mir zurückblieb, meinen Faden ablösen, meine Rechnung machen, meinen Bündel packen und mit Kayfern davonziehen. Wenn Alles geht, wie ich wünsche und vorhabe, bin ich Ende Aprils in Florenz. Inzwischen hört ihr noch von mir.

Sonderbar war es, daß ich auf äußere Veranlassung verschiedene Maßregeln nehmen mußte, welche mich in neue Verhältnisse setzten, wodurch mein Aufenthalt in Rom immer schöner, nützlicher und glücklicher ward. Ja ich kann sagen, daß ich die höchste Zufriedenheit meines Lebens in diesen letzten acht Wochen genossen habe und nun wenigstens einen äußersten Punkt kenne, nach welchem ich das Thermometer meiner Existenz künftig abmessen kann.

Diese Woche hat sich ungeachtet des übeln Wetters gut gehalten. Sonntags hörten wir in der Sixtinischen Kapelle ein Motett von Palestrina. Dinstags wollte uns das Glück, daß man zu Ehren einer Fremden verschiedene Theile der Charwochsmusik in einem Saale sang. Wir hörten sie also mit größter Bequemlichkeit und konnten uns, da wir sie oft am Klavier durchsangen, einen vorläufigen Begriff davon machen. Es ist ein unglaublich großes simples Kunstwerk, dessen immer erneuerte Darstellung sich wohl nirgends als an diesem Orte und unter diesen Umständen erhalten konnte. Bei näherer Betrachtung fallen freilich mancherlei Handwerksburschen-Traditionen, welche die Sache wunderbar und unerhört machen, weg; mit alle dem bleibt es etwas Außerordentliches und ist ein ganz neuer Begriff. Kayser wird dereinst Rechenschaft davon ablegen können. Er wird die Vergünstigung erhalten, eine Probe in der Kapelle anzuhören, wozu sonst Niemand gelassen wird.

Ferner habe ich diese Woche einen Fuß modellirt, nach vorgängigem Studio der Knochen und Muskeln, und werde von meinem Meister gelobt. Wer den ganzen Körper so durchgearbeitet hätte, wäre um ein gutes Theil klüger; versteht sich, in Rom mit allen Hülfsmitteln und dem mannigfaltigen Rath der Verständigen. Ich habe einen Skelettfuß, eine schöne auf die Natur gegossene Anatomie, ein halb Dutzend der schönsten antiken Füße, einige schlechte, jene zur Nachahmung, diese zur Warnung, und die Natur kann ich auch zu Rathe ziehen: in jeder Ville, in die ich trete, finde ich Gelegenheit, nach diesen Theilen zu sehen; Gemälde zeigen mir, was Maler gedacht und gemacht haben. Drei, vier Künstler kommen täglich auf mein Zimmer, deren Rath und An-

merkung ich nutze, unter welchen jedoch, genau besehen, Heinrich Meyers Rath und Nachhülfe mich am meisten fördert. Wenn mit diesem Winde, auf diesem Elemente ein Schiff nicht von der Stelle käme, so müßte es keine Segel oder einen wahnsinnigen Steuermann haben. Bei der allgemeinen Uebersicht der Kunst, die ich mir gemacht habe, war es mir sehr nothwendig, nun mit Aufmerksamkeit und Fleiß an einzelne Theile zu gehen. Es ist angenehm, auch im Unendlichen vorwärts zu kommen.

Ich fahre fort, überall herum zu gehen und vernachlässigte Gegenstände zu betrachten. So war ich gestern zum ersten Mal in Raphaels Villa, wo er, an der Seite seiner Geliebten, den Genuß des Lebens aller Kunst und allem Ruhm vorzog. Es ist ein heilig Monument. Der Fürst Doria hat sie acquirirt und scheint sie behandeln zu wollen, wie sie es verdient. Raphael hat seine Geliebte achtundzwanzig Mal auf die Wand porträtirt in allerlei Arten von Kleidern und Kostüm; selbst in den historischen Kompositionen gleichen ihr die Weiber. Die Lage des Hauses ist sehr schön. Es wird sich artiger davon erzählen lassen, als sich's schreibt. Man muß das ganze Detail bemerken. Dann gieng ich in die Villa Albani und sah mich nur im Allgemeinen darin um. Es war ein herrlicher Tag.

Heute Nacht hat es sehr geregnet; jetzt scheint die Sonne wieder, und vor meinen Fenstern ist ein Paradies. Der Mandelbaum ist ganz grün, die Pfirsichblüthen fangen an abzufallen, und die Citronenblüthen brechen auf dem Gipfel des Berges auf.

Mein Abschied von hier betrübt drei Personen innigst. Sie werden nie wieder finden, was sie an mir gehabt haben; ich verlasse sie mit Schmerzen. In Rom hab' ich mich selbst zuerst gefunden, ich bin zuerst übereinstimmend mit mir selbst, glücklich und vernünftig geworden, und als einen solchen haben mich diese dreie in verschiedenem Sinne und Grade gekannt, besessen und genossen.

Rom, den 22. März 1788.

Heute geh' ich nicht nach St. Peter und will ein Blättchen schreiben. Nun ist auch die heilige Woche mit ihren Wundern und Beschwerden vorüber; morgen nehmen wir noch eine Benediktion auf uns, und dann wendet sich das Gemüth ganz zu einem andern Leben.

Ich habe durch Gunst und Mühe guter Freunde Alles gesehen und gehört; besonders ist die Fußwaschung und die Speisung der Pilger nur durch großes Drängen und Drücken zu erkaufen.

Die Kapellmusik ist undenkbar schön. Besonders das Miserere

von Allegri und die sogenannten Improperien, die Vorwürfe, welche der gekreuzigte Gott seinem Volke macht. Sie werden Charfreitags früh gesungen. Der Augenblick, wenn der aller seiner Pracht entkleidete Papst vom Thron steigt, um das Kreuz anzubeten, und alles Uebrige an seiner Stelle bleibt, Jedermann still ist und das Chor anfängt: Populus meus, quid feci tibi? ist eine der schönsten unter allen merkwürdigen Funktionen. Das soll nun Alles mündlich ausgeführt werden, und was von Musik transportabel ist, bringt Kayser mit. Ich habe nach meinem Wunsch Alles, was an den Funktionen genießbar war, genossen und über das Uebrige meine stillen Betrachtungen angestellt. Effekt, wie man zu sagen pflegt, hat nichts auf mich gemacht, nichts hat mir eigentlich imponirt, aber bewundert hab' ich Alles; denn das muß man ihnen nachsagen, daß sie die christlichen Ueberlieferungen vollkommen durchgearbeitet haben. Bei den päpstlichen Funktionen, besonders in der Sixtinischen Kapelle, geschieht Alles, was am katholischen Gottesdienste sonst unerfreulich erscheint, mit großem Geschmack und vollkommener Würde. Es kann aber auch nur da geschehen, wo seit Jahrhunderten alle Künste zu Gebote standen.

Das Einzelne davon würde jetzt nicht zu erzählen sein. Hätte ich nicht in der Zwischenzeit auf jene Veranlassung wieder stille gehalten und an ein längeres Bleiben geglaubt, so könnte ich nächste Woche fort. Doch auch das gereicht mir zum Besten. Ich habe diese Zeit wieder viel studirt, und die Epoche, auf die ich hoffte, hat sich geschlossen und gerundet. Es ist zwar immer eine sonderbare Empfindung, eine Bahn, auf der man mit starken Schritten fortgeht, auf einmal zu verlassen, doch muß man sich darein finden und nicht viel Wesens machen. In jeder großen Trennung liegt ein Keim von Wahnsinn; man muß sich hüten, ihn nachdenklich auszubrüten und zu pflegen.

Schöne Zeichnungen habe ich von Neapel erhalten, von Kniep, dem Maler, der mich nach Sicilien begleitet hat. Es sind schöne, liebliche Früchte meiner Reise und für euch die angenehmsten; denn was man Einem vor die Augen bringen kann, giebt man ihm am sichersten. Einige drunter sind, dem Ton der Farbe nach, ganz köstlich gerathen, und ihr werdet kaum glauben, daß jene Welt so schön ist.

So viel kann ich sagen, daß ich in Rom immer glücklicher geworden bin, daß noch mit jedem Tage mein Vergnügen wächst; und wenn es traurig scheinen möchte, daß ich eben scheiden soll, da ich am meisten verdiente, zu bleiben, so ist es doch wieder eine große Beruhigung, daß ich so lange habe bleiben können, um auf den Punkt zu gelangen.

So eben steht der Herr Christus mit entsetzlichem Lärm auf.

Das Kaſtell feuert ab, alle Glocken läuten, und an allen Ecken und Enden hört man Petarden, Schwärmer und Lauffeuer. Um eilf Uhr Morgens.

Bericht.

Es iſt uns erinnerlich, wie Philippus Neri den Beſuch der ſieben Hauptkirchen Roms ſich öfters zur Pflicht gemacht und dadurch von der Inbrunſt ſeiner Andacht einen deutlichen Beweis gegeben. Hier nun aber iſt zu bemerken, daß eine Wallfahrt zu gedachten Kirchen von jedem Pilger, der zum Jubiläum herankommt, nothwendig gefordert wird und wirklich wegen der weit entfernten Lage dieſer Stationen, in ſofern der Weg an Einem Tage zurückgelegt werden ſoll, einer abermaligen anſtrengenden Reiſe wohl gleich zu achten iſt. Jene ſieben Kirchen aber ſind: St. Peter, Santa Maria Maggiore, San Lorenzo außer den Mauern, San Sebaſtian, San Johann im Lateran, Santa Croce in Jeruſalem, San Paul vor den Mauern.

Einen ſolchen Umgang nun vollführen auch einheimiſche fromme Seelen in der Charwoche, beſonders am Charfreitag. Da man aber zu dem geiſtlichen Vortheil, welchen die Seelen durch den damit verknüpften Ablaß erwerben und genießen, noch einen leiblichen Genuß hinzugethan, ſo wird in ſolcher Hinſicht Ziel und Zweck noch reizender.

Wer nämlich nach vollbrachter Wallfahrt mit gehörigen Zeugniſſen zum Thore von St. Paul endlich wieder hereintritt, erhält daſelbſt ein Billet, um an einem frommen Volksfeſte in der Villa Mattei an beſtimmten Tagen Theil nehmen zu können. Dort erhalten die Eingelaſſenen eine Kollation von Brod, Wein, etwas Käſe oder Eiern; die Genießenden ſind dabei im Garten umher gelagert, vornehmlich in dem kleinen daſelbſt befindlichen Amphitheater. Gegenüber, in dem Caſino der Villa, findet ſich die höhere Geſellſchaft zuſammen, Kardinäle, Prälaten, Fürſten und Herren, um ſich an dem Anblick zu ergötzen und ſomit auch ihren Theil an der Spende, von der Familie Mattei geſtiftet, hinzunehmen.

Wir ſahen eine Prozeſſion von etwa zehn- bis zwölfjährigen Knaben herankommen, nicht im geiſtlichen Gewand, ſondern wie es etwa Handwerkslehrlingen am Feſttage zu erſcheinen geziemen möchte, in Kleidern gleicher Farbe, gleichen Schnitts, paarweiſe; es konnten ihrer vierzig ſein. Sie ſangen und ſprachen ihre Litaneien fromm vor ſich hin und wandelten ſtill und züchtig.

Ein alter Mann von kräftigem, handwerksmäßig ı Anſehen zieng an ihnen her und ſchien das Ganze zu ordnen uno zu leiten.

Auffallend war es, die vorüberziehende, wohlgekleidete Reihe durch ein halb Dutzend bettelhafte, barfuß und zerlumpt einhergehende Kinder geschlossen zu sehen, welche jedoch in gleicher Zucht und Sitte dahin wandelten. Erkundigung deßhalb gab uns zu vernehmen: dieser Mann, ein Schuster von Profession und kinderlos, habe sich früher bewogen gefühlt, einen armen Knaben auf und in die Lehre zu nehmen, mit Beistand von Wohlwollenden ihn zu kleiden und weiter zu bringen. Durch ein solches gegebenes Beispiel sei es ihm gelungen, andere Meister zu gleicher Aufnahme von Kindern zu bewegen, die er ebenfalls zu befördern alsdann besorgt gewesen. Auf diese Weise habe sich ein kleines Häuflein gesammelt, welches er zu gottesfürchtigen Handlungen, um den schädlichen Müßiggang an Sonn- und Feiertagen zu verhüten, ununterbrochen angehalten, ja sogar den Besuch der weit aus einander liegenden Hauptkirchen an Einem Tage von ihnen gefordert. Auf diese Weise nun sei diese fromme Anstalt immer gewachsen; er verrichte seine verdienstlichen Wanderungen nach wie vor, und weil sich zu einer so augenfällig nutzbaren Anstalt immer mehr hinzudrängen, als aufgenommen werden könnten, so bediene er sich des Mittels, um die allgemeine Wohlthätigkeit zu erregen, daß er die noch zu versorgenden, zu bekleidenden Kinder seinem Zuge anschließe, da es ihm denn jedesmal gelinge, zur Versorgung eines und des andern hinreichende Spende zu erhalten.

Während wir uns hievon unterrichteten, war einer der ältern und bekleideten Knaben auch in unsere Nähe gekommen, bot uns einen Teller und verlangte mit gut gesetzten Worten für die nackten und sohlenlosen bescheiden eine Gabe. Er empfieng sie nicht nur von uns gerührten Fremden reichlich, sondern auch von den anstehenden, sonst pfennigkargen Römern und Römerinnen, die einer mäßigen Spende mit viel Worten segnender Anerkennung jenes Verdienstes noch ein frommes Gewicht beizufügen nicht unterließen.

Man wollte wissen, daß der fromme Kindervater jedesmal seine Pupillen an jener Spende Theil nehmen lasse, nachdem sie sich durch vorhergegangene Wanderung erbaut; wobei es denn niemals an leidlicher Einnahme zu seinem Zwecke fehlen kann.

Ueber die bildende Nachahmung des Schönen,

von Karl Philipp Moritz. Braunschweig, 1788.

Unter diesem Titel ward ein Heft von kaum vier Bogen gedruckt, wozu Moritz das Manuskript nach Deutschland geschickt hatte, um seinen Verleger über den Vorschuß einer Reisebeschreibung nach Italien einigermaßen zu beschwichtigen. Freilich war

Das Kaſtell feuert ab, alle Glocken läuten, und an allen Ecken und Enden hört man Petarden, Schwärmer und Lauffeuer. Um eilf Uhr Morgens.

Bericht.

Es iſt uns erinnerlich, wie Philippus Neri den Beſuch der ſieben Hauptkirchen Roms ſich öfters zur Pflicht gemacht und dadurch von der Inbrunſt ſeiner Andacht einen deutlichen Beweis gegeben. Hier nun aber iſt zu bemerken, daß eine Wallfahrt zu gedachten Kirchen von jedem Pilger, der zum Jubiläum herankommt, nothwendig gefordert wird und wirklich wegen der weit entfernten Lage dieſer Stationen, in ſofern der Weg an Einem Tage zurückgelegt werden ſoll, einer abermaligen anſtrengenden Reiſe wohl gleich zu achten iſt. Jene ſieben Kirchen aber ſind: St. Peter, Santa Maria Maggiore, San Lorenzo außer den Mauern, San Sebaſtian, San Johann im Lateran, Santa Croce in Jeruſalem, San Paul vor den Mauern.

Einen ſolchen Umgang nun vollführen auch einheimiſche fromme Seelen in der Charwoche, beſonders am Charfreitag. Da man aber zu dem geiſtlichen Vortheil, welchen die Seelen durch den damit verknüpften Ablaß erwerben und genießen, noch einen leiblichen Genuß hinzugethan, ſo wird in ſolcher Hinſicht Ziel und Zweck noch reizender.

Wer nämlich nach vollbrachter Wallfahrt mit gehörigen Zeugniſſen zum Thore von St. Paul endlich wieder hereintritt, erhält daſelbſt ein Billet, um an einem frommen Volksfeſte in der Villa Mattei an beſtimmten Tagen Theil nehmen zu können. Dort erhalten die Eingelaſſenen eine Kollation von Brod, Wein, etwas Käſe oder Eiern; die Genießenden ſind dabei im Garten umher gelagert, vornehmlich in dem kleinen daſelbſt befindlichen Amphitheater. Gegenüber, in dem Caſino der Villa, findet ſich die höhere Geſellſchaft zuſammen, Kardinäle, Prälaten, Fürſten und Herren, um ſich an dem Anblick zu ergötzen und ſomit auch ihren Theil an der Spende, von der Familie Mattei geſtiftet, hinzunehmen.

Wir ſahen eine Prozeſſion von etwa zehn- bis zwölfjährigen Knaben herankommen, nicht im geiſtlichen Gewand, ſondern wie es etwa Handwerkslehrlingen am Feſttage zu erſcheinen geziemen möchte, in Kleidern gleicher Farbe, gleichen Schnitts, paarweiſe; es konnten ihrer vierzig ſein. Sie ſangen und ſprachen ihre Litaneien fromm vor ſich hin und wandelten ſtill und züchtig.

Ein alter Mann von kräftigem, handwerksmäßig n Anſehen gieng an ihnen her und ſchien das Ganze zu ordnen und zu leiten.

Auffallend war es, die vorüberziehende, wohlgekleidete Reihe durch ein halb Dutzend bettelhafte, barfuß und zerlumpt einhergehende Kinder geschlossen zu sehen, welche jedoch in gleicher Zucht und Sitte dahin wandelten. Erkundigung deßhalb gab uns zu vernehmen: dieser Mann, ein Schuster von Profession und kinderlos, habe sich früher bewogen gefühlt, einen armen Knaben auf und in die Lehre zu nehmen, mit Beistand von Wohlwollenden ihn zu kleiden und weiter zu bringen. Durch ein solches gegebenes Beispiel sei es ihm gelungen, andere Meister zu gleicher Aufnahme von Kindern zu bewegen, die er ebenfalls zu befördern alsdann besorgt gewesen. Auf diese Weise habe sich ein kleines Häuflein gesammelt, welches er zu gottesfürchtigen Handlungen, um den schädlichen Müßiggang an Sonn- und Feiertagen zu verhüten, ununterbrochen angehalten, ja sogar den Besuch der weit aus einander liegenden Hauptkirchen an Einem Tage von ihnen gefordert. Auf diese Weise nun sei diese fromme Anstalt immer gewachsen; er verrichte seine verdienstlichen Wanderungen nach wie vor, und weil sich zu einer so augenfällig nutzbaren Anstalt immer mehr hinzudrängen, als aufgenommen werden könnten, so bediene er sich des Mittels, um die allgemeine Wohlthätigkeit zu erregen, daß er die noch zu versorgenden, zu bekleidenden Kinder seinem Zuge anschließe, da es ihm denn jedesmal gelinge, zur Versorgung eines und des andern hinreichende Spende zu erhalten.

Während wir uns hievon unterrichteten, war einer der ältern und bekleideten Knaben auch in unsere Nähe gekommen, bot uns einen Teller und verlangte mit gut gesetzten Worten für die nackten und sohlenlosen bescheiden eine Gabe. Er empfieng sie nicht nur von uns gerührten Fremden reichlich, sondern auch von den anstehenden, sonst pfennigkargen Römern und Römerinnen, die einer mäßigen Spende mit viel Worten segnender Anerkennung jenes Verdienstes noch ein frommes Gewicht beizufügen nicht unterließen.

Man wollte wissen, daß der fromme Kindervater jedesmal seine Pupillen an jener Spende Theil nehmen lasse, nachdem sie sich durch vorhergegangene Wanderung erbaut; wobei es denn niemals an leidlicher Einnahme zu seinem Zwecke fehlen kann.

Ueber die bildende Nachahmung des Schönen,

von Karl Philipp Moritz. Braunschweig, 1788.

Unter diesem Titel ward ein Heft von kaum vier Bogen gedruckt, wozu Moritz das Manuskript nach Deutschland geschickt hatte, um seinen Verleger über den Vorschuß einer Reisebeschreibung nach Italien einigermaßen zu beschwichtigen. Freilich war

eine solche nicht so leicht als die einer abenteuerlichen Fußwanderung durch England niederzuschreiben.

Gedachtes Heft aber darf ich nicht unerwähnt lassen; es war aus unsern Unterhaltungen hervorgegangen, welche Moritz nach seiner Art benutzt und ausgebildet. Wie es nun damit auch sei, so kann es geschichtlich einiges Interesse haben, um daraus zu ersehen, was für Gedanken sich in jener Zeit vor uns aufthaten, welche, späterhin entwickelt, geprüft, angewendet und verbreitet, mit der Denkweise des Jahrhunderts glücklich genug zusammentrafen.

Einige Blätter aus der Mitte des Vortrags mögen hier eingeschaltet stehen; vielleicht nimmt man hiervon Veranlassung, das Ganze wieder abzudrucken.

„Der Horizont der thätigen Kraft aber muß bei dem bildenden Genie so weit wie die Natur selber sein, das heißt, die Organisation muß so fein gewebt sein und so unendlich viele Berührungspunkte der allumströmenden Natur darbieten, daß gleichsam die äußersten Enden von allen Verhältnissen der Natur im Großen, hier im Kleinen sich neben einander stellend, Raum genug haben, um sich einander nicht verdrängen zu dürfen.

Wenn nun eine Organisation von diesem feinern Gewebe bei ihrer völligen Entwicklung auf einmal in der dunkeln Ahnung ihrer thätigen Kraft ein Ganzes faßt, das weder in ihr Auge noch in ihr Ohr, weder in ihre Einbildungskraft noch in ihre Gedanken kam, so muß nothwendig eine Unruhe, ein Mißverhältniß zwischen den sich wägenden Kräften so lange entstehen, bis sie wieder in ihr Gleichgewicht kommen.

Bei einer Seele, deren bloß thätige Kraft schon das edle, große Ganze der Natur in dunkler Ahnung faßt, kann die deutlich erkennende Denkkraft, die noch lebhafter darstellende Einbildungskraft und der am hellsten spiegelnde äußere Sinn mit der Betrachtung des Einzelnen im Zusammenhange der Natur sich nicht mehr begnügen.

Alle die in der thätigen Kraft blos dunkel geahnten Verhältnisse jenes großen Ganzen müssen nothwendig auf irgend eine Weise entweder sichtbar, hörbar, oder doch der Einbildungskraft faßbar werden; und um dieß zu werden, muß die Thatkraft, worin sie schlummern, sie nach sich selber, aus sich selber bilden. — Sie muß alle jene Verhältnisse des großen Ganzen und in ihnen das höchste Schöne, wie an den Spitzen seiner Strahlen, in einen Brennpunkt fassen. — Aus diesem Brennpunkte muß sich, nach des Auges gemessener Weite, ein zartes und doch getreues Bild des höchsten Schönen runden, das die vollkommensten Verhältnisse des großen Ganzen der Natur eben so wahr und so richtig, wie sie selbst, in seinen kleinen Umfang faßt.

Weil nun aber dieser Abdruck des höchsten Schönen nothwendig an Etwas haften muß, so wählt die bildende Kraft, durch ihre Individualität bestimmt, irgend einen sichtbaren, hörbaren oder doch der Einbildungskraft faßbaren Gegenstand, auf den sie den Abglanz des höchsten Schönen im verjüngenden Maßstabe überträgt. — Und weil dieser Gegenstand wiederum, wenn er wirklich, was er darstellt, wäre, mit dem Zusammenhange der Natur, die außer sich selber kein wirklich eigenmächtiges Ganzes duldet, nicht ferner bestehen könnte, so führt uns dieß auf den Punkt, wo wir schon einmal waren, daß jedesmal das innere Wesen erst in die Erscheinung sich verwandeln müsse, ehe es durch die Kunst zu einem für sich bestehenden Ganzen gebildet werden und ungehindert die Verhältnisse des großen Ganzen der Natur in ihrem völligen Umfange spiegeln kann.

Da nun aber jene großen Verhältnisse, in deren völligem Umfange eben das Schöne liegt, nicht mehr unter das Gebiet der Denkkraft fallen, so kann auch der lebendige Begriff von der bildenden Nachahmung des Schönen nur im Gefühl der thätigen Kraft, die es hervorbringt, im ersten Augenblick der Entstehung stattfinden, wo das Werk, als schon vollendet, durch alle Grade seines allmähligen Werdens, in dunkler Ahnung auf einmal vor die Seele tritt und in diesem Moment der ersten Erzeugung gleichsam vor seinem wirklichen Dasein da ist; wodurch alsdann auch jener unnennbare Reiz entsteht, welcher das schaffende Genie zur immerwährenden Bildung treibt.

Durch unser Nachdenken über die bildende Nachahmung des Schönen mit dem reinen Genuß der schönen Kunstwerke selbst vereint, kann zwar etwas jenem lebendigen Begriff Näherkommendes in uns entstehen, das den Genuß der schönen Kunstwerke in uns erhöht. Allein da unser höchster Genuß des Schönen *dennoch sein Werden aus unserer eigenen Kraft* unmöglich mit in sich fassen kann, so bleibt der einzige höchste Genuß desselben immer dem schaffenden Genie, das es hervorbringt, selber, und das Schöne hat daher seinen höchsten Zweck in seiner Entstehung, in seinem Werden schon erreicht; unser Nachgenuß desselben ist nur eine Folge seines Daseins, und das bildende Genie ist daher im großen Plane der Natur zuerst um sein selbst, und dann erst um unsertwillen da; weil es nun einmal außer ihm noch Wesen giebt, die selbst nicht schaffen und bilden, aber doch das Gebildete, wenn es einmal hervorgebracht ist, mit ihrer Einbildungskraft umfassen können.

Die Natur des Schönen besteht ja eben darin, daß sein inneres Wesen außer den Gränzen der Denkkraft, in seiner Entstehung, in seinem eigenen Werden liegt. Eben darum, weil die Denkkraft beim Schönen nicht mehr fragen kann, warum es schön sei, ist

es schön. Denn es mangelt ja der Denkkraft völlig an einem Vergleichungspunkte, wornach sie das Schöne beurtheilen und betrachten könnte. Was giebt es noch für einen Vergleichungspunkt für das ächte Schöne, als mit dem Inbegriff aller harmonischen Verhältnisse des großen Ganzen der Natur, die keine Denkkraft umfassen kann? Alles einzelne, hin und her in der Natur zerstreute Schöne ist ja nur in sofern schön, als sich dieser Inbegriff aller Verhältnisse jenes großen Ganzen mehr oder weniger darin offenbart. Es kann also nie zum Vergleichungspunkte für das Schöne der bildenden Künste, eben so wenig als der wahren Nachahmung des Schönen zum Vorbilde dienen; weil das höchste Schöne im Einzelnen der Natur immer noch nicht schön genug für die stolze Nachahmung der großen und majestätischen Verhältnisse des allumfassenden Ganzen der Natur ist. Das Schöne kann daher nicht erkannt, es muß hervorgebracht oder empfunden werden.

Denn weil in gänzlicher Ermangelung eines Vergleichungspunktes einmal das Schöne kein Gegenstand der Denkkraft ist, so würden wir, in sofern wir es nicht selbst hervorbringen können, auch seines Genusses ganz entbehren müssen, indem wir uns nie an etwas halten könnten, dem das Schöne näher käme als das Minderschöne, wenn nicht etwas die Stelle der hervorbringenden Kraft in uns ersetzte, das ihr so nahe wie möglich kömmt, ohne doch sie selbst zu sein: dieß ist nun, was wir Geschmack oder Empfindungsfähigkeit für das Schöne nennen, die, wenn sie in ihren Gränzen bleibt, den Mangel des höhern Genusses bei der Hervorbringung des Schönen durch die ungestörte Ruhe der stillen Betrachtung ersetzen kann.

Wenn nämlich das Organ nicht fein genug gewebt ist, um dem einströmenden Ganzen der Natur so viele Berührungspunkte darzubieten, als nöthig sind, um alle ihre großen Verhältnisse vollständig im Kleinen abzuspiegeln, und uns noch ein Punkt zum völligen Schluß des Zirkels fehlt, so können wir statt der Bildungskraft nur Empfindungsfähigkeit für das Schöne haben: jeder Versuch, es außer uns wieder darzustellen, würde uns mißlingen und uns desto unzufriedener mit uns selber machen, je näher unser Empfindungsvermögen für das Schöne an das uns mangelnde Bildungsvermögen gränzt.

Weil nämlich das Wesen des Schönen eben in seiner Vollendung in sich selbst besteht, so schadet ihm der letzte fehlende Punkt so viel als tausend; denn er verrückt alle übrigen Punkte aus der Stelle, in welche sie gehören. Und ist dieser Vollendungspunkt einmal verfehlt, so verlohnt ein Werk der Kunst nicht der Mühe des Anfangs und der Zeit seines Werdens; es fällt unter das Schlechte bis zum Unnützen herab, und sein Dasein muß noth-

wendig durch die Vergessenheit, worein es sinkt, sich wieder aufheben.

Eben so schadet auch dem in das feinere Gewebe der Organisation gepflanzten Bildungsvermögen der letzte zu seiner Vollständigkeit fehlende Punkt so viel als tausend. Der höchste Werth, den es als Empfindungsvermögen haben könnte, kömmt bei ihm, als Bildungskraft, eben so wenig wie der geringste in Betrachtung. Auf dem Punkte, wo das Empfindungsvermögen seine Gränzen überschreitet, muß es nothwendig unter sich selber sinken, sich aufheben und vernichten.

Je vollkommener das Empfindungsvermögen für eine gewisse Gattung des Schönen ist, um desto mehr ist es in Gefahr, sich zu täuschen, sich selbst für Bildungskraft zu nehmen und auf die Weise durch tausend mißlungene Versuche seinen Frieden mit sich selbst zu stören.

Es blickt zum Beispiel beim Genuß des Schönen in irgend einem Werke der Kunst zugleich durch das Werden desselben in die bildende Kraft, die es schuf, hindurch und ahnt dunkel den höhern Grad des Genusses eben dieses Schönen, im Gefühl dieser Kraft, die mächtig genug war, es aus sich selbst hervorzubringen. Um sich nun diesen höhern Grad des Genusses, welchen sie an einem Werke, das einmal schon da ist, unmöglich haben kann, auch zu verschaffen, strebt die einmal zu lebhaft gerührte Empfindung vergebens, etwas Aehnliches aus sich selbst hervorzubringen, haßt ihr eigenes Werk, verwirft es und verleidet sich zugleich den Genuß alle des Schönen, das außer ihr schon da ist, und woran sie nun eben deßwegen, weil es ohne ihr Zuthun da ist, keine Freude findet. Ihr einziger Wunsch und Streben ist, des ihr versagten höhern Genusses, den sie nur dunkel ahnt, theilhaftig zu werden: in einem schönen Werke, das ihr sein Dasein dankt, mit dem Bewußtsein von eigener Bildungskraft sich selbst zu spiegeln. Allein sie wird ihres Wunsches ewig nicht gewährt, weil Eigennutz ihn erzeugte und das Schöne sich nur um sein selbst willen von der Hand des Künstlers greifen und willig und folgsam von ihm sich bilden läßt.

Wo sich nun in den schaffenwollenden Bildungstrieb sogleich die Vorstellung vom Genuß des Schönen mischt, den es, wenn es vollendet ist, gewähren soll, und wo diese Vorstellung der erste und stärkste Antrieb unserer Thatkraft wird, die sich zu dem, was sie beginnt, nicht in und durch sich selbst gedrungen fühlt, da ist der Bildungstrieb gewiß nicht rein: der Brennpunkt oder Vollendungspunkt des Schönen fällt in die Wirkung über das Werk hinaus; die Strahlen gehen auseinander; das Werk kann sich nicht in sich selber runden.

Dem höchſten Genuß des aus ſich ſelbſt hervorgebrachten Schönen ſich ſo nah zu dünken, und doch darauf Verzicht zu thun, ſcheint freilich ein harter Kampf, der dennoch äußerſt leicht wird, wenn wir aus dieſem Bildungstriebe, den wir uns einmal zu beſitzen ſchmeicheln, um doch ſein Weſen zu veredeln, jede Spur des Eigennutzes, die wir noch finden, tilgen und jede Vorſtellung des Genuſſes, den uns das Schöne, das wir hervorbringen wollen, wenn es nun da ſein wird, durch das Gefühl unſerer eigenen Kraft, gewähren ſoll, ſo viel wie möglich zu verbannen ſuchen, ſo daß, wenn wir auch mit dem letzten Athemzug es erſt vollenden könnten, es dennoch zu vollenden ſtrebten.

Behält alsdann das Schöne, das wir ahnen, bloß an und für ſich ſelbſt in ſeiner Hervorbringung noch Reiz genug, unſere Thatkraft zu bewegen, ſo dürfen wir getroſt unſerm Bildungstriebe folgen, weil er ächt und rein iſt. Verliert ſich aber mit der gänzlichen Hinwegdenkung des Genuſſes und der Wirkung auch der Reiz, ſo bedarf es ja keines Kampfes weiter: der Frieden in uns iſt hergeſtellt, und das nun wieder in ſeine Rechte getretene Empfindungsvermögen eröffnet ſich zum Lohne für ſein beſcheidenes Zurücktreten in ſeine Gränzen dem reinſten Genuß des Schönen, der mit der Natur ſeines Weſens beſtehen kann.

Freilich kann nun der Punkt, wo Bildungs- und Empfindungskraft ſich ſchneidet, ſo äußerſt leicht verfehlt und überſchritten werden, daß es gar nicht zu verwundern iſt, wenn immer tauſend falſche, angemaßte Abdrücke des höchſten Schönen, gegen Einen ächten, durch den falſchen Bildungstrieb in den Werken der Kunſt entſtehen. Denn da die ächte Bildungskraft ſogleich bei der erſten Entſtehung ihres Werks auch ſchon den erſten höchſten Genuß deſſelben als ihren ſichern Lohn in ſich ſelber trägt und ſich nur dadurch von dem falſchen Bildungstriebe unterſcheidet, daß ſie den allererſten Moment ihres Anſtoßes durch ſich ſelber und nicht durch die Ahnung des Genuſſes von ihrem Werke erhält, und weil in dieſem Moment der Leidenſchaft die Denkkraft ſelbſt kein richtiges Urtheil fällen kann, ſo iſt es faſt unmöglich, ohne eine Anzahl mißlungener Verſuche dieſer Selbſttäuſchung zu entkommen.

Und ſelbſt auch dieſe mißlungenen Verſuche ſind noch nicht immer ein Beweis von Mangel an Bildungskraft, weil dieſe ſelbſt da, wo ſie ächt iſt, oft eine ganz falſche Richtung nimmt, indem ſie vor ihre Einbildungskraft ſtellen will, was vor ihr Auge, oder vor ihr Auge, was vor ihr Ohr gehört.

Eben weil die Natur die inwohnende Bildungskraft nicht immer zur völligen Reife und Entwicklung kommen oder ſie einen falſchen Weg einſchlagen läßt, auf dem ſie ſich nie entwickeln kann, ſo

bleibt das ächte Schöne selten. Und weil sie auch aus dem angemaßten Bildungstriebe das Gemeine und Schlechte ungehindert entstehen läßt, so unterscheidet sich eben dadurch das ächte Schöne und Edle durch seinen seltenen Werth vom Schlechten und Gemeinen.

In dem Empfindungsvermögen bleibt also stets die Lücke, welche nur durch das Resultat der Bildungskraft sich ausfüllt. Bildungskraft und Empfindungsfähigkeit verhalten sich zu einander, wie Mann und Weib. Denn auch die Bildungskraft ist bei der ersten Entstehung ihres Werks, im Moment des höchsten Genusses, zugleich Empfindungsfähigkeit und erzeugt, wie die Natur, den Abdruck ihres Wesens aus sich selber.

Empfindungsvermögen sowohl als Bildungskraft sind also in dem feinern Gewebe der Organisation gegründet, in sofern dieselbe in allen ihren Berührungspunkten von den Verhältnissen des großen Ganzen der Natur ein vollständiger oder doch fast vollständiger Abdruck ist.

Empfindungskraft sowohl als Bildungskraft umfassen mehr als Denkkraft, und die thätige Kraft, worin sich beide gründen, faßt zugleich auch alles, was die Denkkraft faßt, weil sie von allen Begriffen, die wir je haben können, die ersten Anlässe, stets sie aus sich herausspinnend, in sich trägt.

In sofern nun diese thätige Kraft alles, was nicht unter das Gebiet der Denkkraft fällt, hervorbringend in sich faßt, heißt sie Bildungskraft; und in sofern sie das, was außer den Gränzen der Denkkraft liegt, der Hervorbringung sich entgegenneigend, in sich begreift, heißt sie Empfindungskraft.

Bildungskraft kann nicht ohne Empfindung und thätige Kraft, die bloß thätige Kraft hingegen kann ohne eigentliche Empfindungs- und Bildungskraft, wovon sie nur die Grundlage ist, für sich allein stattfinden.

In sofern nun diese bloß thätige Kraft ebenfalls in dem feinern Gewebe der Organisation sich gründet, darf das Organ nur überhaupt in allen seinen Berührungspunkten ein Abdruck der Verhältnisse des großen Ganzen sein, ohne daß eben der Grad der Vollständigkeit erfordert würde, welche die Empfindungs- und Bildungskraft voraussetzt.

Von den Verhältnissen des großen Ganzen, das uns umgiebt, treffen nämlich immer so viele in allen Berührungspunkten unseres Organs zusammen, daß wir dieß große Ganze dunkel in uns fühlen, ohne es doch selbst zu sein. Die in unser Wesen hineingesponnenen Verhältnisse jenes Ganzen streben, sich nach allen Seiten wieder auszudehnen; das Organ wünscht, sich nach allen Seiten bis ins Unendliche fortzusetzen. Es will das umgebende

Ganze nicht nur in sich spiegeln, sondern, so weit es kann, selbst dieß umgebende Ganze sein.

Daher ergreift jede höhere Organisation ihrer Natur nach die ihr untergeordnete und trägt sie in ihr Wesen über: die Pflanze den unorganisirten Stoff durch bloßes Werden und Wachsen; das Thier die Pflanzen durch Werden, Wachsen und Genuß; der Mensch verwandelt nicht nur Thier und Pflanzen durch Werden, Wachsen und Genuß in sein inneres Wesen, sondern faßt zugleich alles, was seiner Organisation sich unterordnet, durch die unter allen am hellsten geschliffene spiegelnde Oberfläche seines Wesens, in den Umfang seines Daseins auf und stellt es, wenn sein Organ sich bildend in sich selbst vollendet, verschönert außer sich wieder dar. Wo nicht, so muß er das, was um ihn her ist, durch Zerstörung in den Umfang seines wirklichen Daseins ziehen und verheerend um sich greifen, so weit er kann, da einmal die reine, unschuldige Beschauung seinen Durst nach ausgedehntem wirklichem Dasein nicht ersetzen kann."

April.

Korrespondenz.

Rom, den 10. April 1788.

Noch bin ich in Rom mit dem Leibe, nicht mit der Seele. Sobald der Entschluß fest war, abzugehen, hatte ich auch kein Interesse mehr, und ich wäre lieber schon vierzehn Tage fort. Eigentlich bleibe ich noch um Kayfers willen und um Bury's willen. Ersterer muß noch einige Studien absolviren, die er nur hier in Rom machen kann, noch einige Musikalien sammeln; der andere muß noch die Zeichnung zu einem Gemälde nach meiner Erfindung ins Reine bringen, dabei er meines Raths bedarf.

Doch habe ich den 21. oder 22. April zur Abreise festgesetzt.

Rom, den 11. April 1788.

Die Tage vergehn, und ich kann nichts mehr thun. Kaum mag ich noch etwas sehen; mein ehrlicher Meyer steht mir noch bei, und ich genieße noch zuletzt seines unterrichtenden Umgangs. Hätte ich Kayfern nicht bei mir, so hätte ich jenen mitgebracht. Wenn wir ihn nur ein Jahr gehabt hätten, so wären wir weit genug gekommen. Besonders hätte er bald über alle Skrupel im Köpfezeichnen hinausgeholfen.

Ich war mit meinem guten Meyer diesen Morgen in der

französischen Akademie, wo die Abgüsse der besten Statuen des Alterthums beisammen stehen. Wie könnt' ich ausdrücken, was ich hier wie zum Abschied empfand! In solcher Gegenwart wird man mehr, als man ist; man fühlt, das Würdigste, womit man sich beschäftigen sollte, sei die menschliche Gestalt, die man hier in aller mannigfaltigen Herrlichkeit gewahr wird. Doch wer fühlt bei einem solchen Anblick nicht alsobald, wie unzulänglich er sei; selbst vorbereitet, steht man wie vernichtet. Hatte ich doch Proportion, Anatomie, Regelmäßigkeit der Bewegung mir einigermaßen zu verdeutlichen gesucht, hier aber fiel mir nur zu sehr auf, daß die Form zuletzt Alles einschließe, der Glieder Zweckmäßigkeit, Verhältniß, Charakter und Schönheit.

Rom, den 14. April 1788.

Die Verwirrung kann wohl nicht größer werden! Indem ich nicht abließ, an jenem Fuß fort zu modelliren, gieng mir auf, daß ich nunmehr Tasso unmittelbar angreifen müßte, zu dem sich denn auch meine Gedanken hinwendeten — ein willkommener Gefährte zur bevorstehenden Reise. Dazwischen wird eingepackt, und man sieht in solchem Augenblick erst, was man Alles um sich versammelt und zusammengeschleppt hat.

Bericht.

Meine Korrespondenz der letzten Wochen bietet wenig Bedeutendes; meine Lage war zu verwickelt zwischen Kunst und Freundschaft, zwischen Besitz und Bestreben, zwischen einer gewohnten Gegenwart und einer wieder neu anzugewöhnenden Zukunft. In diesen Zuständen konnten meine Briefe wenig enthalten; die Freude, meine alten geprüften Freunde wieder zu sehen, war nur mäßig ausgesprochen, der Schmerz des Loslösens dagegen kaum verheimlicht. Ich fasse daher in gegenwärtigem nachträglichem Bericht Manches zusammen und nehme nur das auf, was aus jener Zeit mir theils durch andere Papiere und Denkmale bewahrt, theils in der Erinnerung wieder hervorzurufen ist.

Tischbein verweilte noch immer in Neapel, ob er schon seine Zurückkunft im Frühling wiederholt angekündigt hatte. Es war sonst mit ihm gut leben, nur ein gewisser Tik ward auf die Länge beschwerlich. Er ließ nämlich alles, was er zu thun vorhatte, in einer Art Unbestimmtheit, wodurch er oft ohne eigentlich bösen Willen Andere zu Schaden und Unlust brachte. So ergieng es mir nun auch in diesem Falle: ich mußte, wenn er zurückkehrte,

um uns alle bequem logirt zu sehen, das Quartier verändern, und da die obere Etage unseres Hauses eben leer ward, säumte ich nicht, sie zu miethen und sie zu beziehen, damit er bei seiner Ankunft in der untern Alles bereit fände.

Die obern Räume waren den unteren gleich, die hintere Seite jedoch hatte den Vortheil einer allerliebsten Aussicht über den Hausgarten und die Gärten der Nachbarschaft, welche, da unser Haus ein Eckhaus war, sich nach allen Seiten ausdehnte.

Hier sah man nun die verschiedensten Gärten, regelmäßig durch Mauern getrennt, in unendlicher Mannigfaltigkeit gehalten und bepflanzt: dieses grünende und blühende Paradies zu verherrlichen, trat überall die einfach edle Baukunst hervor; Gartensäle, Balkone, Terrassen, auch auf den höhern Hinterhäuschen eine offene Loge, dazwischen alle Baum- und Pflanzenarten der Gegend.

In unserm Hausgarten versorgte ein alter Weltgeistlicher eine Anzahl wohlgehaltener Citronenbäume, von mäßiger Höhe, in verzierten Vasen von gebrannter Erde, welche im Sommer der freien Luft genossen, im Winter jedoch im Gartensaale verwahrt standen. Nach vollkommen geprüfter Reife wurden die Früchte sorgfältig abgenommen, jede einzeln in weiches Papier gewickelt, so zusammengepackt und versendet. Sie sind wegen besonderer Vorzüge im Handel beliebt. Eine solche Orangerie wird als ein kleines Kapital in bürgerlichen Familien betrachtet, wovon man alle Jahre die gewissen Interessen zieht.

Dieselbigen Fenster, aus welchen man so viel Anmuth beim klarsten Himmel ungestört betrachtete, gaben auch ein vortreffliches Licht zu Beschauung malerischer Kunstwerke. So eben hatte Kniep verschiedene Aquarellzeichnungen, ausgeführt nach Umrissen, die er auf unsrer Reise durch Sicilien sorgfältig zog, verabredetermaßen eingesendet, die nunmehr bei dem günstigsten Licht allen Theilnehmenden zu Freude und Bewunderung gereichten. Klarheit und luftige Haltung ist vielleicht in dieser Art keinem besser gelungen als ihm, der sich mit Neigung gerade hierauf geworfen hatte. Die Ansicht dieser Blätter bezauberte wirklich: denn man glaubte die Feuchte des Meers, die blauen Schatten der Felsen, die gelbröthlichen Töne der Gebirge, das Verschweben der Ferne in dem glanzreichsten Himmel wieder zu sehen, wieder zu empfinden. Aber nicht allein diese Blätter erschienen in solchem Grade günstig, jedes Gemälde, auf dieselbe Staffelei, an denselben Ort gestellt, erschien wirksamer und auffallender; ich erinnere mich, daß einigemal, als ich ins Zimmer trat, mir ein solches Bild wie zauberisch entgegenwirkte.

Das Geheimniß einer günstigen oder ungünstigen, direkten oder indirekten atmosphärischen Beleuchtung war damals noch

nicht entdeckt, sie selbst aber durchaus gefühlt, angestaunt und als nur zufällig und unerklärbar betrachtet.

Diese neue Wohnung gab nun Gelegenheit, eine Anzahl von Gipsabgüssen, die sich nach und nach um uns gesammelt hatten, in freundlicher Ordnung und gutem Lichte aufzustellen, und man genoß jetzt erst eines höchst würdigen Besitzes. Wenn man, wie in Rom der Fall ist, sich immerfort in Gegenwart plastischer Kunstwerke der Alten befindet, so fühlt man sich, wie in Gegenwart der Natur, vor einem Unendlichen, Unerforschlichen. Der Eindruck des Erhabenen, des Schönen, so wohlthätig er auch sein mag, beunruhigt uns, wir wünschen unsre Gefühle, unsre Anschauung in Worte zu fassen: dazu müßten wir aber erst erkennen, einsehen, begreifen; wir fangen an zu sondern, zu unterscheiden, zu ordnen, und auch dieses finden wir, wo nicht unmöglich, doch höchst schwierig, und so kehren wir endlich zu einer schauenden und genießenden Bewunderung zurück.

Ueberhaupt aber ist dieß die entschiedenste Wirkung aller Kunstwerke, daß sie uns in den Zustand der Zeit und der Individuen versetzen, die sie hervorbrachten. Umgeben von antiken Statuen, empfindet man sich in einem bewegten Naturleben: man wird die Mannigfaltigkeit der Menschengestaltung gewahr und durchaus auf den Menschen in seinem reinsten Zustande zurückgeführt, wodurch denn der Beschauer selbst lebendig und rein menschlich wird. Selbst die Bekleidung, der Natur angemessen, die Gestalt gewissermaßen noch hervorhebend, thut im allgemeinen Sinne wohl. Kann man dergleichen Umgebung in Rom tagtäglich genießen, so wird man zugleich habsüchtig darnach; man verlangt solche Gebilde neben sich aufzustellen, und gute Gipsabgüsse, als die eigentlichsten Facsimiles, geben hiezu die beste Gelegenheit. Wenn man des Morgens die Augen aufschlägt, fühlt man sich von dem Vortrefflichsten gerührt; alles unser Denken und Sinnen ist von solchen Gestalten begleitet, und es wird dadurch unmöglich, in Barbarei zurückzufallen.

Den ersten Platz bei uns behauptete Juno Ludovisi, um desto höher geschätzt und verehrt, als man das Original nur selten, nur zufällig zu sehen bekam und man es für ein Glück achten mußte, sie immerwährend vor Augen zu haben; denn keiner unsrer Zeitgenossen, der zum ersten Male vor sie hintritt, darf behaupten, diesem Anblick gewachsen zu sein.

Noch einige kleinere Junonen standen zur Vergleichung neben ihr, vorzüglich Büsten Jupiters und, um Anderes zu übergehen, ein guter alter Abguß der Medusa Rondanini, ein wundersames Werk, das, den Zwiespalt zwischen Tod und Leben, zwischen Schmerz und Wollust ausdrückend, einen unnennbaren Reiz wie irgend ein anderes Problem über uns ausübt.

Doch erwähn' ich noch eines Herkules Anax, so kräftig und groß als verständig und mild; sodann eines allerliebsten Merkur, deren beider Originale sich jetzt in England befinden.

Halberhobene Arbeiten, Abgüsse von manchen schönen Werken gebrannter Erde, auch die ägyptischen, von dem Gipfel des großen Obelisk genommen, und was nicht sonst an Fragmenten, worunter einige marmorne waren, standen wohl eingereiht umher.

Ich spreche von diesen Schätzen, welche nur wenige Wochen in die neue Wohnung gereiht standen, wie einer, der sein Testament überdenkt, den ihn umgebenden Besitz mit Fassung, aber doch gerührt ansehen wird. Die Umständlichkeit, die Bemühung und Kosten und eine gewisse Unbehülflichkeit in solchen Dingen hielten mich ab, das Vorzüglichste sogleich nach Deutschland zu bestimmen. Juno Ludovisi war der edeln Angelika zugedacht, weniges Andere den nächsten Künstlern; Manches gehörte noch zu den Tischbeinischen Besitzungen, Anderes sollte unangetastet bleiben und von Bury, der das Quartier nach mir bezog, nach seiner Weise benutzt werden.

Indem ich dieses niederschreibe, werden meine Gedanken in die frühsten Zeiten hingeführt und die Gelegenheiten hervorgerufen, die mich anfänglich mit solchen Gegenständen bekannt machten, meinen Antheil erregten, bei einem völlig ungenügenden Denken einen überschwenglichen Enthusiasmus hervorriefen und die grenzenlose Sehnsucht nach Italien zur Folge hatten.

In meiner frühsten Jugend ward ich nichts Plastisches in meiner Vaterstadt gewahr; in Leipzig machte zuerst der gleichsam tanzend auftretende, die Cymbeln schlagende Faun einen tiefen Eindruck, so daß ich mir den Abguß noch jetzt in seiner Individualität und Umgebung denken kann. Nach einer langen Pause ward ich auf einmal in das volle Meer gestürzt, als ich mich von der Mannheimer Sammlung in dem von oben wohlbeleuchteten Saale plötzlich umgeben sah.

Nachher fanden sich Gipsgießer in Frankfurt ein; sie hatten sich mit manchen Originalabgüssen über die Alpen begeben, welche sie sodann abformten und die Originale für einen leidlichen Preis abließen. So erhielt ich einen ziemlich guten Laokoonskopf, Niobe's Töchter, ein Köpfchen, später für eine Sappho angesprochen, und noch sonst Einiges. Diese edeln Gestalten waren eine Art von heimlichem Gegengift, wenn das Schwache, Falsche, Manierirte über mich zu gewinnen drohte. Eigentlich aber empfand ich immer innerliche Schmerzen eines unbefriedigten, sich aufs Unbekannte beziehenden, oft gedämpften und immer wieder auflebenden Verlangens. Groß war der Schmerz daher, als ich, aus Rom scheidend, von dem Besitz des endlich Erlangten, sehnlichst Gehofften mich lostrennen sollte.

Die Gesetzlichkeit der Pflanzenorganisation, die ich in Sicilien gewahr worden, beschäftigte mich zwischen allem durch, wie es Neigungen zu thun pflegen, die sich unseres Innern bemächtigen und sich zugleich unsern Fähigkeiten angemessen erzeigen. Ich besuchte den botanischen Garten, welcher, wenn man will, in seinem veralteten Zustande geringen Reiz ausübte, auf mich aber doch, dem Vieles, was er dort vorfand, neu und unerwartet schien, einen günstigen Einfluß hatte. Ich nahm daher Gelegenheit, manche seltenere Pflanzen um mich zu versammeln und meine Betrachtungen darüber fortzusetzen, so wie die von mir aus Samen und Kernen erzogenen fernerhin pflegend zu beobachten.

In diese letzten besonders wollten bei meiner Abreise mehrere Freunde sich theilen. Ich pflanzte den schon einigermaßen erwachsenen Piniensprößling, Vorbildchen eines künftigen Baumes, bei Angelika in den Hausgarten, wo er durch manche Jahre zu einer ansehnlichen Höhe gedieh, wovon mir theilnehmende Reisende zu wechselseitigem Vergnügen, wie auch von meinem Andenken an jenem Platze, gar Manches zu erzählen wußten. Leider fand der nach dem Ableben jener unschätzbaren Freundin eintretende neue Besitzer es unpassend, auf seinen Blumenbeeten ganz unörtlich Pinien hervorwachsen zu sehen. Späterhin fanden wohlwollende, darnach forschende Reisende die Stelle leer und hier wenigstens die Spur eines anmuthigen Daseins ausgelöscht.

Glücklicher waren einige Dattelpflanzen, die ich aus Kernen gezogen hatte. Wie ich denn überhaupt die merkwürdige Entwicklung derselben durch Aufopferung mehrerer Exemplare von Zeit zu Zeit beobachtete; die überbliebenen frisch aufgeschossenen übergab ich einem römischen Freunde, der sie in einen Garten der Sixtinischen Straße pflanzte, wo sie noch am Leben sind, und zwar bis zur Manneshöhe herangewachsen, wie ein erhabener Reisender mir zu versichern die Gnade hatte. Mögen sie den Besitzern nicht unbequem werden und fernerhin zu meinem Andenken grünen, wachsen und gedeihen!

Auf dem Verzeichnisse, was vor der Abreise von Rom allenfalls nachzuholen sein möchte, fanden sich zuletzt sehr disparate Gegenstände, die Cloaca Massima und die Katakomben bei S. Sebastian. Die erste erhöhte wohl noch den kolossalen Begriff, wozu uns Piranesi vorbereitet hatte; der Besuch des zweiten Lokals gerieth jedoch nicht zum besten: denn die ersten Schritte in diese dumpfigen Räume erregten mir alsobald ein solches Mißbehagen, daß ich sogleich wieder ans Tageslicht hervorstieg und dort im Freien, in einer ohnehin unbekannten, fernen Gegend der Stadt die Rückkunft der übrigen Gesellschaft abwartete, welche, gefaßter als ich, die dortigen Zustände getrost beschauen mochte. In dem großen

Werke: Roma sotterranea, di Antonio Bosio, Romano, belehrt' ich mich lange Zeit nachher umständlich von allem dem, was ich dort gesehen oder auch wohl nicht gesehen hätte; und glaubte mich dadurch hinlänglich entschädigt.

Eine andere Wallfahrt wurde dagegen mit mehr Nutzen und Folge unternommen: es war zu der Akademie Luca, dem Schädel Raphaels unsre Verehrung zu bezeigen, welcher dort als ein Heiligthum aufbewahrt wird, seitdem er aus dem Grabe dieses außerordentlichen Mannes, das man bei einer baulichen Angelegenheit eröffnet hatte, daselbst entfernt und hierher gebracht worden.

Ein wahrhaft wundersamer Anblick! Eine so schön als nur denkbar zusammengefaßte und abgerundete Schale, ohne eine Spur von jenen Erhöhungen, Beulen und Buckeln, welche, später an andern Schädeln bemerkt, in der Gallischen Lehre zu so mannigfaltiger Bedeutung geworden sind. Ich konnte mich von dem Anblick nicht losreißen und bemerkte beim Weggehen, wie bedeutend es für Natur- und Kunstfreunde sein müßte, einen Abguß davon zu haben, wenn es irgend möglich wäre. Hofrath Reiffenstein, dieser einflußreiche Freund, gab mir Hoffnung und erfüllte sie nach einiger Zeit, indem er mir wirklich einen solchen Abguß nach Deutschland sendete, dessen Anblick mich noch oft zu den mannigfaltigsten Betrachtungen aufruft.

Das liebenswürdige Bild von des Künstlers Hand, St. Lukas, dem die Mutter Gottes erscheint, damit er sie in ihrer vollen göttlichen Hoheit und Anmuth wahr und natürlich darstellen möge, gewährte den heitersten Anblick. Raphael selbst, noch jung, steht in einiger Entfernung und sieht dem Evangelisten bei der Arbeit zu. Anmuthiger kann man wohl nicht einen Beruf, zu dem man sich entschieden hingezogen fühlt, ausdrücken und bekennen.

Peter von Cortona war ehmals der Besitzer dieses Werks und hat solches der Akademie vermacht. Es ist freilich an manchen Stellen beschädigt und restaurirt, und doch immer ein Gemälde von bedeutendem Werth.

In diesen Tagen jedoch ward ich durch eine ganz eigene Versuchung geprüft, die meine Reise zu verhindern und mich in Rom aufs neue zu fesseln drohte. Es kam nämlich von Neapel Herr Antonio Rega, Künstler und ebenfalls Kunsthändler, zu Freund Meyer, ihm vertraulich ankündigend, er sei mit einem Schiffe hier angekommen, welches draußen an Ripa grande liege, wohin er ihn mitzugehen hierdurch einlade: denn er habe auf demselben eine bedeutende antike Statue, jene Tänzerin oder Muse, welche in Neapel im Hofe des Palasts Caraffa Colombrano nebst andern in einer Nische seit undenklichen Jahren gestanden und durchaus

für ein gutes Werk gehalten worden sei. Er wünsche diese zu verkaufen, aber in der Stille, und fragte deßhalb an, ob nicht etwa Herr Meyer selbst oder einer seiner vertrauten Freunde sich zu diesem Handel entschließen könnte. Er biete das edle Kunstwerk zu einem auf alle Fälle höchst mäßigen Preise von dreihundert Zechinen, welche Forderung sich ohne Frage erhöhen möchte, wenn man nicht in Betracht der Verkäufer und des Käufers mit Vorsicht zu verfahren Ursache hätte.

Mir ward die Sache sogleich mitgetheilt, und wir eilten selbdritte zu dem von unserer Wohnung ziemlich entfernten Landungsplatze. Rega hub sogleich ein Brett von der Kiste, die auf dem Verdeck stand, und wir sahen ein allerliebstes Köpfchen, das noch nie vom Rumpfe getrennt gewesen, unter freien Haarlocken hervorblickend und nach und nach aufgedeckt eine lieblich bewegte Gestalt, im anständigsten Gewande, übrigens wenig versehrt und die eine Hand vollkommen gut erhalten.

Sogleich erinnerten wir uns recht gut, sie an Ort und Stelle gesehen zu haben, ohne zu ahnen, daß sie uns je so nah kommen könnte. Hier nun fiel uns ein — und wem hätte es nicht einfallen sollen? —: Gewiß, sagten wir, wenn man ein ganzes Jahr mit bedeutenden Kosten gegraben hätte und zuletzt auf einen solchen Schatz gestoßen wäre, man hätte sich höchst glücklich gefunden. Wir konnten uns kaum von der Betrachtung losreißen; denn ein so reines, wohlerhaltenes Alterthum in einem leicht zu restaurirenden Zustande kam uns wohl niemals zu Gesicht. Doch schieden wir zuletzt mit Vorsatz und Zusage, baldigste Antwort vernehmen zu lassen.

Wir waren beiderseits in einem wahrhaften Kampf begriffen; es schien uns in mancher Betrachtung unräthlich, diesen Ankauf zu machen: wir entschlossen uns daher, den Fall der guten Frau Angelika zu melden, als wohlvermögend zum Ankauf und durch ihre Verbindung zu Restauration und sonstigen Vorkommenheiten hinlänglich geeignet. Meyer übernahm die Meldung, wie früher die wegen des Bildes von Daniel von Volterra, und wir hofften deßhalb das beste Gelingen. Allein die umsichtige Frau, mehr aber noch der ökonomische Gemahl lehnten das Geschäft ab, indem sie wohl auf Malereien bedeutende Summen verwendeten, sich aber auf Statuen einzulassen keineswegs den Entschluß fassen konnten.

Nach dieser ablehnenden Antwort wurden wir nun wieder zu neuer Ueberlegung aufgeregt: die Gunst des Glückes schien ganz eigen; Meyer betrachtete den Schatz noch einmal und überzeugte sich, daß das Bildwerk nach seinen Gesammtzeichen wohl als griechische Arbeit anzuerkennen sei, und zwar geraume Zeit vor Augustus hinauf, vielleicht bis an Hiero II. geordnet werden könnte.

Den Kredit hatte ich wohl, dieses bedeutende Kunstwerk anzuschaffen, Rega schien sogar auf Stückzahlung eingehen zu wollen, und es war ein Augenblick, wo wir uns schon im Besitz des Bildnisses und solches in unserm großen Saal wohlbeleuchtet aufgestellt zu sehen glaubten.

Wie aber denn doch zwischen einer leidenschaftlichen Liebesneigung und einem abzuschließenden Heirathskontrakt noch manche Gedanken sich einzudringen pflegen, so war es auch hier, und wir durften ohne Rath und Zustimmung unserer edeln Kunstverwandten, des Herrn Zucchi und seiner wohlmeinenden Gattin, eine solche Verbindung nicht unternehmen: denn eine Verbindung war es im ideell-Pygmalionischen Sinne, und ich läugne nicht, daß der Gedanke, dieses Wesen zu besitzen, bei mir tiefe Wurzel gefaßt hatte. Ja, als ein Beweis, wie sehr ich mir hierin schmeichelte, mag das Bekenntniß gelten, daß ich dieses Ereigniß als einen Wink höherer Dämonen ansah, die mich in Rom festzuhalten und alle Gründe, die mich zum Entschluß der Abreise vermocht, auf das thätigste niederzuschlagen gedächten.

Glücklicherweise waren wir schon in den Jahren, wo die Vernunft dem Verstand in solchen Fällen zu Hülfe zu kommen pflegt, und so mußte denn Kunstneigung, Besitzeslust, und was ihnen sonst beistand, Dialektik und Aberglaube, vor den guten Gesinnungen weichen, welche die edle Freundin Angelika mit Sinn und Wohlwollen an uns zu wenden die Geneigtheit hatte. Bei ihren Vorstellungen traten daher aufs klarste die sämmtlichen Schwierigkeiten und Bedenklichkeiten an den Tag, die sich einem solchen Unternehmen entgegenstellten. Ruhige, bisher den Kunst- und Alterthumsstudien sich widmende Männer griffen auf einmal in den Kunsthandel ein und erregten die Eifersucht der zu solchem Geschäft herkömmlich Berechtigten. Die Schwierigkeiten der Restauration seien mannigfaltig, und es frage sich, in wiefern man dabei werde billig und redlich bedient werden. Wenn ferner bei der Absendung auch alles in möglichster Ordnung gehe, so könnten doch wegen der Erlaubniß der Ausfuhr eines solchen Kunstwerkes am Schluß noch Hindernisse entstehen, und was alsdann noch wegen der Ueberfahrt und des Anlandens und Ankommens zu Hause alles noch für Widerwärtigkeiten zu befürchten seien. Ueber solche Betrachtungen, hieß es, gehe der Handelsmann hinaus: sowohl Mühe als Gefahr setze sich in einem großen Ganzen ins Gleichgewicht, dagegen sei ein einzelnes Unternehmen dieser Art auf jede Weise bedenklich.

Durch solche Vorstellungen wurde denn nach und nach Begierde, Wunsch und Vorsatz gemildert, geschwächt, doch niemals ganz ausgelöscht, besonders da sie endlich zu großen Ehren g:

langte: denn sie steht gegenwärtig im Museo Pio-Clementino in einem kleinen angebauten, aber mit dem Museum in Verbindung stehenden Kabinet, wo im Fußboden die wunderschönen Mosaiken von Masken und Laubgewinden eingesetzt sind. Die übrige Gesellschaft von Statuen in jenem Kabinet besteht: 1) aus der auf der Ferse sitzenden Venus, an deren Base der Name des Bupalus eingegraben steht; 2) ein sehr schöner kleiner Ganymedes; 3) die schöne Statue eines Jünglings, dem, ich weiß nicht ob mit Recht, der Name Adonis beigelegt wird; 4) ein Faun aus Rosso Antico; 5) der ruhig stehende Diskobolus.

Visconti hat im dritten, gedachtem Museum gewidmeten Bande dieses Denkmal beschrieben, nach seiner Weise erklärt und auf der dreißigsten Tafel abbilden lassen; da denn jeder Kunstfreund mit uns bedauern kann, daß es uns nicht gelungen, sie nach Deutschland zu schaffen und sie irgend einer vaterländischen Sammlung hinzugesellen.

Man wird es natürlich finden, daß ich bei meinen Abschiedsbesuchen jene anmuthige Mailänderin nicht vergaß. Ich hatte die Zeit her von ihr manches Vergnügliche gehört, wie sie mit Angelika immer vertrauter geworden und sich in der höhern Gesellschaft, wohin sie dadurch gelangt, gar gut zu benehmen wisse. Auch konnte ich die Vermuthung nähren und den Wunsch, daß ein wohlhabender junger Mann, welcher mit Zucchi's im besten Vernehmen stand, gegen ihre Anmuth nicht unempfindlich und ernstere Absichten durchzuführen nicht abgeneigt sei.

Nun fand ich sie im reinlichen Morgenkleide, wie ich sie zuerst in Castel Gandolfo gesehen: sie empfieng mich mit offener Anmuth und drückte, mit natürlicher Zierlichkeit, den wiederholten Dank für meine Theilnahme gar liebenswürdig aus. „Ich werd' es nie vergessen," sagte sie, „daß ich, aus Verwirrung mich wieder erholend, unter den anfragenden geliebten und verehrten Namen auch den Eurigen nennen hörte; ich forschte mehrmals, ob es denn auch wahr sei? Ihr setztet eure Erkundigungen durch mehrere Wochen fort, bis endlich mein Bruder, Euch besuchend, für uns beide danken konnte. Ich weiß nicht, ob er's ausgerichtet hat, wie ich's ihm auftrug; ich wäre gern mitgegangen, wenn sich's geziemte." Sie fragte nach dem Weg, den ich nehmen wollte, und als ich ihr meinen Reiseplan vorerzählte, versetzte sie: „Ihr seid glücklich, so reich zu sein, daß Ihr Euch dieß nicht zu versagen braucht; wir andern müssen uns in die Stelle finden, welche Gott und seine Heiligen uns angewiesen. Schon lange seh' ich vor meinem Fenster Schiffe kommen und abgehen, ausladen und einladen; das ist unterhaltend, und ich denke manchmal, woher und wohin das alles?" Die Fenster giengen

gerade auf die Treppen von Ripetta, die Bewegung war eben sehr lebhaft.

Sie sprach von ihrem Bruder mit Zärtlichkeit, freute sich, seine Haushaltung ordentlich zu führen, ihm möglich zu machen, daß er, bei mäßiger Besoldung, noch immer etwas zurück=, in einem vortheilhaften Handel anlegen könne; genug, sie ließ mich zunächst mit ihren Zuständen durchaus vertraut werden. Ich freute mich ihrer Gesprächigkeit: denn eigentlich macht' ich eine gar wunderliche Figur, indem ich schnell alle Momente unsers zarten Verhältnisses vom ersten Augenblick an bis zum letzten mir wieder vorzurollen gedrängt war. Nun trat der Bruder herein, und der Abschied schloß sich in freundlicher, mäßiger Prosa.

Als ich vor die Thüre kam, fand ich meinen Wagen ohne den Kutscher, den ein geschäftiger Knabe zu holen lief. Sie sah heraus zum Fenster des Entresols, den sie in einem stattlichen Gebäude bewohnten; es war nicht gar hoch, man hätte geglaubt, sich die Hand reichen zu können.

„Man will mich nicht von Euch wegführen, seht Ihr!" rief ich aus: „man weiß, so scheint es, daß ich ungern von Euch scheide."

Was sie darauf erwiederte, was ich versetzte, den Gang des anmuthigsten Gespräches, das, von allen Fesseln frei, das Innere zweier sich nur halbbewußt Liebenden offenbarte, will ich nicht entweihen durch Wiederholung und Erzählung: es war ein wunderbares, zufällig eingeleitetes, durch innern Drang abgenöthigtes lakonisches Schlußbekenntniß der unschuldigsten und zartesten wechselseitigen Gewogenheit, das mir auch deßhalb nie aus Sinn und Seele gekommen ist.

Auf eine besonders feierliche Weise sollte jedoch mein Abschied aus Rom vorbereitet werden: drei Nächte vorher stand der volle Mond am klarsten Himmel, und ein Zauber, der sich dadurch über die ungeheure Stadt verbreitet, so oft empfunden, ward nun aufs eindringlichste fühlbar. Die großen Lichtmassen, klar, wie von einem milden Tage beleuchtet, mit ihren Gegensätzen von tiefen Schatten, durch Reflexe manchmal erhellt, zur Ahnung des Einzelnen, setzen uns in einen Zustand wie von einer andern, einfachern, größern Welt.

Nach zerstreuenden, mitunter peinlich zugebrachten Tagen macht' ich den Umgang mit wenigen Freunden einmal ganz allein. Nachdem ich den langen Corso, wohl zum letzten Male, durchwandert hatte, bestieg ich das Kapitol, das wie ein Feenpalast in der Wüste dastand. Die Statue Marc Aurels rief den Kommandeur in Don Juan zur Erinnerung und gab dem Wanderer zu verstehen, daß er etwas Ungewöhnliches unternehme. Demungeachtet

gieng ich die hintere Treppe hinab. Ganz finster, finstern Schatten werfend, stand mir der Triumphbogen des Septimius Severus entgegen; in der Einsamkeit der Via Sacra erschienen die sonst so bekannten Gegenstände fremdartig und geisterhaft. Als ich aber den erhabenen Resten des Coliseums mich näherte und in dessen verschlossenes Innere durchs Gitter hineinsah, darf ich nicht läugnen, daß mich ein Schauer überfiel und meine Rückkehr beschleunigte.

Alles Massenhafte macht einen eigenen Eindruck, zugleich als erhaben und faßlich, und in solchen Umgängen zog ich gleichsam ein unübersehbares Summa Summarum meines ganzen Aufenthaltes.

Bei meinem Abschied empfand ich Schmerzen einer eigenen Art. Diese Hauptstadt der Welt, deren Bürger man eine Zeit lang gewesen, ohne Hoffnung der Rückkehr zu verlassen, giebt ein Gefühl, das sich durch Worte nicht überliefern läßt. Niemand vermag es zu theilen, als wer es empfunden. Ich wiederholte mir in diesem Augenblicke immer und immer Ovids Elegie, die er dichtete, als die Erinnerung eines ähnlichen Schicksals ihn bis ans Ende der bewohnten Welt verfolgte. Jene Distichen wälzten sich zwischen meinen Empfindungen immer auf und ab.

Wandelt von jener Nacht mir das traurige Bild vor die Seele,
Welche die letzte für mich ward in der römischen Stadt,
Wiederhol' ich die Nacht, wo des Theuren so viel mir zurückblieb,
Gleitet vom Auge mir noch jetzt eine Thräne herab. —
Und schon ruhten bereits die Stimmen der Menschen und Hunde,
Luna, sie lenkt' in der Höh' nächtliches Rossegespann.
Zu ihr schaut' ich hinan, sah dann Kapitolische Tempel,
Welchen umsonst so nah unsere Laren gegränzt.

Nicht lange jedoch konnte ich mir jenen fremden Ausdruck eigener Empfindung wiederholen, als ich genöthigt war, ihn meiner Persönlichkeit, meiner Lage im besondersten anzueignen. Angebildet wurden jene Leiden den meinigen, und auf der Reise beschäftigte mich dieses innere Thun manchen Tag und Nacht. Doch scheute ich mich, auch nur eine Zeile zu schreiben, aus Furcht, der zarte Duft inniger Schmerzen möchte verschwinden. Ich mochte beinah nichts ansehen, um mich in dieser süßen Qual nicht stören zu lassen. Doch gar bald drang sich mir auf, wie herrlich die Ansicht der Welt sei, wenn wir sie mit gerührtem Sinne betrachten. Ich ermannte mich zu einer freiern poetischen Thätigkeit: der Gedanke an Tasso ward angeknüpft, und ich bearbeitete die Stellen mit vorzüglicher Neigung, die mir in diesem Augenblick zunächst lagen. Den größten Theil meines Aufent-

halts in Florenz verbrachte ich in den dortigen Luſt- und Prachtgärten. Dort ſchrieb ich die Stellen, die mir noch jetzt jene Zeit, jene Gefühle unmittelbar zurückrufen.

Dem Zuſtand dieſer Lage iſt allerdings jene Ausführlichkeit zuzuſchreiben, womit das Stück theilweiſe behandelt iſt, und wodurch ſeine Erſcheinung auf dem Theater beinah unmöglich ward. Wie mit Ovid dem Lokal nach, ſo konnte ich mich mit Taſſo dem Schickſal nach vergleichen. Der ſchmerzliche Zug einer leidenſchaftlichen Seele, die unwiderſtehlich zu einer unwiderruflichen Verbannung hingezogen wird, geht durch das ganze Stück. Dieſe Stimmung verließ mich nicht auf der Reiſe, trotz aller Zerſtreuung und Ablenkung, und ſonderbar genug, als wenn harmoniſche Umgebungen mich immer begünſtigen ſollten, ſchloß ſich nach meiner Rückkehr das Ganze bei einem zufälligen Aufenthalte zu Belvedere, wo ſo viele Erinnerungen bedeutender Momente mich umſchwebten.

Ueber Italien.

Fragmente eines Reiſejournals.

Volksgeſang.

Venedig.

Es iſt bekannt, daß in Venedig die Gondoliere große Stellen aus Arioſt und Taſſo auswendig wiſſen und ſolche auf ihre eigene Melodie zu ſingen pflegen. Allein dieſes Talent ſcheint gegenwärtig ſeltener geworden zu ſein; wenigſtens konnte ich erſt mit einiger Bemühung zwei Leute auffinden, welche mir in dieſer Art eine Stelle des Taſſo vortrugen.

Es gehören immer zwei dazu, welche die Strophen wechſelsweiſe ſingen. Wir kennen die Melodie ungefähr durch Rouſſeau, deſſen Liedern ſie beigedruckt iſt; ſie hat eigentlich keine melodiſche Bewegung und iſt eine Art von Mittel zwiſchen dem Canto fermo und dem Canto figurato; jenem nähert ſie ſich durch recitativiſche Deklamation, dieſem durch Paſſagen und Läufe, wodurch eine Sylbe aufgehalten und verziert wird.

Ich beſtieg bei hellem Mondſchein eine Gondel, ließ den einen Sänger vorn, den andern hinten hin treten und fuhr gegen San Giorgio zu. Einer fieng den Geſang an, nach vollendeter Strophe begann der andere; und ſo wechſelten ſie mit einander ab. Im Ganzen ſchienen es immer dieſelbigen Noten zu bleiben, aber ſie gaben, nach dem Inhalt der Strophe, bald der einen oder der andern Note mehr Werth, veränderten auch wohl den Vortrag der ganzen Strophe, wenn ſich der Gegenſtand des Gedichtes veränderte.

Ueberhaupt aber war ihr Vortrag rauh und ſchreiend. Sie ſchienen, nach Art aller ungebildeten Menſchen, den Vorzug ihres Geſangs in die Stärke zu ſetzen; einer ſchien den andern durch die Kraft ſeiner Lunge überwinden zu wollen, und ich befand mich in dem Gondelkäſtchen, anſtatt von dieſer Scene einigen Genuß zu haben, in einer ſehr beſchwerlichen Situation.

Mein Begleiter, dem ich es eröffnete und der den Kredit seiner Landsleute gern erhalten wollte, versicherte mir, daß dieser Gesang aus der Ferne sehr angenehm zu hören sei: wir stiegen deßwegen ans Land, der eine Sänger blieb auf der Gondel, der andere entfernte sich einige hundert Schritte. Sie fiengen nun an, gegen einander zu singen, und ich gieng zwischen ihnen auf und ab, so daß ich immer den verließ, der zu singen anfangen sollte. Manchmal stand ich still und horchte auf einen und den andern.

Hier war diese Scene an ihrem Platze. Die stark deklamirten und gleichsam ausgeschriecnen Laute trafen von fern das Ohr und erregten die Aufmerksamkeit; die bald darauf folgenden Passagen, welche ihrer Natur nach leiser gesungen werden mußten, schienen wie nachklingende Klagtöne auf einen Schrei der Empfindung oder des Schmerzens. Der andere, der aufmerksam horcht, fängt gleich da an, wo der erste aufgehört hat, und antwortet ihm, sanfter oder heftiger, je nachdem es die Strophe mit sich bringt. Die stillen Kanäle, die hohen Gebäude, der Glanz des Mondes, die tiefen Schatten, das Geistermäßige der wenigen hin und wieder wandelnden schwarzen Gondeln vermehrte das Eigenthümliche dieser Scene, und es war leicht, unter allen diesen Umständen den Charakter dieses wunderbaren Gesangs zu erkennen.

Es paßt vollkommen für einen müßigen, einsamen Schiffer, der auf der Ruhe dieser Kanäle in seinem Fahrzeug ausgestreckt liegt, seine Herrschaft oder Kunden erwartet, vor langer Weile sich etwas vormodulirt und Gedichte, die er auswendig weiß, diesem Gesang unterschiebt. Manchmal läßt er seine Stimme so gewaltsam als möglich hören, sie verbreitet sich weit über den stillen Spiegel: alles ist ruhig umher, er ist mitten in einer großen, volkreichen Stadt gleichsam in der Einsamkeit. Da ist kein Gerassel der Wagen, kein Geräusch der Fußgänger; eine stille Gondel schwebt bei ihm vorbei, und kaum hört man die Ruder plätschern.

In der Ferne vernimmt ihn ein anderer, vielleicht ein ganz unbekannter. Melodie und Gedicht verbinden zwei fremde Menschen: er wird das Echo des ersten und strengt sich nun auch an, gehört zu werden, wie er den ersten vernahm. Konvention heißt sie von Vers zu Vers wechseln; der Gesang kann Nächte durch währen: sie unterhalten sich, ohne sich zu ermüden; der Zuhörer, der zwischen beiden durchfährt, nimmt Theil daran, indem die beiden Sänger mit sich beschäftigt sind.

Es klingt dieser Gesang aus der weiten Ferne unaussprechlich reizend, weil er in dem Gefühl des Entfernten erst seine Bestimmung erfüllt. Er klingt wie eine Klage ohne Trauer, und man kann sich der Thränen kaum enthalten. Mein Begleiter,

welcher ſonſt kein ſehr fein organiſirter Mann war, ſagte ganz ohne Anlaß: E singolare come quel canto intenerisce, e molto più quando lo cantano meglio.

Man erzählte mir, daß die Weiber vom Lido — der langen Inſelreihe, welche das adriatiſche Meer von den Lagunen ſcheidet — beſonders die von den äußerſten Ortſchaften Malamocco und Paleſtrina, gleichfalls den Taſſo auf dieſe und ähnliche Melodieen ſängen. Sie haben die Gewohnheit, wenn ihre Männer, um zu fiſchen, auf das Meer gefahren ſind, ſich Abends an das Ufer zu ſetzen und dieſe Geſänge anzuſtimmen und ſo lange heftig damit fortzufahren, bis ſie aus der Ferne das Echo der Ihrigen vernehmen.

Wie viel ſchöner und noch eigenthümlicher bezeichnet ſich hier dieſer Geſang, als der Ruf eines Einſamen in die Ferne und Weite, daß ihn ein Anderer und Gleichgeſtimmter höre und ihm antworte! Es iſt der Ausdruck einer ſtarken herzlichen Sehnſucht, die doch jeden Augenblick dem Glück der Befriedigung nahe iſt.

Rom.

Ritornelli.

Mit einem ähnlichen Geſang, der aber in keinem Sinne gefällig oder reizend iſt, pflegt der Pöbel von Rom ſich zu unterhalten und beleidigt jedes Ohr außer ſein eigenes.

Es iſt gleichfalls eine Art von Canto fermo, Recitation oder Deklamation, wie man will. Keine melodiſche Bewegung zeichnet ihn aus, die Intervalle der Töne laſſen ſich durch unſere Art, die Noten zu ſchreiben, nicht ausdrücken, und dieſe ſeltſamen Intervalle, mit der größten Gewalt der Stimme vorgetragen, bezeichnen eigentlich dieſe Geſangsweiſe. Eben ſo iſt Ton und Manier der Singenden oder vielmehr Schreienden ſo vollkommen überein, daß man durch alle Straßen von Rom immer denſelben tollen Menſchen zu hören glaubt. Gewöhnlich hört man ſie nur in der Dämmerung oder zur Nachtzeit; ſobald ſie ſich frei und losgebunden fühlen, geht dieſes Geſchrei los. Ein Knabe, der nach einem heißen Tag Abends die Fenſter aufmacht, ein Fuhrmann, der mit ſeinem Karren zum Thor hinausfährt, ein Arbeiter, der aus einem Haus heraustritt, bricht unmittelbar in das unbändige Geſchrei aus. Sie heißen dieſe Art zu ſingen Ritornelli und legen dieſer Unmelodie alle Worte unter, die ihnen einfallen, weil ſich jede Art von Phraſen und Perioden, ſie ſeien metriſch oder proſaiſch, leicht damit begleiten läßt. Selten ſind die Worte verſtändlich, und ich erinnere mich nur einigemal einen ſolchen

Sänger verstanden zu haben. Es schien mir sein Lied rohe, obgleich nicht ganz unwitzige Invektiven gegen die Nachbarinnen zu enthalten.

Vaudevilles.

Im Jahr 1786 hörte man noch überall den Marlborough, der, halb italiänisch, halb französisch, ungefähr auf seine bekannte Melodie auf allen Straßen gesungen ward. Zu Anfang 1787 verdrängte ihn ein Vaudeville, welches in kurzer Zeit so um sich griff, daß es die kleinsten Kinder so gut als alle erwachsenen Personen sangen; es ward verschiedentlich komponirt und mehrstimmig in Konzerten aufgeführt. Eigentlich war es eine Liebeserklärung an eine Schöne. Jeder Vers enthielt Lobsprüche und Versprechungen, welche durch den Refrain immer wieder aufgehoben wurden.

Non dico! ist die populäre Redensart, wodurch man etwas, was man selbst oder ein Anderer Uebertriebenes gesagt hat, sogleich in Zweifel ziehet. Hier ist der erste Vers:

Ogni uomo, ogni donzella,
Mia dolce Mirami!
Mi dice che sei bella.
E penso anch'io così:
Non dico: bella, bella!
Ma — li la ba te li.

das letzte Ma, welches durch die unbedeutenden Refrainsylben aufgefangen wird, giebt dem Ausdruck der Ironie die völlige Stärke. Die Melodie, welche am allgemeinsten gehört wurde, ist singbar und angenehm, aber nicht expressiv.

Romanze.

Man hört in Rom wenig von Gespenstergeschichten, und wahrscheinlich ist die Ursache davon, weil kein katholischer Christ, der gebeichtet und die Sakramente empfangen hat, verdammt werden kann, sondern nur noch zur Vollendung der Buße und Reinigung eine Zeit lang im Fegefeuer aushalten muß. Alle Gemüther sind andächtig auf die Erleichterung und Befreiung der guten leidenden Seelen gerichtet. Manchmal erscheint wohl das ganze Fegefeuer einem beängstigten Gläubigen im Traum oder Fieber; und alsdann ist die Mutter Gottes in freundlicher Erscheinung gleich dabei, wie man auf so vielen Gelübdetafeln sehen kann. Allein die eigentlichen Gespenster-, Hexen- und Teufels-Ideen scheinen mehr den nordischen Gegenden eigen zu sein.

Um so viel mehr wunderte ich mich über eine Romanze, welche

ein blinder neapolitaniſcher Knabe, der ſich in Rom herumführen ließ, einige Wochen ſang, deren Inhalt und Vorſtellungsart ſo nordiſch als möglich iſt.

Die Scene iſt Nachts bei dem Hochgerichte. Eine Hexe bewacht den Leichnam eines hingerichteten, wahrſcheinlich aufs Rad geflochtenen Miſſethäters; ein frecher Menſch ſchleicht ſich hinzu, in der Abſicht, einige Glieder des Körpers zu ſtehlen. Er vermuthet die Hexe nicht in der Nähe, doch faßt er ſich und redet ſie mit einem Zaubergruß an. Sie antwortet ihm, und ihr Geſpräch, mit einer immer wiederkehrenden Formel, macht das Gedicht aus. Hier iſt der erſte Vers. Die Melodie, mit den Zeilen, wodurch ſich die übrigen Strophen von der erſten unterſcheiden, folgen gleich darauf.

Gurugium a te! gurugiu!
Che ne vuoi della vecchia tu?
Io voglio questi piedi.
E che diavol' ne vuoi far tu?
Per far piedi ai candelieri.
Cadavere! malattia!
Aggi pazienza, vecchia mia.

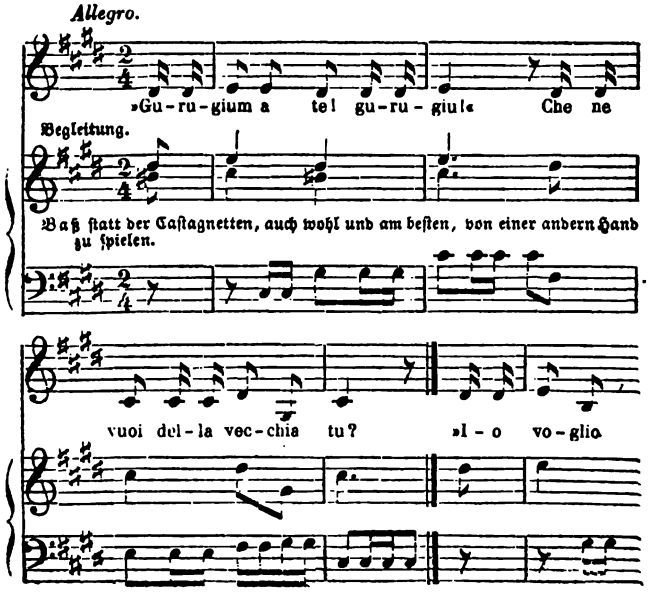

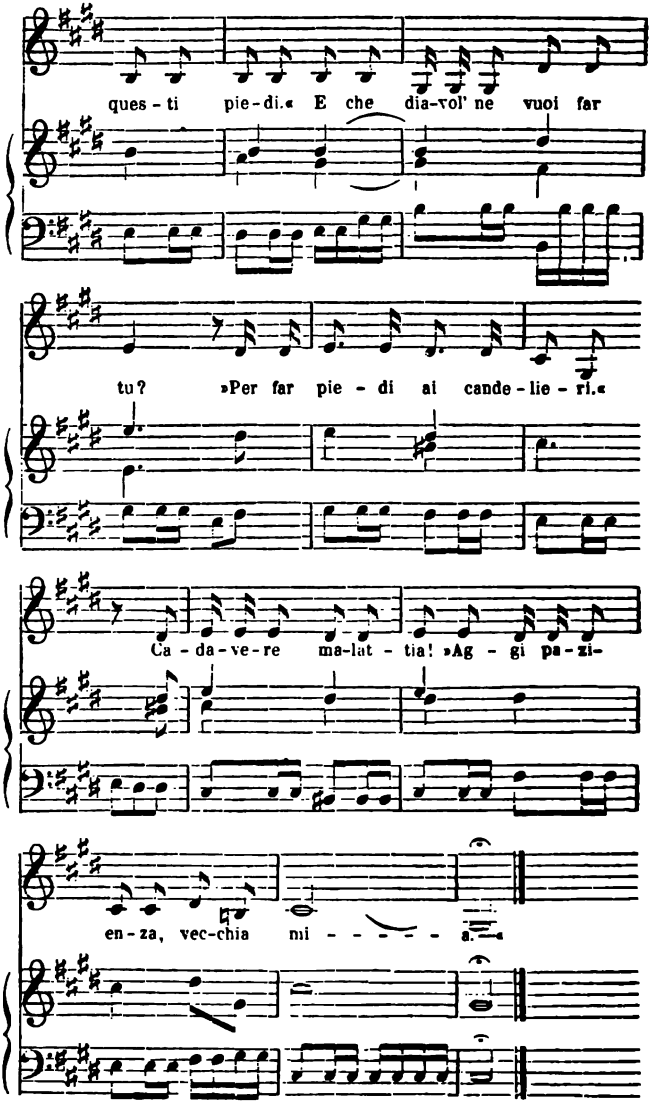
ques - ti pie - di.« E che dia-vol' ne vuoi far
tu? »Per far pie - di ai cande - lie - ri.«
Ca - da - ve - re ma-lat - tia! »Ag - gi pa-zi-
en - za, vec-chia mi - - - - - a.«

2. Io voglio queste gambe
Per far piedi alle banche.
3. Io voglio le ginocchia
Per far rotole alla conocchia.
4. Io voglio questo petto
Per far tafole per il letto.
5. Io voglio questa pancia
Un tamburro per il Re di Francia.
6. Io voglio questa schiena
Una sedia per la Regina.

Hier ist eine ungefähre Uebersetzung zu mehrerer Deutlichkeit, Gurugiu! soll wahrscheinlicherweise ein freundlicher Zaubergruß sein.

Der Dieb. Gurugium zu dir! Gurugiu!
Die Hexe. Was willst von der Alten du?
Der Dieb. Ich hätte gern die Füße!
Die Hexe. Was Teufel damit zu thun?
Der Dieb. Zu machen Leuchterfüße.
Die Hexe. Daß dich die Pest und Seuche!
Der Dieb. Alte! liebe Alte! Geduld!

Die übrigen Verse unterscheiden sich nur von dem ersten durch die veränderte dritte und fünfte Zeile, worin er immer ein ander Glied verlangt und einen andern Gebrauch davon angiebt.

Ich erinnere mich in keiner italiänischen Liedersammlung ein ähnliches Gedicht gesehen zu haben. Der Abscheu vor solchen Gegenständen ist allgemein. Eben so glaubt man in der Melodie etwas Fremdes zu entdecken.

Geistliches dialogisirtes Lied.

Artiger, angenehmer, dem Geiste der Nation und den Grundsätzen des katholischen Glaubens angemessener ist die Bearbeitung der Unterhaltung Christi mit der Samariterin zu einem dramatischen Liede. Es hat innerlich die völlige Form eines Intermezzo zu zwei Stimmen und wird nach einer faßlichen Melodie von zwei armen Personen auf der Straße gesungen. Mann und Frau setzen sich in einiger Entfernung von einander und tragen wechselsweise ihren Dialog vor; sie erhalten zuletzt ein kleines Almosen und verkaufen ihre gedruckten Gesänge an die Zuhörer.

Wir geben hier das Lied selbst im Original, das durch eine Uebersetzung alle Grazie verlieren würde, und schalten für diejenigen Leser, welche mit dem Italiänischen nicht ganz bekannt sind, einen kleinen Kommentar zwischen den Dialog ein.

Der Schauplatz ist an einem Brunnen in der Nähe der Stadt Samaria.

Erster Theil.

Jesus kommt und macht die Exposition seines Zustandes und des Ortes.

Sono giunto stanco e lasso
Dal mio lungo camminar.
Ecco il pozzo, e questo è il sasso
Per potermi riposar.

Er erklärt seine Absicht:

Qui mi fermo, quivi aspetto,
Una Donna ha da venir.
O bel fonte, o fonte eletto
Alma infida a convertir!

Pecorella già smarrita
Dall' ovil cercando va.
Ma ben presto convertita
Al Pastor ritornerà.

Die Schöne läßt sich von weiten sehen.

Ecco appunto la meschina,
Che sen vien sola da se.
Vieni, vieni, o poverina,
Vien, t aspetto, vien da me.

Samariterin. Bleibt in der Ferne stehen, sieht sich nach dem Brunnen um. Es ist ihr unangenehm, Jemanden dort zu finden.

Questo appunto ci mancava;
Chi è colui, che siede là?
Io di già me l'aspettava
Di trovar qualcuno qua.

Besonders will ihr der Jude nicht gefallen.

E un Giudeo, se ben ravviso,
Lo conosco in fin di qui;
Alle chiome, al mento, al viso
Egli è desso, egli è, sì sì.

Sie gedenkt des Hasses der beiden Völker.

Questa gente non è amica
Della patria mia, lo so;
Vi è una ruggine alta, e antica,
Che levare non si può.

Allein ſie nimmt ſich zuſammen, geht nach ihrem Geſchäfte und ſetzt ſich vor, wenn er nicht freundlich iſt, ſchnippiſch dagegen zu ſein.

Baderò alli fatti miei,
Io al pozzo voglio andar.
Se dirà, Donna, chi sei?
Gli dirò, son chi mi par.

Jeſus überraſcht ſie mit einem frommen und gefälligen Gruß.

Buona Donna, il ciel vi guardi!

Samar. Iſt verwundert und gleich gewonnen, ſie erwiedert freundlich:

O buon Uomo, a voi ancor!

Jeſus. Nähert ſich im Geſpräche:

Siete giunta troppo tardi.

Samar. Läßt ſich weiter ein:

Non potevo più a buon or.

Jeſus. Verlangt zu trinken.

O figliuola, che gran sete!
Un po d' acqua in carità!
Deh, ristoro a me porgete,
Un po d' acqua per pietà!

Samar. Es kommt ihr paradox vor, daß ein Jude von ihr zu trinken verlangt.

Voi a me Samaritana
Domanda vi dia da ber;
A un Giudeo è cosa strana
Chi l' avesse da veder.

Queste due nazion fra loro
Non si posson compatir;
Se vedesse un di coloro
Cosa avrebbe mai a dir.

Jeſus. Macht einen Uebergang vom Paradoxen zum Wunderbaren.

Se sapeste, se sapeste,
Chi a voi chiede da ber,
Certo a lui richiedereste
Acqua viva per aver.

Samar. Glaubt, er wolle ſie zum Beſten haben.

Voi burlate, e dov' è il secchio,
Dove l' acqua, o buon Signor?

Di Giacobbe il nostro vecchio
Siete voi forse maggior?

Che sia pur benedetto!
Questo pozzo a noi lasciò:
I suoi figli, il suo diletto
Gregge in questo abbeverò.

Jesus. Bleibt bei seinem Gleichnisse und verspricht jedem durch sein Wasser den Durst auf immer zu löschen.

O figliuola, chi l' acqua mia,
Acqua viva beverà,
Già sia pur chiunque sia,
Mai in eterno sete avrà.

Samar. Findet das sehr bequem und bittet sich davon aus.

O Signor, non si potrebbe
Di quest' acqua un po gustar?
La fatica leverebbe
Di venirla qui a cavar.

Jesus. Versucht sie.

A chiamar vostro Marito
Gite, l' acqua vi darò:
Nè temete sia partito,
Perchè vi aspetterò.

Samar. Will von seinem Mann wissen.

Lo Marito! Guardi il cielo,
Sono libera di me.

Jesus. Beschämt ihre Verstellung.

Che direte s'io vi svelo
Che n'avete più di tre?

Cinque già ne avete avuti,
Se vostr' è quel ch' avete or.

Samar. Erschrickt.

O che sento! (bei Seite) Il ciel m'ajuti!

Sie bekennt:

Dite vero, o mio Signor!

und gesteht ihm zu, daß er ein großer Prophet sein müsse, um von ihren Liebeshändeln so genau unterrichtet zu sein.

Certo che siete Profeta,
Ben sapete indovinar.

Sie will ſich wegſchleichen.

Io per dirla cheta, cheta,
Me ne voglio un poco andar.

Jeſus. Hält ſie und ſpricht von der Ankunft des Meſſias.

No, no, no, non gite via,
Che è venuto il tempo già
D'adorare il Gran Messia
In spirito e verità.

Samar. Erklärt ſich darüber ſehr naiv.

Che il Messia abbia a venire
Io non nego, o questo no;
Ma se poi avessi a dire
Se è venuto, non lo so.

Jeſus. Stellt ſich ſelbſt als den Meſſias dar.

O figliuola, egli è venuto
Il Messia, credete a me,
Se puol essere creduto,
Chi vi parla quel Egli è.

Samar. Unverzüglich glaubt' ſie, betet an und erbietet ſich zum Apoſtelamt.

Io vi credo, o buon Signore,
E vi adoro, or voglio gir
In Sammaria, un tal stupore
Voglio a tutti riferir.

Jeſus. Sendet ſie.

Gite pur! Sia vostra gloria
Se vi crede la città.
Per si nobile vittoria
Tutto il ciel trionferà.

Samar. Iſt entzückt über die göttliche Gnade.

O divina sì grand' opra.
Convertir sì infido cuor.

Jeſus. Zeugt von der Macht und Liebe Gottes.

Il poter tutto si adopra
Del gran Dio tutto l'amor.

Zweiter Theil.

Samar. Wie ſie überzeugt weggegangen, kommt ſie nun ganz bekehrt zurück.

Sänger verstanden zu haben. Es schien mir sein Lied rohe, obgleich nicht ganz unwitzige Invektiven gegen die Nachbarinnen zu enthalten.

Vaudevilles.

Im Jahr 1786 hörte man noch überall den Marlborough, der, halb italiänisch, halb französisch, ungefähr auf seine bekannte Melodie auf allen Straßen gesungen ward. Zu Anfang 1787 verdrängte ihn ein Vaudeville, welches in kurzer Zeit so um sich griff, daß es die kleinsten Kinder so gut als alle erwachsenen Personen sangen; es ward verschiedentlich komponirt und mehrstimmig in Konzerten aufgeführt. Eigentlich war es eine Liebeserklärung an eine Schöne. Jeder Vers enthielt Lobsprüche und Versprechungen, welche durch den Refrain immer wieder aufgehoben wurden.

Non dico! ist die populäre Redensart, wodurch man etwas, was man selbst oder ein Anderer Uebertriebenes gesagt hat, sogleich in Zweifel ziehet. Hier ist der erste Vers:

Ogni uomo, ogni donzella,
Mia dolce Mirami!
Mi dice che sei bella.
E penso anch'io così:
Non dico: bella, bella!
Ma — li la ba te li.

das letzte Ma, welches durch die unbedeutenden Refrainsylben aufgefangen wird, giebt dem Ausdruck der Ironie die völlige Stärke. Die Melodie, welche am allgemeinsten gehört wurde, ist singbar und angenehm, aber nicht expressiv.

Romanze.

Man hört in Rom wenig von Gespenstergeschichten, und wahrscheinlich ist die Ursache davon, weil kein katholischer Christ, der gebeichtet und die Sakramente empfangen hat, verdammt werden kann, sondern nur noch zur Vollendung der Buße und Reinigung eine Zeit lang im Fegefeuer aushalten muß. Alle Gemüther sind andächtig auf die Erleichterung und Befreiung der guten leidenden Seelen gerichtet. Manchmal erscheint wohl das ganze Fegefeuer einem beängstigten Gläubigen im Traum oder Fieber; und alsdann ist die Mutter Gottes in freundlicher Erscheinung gleich dabei, wie man auf so vielen Gelübdetafeln sehen kann. Allein die eigentlichen Gespenster-, Hexen- und Teufels-Ideen scheinen mehr den nordischen Gegenden eigen zu sein.

Um so viel mehr wunderte ich mich über eine Romanze, welche

ein blinder neapolitanischer Knabe, der sich in Rom herumführen ließ, einige Wochen sang, deren Inhalt und Vorstellungsart so nordisch als möglich ist.

Die Scene ist Nachts bei dem Hochgerichte. Eine Hexe bewacht den Leichnam eines hingerichteten, wahrscheinlich aufs Rad geflochtenen Missethäters; ein frecher Mensch schleicht sich hinzu, in der Absicht, einige Glieder des Körpers zu stehlen. Er vermuthet die Hexe nicht in der Nähe, doch faßt er sich und redet sie mit einem Zaubergruß an. Sie antwortet ihm, und ihr Gespräch, mit einer immer wiederkehrenden Formel, macht das Gedicht aus. Hier ist der erste Vers. Die Melodie, mit den Zeilen, wodurch sich die übrigen Strophen von der ersten unterscheiden, folgen gleich darauf.

Gurugium a te! gurugiu!
Che ne vuoi della vecchia tu?
Io voglio questi piedi.
E che diavol' ne vuoi far tu?
Per far piedi ai candelieri.
Cadavere! malattia!
Aggi pazienza, vecchia mia.

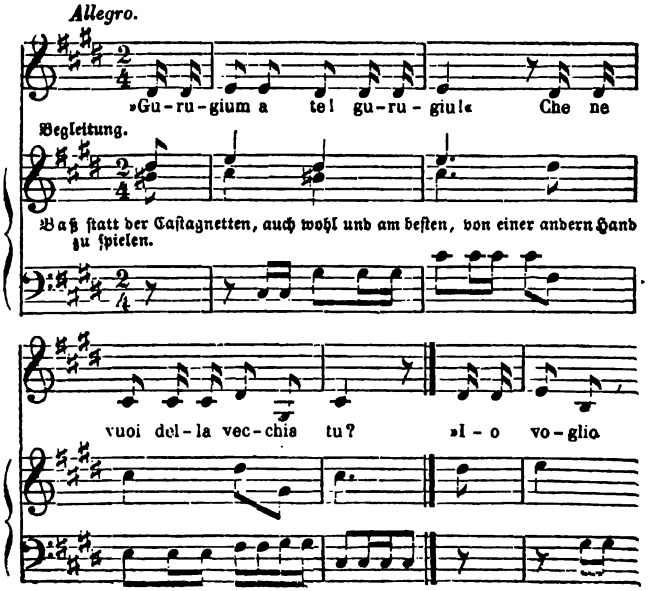

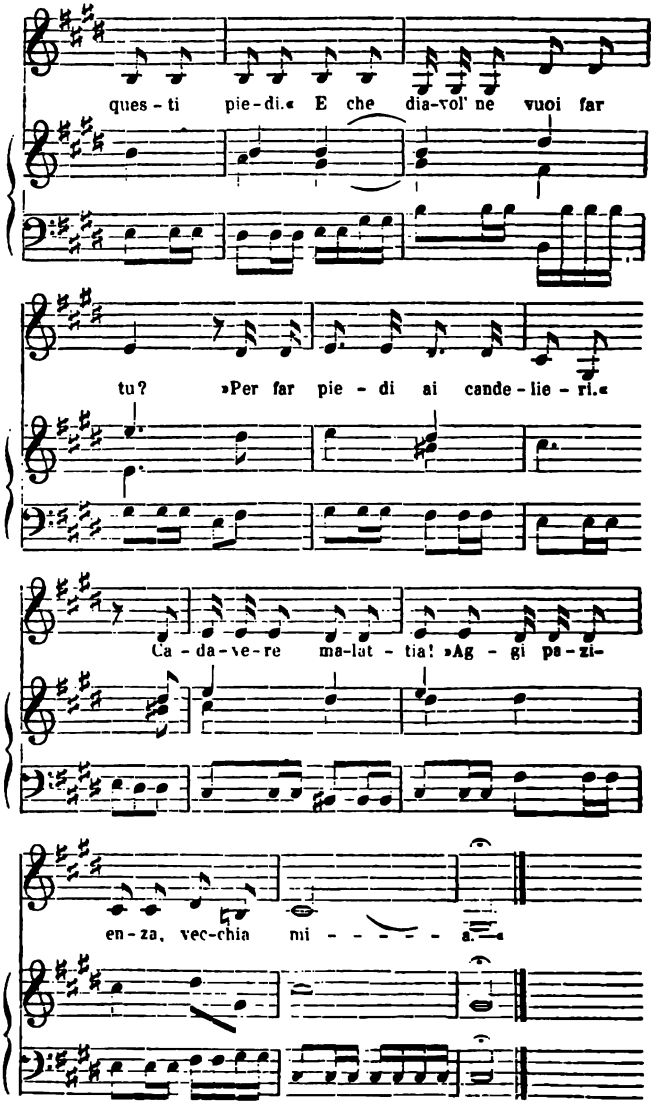
ques - ti pie - di.« E che dia-vol' ne vuoi far
tu? »Per far pie - di ai cande - lie - ri.«
Ca - da - ve - re ma-lat - tia! »Ag - gi pa - zi-
en - za, vec-chia mi - - - - - a.«

2. Io voglio queste gambe
Per far piedi alle banche.
3. Io voglio le ginocchia
Per far rotole alla conocchia.
4. Io voglio questo petto
Per far tafole per il letto.
5. Io voglio questa pancia
Un tamburro per il Re di Francia.
6. Io voglio questa schiena
Una sedia per la Regina.

Hier ist eine ungefähre Uebersetzung zu mehrerer Deutlichkeit, Gurugiu! soll wahrscheinlicherweise ein freundlicher Zaubergruß sein.

Der Dieb. Gurugium zu dir! Gurugiu!
Die Hexe. Was willst von der Alten du?
Der Dieb. Ich hätte gern die Füße!
Die Hexe. Was Teufel damit zu thun?
Der Dieb. Zu machen Leuchterfüße.
Die Hexe. Daß dich die Pest und Seuche!
Der Dieb. Alte! liebe Alte! Geduld!

Die übrigen Verse unterscheiden sich nur von dem ersten durch die veränderte dritte und fünfte Zeile, worin er immer ein ander Glied verlangt und einen andern Gebrauch davon angiebt.

Ich erinnere mich in keiner italiänischen Liedersammlung ein ähnliches Gedicht gesehen zu haben. Der Abscheu vor solchen Gegenständen ist allgemein. Eben so glaubt man in der Melodie etwas Fremdes zu entdecken.

Geistliches dialogisirtes Lied.

Artiger, angenehmer, dem Geiste der Nation und den Grundsätzen des katholischen Glaubens angemessener ist die Bearbeitung der Unterhaltung Christi mit der Samariterin zu einem dramatischen Liede. Es hat innerlich die völlige Form eines Intermezzo zu zwei Stimmen und wird nach einer faßlichen Melodie von zwei armen Personen auf der Straße gesungen. Mann und Frau setzen sich in einiger Entfernung von einander und tragen wechselsweise ihren Dialog vor; sie erhalten zuletzt ein kleines Almosen und verkaufen ihre gedruckten Gesänge an die Zuhörer.

Wir geben hier das Lied selbst im Original, das durch eine Uebersetzung alle Grazie verlieren würde, und schalten für diejenigen Leser, welche mit dem Italiänischen nicht ganz bekannt sind, einen kleinen Kommentar zwischen den Dialog ein.

preisen! Und es ist zum größten Theil wahr und unübertrieben. Daraus folgt nun aber fürs Leben, daß, wer nur kann, und so lang er nur immer kann, gern unter freiem Himmel sein und auch bei seinen Geschäften der Luft genießen mag. Wie viele Handwerker arbeiten vor den Häusern auf freier Straße! wie viele Läden sind ganz gegen die Straße zu eröffnet! wie mancherlei geschieht auf den Märkten, Plätzen und in den Höfen! Daß bei einer solchen Lebensart der Moment, wo die Sonne untergeht und die Nacht eintritt, allgemeiner entscheidend sein müsse als bei uns, wo es manchmal den ganzen Tag nicht Tag wird, läßt sich leicht einsehen. Der Tag ist wirklich zu Ende; alle Geschäfte einer gewissen Art müssen auch geendigt werden, und diese Epoche hat, wie es einem sinnlichen Volke geziemt, Jahr ein Jahr aus dieselbige Bezeichnung. Nun ist es Nacht (notte); denn die vierundzwanzigste Stunde wird niemals ausgesprochen, wie man im Französischen Mittag (midi) und nicht zwölf Uhr sagt. Es läuten die Glocken, ein jeder spricht ein kurzes Gebet, der Diener zündet die Lampen an, bringt sie in das Zimmer und wünscht felicissima notte.

Von dieser Epoche an, welche immer mit dem Sonnenuntergang rückt, bis zum nächsten Sonnenuntergang wird die Zeit in 24 Stunden getheilt; und da nun jeder durch die lange Gewohnheit weiß, sowohl wann es Tag wird, als in welche Stunde Mittag und Mitternacht fällt, so lassen sich alle Arten von Berechnungen gar bald machen, an welchen die Italiäner ein Vergnügen und eine Art von Unterhaltung zu finden scheinen. Natürlicherweise findet sich die Bequemlichkeit dieser Art, die Stunden zu zählen, bei allen Handlungen, welche auf Tag und Nacht die reinste Beziehung haben, und man sieht, wie auf diese Weise die Zeit einer großen sinnlichen Masse Volks eingetheilt werden konnte.

So findet man alle Werkstätte, Studien, Komptoire, Banken durch alle Jahreszeiten bis zur Nacht offen; jeder kann seine Geschäfte bis dahin verrichten. Hat er müßige Zeit, so kann er seine Spaziergänge bis Sonnenuntergang fortsetzen, alsdann gewisse Zirkel finden und mit ihnen das Nöthige verabreden, sich mit Freunden unterhalten: anderthalb bis zwei Stunden in der Nacht eilt Alles den Schauspielhäusern zu; und so scheint man sich selbst Jahr ein Jahr aus in derselbigen Zeit zu leben, weil man immer in derselbigen Ordnung alles, was auf Tag und Nacht einen Bezug hat, verrichtet, ohne sich weiter zu bekümmern, ob es nach unserer Art zu rechnen früh oder spät sein möchte.

So wird der große Zusammenfluß von Fahrenden und Fußgängern, welcher in allen großen Städten Italiens, besonders an Sonn- und Festtagen, sich gegen Abend in der Hauptstraße auf dem

Hauptplatze sehen läßt, so wird der römische Corso und im Karneval von Rom eine ungeheure Masse von unbändigen Menschen durch diese Art, die Stunden zu zählen, gleichsam wie an einem Faden gelenkt. Ja dadurch, daß Tag und Nacht so entschieden von einander absetzen, werden dem Luxus, der so gern Tag und Nacht mit einander vermischt und in einander verwandelt, gewissermaßen Gränzen gesetzt.

Ich gebe zu, daß der Italiäner sein ganzes Leben fortführen und doch die Stunden nach unserer Art zählen könne: allein es wird ihm unter seinem glücklichen Himmel die Epoche, welche Abends Tag und Nacht scheidet, immer die wichtigste Zeitepoche des Tages bleiben. Sie wird ihm heilig bleiben, weil die Kirche zum Abendgebete nach dem alten Zeitpunkte fortläuten wird. Ich habe sowohl in Florenz als Mailand bemerken können, daß mehrere Personen, obgleich die öffentlichen Uhren alle nach unserem Zeiger gestellt sind, doch ihre Taschenuhren und ihr häusliches Leben nach der alten Zeitrechnung fortführen. Aus allem diesem, zu dem ich noch Manches hinzufügen könnte, wird man schon genug erkennen, daß diese Art, die Zeit zu rechnen, welche dem Astronomen, dem der Mittag der wichtigste Tagespunkt bleibt, verächtlich scheinen, dem nordischen Fremden unbequem fallen mag, sehr wohl auf ein Volk berechnet ist, das unter einem glücklichen Himmel der Natur gemäß leben und die Hauptepochen seiner Zeit auf das Faßlichste fixiren wollte.

Frauenrollen auf dem römischen Theater durch Männer gespielt.

Es ist kein Ort in der Welt, wo die vergangene Zeit so unmittelbar und mit so mancherlei Stimmen zu dem Beobachter spräche als Rom. So hat sich auch dort unter mehrern Sitten zufälligerweise eine erhalten, die sich an allen andern Orten nach und nach fast gänzlich verloren hat.

Die Alten ließen, wenigstens in den besten Zeiten der Kunst und der Sitten, keine Frau das Theater betreten. Ihre Stücke waren entweder so eingerichtet, daß Frauen mehr und weniger entbehrlich waren, oder die Weiberrollen wurden durch einen Akteur vorgestellt, welcher sich besonders darauf geübt hatte. Derselbe Fall ist noch in dem neuern Rom und dem übrigen Kirchenstaat, außer Bologna, welches unter andern Privilegien auch der Freiheit genießt, Frauenzimmer auf seinen Theatern bewundern zu dürfen.

Es ist so viel zum Tadel jenes römischen Herkommens gesagt worden, daß es wohl erlaubt sein möchte, auch etwas zu seinem

Lobe zu sagen, wenigstens — um nicht allzu paradox zu scheinen — darauf als auf einen antiquarischen Rest aufmerksam zu machen.

Von den Opern kann eigentlich hier die Rede nicht sein, indem die schöne und schmeichelhafte Stimme der Kastraten, welchen noch überdieß das Weiberkleid besser als Männertracht angemessen scheint, gar leicht mit Allem aussöhnt, was allenfalls an der verkleideten Gestalt Unschickliches erscheinen möchte. Man muß eigentlich von Trauer- und Lustspielen sprechen und auseinander setzen, in wiefern dabei einiges Vergnügen zu empfinden sei.

Ich setze voraus, was bei jedem Schauspiele vorauszusetzen ist, daß die Stücke nach den Charakteren und Fähigkeiten der Schauspieler eingerichtet seien — eine Bedingung, ohne welche kein Theater und kaum der größte, mannigfaltigste Akteur bestehen würde.

Die neuern Römer haben überhaupt eine besondere Neigung, bei Maskeraden die Kleidung beider Geschlechter zu verwechseln. Im Karneval ziehen viele junge Bursche im Putz der Frauen aus der geringsten Klasse umher und scheinen sich gar sehr darin zu gefallen. Kutscher und Bediente sind als Frauen oft sehr anständig und, wenn es junge, wohlgebildete Leute sind, zierlich und reizend gekleidet. Dagegen finden sich Frauenzimmer des mittlern Standes als Pulcinelle, die vornehmern in Offizierstracht gar schön und glücklich. Jedermann scheint sich dieses Scherzes, an dem wir uns Alle einmal in der Kindheit vergnügt haben, in fortgesetzter jugendlicher Thorheit erfreuen zu wollen. Es ist sehr auffallend, wie beide Geschlechter sich in dem Scheine dieser Umschaffung vergnügen und das Privilegium des Tiresias so viel als möglich zu usurpiren suchen.

Eben so haben die jungen Männer, die sich den Weiberrollen widmen, eine besondere Leidenschaft, sich in ihrer Kunst vollkommen zu zeigen. Sie beobachten die Mienen, die Bewegungen, das Betragen der Frauenzimmer auf das genaueste; sie suchen solche nachzuahmen und ihrer Stimme, wenn sie auch den tiefern Ton nicht verändern können, Geschmeidigkeit und Lieblichkeit zu geben; genug, sie suchen sich ihres eigenen Geschlechts, so viel als möglich ist, zu entäußern. Sie sind auf neue Moden so erpicht wie Frauen selbst; sie lassen sich von geschickten Putzmacherinnen herausstaffiren, und die erste Aktrice eines Theaters ist meist glücklich genug, ihren Zweck zu erreichen.

Was die Nebenrollen betrifft, so sind sie meist nicht zum besten besetzt; und es ist nicht zu läugnen, daß Colombine manchmal ihren blauen Bart nicht völlig verbergen kann. Allein es bleibt auf den meisten Theatern mit den Nebenrollen überhaupt so eine Sache, und aus den Hauptstädten anderer Reiche, wo

man weit mehr Sorgfalt auf das Schauspiel wendet, muß man oft bittere Klagen über die Ungeschicklichkeit der dritten und vierten Schauspieler und über die dadurch gänzlich gestörte Illusion vernehmen.

Ich besuchte die römischen Komödien nicht ohne Vorurtheil; allein ich fand mich bald, ohne daran zu denken, versöhnt; ich fühlte ein mir noch unbekanntes Vergnügen und bemerkte, daß es viel andere mit mir theilten. Ich dachte der Ursache nach und glaube sie darin gefunden zu haben, daß bei einer solchen Vorstellung der Begriff der Nachahmung, der Gedanke an Kunst immer lebhaft blieb und durch das geschickte Spiel nur eine Art von selbstbewußter Illusion hervorgebracht wurde.

Wir Deutschen erinnern uns, durch einen fähigen jungen Mann alte Rollen bis zur größten Täuschung vorgestellt gesehen zu haben, und erinnern uns auch des doppelten Vergnügens, das uns jener Schauspieler gewährte. Eben so entsteht ein doppelter Reiz daher, daß diese Personen keine Frauenzimmer sind, sondern Frauenzimmer vorstellen. Der Jüngling hat die Eigenheiten des weiblichen Geschlechts in ihrem Wesen und Betragen studirt; er kennt sie und bringt sie als Künstler wieder hervor; er spielt nicht sich selbst, sondern eine dritte und eigentlich fremde Natur. Wir lernen diese dadurch nur desto besser kennen, weil sie Jemand beobachtet, Jemand überdacht hat und uns nicht die Sache, sondern das Resultat der Sache vorgestellt wird.

Da sich nun alle Kunst hierdurch vorzüglich von der einfachen Nachahmung unterscheidet, so ist natürlich, daß wir bei einer solchen Vorstellung eine eigene Art von Vergnügen empfinden und manche Unvollkommenheit in der Ausführung des Ganzen übersehen. Es versteht sich freilich, was oben schon berührt worden, daß die Stücke zu dieser Art von Vorstellung passen müssen.

So konnte das Publikum der Locandiera des Goldoni einen allgemeinen Beifall nicht versagen. Der junge Mann, der die Gastwirthin vorstellte, drückte die verschiedenen Schattirungen, welche in dieser Rolle liegen, so gut als möglich aus. Die ruhige Kälte eines Mädchens, die ihren Geschäften nachgeht, gegen jeden höflich, freundlich und dienstfertig ist, aber weder liebt noch geliebt sein will, noch weniger den Leidenschaften ihrer vornehmen Gäste Gehör geben mag; die heimlichen, zarten Koketterieen, wodurch sie denn doch wieder ihre männlichen Gäste zu fesseln weiß; den beleidigten Stolz, da ihr einer derselben hart und unfreundlich begegnet; die mancherlei feinen Schmeicheleien, womit sie auch diesen anzukirren weiß; und zuletzt den Triumph, auch ihn überwunden zu haben!

Ich bin überzeugt und habe es selbst gesehen, daß eine ge-

schickte und verständige Aktrice in dieser Rolle viel Lob verdienen kann: aber die letzten Scenen, von einem Frauenzimmer vorgestellt, werden immer beleidigen. Der Ausdruck jener unbezwinglichen Kälte, jener süßen Empfindung der Rache, der übermüthigen Schadenfreude werden uns in der unmittelbaren Wahrheit empören; und wenn sie zuletzt dem Hausknechte die Hand giebt, um nur einen Knecht-Mann im Hause zu haben, so wird man von dem schalen Ende des Stücks wenig befriedigt sein. Auf dem römischen Theater dagegen war es nicht die liebloſe Kälte, der weibliche Uebermuth selbst, die Vorstellung erinnerte nur daran: man tröstete sich, daß es wenigstens dießmal nicht wahr sei; man klatschte dem Jüngling Beifall mit frohem Muthe zu und war ergötzt, daß er die gefährlichen Eigenschaften des geliebten Geschlechts so gut gekannt und durch eine glückliche Nachahmung ihres Betragens uns an den Schönen, für Alles, was wir Aehnliches von ihnen erduldet, gleichsam gerächt habe. Ich wiederhole also, man empfand hier das Vergnügen, nicht die Sache selbst, sondern ihre Nachahmung zu sehen, nicht durch Natur, sondern durch Kunst unterhalten zu werden, nicht eine Individualität, sondern ein Resultat anzuschauen. Dazu kam noch, daß die Gestalt des Akteurs einer Person aus der mittlern Klasse sehr angemessen war.

Und so behält uns Rom unter seinen vielen Resten auch noch eine alte Einrichtung, obgleich unvollkommener, auf; und wenn gleich nicht ein Jeder sich daran ergötzen sollte, so findet der Denkende doch Gelegenheit, sich jene Zeiten gewissermaßen zu vergegenwärtigen, und ist geneigter, den Zeugnissen der alten Schriftsteller zu glauben, welche uns an mehrern Stellen versichern, es sei männlichen Schauspielern oft im höchsten Grade gelungen, in weiblicher Tracht eine geschmackvolle Nation zu entzücken.

Aeltere Gemälde.

Neuere Restaurationen in Venedig, betrachtet 1790.

Die ältesten Monumente der neuern Kunst sind hier in Venedig die Mosaiken und die griechischen Bilder; von den ältesten Mosaiken hab' ich noch nichts gesehen, was mir einige Aufmerksamkeit abgewonnen hätte.

Die altgriechischen Gemälde sind in verschiedenen Kirchen zerstreut, die besten befinden sich in der Kirche der Griechen. Der Zeit nach müssen sie alle mit Wasserfarbe gemalt sein, und nur nachher mit Oel oder einem Firniß überzogen. Man bemerkt an diesen Bildern noch immer einen gewissen geerbten Kunstbegriff

und ein Traktament des Pinsels. Auch hatte man sich gewisse Ideale gemacht; woher sie solche genommen, wird sich vielleicht auffinden lassen.

Das Gesicht der Mutter Gottes, näher angesehen, scheint der kaiserlichen Familie nachgebildet zu sein. Ein uraltes Bild des Kaisers Konstantin und seiner Mutter brachte mich auf diesen Gedanken: auffallend war die Größe der Augen, die Schmäle der Nasenwurzel; daher die lange schmale Nase, unten ganz fein endigend, und ein eben so kleiner, feiner Mund.

Der Hauptbegriff griechischer Malerei ruht auf der Verehrung des Bildes, auf der Heiligkeit der Tafel. Sorgfältig ist jederzeit dabei geschrieben, was eine Figur vorstelle. Selbst die Mutter Gottes und das Christkindchen, die man doch nicht verkennen kann, haben noch immer ihre Beischriften.

Man findet halbe Bilder in Lebensgröße oder nahe daran, ganze Bilder immer unter Lebensgröße, Geschichten ganz klein, als Beiwerk und Nebensache, unter den Bildern.

Mir scheint, daß die Griechen mehr als die Katholiken das Bild als Bild verehren.

Hier bliebe nun eine große Lücke auszufüllen: denn bis zum Donato Veneziano ist ein ungeheurer Sprung, doch haben alle Künstler bis zu Johann Bellin herauf den Begriff von der Heiligkeit der Tafel aufrecht erhalten.

Wie man anfieng größere Altarbilder zu brauchen, so setzte man sie aus mehrern Heiligenbildern zusammen, die man, in vergoldeten Rahmenstäben, neben und in einander fügte; deßwegen auch oft Schnitzer und Vergolder zugleich mit dem Maler genannt ist.

Ferner bediente man sich eines sehr einfachen Kunstgriffs, die Tafel auszufüllen: man rückte die heiligen Figuren um einige Stufen in die Höhe, unten auf die Stufen setzte man musicirende Kinder in Engelsgestalt, den Raum oben darüber suchte man mit nachgeahmter Architektur zu verzieren.

Jener Begriff erhielt sich so lange als möglich; denn er war zur Religion geworden.

Unter den vielen Bildern des Johann Bellin und seiner Vorgänger ist keines historisch, und selbst die Geschichten sind wieder zu der alten Vorstellung zurückgeführt; da ist allenfalls ein Heiliger, der predigt, und so viele Gläubige, die zuhören.

Die ältern historischen Bilder waren mit ganz kleinen Figuren. So ist z. B. in St. Roch der Sarg, worin des Heiligen Gebeine verwahrt sind, von den Vivarinis auf diese Weise gemalt. Selbst die nachherige ungeheure Ausdehnung der Kunst hat ihren Beginn von so kleinen Bildern genommen, wie es die Tintorettischen Anfänge in der Schule der Schneider bezeugen; ja selbst Tizian konnte nur langsam jenes religiose Herkommen abschütteln.

Man weiß, daß derjenige, der das große Altarblatt in den Fraris bestellte, sehr ungehalten war, so große Figuren darauf zu erblicken.

Das schöne Bild auf dem Altar der Familie Passero ist noch immer die Vorstellung von Heiligen und Anbetenden.

Ueberhaupt hat sich Tizian an der alten Weise ganz nahe gehalten und sie nur mit größerer Wärme und Kunst behandelt.

Nun aber fragt sich, wann ist die Gewohnheit aufgekommen, daß diejenigen, welche das Bild bezahlten und widmeten, sich auch zugleich darauf mit malen ließen?

Jeder Mensch mag gern das Andenken seines Daseins stiften; man kann es daher für eine Anlockung der Kirche und der Künstler halten, andächtigen Menschen hierdurch auch eine Art von Heiligkeit zu verleihen. Auch läßt sich es wohl als eine bildliche Unterschrift annehmen. So knieen ganz in der Ecke eines großen, halberhoben geschnitzten Marienbildes die Besteller als demüthige Zwerglein. Nach und nach wurden sie familienweise zu Hauptfiguren, und endlich erscheinen sogar ganze Gilden als historisch mitfigurirend.

Die reichen Schulen gaben nun ihre breiten Wände her, die Kirchen alle Flächen, und die Bilder, die sonst nur in Schränkchen über den Altären standen, dehnten sich aus über alle architektonisch-leeren Räume.

Tizian hat noch ein wunderthätiges Bild gemalt, Tintorett schwerlich, obgleich geringere Maler zu solchem Glück gelangten.

Das Abendmahl des Herrn erbaute schon längst die Refektorien. Paul Veronese faßte den glücklichen Gedanken, andere fromme weitläufige Gastgebote auf den weiten breiten Wänden der Refektorien darzustellen.

Indessen aber die Kunst wächst und mit ihr die Forderungen, so sieht man die Beschränktheit der religiosen Gegenstände. In den besten Gemälden der größten Meister ist sie am traurigsten fühlbar: was eigentlich wirkt und gewirkt wird, ist nicht zu sehen; nur mit Nebensachen haben sich die Künstler beschäftigt, und diese bemächtigen sich des Auges.

Und nun fangen erst die Henkersknechte recht an, die Hauptpersonen zu spielen; hier läßt sich doch etwas nervig Nacktes anbringen, doch ist ihr Beginnen immer Abscheu erregend, und wenn reizende Zuschauerinnen mit frischen Kindern nicht noch gewissermaßen das Gegengewicht hielten, so würde man übel erbaut von Kunst und Religion hinweggehen.

Wie Tintorett und Paul Veronese die schönen Zuschauerinnen zu Hülfe gerufen, um die abscheulichen Gegenstände, mit denen sie sich beschäftigen mußten, nur einigermaßen schmackhaft zu machen, ist bemerkenswerth. So waren mir ein paar allerliebste weibliche Figuren in dem Gefängnisse unerklärlich, in welchem ein Engel dem heiligen Rochus bei Nacht erscheint. Sollte man Mädchen eines übeln Lebens und Heilige mit andern Verbrechern zusammen in einen Kerker gesperrt haben? Auf alle Fälle bleiben diese Figuren, wie jetzt das Bild noch zu sehen ist, bei der bessern Erhaltung, wahrscheinlich von mehr fleißigem Farbenauftrag bewirkt, vorzüglich die Gegenstände unserer Aufmerksamkeit.

Jemand behauptete, es seien verlassene Pestkranke; sie sehen aber gar nicht darnach aus.

Tintorett und Paul Veronese haben manchmal bei Altarblättern sich der alten Manier wieder nähern und bestellte Heilige auf ein Bild zusammenmalen müssen, wahrscheinlich die Namenspathen des Bestellers; es geschieht aber immer mit dem größten Künstlersinn.

Die ältesten Bilder, welche mit Wasserfarbe gemalt sind, haben sich zum Theil hier gut erhalten, weil sie nicht, wie die Oelbilder, dunkler werden; auch scheinen sie die Feuchtigkeit, wenn sie nur nicht gar zu arg ist, ziemlich zu ertragen.

Ueber die Behandlungsweise der Farben würde ein technisch gewandter Maler aufklärende Betrachtungen anstellen.

Die ersten Oelbilder haben sich gleichfalls sehr gut erhalten, obschon nicht ganz so hell wie die Temperabilder. Als Ursache giebt man an, daß die frühern Künstler in Wahl und Zubereitung der Farben sehr sorgfältig gewesen, daß sie solche erst mit Wasser klar gerieben, sie dann geschlemmt und so aus Einem Körper mehrere Tinten gezogen; daß sie gleichmäßig mit Reinigung der Oele verfahren und hierin weder Mühe noch Fleiß gespart. Ferner bemerkt man, daß sie ihre Tafeln sehr sorgfältig grundirten, und zwar mit einem Kreidegrund wie bei der Tempera; dieser zog unter dem Malen das überflüssige Oel an sich, und die Farbe blieb desto reiner auf der Oberfläche stehen.

Diese Sorgfalt verminderte sich nach und nach, ja sie verlor sich endlich ganz, als man größere Gemälde zu unternehmen anfieng. Man mußte die Leinwand zu Hülfe nehmen, welche man nur schwach mit Kreide, manchmal auch nur leicht mit Leim grundirte.

Paul Veronese und Tizian arbeiteten meistens mit Svelaturen; der erste Auftrag ihrer Farben war licht, welchen sie immer mit dunkeln, durchsichtigen Tinten zudeckten, deßwegen ihre Bilder durch die Zeit eher heller als dunkler geworden sind; obgleich die Tizianischen durch das viele beim Uebermalen gebrauchte Oel gleichfalls gelitten haben.

Als Ursache, warum Tintoretts Gemälde meistens so dunkel geworden sind, wird angegeben, daß er ohne Grund, auch auf rothen Grund, meist alla prima und ohne Svelatur gemalt. Weil er nun auf diese Weise stark auftragen und der Farbe in ihrer ganzen Dicke schon denjenigen Ton geben mußte, den sie auf der Oberfläche behalten sollte, so liegen nicht, wie bei Paul Veronese, hellere Tinten zum Grund; und wenn sich das stark gebrauchte Oel mit der Farbe zusammen veränderte, so sind auf einmal ganze Massen dunkel geworden.

Am meisten schadet das Ueberhandnehmen des rothen Grundes über schwächern Auftrag, so daß manchmal nur die höchsten, stark aufgetragenen Lichter noch sichtbar geblieben.

An der Qualität der Farbstoffe und der Oele mag auch gar vieles gelegen haben.

Wie schnell übrigens Tintorett gemalt, kann man aus der Menge und Größe seiner Arbeiten schließen, und wie frech er dabei zu Werke gegangen, sieht man an dem Einen Beispiel, daß er in großen Gemälden, die er an Ort und Stelle schon aufgezogen und befestigt gemalt, die Köpfe ausgelassen, sie zu Hause einzeln gefertigt, ausgeschnitten und dann auf das Bild geklebt, wie man beim Ausbessern und Restauriren gefunden; besonders scheint es bei Porträten geschehen zu sein, welche er zu Hause bequem nach der Natur malen konnte.

Ein ähnliches Benehmen entdeckte man in einem Gemälde von Paul Veronese. Drei Porträte von Edelleuten waren auf einem frommen Bilde mit angebracht; beim Restauriren fanden sich diese Gesichter ganz leise aufgeklebt, unten drunter drei andere schöne Köpfe, woraus man sah, daß der Maler zuerst drei Heilige vorgestellt, nachher aber, vielleicht durch obrigkeitliche einflußreiche Personen veranlaßt, ihre Bildnisse in diesem öffentlichen Werke verewigt habe.

Viele Bilder sind auch dadurch verdorben worden, daß man sie auf der Rückseite mit Oel bestrichen, weil man fälschlich geglaubt, den Farben dadurch neuen Saft zu geben. Wenn nun solche Bilder gleich wieder an der Wand oder an einer Decke angebracht worden, so ist das Oel durchgedrungen und hat das Bild auf mehr als Eine Weise verwüstet.

Bei der großen Menge von Gemälden, welche in Venedig auf vielerlei Weise beschädigt worden, ist es zu denken, daß sich mehrere Maler, wiewohl mit ungleicher Geschicklichkeit und Geschick, auf die Ausbesserung und Wiederherstellung derselben legten. Die Republik, welche in dem herzoglichen Palast allein einen großen Schatz von Gemälden verwahrt, die jedoch zum Theil von der Zeit sehr verletzt sind, hat eine Art von Akademie der Gemälderestauration angelegt, eine Anzahl Künstler versammelt, ihnen einen Direktor gegeben und in dem Kloster San Giovanni e Paolo einen großen Saal nebst anstoßenden geräumigen Zimmern angewiesen, wohin die beschädigten Bilder gebracht und wieder hergestellt werden.

Dieses Institut hat den Nutzen, daß alle Erfahrungen, welche man in dieser Kunst gemacht hat, gesammelt und durch eine Gesellschaft aufbewahrt werden.

Die Mittel und die Art, jedes besondere Bild herzustellen, sind sehr verschieden, nach den verschiedenen Meistern und nach dem Zustande der Gemälde selbst. Die Mitglieder dieser Akademie

schickte und verständige Aktrice in dieser Rolle viel Lob verdienen kann: aber die letzten Scenen, von einem Frauenzimmer vorgestellt, werden immer beleidigen. Der Ausdruck jener unbezwinglichen Kälte, jener süßen Empfindung der Rache, der übermüthigen Schadenfreude werden uns in der unmittelbaren Wahrheit empören; und wenn sie zuletzt dem Hausknechte die Hand giebt, um nur einen Knecht-Mann im Hause zu haben, so wird man von dem schalen Ende des Stücks wenig befriedigt sein. Auf dem römischen Theater dagegen war es nicht die liebloſe Kälte, der weibliche Uebermuth selbst, die Vorstellung erinnerte nur daran: man tröstete sich, daß es wenigstens dießmal nicht wahr sei; man klatschte dem Jüngling Beifall mit frohem Muthe zu und war ergötzt, daß er die gefährlichen Eigenschaften des geliebten Geschlechts so gut gekannt und durch eine glückliche Nachahmung ihres Betragens uns an den Schönen, für Alles, was wir Aehnliches von ihnen erduldet, gleichsam gerächt habe. Ich wiederhole also, man empfand hier das Vergnügen, nicht die Sache selbst, sondern ihre Nachahmung zu sehen, nicht durch Natur, sondern durch Kunst unterhalten zu werden, nicht eine Individualität, sondern ein Resultat anzuschauen. Dazu kam noch, daß die Gestalt des Akteurs einer Person aus der mittlern Klasse sehr angemessen war.

Und so behält uns Rom unter seinen vielen Resten auch noch eine alte Einrichtung, obgleich unvollkommener, auf; und wenn gleich nicht ein Jeder sich daran ergötzen sollte, so findet der Denkende doch Gelegenheit, sich jene Zeiten gewissermaßen zu vergegenwärtigen, und ist geneigter, den Zeugnissen der alten Schriftsteller zu glauben, welche uns an mehrern Stellen versichern, es sei männlichen Schauspielern oft im höchsten Grade gelungen, in weiblicher Tracht eine geschmackvolle Nation zu entzücken.

Aeltere Gemälde.

Neuere Restaurationen in Venedig, betrachtet 1790.

Die ältesten Monumente der neuern Kunst sind hier in Venedig die Mosaiken und die griechischen Bilder; von den ältesten Mosaiken hab' ich noch nichts gesehen, was mir einige Aufmerksamkeit abgewonnen hätte.

Die altgriechischen Gemälde sind in verschiedenen Kirchen zerstreut, die besten befinden sich in der Kirche der Griechen. Der Zeit nach müssen sie alle mit Wasserfarbe gemalt sein, und nur nachher mit Oel oder einem Firniß überzogen. Man bemerkt an diesen Bildern noch immer einen gewissen geerbten Kunstbegriff

und ein Traktament des Pinsels. Auch hatte man sich gewisse Ideale gemacht; woher sie solche genommen, wird sich vielleicht auffinden lassen.

Das Gesicht der Mutter Gottes, näher angesehen, scheint der kaiserlichen Familie nachgebildet zu sein. Ein uraltes Bild des Kaisers Konstantin und seiner Mutter brachte mich auf diesen Gedanken: auffallend war die Größe der Augen, die Schmäle der Nasenwurzel; daher die lange schmale Nase, unten ganz fein endigend, und ein eben so kleiner, feiner Mund.

Der Hauptbegriff griechischer Malerei ruht auf der Verehrung des Bildes, auf der Heiligkeit der Tafel. Sorgfältig ist jederzeit dabei geschrieben, was eine Figur vorstelle. Selbst die Mutter Gottes und das Christkindchen, die man doch nicht verkennen kann, haben noch immer ihre Beischriften.

Man findet halbe Bilder in Lebensgröße oder nahe daran, ganze Bilder immer unter Lebensgröße, Geschichten ganz klein, als Beiwerk und Nebensache, unter den Bildern.

Mir scheint, daß die Griechen mehr als die Katholiken das Bild als Bild verehren.

Hier bliebe nun eine große Lücke auszufüllen: denn bis zum Donato Veneziano ist ein ungeheurer Sprung, doch haben alle Künstler bis zu Johann Bellin herauf den Begriff von der Heiligkeit der Tafel aufrecht erhalten.

Wie man anfieng größere Altarbilder zu brauchen, so setzte man sie aus mehrern Heiligenbildern zusammen, die man, in vergoldeten Rahmenstäben, neben und in einander fügte; deßwegen auch oft Schnitzer und Vergolder zugleich mit dem Maler genannt ist.

Ferner bediente man sich eines sehr einfachen Kunstgriffs, die Tafel auszufüllen: man rückte die heiligen Figuren um einige Stufen in die Höhe, unten auf die Stufen setzte man musicirende Kinder in Engelsgestalt, den Raum oben darüber suchte man mit nachgeahmter Architektur zu verzieren.

Jener Begriff erhielt sich so lange als möglich; denn er war zur Religion geworden.

Unter den vielen Bildern des Johann Bellin und seiner Vorgänger ist keines historisch, und selbst die Geschichten sind wieder zu der alten Vorstellung zurückgeführt; da ist allenfalls ein Heiliger, der predigt, und so viele Gläubige, die zuhören.

Die ältern historischen Bilder waren mit ganz kleinen Figuren. So ist z. B. in St. Roch der Sarg, worin des Heiligen Gebeine verwahrt sind, von den Vivarinis auf diese Weise gemalt. Selbst die nachherige ungeheure Ausdehnung der Kunst hat ihren Beginn von so kleinen Bildern genommen, wie es die Tintorettischen Anfänge in der Schule der Schneider bezeugen; ja selbst Tizian konnte nur langsam jenes religiose Herkommen abschütteln.

Man weiß, daß derjenige, der das große Altarblatt in den Fraris bestellte, sehr ungehalten war, so große Figuren darauf zu erblicken.

Das schöne Bild auf dem Altar der Familie Passero ist noch immer die Vorstellung von Heiligen und Anbetenden.

Ueberhaupt hat sich Tizian an der alten Weise ganz nahe gehalten und sie nur mit größerer Wärme und Kunst behandelt.

Nun aber fragt sich, wann ist die Gewohnheit aufgekommen, daß diejenigen, welche das Bild bezahlten und widmeten, sich auch zugleich darauf mit malen ließen?

Jeder Mensch mag gern das Andenken seines Daseins stiften; man kann es daher für eine Anlockung der Kirche und der Künstler halten, andächtigen Menschen hierdurch auch eine Art von Heiligkeit zu verleihen. Auch läßt sich es wohl als eine bildliche Unterschrift annehmen. So knieen ganz in der Ecke eines großen, halberhoben geschnitzten Marienbildes die Besteller als demüthige Zwerglein. Nach und nach wurden sie familienweise zu Hauptfiguren, und endlich erscheinen sogar ganze Gilden als historisch mitfigurirend.

Die reichen Schulen gaben nun ihre breiten Wände her, die Kirchen alle Flächen, und die Bilder, die sonst nur in Schränkchen über den Altären standen, dehnten sich aus über alle architektonisch-leeren Räume.

Tizian hat noch ein wunderthätiges Bild gemalt, Tintorett schwerlich, obgleich geringere Maler zu solchem Glück gelangten.

Das Abendmahl des Herrn erbaute schon längst die Refektorien. Paul Veronese faßte den glücklichen Gedanken, andere fromme weitläufige Gastgebote auf den weiten breiten Wänden der Refektorien darzustellen.

Indessen aber die Kunst wächst und mit ihr die Forderungen, so sieht man die Beschränktheit der religiosen Gegenstände. In den besten Gemälden der größten Meister ist sie am traurigsten fühlbar: was eigentlich wirkt und gewirkt wird, ist nicht zu sehen; nur mit Nebensachen haben sich die Künstler beschäftigt, und diese bemächtigen sich des Auges.

Und nun fangen erst die Henkersknechte recht an, die Hauptpersonen zu spielen; hier läßt sich doch etwas nervig Nacktes anbringen, doch ist ihr Beginnen immer Abscheu erregend, und wenn reizende Zuschauerinnen mit frischen Kindern nicht noch gewissermaßen das Gegengewicht hielten, so würde man übel erbaut von Kunst und Religion hinweggehen.

Wie Tintorett und Paul Veronese die schönen Zuschauerinnen zu Hülfe gerufen, um die abscheulichen Gegenstände, mit denen sie sich beschäftigen mußten, nur einigermaßen schmackhaft zu machen, ist bemerkenswerth. So waren mir ein paar allerliebste weibliche Figuren in dem Gefängnisse unerklärlich, in welchem ein Engel dem heiligen Rochus bei Nacht erscheint. Sollte man Mädchen eines übeln Lebens und Heilige mit andern Verbrechern zusammen in einen Kerker gesperrt haben? Auf alle Fälle bleiben diese Figuren, wie jetzt das Bild noch zu sehen ist, bei der bessern Erhaltung, wahrscheinlich von mehr fleißigem Farbenauftrag bewirkt, vorzüglich die Gegenstände unserer Aufmerksamkeit.

Jemand behauptete, es seien verlassene Pestkranke; sie sehen aber gar nicht darnach aus.

Tintorett und Paul Veronese haben manchmal bei Altarblättern sich der alten Manier wieder nähern und bestellte Heilige auf ein Bild zusammenmalen müssen, wahrscheinlich die Namenspathen des Bestellers; es geschieht aber immer mit dem größten Künstlersinn.

Die ältesten Bilder, welche mit Wasserfarbe gemalt sind, haben sich zum Theil hier gut erhalten, weil sie nicht, wie die Oelbilder, dunkler werden; auch scheinen sie die Feuchtigkeit, wenn sie nur nicht gar zu arg ist, ziemlich zu ertragen.

Unter den vielen Bildern des Johann Bellin und seiner Vorgänger ist keines historisch, und selbst die Geschichten sind wieder zu der alten Vorstellung zurückgeführt; da ist allenfalls ein Heiliger, der predigt, und so viele Gläubige, die zuhören.

Die ältern historischen Bilder waren mit ganz kleinen Figuren. So ist z. B. in St. Roch der Sarg, worin des Heiligen Gebeine verwahrt sind, von den Vivarinis auf diese Weise gemalt. Selbst die nachherige ungeheure Ausdehnung der Kunst hat ihren Beginn von so kleinen Bildern genommen, wie es die Tintorettischen Anfänge in der Schule der Schneider bezeugen; ja selbst Tizian konnte nur langsam jenes religiose Herkommen abschütteln.

Man weiß, daß derjenige, der das große Altarblatt in den Fraris bestellte, sehr ungehalten war, so große Figuren darauf zu erblicken.

Das schöne Bild auf dem Altar der Familie Passero ist noch immer die Vorstellung von Heiligen und Anbetenden.

Ueberhaupt hat sich Tizian an der alten Weise ganz nahe gehalten und sie nur mit größerer Wärme und Kunst behandelt.

Nun aber fragt sich, wann ist die Gewohnheit aufgekommen, daß diejenigen, welche das Bild bezahlten und widmeten, sich auch zugleich darauf mit malen ließen?

Jeder Mensch mag gern das Andenken seines Daseins stiften; man kann es daher für eine Anlockung der Kirche und der Künstler halten, andächtigen Menschen hierdurch auch eine Art von Heiligkeit zu verleihen. Auch läßt sich es wohl als eine bildliche Unterschrift annehmen. So knieen ganz in der Ecke eines großen, halberhoben geschnitzten Marienbildes die Besteller als demüthige Zwerglein. Nach und nach wurden sie familienweise zu Hauptfiguren, und endlich erscheinen sogar ganze Gilden als historisch mitfigurirend.

Die reichen Schulen gaben nun ihre breiten Wände her, die Kirchen alle Flächen, und die Bilder, die sonst nur in Schränkchen über den Altären standen, dehnten sich aus über alle architektonisch-leeren Räume.

Tizian hat noch ein wunderthätiges Bild gemalt, Tintorett schwerlich, obgleich geringere Maler zu solchem Glück gelangten.

Das Abendmahl des Herrn erbaute schon längst die Refektorien. Paul Veronese faßte den glücklichen Gedanken, andere fromme weitläufige Gastgebote auf den weiten breiten Wänden der Refektorien darzustellen.

Indessen aber die Kunst wächst und mit ihr die Forderungen, so sieht man die Beschränktheit der religiosen Gegenstände. In den besten Gemälden der größten Meister ist sie am traurigsten fühlbar: was eigentlich wirkt und gewirkt wird, ist nicht zu sehen; nur mit Nebensachen haben sich die Künstler beschäftigt, und diese bemächtigen sich des Auges.

Und nun fangen erst die Henkersknechte recht an, die Hauptpersonen zu spielen; hier läßt sich doch etwas nervig Nacktes anbringen, doch ist ihr Beginnen immer Abscheu erregend, und wenn reizende Zuschauerinnen mit frischen Kindern nicht noch gewissermaßen das Gegengewicht hielten, so würde man übel erbaut von Kunst und Religion hinweggehen.

Wie Tintorett und Paul Veronese die schönen Zuschauerinnen zu Hülfe gerufen, um die abscheulichen Gegenstände, mit denen sie sich beschäftigen mußten, nur einigermaßen schmackhaft zu machen, ist bemerkenswerth. So waren mir ein paar allerliebste weibliche Figuren in dem Gefängnisse unerklärlich, in welchem ein Engel dem heiligen Rochus bei Nacht erscheint. Sollte man Mädchen eines übeln Lebens und Heilige mit andern Verbrechern zusammen in einen Kerker gesperrt haben? Auf alle Fälle bleiben diese Figuren, wie jetzt das Bild noch zu sehen ist, bei der bessern Erhaltung, wahrscheinlich von mehr fleißigem Farbenauftrag bewirkt, vorzüglich die Gegenstände unserer Aufmerksamkeit.

Jemand behauptete, es seien verlassene Pestkranke; sie sehen aber gar nicht darnach aus.

Tintorett und Paul Veronese haben manchmal bei Altarblättern sich der alten Manier wieder nähern und bestellte Heilige auf ein Bild zusammenmalen müssen, wahrscheinlich die Namenspathen des Bestellers; es geschieht aber immer mit dem größten Künstlersinn.

Die ältesten Bilder, welche mit Wasserfarbe gemalt sind, haben sich zum Theil hier gut erhalten, weil sie nicht, wie die Oelbilder, dunkler werden; auch scheinen sie die Feuchtigkeit, wenn sie nur nicht gar zu arg ist, ziemlich zu ertragen.

Ueber die Behandlungsweise der Farben würde ein technisch gewandter Maler aufklärende Betrachtungen anstellen.

Die ersten Oelbilder haben sich gleichfalls sehr gut erhalten, obschon nicht ganz so hell wie die Temperabilder. Als Ursache giebt man an, daß die frühern Künstler in Wahl und Zubereitung der Farben sehr sorgfältig gewesen, daß sie solche erst mit Wasser klar gerieben, sie dann geschlemmt und so aus Einem Körper mehrere Tinten gezogen; daß sie gleichmäßig mit Reinigung der Oele verfahren und hierin weder Mühe noch Fleiß gespart. Ferner bemerkt man, daß sie ihre Tafeln sehr sorgfältig grundirten, und zwar mit einem Kreidegrund wie bei der Tempera; dieser zog unter dem Malen das überflüssige Oel an sich, und die Farbe blieb desto reiner auf der Oberfläche stehen.

Diese Sorgfalt verminderte sich nach und nach, ja sie verlor sich endlich ganz, als man größere Gemälde zu unternehmen anfieng. Man mußte die Leinwand zu Hülfe nehmen, welche man nur schwach mit Kreide, manchmal auch nur leicht mit Leim grundirte.

Paul Veroneſe und Tizian arbeiteten meistens mit Svelaturen; der erste Auftrag ihrer Farben war licht, welchen sie immer mit dunkeln, durchsichtigen Tinten zudeckten, deßwegen ihre Bilder durch die Zeit eher heller als dunkler geworden sind; obgleich die Tizianischen durch das viele beim Uebermalen gebrauchte Oel gleichfalls gelitten haben.

Als Ursache, warum Tintoretts Gemälde meistens so dunkel geworden sind, wird angegeben, daß er ohne Grund, auch auf rothen Grund, meist alla prima und ohne Svelatur gemalt. Weil er nun auf diese Weise stark auftragen und der Farbe in ihrer ganzen Dicke schon denjenigen Ton geben mußte, den sie auf der Oberfläche behalten sollte, so liegen nicht, wie bei Paul Veroneſe, hellere Tinten zum Grund; und wenn sich das stark gebrauchte Oel mit der Farbe zusammen veränderte, so sind auf einmal ganze Massen dunkel geworden.

Am meisten schadet das Ueberhandnehmen des rothen Grundes über schwächern Auftrag, so daß manchmal nur die höchsten, stark aufgetragenen Lichter noch sichtbar geblieben.

An der Qualität der Farbstoffe und der Oele mag auch gar vieles gelegen haben.

Wie schnell übrigens Tintorett gemalt, kann man aus der Menge und Größe seiner Arbeiten schließen, und wie frech er dabei zu Werke gegangen, sieht man an dem Einen Beispiel, daß er in großen Gemälden, die er an Ort und Stelle schon aufgezogen und befestigt gemalt, die Köpfe ausgelassen, sie zu Hause einzeln gefertigt, ausgeschnitten und dann auf das Bild geklebt, wie man beim Ausbessern und Restauriren gefunden; besonders scheint es bei Porträten geschehen zu sein, welche er zu Hause bequem nach der Natur malen konnte.

Ein ähnliches Benehmen entdeckte man in einem Gemälde von Paul Veronese. Drei Porträte von Edelleuten waren auf einem frommen Bilde mit angebracht; beim Restauriren fanden sich diese Gesichter ganz leise aufgeklebt, unten drunter drei andere schöne Köpfe, woraus man sah, daß der Maler zuerst drei Heilige vorgestellt, nachher aber, vielleicht durch obrigkeitliche einflußreiche Personen veranlaßt, ihre Bildnisse in diesem öffentlichen Werke verewigt habe.

Viele Bilder sind auch dadurch verdorben worden, daß man sie auf der Rückseite mit Oel bestrichen, weil man fälschlich geglaubt, den Farben dadurch neuen Saft zu geben. Wenn nun solche Bilder gleich wieder an der Wand oder an einer Decke angebracht worden, so ist das Oel durchgedrungen und hat das Bild auf mehr als Eine Weise verwüstet.

Bei der großen Menge von Gemälden, welche in Venedig auf vielerlei Weise beschädigt worden, ist es zu denken, daß sich mehrere Maler, wiewohl mit ungleicher Geschicklichkeit und Geschick, auf die Ausbesserung und Wiederherstellung derselben legten. Die Republik, welche in dem herzoglichen Palast allein einen großen Schatz von Gemälden verwahrt, die jedoch zum Theil von der Zeit sehr verletzt sind, hat eine Art von Akademie der Gemälderestauration angelegt, eine Anzahl Künstler versammelt, ihnen einen Direktor gegeben und in dem Kloster San Giovanni e Paolo einen großen Saal nebst anstoßenden geräumigen Zimmern angewiesen, wohin die beschädigten Bilder gebracht und wieder hergestellt werden.

Dieses Institut hat den Nutzen, daß alle Erfahrungen, welche man in dieser Kunst gemacht hat, gesammelt und durch eine Gesellschaft aufbewahrt werden.

Die Mittel und die Art, jedes besondere Bild herzustellen, sind sehr verschieden, nach den verschiedenen Meistern und nach dem Zustande der Gemälde selbst. Die Mitglieder dieser Akademie

haben durch vieljährige Erfahrung die mannigfaltigen Arten der Meister sich aufs genaueste bekannt gemacht, über Leinwand, Grundirung, ersten Farbenauftrag, Svelaturen, Ausmalen, Akkordiren sich genau unterrichtet. Es wird der Zustand jedes Bildes vorher erst untersucht, beurtheilt und sodann überlegt, was aus demselben zu machen möglich sei.

Ich gerieth zufällig in ihre Bekanntschaft; denn als ich in genannter Kirche das köstliche Bild Tizians, die Ermordung des Petrus Martyr, mit großer Aufmerksamkeit betrachtet hatte, fragte mich ein Mönch, ob ich nicht auch die Herren da oben besuchen wollte, deren Geschäft er mir erklärte. Ich ward freundlich aufgenommen, und als sie meine besondere Aufmerksamkeit auf ihre Arbeiten gewahr wurden, die ich mit deutscher Natürlichkeit ausdrückte, gewannen sie mich lieb, wie ich wohl sagen darf; da ich denn öfters wiederkehrte, immer unterwegs dem einzigen Tizian meine Verehrung beweisend.

Hätte ich jedesmal zu Hause aufgeschrieben, was ich gesehen und vernommen, so käm' es uns noch zu gute; nun aber will ich aus der Erinnerung nur ein ganz eigenes Verfahren in einem der besondersten Fälle bemerken.

Tizian und seine Nachfahren malten wohl auch mitunter auf gemodelten Damast, leinen und ungebleicht, wie er vom Weber kommt, ohne Farbgrund; dadurch erhielt das Ganze ein gewisses Zwielicht, das dem Damast eigen ist, und die einzelnen Theile gewannen ein unbeschreibliches Leben, da die Farbe dem Beschauer nie dieselbe blieb, sondern in einer gewissen Bewegung von Hell und Dunkel abwechselte und dadurch alles Stoffartige verlor. Ich erinnere mich noch deutlich eines Christus von Tizian, dessen Füße ganz nah vor den Augen standen, an denen man durch die Fleischfarbe ein ziemlich derbes Quadratmuster des Damastes erkennen konnte. Trat man hinweg, so schien eine lebendige Epiderm mit allerlei beweglichen Einschnitten ins Auge zu spielen.

Ist nun an einem solchen Bilde durch die Feuchtigkeit ein Loch eingefressen, so lassen sie nach dem Muster des Grundes einen Metallstempel schneiden, überziehen eine feine Leinwand mit Kreide und drucken das Muster darauf ab: ein solches Läppchen wird alsdann auf der neuen Leinwand, auf welche das Bild gezogen werden soll, befestigt und tritt, wie das alte Bild aufgeklebt wird, in die Lücke, wird übermalt und gewinnt schon durch die Unterlage des Grundes eine Uebereinstimmung mit dem Ganzen.

So fand ich die Männer um ein ungeheures Bild von Paul Veronese, in welches mehr als zwanzig solcher Löcher gefallen

waren, beschäftigt; schon sah ich die sämmtlichen gestempelten Läppchen fertig und, durch Zwirnsfäden zusammen und aus einander gehalten, wie in einem Spinnengewebe, auf der gleichfalls ausgespannten neuen Leinwand aufgelegt. Nun war man für Berichtigung der Oertlichkeit besorgt, indem diese kleinen Fetzchen aufgeklebt wurden, die, wenn das große Bild aufgezogen würde, in alle Lücken genau passen sollten. Es gehörte wirklich die Lokalität eines Klosters, eine Art mönchischen Zustandes, gesicherte Existenz und die Langmuth einer Aristokratie dazu, um dergleichen zu unternehmen und auszuführen. Uebrigens begreift man denn freilich, daß bei solchen Restaurationen das Bild zuletzt nur seinen Schein behielt und nur so viel zu erreichen war, daß die Lücke in einem großen Saale wohl dem Kenner, aber nicht dem Volke sichtbar blieb.

Kampagne in Frankreich.

1792.

Den 23. bis 27. Auguſt 1792.

Gleich nach meiner Ankunft in Mainz beſuchte ich Herrn von Stein den ältern, königlich preußiſchen Kammerherrn und Oberforſtmeiſter, der eine Art Reſidentenſtelle daſelbſt verſah und ſich im Haß gegen alles Revolutionäre gewaltſam auszeichnete. Er ſchilderte mir mit flüchtigen Zügen die bisherigen Fortſchritte der verbündeten Heere und verſah mich mit einem Auszug des topographiſchen Atlas von Deutſchland, welchen Jäger zu Frankfurt unter dem Titel Kriegstheater veranſtaltet.

Mittags bei ihm zur Tafel, fand ich mehrere franzöſiſche Frauenzimmer, die ich mit Aufmerkſamkeit zu betrachten Urſache hatte; die eine — man ſagte, es ſei die Geliebte des Herzogs von Orleans — eine ſtattliche Frau, ſtolzen Betragens und ſchon von gewiſſen Jahren, mit rabenſchwarzen Augen, Augenbraunen und Haar; übrigens im Geſpräch mit Schicklichkeit freundlich. Eine Tochter, die Mutter jugendlich darſtellend, ſprach kein Wort. Deſto munterer und reizender zeigte ſich die Fürſtin Monaco, entſchiedene Freundin des Prinzen von Condé, die Zierde von Chantilly in guten Tagen. Anmuthiger war nichts zu ſehen, als dieſe ſchlanke Blondine: jung, heiter, poſſenhaft; kein Mann, auf den ſie's anlegte, hätte ſich verwahren können. Ich beobachtete ſie mit freiem Gemüth und wunderte mich, Philinen, die ich hier nicht zu finden glaubte, ſo friſch und munter ihr Weſen treibend mir abermals begegnen zu ſehen. Sie ſchien weder ſo geſpannt noch aufgeregt, als die übrige Geſellſchaft, die denn freilich in Hoffnung, Sorgen und Beängſtigung lebte. In dieſen Tagen waren die Alliirten in Frankreich eingebrochen. Ob ſich Longwy ſogleich ergeben, ob es widerſtehen werde, ob auch republikaniſch-franzöſiſche Truppen ſich zu den Alliirten geſellen und Jedermann, wie es verſprochen worden, ſich für die gute Sache erklären und die Fortſchritte erleich-

tern werde, das Alles schwebte gerade in diesem Augenblicke in Zweifel. Kuriere wurden erwartet; die letzten hatten nur das langsame Vorschreiten der Armee und die Hindernisse grundloser Wege gemeldet. Der gepreßte Wunsch dieser Personen ward nur noch bänglicher, als sie nicht verbergen konnten, daß sie die schnellste Rückkehr ins Vaterland wünschen mußten, um von den Asignaten, der Erfindung ihrer Feinde, Vortheil ziehen, wohlfeiler und bequemer leben zu können.

Sodann verbracht' ich mit Sömmerings, Huber, Forsters und andern Freunden zwei muntere Abende: hier fühlt' ich mich schon wieder in vaterländischer Luft. Meist schon frühere Bekannte, Studiengenossen, in dem benachbarten Frankfurt wie zu Hause — Sömmerings Gattin war eine Frankfurterin — sämmtlich mit meiner Mutter vertraut, ihre genialen Eigenheiten schätzend, manches ihrer glücklichen Worte wiederholend, meine große Aehnlichkeit mit ihr in heiterm Betragen und lebhaften Reden mehr als einmal betheuernd, was gab es da nicht für Anlässe, Anklänge in einem natürlichen, angeborenen und angewöhnten Vertrauen! Die Freiheit eines wohlwollenden Scherzes auf dem Boden der Wissenschaft und Einsicht verlieh die heiterste Stimmung. Von politischen Dingen war die Rede nicht; man fühlte, daß man sich wechselseitig zu schonen habe: denn wenn sie republikanische Gesinnungen nicht ganz verläugneten, so eilte ich offenbar, mit einer Armee zu ziehen, die eben diesen Gesinnungen und ihrer Wirkung ein entschiedenes Ende machen sollte.

Zwischen Mainz und Bingen erlebt' ich eine Scene, die mir den Sinn des Tages alsobald weiter aufschloß. Unser leichtes Fuhrwerk erreichte schnell einen vierspännigen, schwerbepackten Wagen: der ausgefahrene Hohlweg aufwärts am Berge her nöthigte uns auszusteigen, und da fragten wir denn die ebenfalls abgestiegenen Schwäger, wer vor uns dahin fahre. Der Postillon jenes Wagens erwiederte darauf mit Schimpfen und Fluchen, daß es Französinnen seien, die mit ihrem Papiergeld durchzukommen glaubten, die er aber gewiß noch umwerfen wolle, wenn sich einigermaßen Gelegenheit fände. Wir verwiesen ihm seine gehässige Leidenschaft, ohne ihn im mindesten zu bessern. Bei sehr langsamer Fahrt trat ich hervor an den Schlag der Dame und redete sie freundlich an, worauf sich ein junges, schönes, aber von ängstlichen Zügen beschattetes Gesicht einigermaßen erheiterte.

Sie vertraute sogleich, daß sie dem Gemahl nach Trier folge und von da bald möglichst nach Frankreich zu gelangen wünsche. Da ich ihr nun diesen Schritt als sehr voreilig schilderte, gestand sie, daß außer der Hoffnung, ihren Gemahl wieder zu finden, die Nothwendigkeit, wieder von Papier zu leben, sie hiezu bewege.

Ferner zeigte sie ein solches Zutrauen zu den verbündeten Streitkräften der Preußen, Oesterreicher und Emigrirten, daß man, wär' auch Zeit und Ort nicht hinderlich gewesen, sie schwerlich zurückgehalten hätte.

Unter diesen Gesprächen fand sich ein sonderbarer Anstoß; über den Hohlweg, worin wir befangen waren, hatte man eine hölzerne Rinne geführt, die das nöthige Wasser einer jenseits stehenden oberschlächtigen Mühle zubrachte. Man hätte denken sollen, die Höhe des Gestells wäre doch wenigstens auf einen Heuwagen berechnet gewesen. Wie dem aber auch sei, das Fuhrwerk war so unmäßig oben aufgepackt, Kistchen und Schachteln pyramidalisch über einander gethürmt, daß die Rinne dem weitern Fortkommen ein unüberwindliches Hinderniß entgegensetzte.

Hier gieng nun erst das Fluchen und Schelten der Postillone los, die sich um so viele Zeit aufgehalten sahen; wir aber erboten uns freundlich, halfen abpacken und an der andern Seite des träufelnden Schlagbaumes wieder aufpacken. Die junge, gute, nach und nach entschüchterte Frau wußte nicht, wie sie sich dankbar genug benehmen sollte; zugleich aber wuchs ihre Hoffnung auf uns immer mehr und mehr. Sie schrieb den Namen ihres Mannes und bat inständig, da wir doch früher als sie nach Trier kommen müßten, ob wir nicht am Thore den Aufenthalt des Gatten schriftlich niederzulegen geneigt wären. Bei dem besten Willen verzweifelten wir an dem Erfolg wegen Größe der Stadt, sie aber ließ nicht von ihrer Hoffnung.

In Trier angelangt, fanden wir die Stadt von Truppen überlegt, von allerlei Fuhrwerk überfahren, nirgends ein Unterkommen; die Wagen hielten auf den Plätzen, die Menschen irrten auf den Straßen, das Quartieramt, von allen Seiten bestürmt, wußte kaum Rath zu schaffen. Ein solches Gewirre jedoch ist wie eine Art Lotterie, der Glückliche zieht irgend einen Gewinn: und so begegnete mir Lieutenant von Fritsch von des Herzogs Regiment und brachte mich, nach freundlichstem Begrüßen, zu einem Kanonikus, dessen großes Haus und weitläuftiges Gehöfte mich und meine kompendiöse Equipage freundlich und bequemlich aufnahm, wo ich denn sogleich einer genugsamen Erholung pflegte. Gedachter junge militärische Freund, von Kindheit auf mir bekannt und empfohlen, war mit einem kleinen Kommando in Trier zu verweilen beordert, um für die zurückgelassenen Kranken zu sorgen, die nachziehenden Maroden, verspätete Bagagewagen und dergleichen aufzunehmen und sie weiter zu befördern; wobei denn auch mir seine Gegenwart zu gute kam, ob er gleich nicht gern im Rücken der Armee verweilte, wo für ihn, als einen jungen strebenden Mann, wenig Glück zu hoffen war.

Mein Diener hatte kaum das Nothwendigste ausgepackt, als er sich in der Stadt umzusehen Urlaub erbat; spät kam er wieder, und des andern Morgens trieb eine gleiche Unruhe ihn aus dem Hause. Mir war dieß seltsame Benehmen unerklärlich, bis das Räthsel sich löste: die schönen Französinnen hatten ihn nicht ohne Antheil gelassen; er spürte sorgfältig und hatte das Glück, sie auf dem großen Platze mitten unter hundert Wagen haltend, an der Schachtelpyramide zu erkennen, ohne jedoch ihren Gemahl aufgefunden zu haben.

Auf dem Wege von Trier nach Luxemburg erfreute mich bald das Monument in der Nähe von Igel. Da mir bekannt war, wie glücklich die Alten ihre Gebäude und Denkmäler zu setzen wußten, warf ich in Gedanken sogleich die sämmtlichen Dorfhütten weg, und nun stand es an dem würdigsten Platze. Die Mosel fließt unmittelbar vorbei, mit welcher sich gegenüber ein ansehnliches Wasser, die Saar, verbindet; die Krümmung der Gewässer, das Auf- und Absteigen des Erdreichs, eine üppige Vegetation geben der Stelle Lieblichkeit und Würde.

Das Monument selbst könnte man einen architektonisch-plastisch verzierten Obelisk nennen. Er steigt in verschiedenen, künstlerisch über einander gestellten Stockwerken in die Höhe, bis er sich zuletzt in einer Spitze endigt, die mit Schuppen ziegelartig verziert ist und mit Kugel, Schlange und Adler in der Luft sich abschloß.

Möge irgend ein Ingenieur, welchen die gegenwärtigen Kriegsläufte in diese Gegend führen und vielleicht eine Zeit lang festhalten, sich die Mühe nicht verdrießen lassen, das Denkmal auszumessen und, in sofern er Zeichner ist, auch die Figuren der vier Seiten, wie sie noch kenntlich sind, uns überliefern und erhalten!

Wie viel traurige bildlose Obelisken sah ich nicht zu meiner Zeit errichten, ohne daß irgend Jemand an jenes Monument gedacht hätte! Es ist freilich schon aus einer spätern Zeit, aber man sieht immer noch die Lust und Liebe, seine persönliche Gegenwart mit aller Umgebung und den Zeugnissen von Thätigkeit sinnlich auf die Nachwelt zu bringen. Hier stehen Eltern und Kinder gegen einander, man schmaust im Familienkreise; aber damit der Beschauer auch wisse, woher die Wohlhäbigkeit komme, ziehen beladene Saumrosse einher; Gewerb und Handel wird auf mancherlei Weise vorgestellt. Denn eigentlich sind es Kriegskommissarien, die sich und den Ihrigen dieß Monument errichteten, zum Zeugniß, daß damals wie jetzt an solcher Stelle genugsamer Wohlstand zu erringen sei.

Man hatte diesen ganzen Spitzbau aus tüchtigen Sandquadern roh über einander gethürmt und alsdann, wie aus einem Felsen, die architektonisch-plastischen Gebilde herausgehauen. Die so manchem

haben durch vieljährige Erfahrung die mannigfaltigen Arten der Meister sich aufs genaueste bekannt gemacht, über Leinwand, Grundirung, ersten Farbenauftrag, Svelaturen, Ausmalen, Akkordiren sich genau unterrichtet. Es wird der Zustand jedes Bildes vorher erst untersucht, beurtheilt und sodann überlegt, was aus demselben zu machen möglich sei.

Ich gerieth zufällig in ihre Bekanntschaft; denn als ich in genannter Kirche das köstliche Bild Tizians, die Ermordung des Petrus Martyr, mit großer Aufmerksamkeit betrachtet hatte, fragte mich ein Mönch, ob ich nicht auch die Herren da oben besuchen wollte, deren Geschäft er mir erklärte. Ich ward freundlich aufgenommen, und als sie meine besondere Aufmerksamkeit auf ihre Arbeiten gewahr wurden, die ich mit deutscher Natürlichkeit ausdrückte, gewannen sie mich lieb, wie ich wohl sagen darf; da ich denn öfters wiederkehrte, immer unterwegs dem einzigen Tizian meine Verehrung beweisend.

Hätte ich jedesmal zu Hause aufgeschrieben, was ich gesehen und vernommen, so käm' es uns noch zu gute; nun aber will ich aus der Erinnerung nur ein ganz eigenes Verfahren in einem der besondersten Fälle bemerken.

Tizian und seine Nachfahren malten wohl auch mitunter auf gemodelten Damast, leinen und ungebleicht, wie er vom Weber kommt, ohne Farbgrund; dadurch erhielt das Ganze ein gewisses Zwielicht, das dem Damast eigen ist, und die einzelnen Theile gewannen ein unbeschreibliches Leben, da die Farbe dem Beschauer nie dieselbe blieb, sondern in einer gewissen Bewegung von Hell und Dunkel abwechselte und dadurch alles Stoffartige verlor. Ich erinnere mich noch deutlich eines Christus von Tizian, dessen Füße ganz nah vor den Augen standen, an denen man durch die Fleischfarbe ein ziemlich derbes Quadratmuster des Damastes erkennen konnte. Trat man hinweg, so schien eine lebendige Epiderm mit allerlei beweglichen Einschnitten ins Auge zu spielen.

Ist nun an einem solchen Bilde durch die Feuchtigkeit ein Loch eingefressen, so lassen sie nach dem Muster des Grundes einen Metallstempel schneiden, überziehen eine feine Leinwand mit Kreide und drucken das Muster darauf ab: ein solches Läppchen wird alsdann auf der neuen Leinwand, auf welche das Bild gezogen werden soll, befestigt und tritt, wie das alte Bild aufgeklebt wird, in die Lücke, wird übermalt und gewinnt schon durch die Unterlage des Grundes eine Uebereinstimmung mit dem Ganzen.

So fand ich die Männer um ein ungeheures Bild von Paul Veronese, in welches mehr als zwanzig solcher Löcher gefallen

waren, beschäftigt; schon sah ich die sämmtlichen gestempelten Läppchen fertig und, durch Zwirnsfäden zusammen und aus einander gehalten, wie in einem Spinnengewebe, auf der gleichfalls ausgespannten neuen Leinwand aufgelegt. Nun war man für Berichtigung der Oertlichkeit besorgt, indem diese kleinen Fetzchen aufgeklebt wurden, die, wenn das große Bild aufgezogen würde, in alle Lücken genau passen sollten. Es gehörte wirklich die Lokalität eines Klosters, eine Art mönchischen Zustandes, gesicherte Existenz und die Langmuth einer Aristokratie dazu, um dergleichen zu unternehmen und auszuführen. Uebrigens begreift man denn freilich, daß bei solchen Restaurationen das Bild zuletzt nur seinen Schein behielt und nur so viel zu erreichen war, daß die Lücke in einem großen Saale wohl dem Kenner, aber nicht dem Volke sichtbar blieb.

Kampagne in Frankreich.

1792.

Den 23. bis 27. Auguſt 1792.

Gleich nach meiner Ankunft in Mainz beſuchte ich Herrn von Stein den ältern, königlich preußiſchen Kammerherrn und Oberforſtmeiſter, der eine Art Reſidentenſtelle daſelbſt verſah und ſich im Haß gegen alles Revolutionäre gewaltſam auszeichnete. Er ſchilderte mir mit flüchtigen Zügen die bisherigen Fortſchritte der verbündeten Heere und verſah mich mit einem Auszug des topographiſchen Atlas von Deutſchland, welchen Jäger zu Frankfurt unter dem Titel Kriegstheater veranſtaltet.

Mittags bei ihm zur Tafel, fand ich mehrere franzöſiſche Frauenzimmer, die ich mit Aufmerkſamkeit zu betrachten Urſache hatte; die eine — man ſagte, es ſei die Geliebte des Herzogs von Orleans — eine ſtattliche Frau, ſtolzen Betragens und ſchon von gewiſſen Jahren, mit rabenſchwarzen Augen, Augenbraunen und Haar; übrigens im Geſpräch mit Schicklichkeit freundlich. Eine Tochter, die Mutter jugendlich darſtellend, ſprach kein Wort. Deſto munterer und reizender zeigte ſich die Fürſtin Monaco, entſchiedene Freundin des Prinzen von Condé, die Zierde von Chantilly in guten Tagen. Anmuthiger war nichts zu ſehen, als dieſe ſchlanke Blondine: jung, heiter, poſſenhaft; kein Mann, auf den ſie's anlegte, hätte ſich verwahren können. Ich beobachtete ſie mit freiem Gemüth und wunderte mich, Philinen, die ich hier nicht zu finden glaubte, ſo friſch und munter ihr Weſen treibend mir abermals begegnen zu ſehen. Sie ſchien weder ſo geſpannt noch aufgeregt, als die übrige Geſellſchaft, die denn freilich in Hoffnung, Sorgen und Beängſtigung lebte. In dieſen Tagen waren die Alliirten in Frankreich eingebrochen. Ob ſich Longwy ſogleich ergeben, ob es widerſtehen werde, ob auch republikaniſch-franzöſiſche Truppen ſich zu den Alliirten geſellen und Jedermann, wie es verſprochen worden, ſich für die gute Sache erklären und die Fortſchritte erleich-

tern werde, das Alles schwebte gerade in diesem Augenblicke in Zweifel. Kuriere wurden erwartet; die letzten hatten nur das langsame Vorschreiten der Armee und die Hindernisse grundloser Wege gemeldet. Der gepreßte Wunsch dieser Personen ward nur noch bänglicher, als sie nicht verbergen konnten, daß sie die schnellste Rückkehr ins Vaterland wünschen mußten, um von den Assignaten, der Erfindung ihrer Feinde, Vortheil ziehen, wohlfeiler und bequemer leben zu können.

Sodann verbracht' ich mit Sömmerings, Huber, Forsters und andern Freunden zwei muntere Abende: hier fühlt' ich mich schon wieder in vaterländischer Luft. Meist schon frühere Bekannte, Studiengenossen, in dem benachbarten Frankfurt wie zu Hause — Sömmerings Gattin war eine Frankfurterin — sämmtlich mit meiner Mutter vertraut, ihre genialen Eigenheiten schätzend, manches ihrer glücklichen Worte wiederholend, meine große Aehnlichkeit mit ihr in heiterm Betragen und lebhaften Reden mehr als einmal betheuernd, was gab es da nicht für Anlässe, Anklänge in einem natürlichen, angeborenen und angewöhnten Vertrauen! Die Freiheit eines wohlwollenden Scherzes auf dem Boden der Wissenschaft und Einsicht verlieh die heiterste Stimmung. Von politischen Dingen war die Rede nicht; man fühlte, daß man sich wechselseitig zu schonen habe: denn wenn sie republikanische Gesinnungen nicht ganz verläugneten, so eilte ich offenbar, mit einer Armee zu ziehen, die eben diesen Gesinnungen und ihrer Wirkung ein entschiedenes Ende machen sollte.

Zwischen Mainz und Bingen erlebt' ich eine Scene, die mir den Sinn des Tages alsobald weiter aufschloß. Unser leichtes Fuhrwerk erreichte schnell einen vierspännigen, schwerbepackten Wagen: der ausgefahrene Hohlweg aufwärts am Berge her nöthigte uns auszusteigen, und da fragten wir denn die ebenfalls abgestiegenen Schwäger, wer vor uns dahin fahre. Der Postillon jenes Wagens erwiederte darauf mit Schimpfen und Fluchen, daß es Französinnen seien, die mit ihrem Papiergeld durchzukommen glaubten, die er aber gewiß noch umwerfen wolle, wenn sich einigermaßen Gelegenheit fände. Wir verwiesen ihm seine gehässige Leidenschaft, ohne ihn im mindesten zu bessern. Bei sehr langsamer Fahrt trat ich hervor an den Schlag der Dame und redete sie freundlich an, worauf sich ein junges, schönes, aber von ängstlichen Zügen beschattetes Gesicht einigermaßen erheiterte.

Sie vertraute sogleich, daß sie dem Gemahl nach Trier folge und von da bald möglichst nach Frankreich zu gelangen wünsche. Da ich ihr nun diesen Schritt als sehr voreilig schilderte, gestand sie, daß außer der Hoffnung, ihren Gemahl wieder zu finden, die Nothwendigkeit, wieder von Papier zu leben, sie hiezu bewege.

Ferner zeigte sie ein solches Zutrauen zu den verbündeten Streitkräften der Preußen, Oesterreicher und Emigrirten, daß man, wär' auch Zeit und Ort nicht hinderlich gewesen, sie schwerlich zurückgehalten hätte.

Unter diesen Gesprächen fand sich ein sonderbarer Anstoß; über den Hohlweg, worin wir befangen waren, hatte man eine hölzerne Rinne geführt, die das nöthige Wasser einer jenseits stehenden oberschlächtigen Mühle zubrachte. Man hätte denken sollen, die Höhe des Gestells wäre doch wenigstens auf einen Heuwagen berechnet gewesen. Wie dem aber auch sei, das Fuhrwerk war so unmäßig oben aufgepackt, Kistchen und Schachteln pyramidalisch über einander gethürmt, daß die Rinne dem weitern Fortkommen ein unüberwindliches Hinderniß entgegensetzte.

Hier gieng nun erst das Fluchen und Schelten der Postillone los, die sich um so viele Zeit aufgehalten sahen; wir aber erboten uns freundlich, halfen abpacken und an der andern Seite des träufelnden Schlagbaumes wieder aufpacken. Die junge, gute, nach und nach entschüchterte Frau wußte nicht, wie sie sich dankbar genug benehmen sollte; zugleich aber wuchs ihre Hoffnung auf uns immer mehr und mehr. Sie schrieb den Namen ihres Mannes und bat inständig, da wir doch früher als sie nach Trier kommen müßten, ob wir nicht am Thore den Aufenthalt des Gatten schriftlich niederzulegen geneigt wären. Bei dem besten Willen verzweifelten wir an dem Erfolg wegen Größe der Stadt, sie aber ließ nicht von ihrer Hoffnung.

In Trier angelangt, fanden wir die Stadt von Truppen überlegt, von allerlei Fuhrwerk überfahren, nirgends ein Unterkommen; die Wagen hielten auf den Plätzen, die Menschen irrten auf den Straßen, das Quartieramt, von allen Seiten bestürmt, wußte kaum Rath zu schaffen. Ein solches Gewirre jedoch ist wie eine Art Lotterie, der Glückliche zieht irgend einen Gewinn: und so begegnete mir Lieutenant von Fritsch von des Herzogs Regiment und brachte mich, nach freundlichstem Begrüßen, zu einem Kanonikus, dessen großes Haus und weitläuftiges Gehöfte mich und meine kompendiöse Equipage freundlich und bequemlich aufnahm, wo ich denn sogleich einer genugsamen Erholung pflegte. Gedachter junge militärische Freund, von Kindheit auf mir bekannt und empfohlen, war mit einem kleinen Kommando in Trier zu verweilen beordert, um für die zurückgelassenen Kranken zu sorgen, die nachziehenden Maroden, verspätete Bagagewagen und dergleichen aufzunehmen und sie weiter zu befördern; wobei denn auch mir seine Gegenwart zu gute kam, ob er gleich nicht gern im Rücken der Armee verweilte, wo für ihn, als einen jungen strebenden Mann, wenig Glück zu hoffen war.

Mein Diener hatte kaum das Nothwendigste ausgepackt, als er sich in der Stadt umzusehen Urlaub erbat; spät kam er wieder, und des andern Morgens trieb eine gleiche Unruhe ihn aus dem Hause. Mir war dieß seltsame Benehmen unerklärlich, bis das Räthsel sich löste: die schönen Französinnen hatten ihn nicht ohne Antheil gelassen; er spürte sorgfältig und hatte das Glück, sie auf dem großen Platze mitten unter hundert Wagen haltend, an der Schachtelpyramide zu erkennen, ohne jedoch ihren Gemahl aufgefunden zu haben.

Auf dem Wege von Trier nach Luxemburg erfreute mich bald das Monument in der Nähe von Igel. Da mir bekannt war, wie glücklich die Alten ihre Gebäude und Denkmäler zu setzen wußten, warf ich in Gedanken sogleich die sämmtlichen Dorfhütten weg, und nun stand es an dem würdigsten Platze. Die Mosel fließt unmittelbar vorbei, mit welcher sich gegenüber ein ansehnliches Wasser, die Saar, verbindet; die Krümmung der Gewässer, das Auf- und Absteigen des Erdreichs, eine üppige Vegetation geben der Stelle Lieblichkeit und Würde.

Das Monument selbst könnte man einen architektonisch-plastisch verzierten Obelisk nennen. Er steigt in verschiedenen, künstlerisch über einander gestellten Stockwerken in die Höhe, bis er sich zuletzt in einer Spitze endigt, die mit Schuppen ziegelartig verziert ist und mit Kugel, Schlange und Adler in der Luft sich abschloß.

Möge irgend ein Ingenieur, welchen die gegenwärtigen Kriegsläufte in diese Gegend führen und vielleicht eine Zeit lang festhalten, sich die Mühe nicht verdrießen lassen, das Denkmal auszumessen und, in sofern er Zeichner ist, auch die Figuren der vier Seiten, wie sie noch kenntlich sind, uns überliefern und erhalten!

Wie viel traurige bildlose Obelisken sah ich nicht zu meiner Zeit errichten, ohne daß irgend Jemand an jenes Monument gedacht hätte! Es ist freilich schon aus einer spätern Zeit, aber man sieht immer noch die Lust und Liebe, seine persönliche Gegenwart mit aller Umgebung und den Zeugnissen von Thätigkeit sinnlich auf die Nachwelt zu bringen. Hier stehen Eltern und Kinder gegen einander, man schmaust im Familienkreise; aber damit der Beschauer auch wisse, woher die Wohlhäbigkeit komme, ziehen beladene Saumrosse einher; Gewerb und Handel wird auf mancherlei Weise vorgestellt. Denn eigentlich sind es Kriegskommissarien, die sich und den Ihrigen dieß Monument errichteten, zum Zeugniß, daß damals wie jetzt an solcher Stelle genugsamer Wohlstand zu erringen sei.

Man hatte diesen ganzen Spitzbau aus tüchtigen Sandquadern roh über einander gethürmt und alsdann, wie aus einem Felsen, die architektonisch-plastischen Gebilde herausgehauen. Die so manchem

Jahrhunderte widerstehende Dauer dieses Monuments mag sich wohl aus einer so gründlichen Anlage herschreiben.

Diesen angenehmen und fruchtbaren Gedanken konnte ich mich nicht lange hingeben: denn ganz nahe dabei, in Grevenmachern, war mir das modernste Schauspiel bereitet. Hier fand ich das Corps Emigrirte, das aus lauter Edelleuten, meist Ludwigsrittern, bestand. Sie hatten weder Diener noch Reitknechte, sondern besorgten sich selbst und ihr Pferd; gar manchen hab' ich zur Tränke führen, vor der Schmiede halten sehen. Was aber den sonderbarsten Kontrast mit diesem demüthigen Beginnen hervorrief, war ein großer, mit Kutschen und Reisewagen aller Art überladener Wiesenraum. Sie waren mit Frau und Liebchen, Kindern und Verwandten zu gleicher Zeit eingerückt, als wenn sie den innern Widerspruch ihres gegenwärtigen Zustandes recht wollten zur Schau tragen.

Da ich einige Stunden hier unter freiem Himmel auf Postpferde warten mußte, konnt' ich noch eine andere Bemerkung machen. Ich saß vor dem Fenster des Posthauses, unfern von der Stelle, wo das Kästchen stand, in dessen Einschnitt man die unfrankirten Briefe zu werfen pflegt. Einen ähnlichen Zudrang hab' ich nie gesehen; zu Hunderten wurden sie in die Ritze gesenkt. Das gränzenlose Bestreben, wie man mit Leib, Seel' und Geist in sein Vaterland durch die Lücke des durchbrochenen Dammes wieder einzuströmen begehre, war nicht lebhafter und aufdringlicher vorzubilden.

Vor langer Weile und aus Lust, Geheimnisse zu entwickeln oder zu suppliren, dacht' ich mir, was in dieser Briefmenge wohl enthalten sein möchte. Da glaubt' ich denn eine Liebende zu spüren, die mit Leidenschaft und Schmerz die Qual des Entbehrens in solcher Trennung heftigst ausdrückte; einen Freund, der von dem Freunde in der äußersten Noth einiges Geld verlangte; ausgetriebene Frauen mit Kindern und Dienstanhang, deren Kasse bis auf wenige Geldstücke zusammengeschmolzen war; feurige Anhänger der Prinzen, die, das Beste hoffend, sich einander Lust und Muth zusprachen; andere, die schon das Unheil in der Ferne witterten und sich über den bevorstehenden Verlust ihrer Güter jammervoll beschwerten — und ich denke nicht ungeschickt gerathen zu haben.

Ueber Manches klärte der Postmeister mich auf, der, um meine Ungeduld nach Pferden zu beschwichtigen, mich vorsätzlich zu unterhalten suchte. Er zeigte mir verschiedene Briefe mit Stempeln aus entfernten Gegenden, die nun den Vorgerückten und Vorrückenden nachirren sollten. Frankreich sei an allen seinen Gränzen mit solchen Unglücklichen umlagert, von Antwerpen bis Nizza; dagegen stünden

eben so die französischen Heere zur Vertheidigung und zum Ausfall bereit. Er sagte manches Bedenkliche; ihm schien der Zustand der Dinge wenigstens sehr zweifelhaft.

Da ich mich nicht so wüthend erwies wie Andere, die nach Frankreich hineinstürmten, hielt er mich bald für einen Republikaner und zeigte mehr Vertrauen; er ließ mich die Unbilden bedenken, welche die Preußen von Wetter und Weg über Koblenz und Trier erlitten, und machte eine schauderhafte Beschreibung, wie ich das Lager in der Gegend von Longwy finden würde; von Allem war er gut unterrichtet und schien nicht abgeneigt, Andere zu unterrichten. Zuletzt suchte er mich aufmerksam zu machen, wie die Preußen beim Einmarsch ruhige und schuldlose Dörfer geplündert; es sei nun durch die Truppen geschehen oder durch Packknechte und Nachzügler; zum Scheine habe man's bestraft, aber die Menschen im Innersten gegen sich aufgebracht.

Da mußte mir denn jener General des dreißigjährigen Kriegs einfallen, welcher, als man sich über das feindselige Betragen seiner Truppen in Freundes Land höchlich beschwerte, die Antwort gab: „Ich kann meine Armee nicht im Sack transportiren." Ueberhaupt aber konnte ich bemerken, daß unser Rücken nicht sehr gesichert sei.

Longwy, dessen Eroberung mir schon unterwegs triumphirend verkündigt war, ließ ich auf meiner Fahrt rechts in einiger Ferne und gelangte den 27. August Nachmittags gegen das Lager von Brocourt. Auf einer Fläche geschlagen, war es zu übersehen, aber dort anzulangen nicht ohne Schwierigkeit. Ein feuchter, aufgewühlter Boden war Pferden und Wagen hinderlich; daneben fiel es auf, daß man weder Wachen noch Posten, noch irgend Jemand antraf, der sich nach den Pässen erkundigt und bei dem man dagegen wieder einige Erkundigung hätte einziehen können. Wir fuhren durch eine Zeltwüste; denn Alles hatte sich verkrochen, um vor dem schrecklichen Wetter kümmerlichen Schutz zu finden. Nur mit Mühe erforschten wir von Einigen die Gegend, wo wir das herzoglich weimarische Regiment finden könnten, erreichten endlich die Stelle, sahen bekannte Gesichter und wurden von Leidensgenossen gar freundlich aufgenommen. Kämmerier Wagner und sein schwarzer Pudel waren die ersten Begrüßenden; beide erkannten einen vieljährigen Lebensgesellen, der abermals eine bedenkliche Epoche mit durchkämpfen sollte. Zugleich erfuhr ich einen unangenehmen Vorfall. Des Fürsten Leibpferd, der Amarant, war gestern nach einem gräßlichen Schrei niedergestürzt und todt geblieben.

Nun mußte ich von der Situation des Lagers noch viel Schlimmeres gewahren und vernehmen, als der Postmeister mir

vorausgesagt. Man denke sich's auf einer Ebene am Fuße eines sanft aufsteigenden Hügels, an welchem ein von Alters her gezogener Graben Wasser von Feldern und Wiesen abhalten sollte; dieser aber wurde so schnell als möglich Behälter alles Unraths, aller Abwürflinge: der Abzug stockte, gewaltige Regengüsse durchbrachen Nachts den Damm und führten das widerwärtigste Unheil unter die Zelte. Da ward nun, was die Fleischer an Eingeweiden, Knochen und sonst bei Seite geschafft, in die ohnehin feuchten und ängstlichen Schlafstellen getragen.

Mir sollte gleichfalls ein Zelt eingeräumt werden: ich zog aber vor, mich des Tags über bei Freunden und Bekannten aufzuhalten und Nachts in dem großen Schlafwagen der Ruhe zu pflegen, dessen Bequemlichkeit von früheren Zeiten her mir schon bekannt war. Seltsam mußte man es jedoch finden, wie er, obgleich nur etwa dreißig Schritte von den Zelten entfernt, doch dergestalt unzugänglich blieb, daß ich mich Abends mußte hinein- und Morgens wieder heraustragen lassen.

Den 28. und 29. August.

So wunderlich tagte mir dießmal mein Geburtsfest. Wir setzten uns zu Pferde und ritten in die eroberte Festung; das wohlgebaute und befestigte Städtchen liegt auf einer Anhöhe. Meine Absicht war, große wollene Decken zu kaufen, und wir verfügten uns sogleich in einen Kramladen, wo wir Mutter und Töchter hübsch und anmuthig fanden. Wir feilschten nicht viel und zahlten gut und waren so artig, als es Deutschen ohne Tournüre nur möglich ist.

Die Schicksale des Hauses während des Bombardements waren höchst wunderbar. Mehrere Granaten hinter einander fielen in das Familienzimmer; man flüchtete, die Mutter riß ein Kind aus der Wiege und floh, und in dem Augenblick schlug noch eine Granate gerade durch die Kissen, wo der Knabe gelegen hatte. Zum Glück war keine der Granaten gesprungen, sie hatten die Möbeln zerschlagen, am Getäfel gesengt, und so war Alles ohne weiteren Schaden vorübergegangen; in den Laden war keine Kugel gekommen.

Daß der Patriotismus derer von Longwy nicht allzu kräftig sein mochte, sah man daraus, daß die Bürgerschaft den Kommandanten sehr bald genöthigt hatte, die Festung zu übergeben; auch hatten wir kaum einen Schritt aus dem Laden gethan, als der innere Zwiespalt der Bürger sich uns genugsam verdeutlichte. Königischgesinnte, und also unsere Freunde, welche die schnelle Uebergabe bewirkt, bedauerten, daß wir in dieses Waarengewölbe

zufällig gekommen und dem schlimmsten aller Jakobiner, der mit seiner ganzen Familie nichts tauge, so viel schönes Geld zu lösen gegeben. Gleichermaßen warnte man uns vor einem splendiden Gasthofe, und zwar so bedenklich, als wenn den Speisen daselbst nicht ganz zu trauen sein möchte; zugleich deutete man auf einen geringern als zuverlässig, wo wir uns denn auch freundlich aufgenommen und leidlich bewirthet sahen.

Nun saßen wir alte Kriegs- und Garnisons-Kameraden traulich und froh wieder neben und gegen einander; es waren die Offiziere des Regiments, vereint mit des Herzogs Hof-, Haus- und Kanzleigenossen; man unterhielt sich von dem Nächstvergangenen, wie bedeutend und bewegt es Anfang Mai's in Aschersleben gewesen, als die Regimenter sich marschfertig zu halten Ordre bekommen, der Herzog von Braunschweig und mehrere hohe Personen daselbst Besuch abgestattet, wobei des Marquis von Bouillé als eines bedeutenden und in die Operationen kräftig eingreifenden Fremden zu erwähnen nicht vergessen wurde. Sobald dem horchenden Gastwirth dieser Name zu Ohren kam, erkundigte er sich eifrigst, ob wir den Herrn kennten. Die meisten durften es bejahen, wobei er denn viel Respekt bewies und große Hoffnung auf die Mitwirkung dieses würdigen, thätigen Mannes aussprach, ja es wollte scheinen, als wenn wir von diesem Augenblicke an besser bedient würden.

Wie wir nun alle hier Versammelten uns mit Leib und Seele einem Fürsten angehörig bekannten, der seit mehrern Regierungsjahren so große Vorzüge entwickelt und nunmehr auch im Kriegshandwerk, dem er von Jugend auf zugethan gewesen, das er seit geraumer Zeit getrieben, sich bewähren sollte, so ward auf sein Wohl und seiner Angehörigen nach guter deutscher Weise angestoßen und getrunken, besonders aber auf des Prinzen Bernhards Wohl, bei welchem kurz vor dem Ausmarsch Obristwachtmeister von Weyrach, als Abgeordneter des Regiments, Gevatter gestanden hatte.

Nun wußte Jeder von dem Marsche selbst gar Manches zu erzählen, wie man, den Harz links lassend, an Goslar vorbei nach Nordheim durch Göttingen gekommen; da hörte man denn von trefflichen und schlechten Quartieren, bäurisch-unfreundlichen, gebildet-mißmuthigen, hypochondrisch-gefälligen Wirthen, von Nonnenklöstern und mancherlei Abwechselung des Weges und Wetters. Alsdann war man am östlichen Rand Westphalens her bis Koblenz gezogen, hatte mancher hübschen Frau zu gedenken, von seltsamen Geistlichen, unvermuthet begegnenden Freunden, zerbrochenen Rädern, umgeworfenen Wagen buntscheckigen Bericht zu erstatten.

Von Koblenz aus beklagte man sich über bergige Gegenden, beschwerliche Wege und mancherlei Mangel und rückte sodann, nachdem man sich im Vergangenen kaum zerstreut, dem Wirklichen immer näher; der Einmarsch nach Frankreich in dem schrecklichsten Wetter ward als höchst unerfreulich und als würdiges Vorspiel beschrieben des Zustandes, den wir, nach dem Lager zurückkehrend, voraussehen konnten. Jedoch in solcher Gesellschaft ermuthigt sich Einer am Andern, und ich besonders beruhigte mich beim Anblick der köstlichen wollenen Decken, welche der Reitknecht aufgebunden hatte.

Im Lager fand ich Abends in dem großen Zelte die beste Gesellschaft; sie war dort beisammen geblieben, weil man keinen Fuß heraussetzen konnte; Alles war gutes Muths und voller Zuversicht. Die schnelle Uebergabe von Longwy bestätigte die Zusage der Emigrirten, man werde überall mit offenen Armen aufgenommen sein, und es schien sich dem großen Vorhaben nichts als die Witterung entgegenzusetzen. Haß und Verachtung des revolutionären Frankreichs, durch die Manifeste des Herzogs von Braunschweig ausgesprochen, zeigten sich ohne Ausnahme bei Preußen, Oesterreichern und Emigrirten.

Freilich durfte man nur das wahrhaft Bekanntgewordene erzählen, so gieng daraus hervor, daß ein Volk, auf solchen Grad veruneinigt, nicht einmal in Parteien gespalten, sondern im Innersten zerrüttet, in lauter Einzelnheiten getrennt, dem hohen Einheitssinne der edeln Verbündeten nicht widerstehen könne.

Auch hatte man schon von Kriegsthaten zu erzählen. Gleich nach dem Eintritt in Frankreich stießen beim Rekognosciren fünf Eskadronen Husaren von Wolfrat auf tausend Chasseurs, die von Sedan her unser Vorrücken beobachten sollten. Die Unsrigen, wohl geführt, griffen an, und da die Gegenseitigen sich tapfer wehrten, auch keinen Pardon annehmen wollten, gab es ein gräulich Gemetzel, worin wir siegten, Gefangene machten, Pferde, Karabiner und Säbel erbeuteten, durch welches Vorspiel der kriegerische Geist erhöht, Hoffnung und Zutrauen fester gegründet wurden.

Am 29. August geschah der Aufbruch aus diesen halberstarrten Erd- und Wasserwogen, langsam und nicht ohne Beschwerde: denn wie sollte man Zelte und Gepäck, Monturen und Sonstiges nur einigermaßen reinlich halten, da sich keine trockene Stelle fand, wo man irgend etwas hätte zurecht legen und ausbreiten können!

Die Aufmerksamkeit jedoch, welche die höchsten Heerführer diesem Abmarsch zuwendeten, gab uns frisches Vertrauen. Auf das Strengste war alles Fuhrwerk ohne Ausnahme hinter die Kolonne beordert, nur jeder Regimentschef berechtigt, eine Chaise vor seinem Zug hergehen zu lassen; da ich denn das Glück hatte, im leichten,

offenen Wägelchen die Hauptarmee für dießmal anzuführen. Beide Häupter, der König sowohl als der Herzog von Braunschweig, mit ihrem Gefolge hatten sich da postirt, wo Alles an ihnen vorbei mußte. Ich sah sie von Weitem, und als wir herankamen, ritten Ihro Majestät an mein Wägelein heran und fragten in Ihro lakonischen Art, wem das Fuhrwerk gehöre? Ich antwortete laut: Herzog von Weimar! und wir zogen vorwärts. Nicht leicht ist Jemand von einem vornehmern Visitator angehalten worden.

Weiterhin jedoch fanden wir den Weg hie und da etwas besser. In einer wunderlichen Gegend, wo Hügel und Thal mit einander abwechselten, gab es besonders für die zu Pferde noch trockene Räume genug, um sich behaglich vorwärts bewegen zu können. Ich warf mich auf das meine, und so gieng es freier und lustiger fort; das Regiment hatte den Vortritt bei der Armee, wir konnten also immer voraus sein und der lästigen Bewegung des Ganzen völlig entgehen.

Der Marsch verließ die Hauptstraße, wir kamen über Arancy, worauf uns denn Chatillon l'Abbaye, als erstes Kennzeichen der Revolution, ein verkauftes Kirchengut, in halb abgebrochenen und zerstörten Mauern zur Seite liegen blieb.

Nun aber sahen wir über Hügel und Thal des Königs Majestät sich eilig zu Pferde bewegend, wie den Kern eines Kometen, von einem langen, schweifartigen Gefolge begleitet. Kaum war jedoch dieses Phänomen mit Blitzesschnelle vor uns vorbei geschwunden, als ein zweites von einer andern Seite den Hügel krönte oder das Thal erfüllte. Es war der Herzog von Braunschweig, der Elemente gleicher Art an und nach sich zog. Wir nun, obgleich mehr zum Beobachten als zum Beurtheilen geneigt, konnten doch der Betrachtung nicht ausweichen, welche von beiden Gewalten denn eigentlich die obere sei? welche wohl im zweifelhaften Falle zu entscheiden habe? Unbeantwortete Fragen, die uns nur Zweifel und Bedenklichkeiten zurückließen.

Was nun aber hierbei noch ernstern Stoff zum Nachdenken gab, war, daß man beide Heerführer so ganz frank und frei in ein Land hineinreiten sah, wo nicht unwahrscheinlich in jedem Gebüsch ein aufgeregter Todfeind lauern konnte. Doch mußten wir gestehen, daß gerade das kühne persönliche Hingeben von jeher den Sieg errang und die Herrschaft behauptete.

Bei wolkigem Himmel schien die Sonne sehr heiß; das Fuhrwerk in grundlosem Boden fand ein schweres Fortkommen. Zerbrochene Räder an Wagen und Kanonen machten gar manchen Aufhalt, hie und da ermattete Füseliere, die sich schon nicht mehr fortschleppen konnten.

Man hörte die Kanonade bei Thionville und wünschte jener Seite guten Erfolg.

Abends erquickten wir uns im Lager bei Pillon. Eine liebliche Waldwiese nahm uns auf: der Schatten erfrischte schon, zum Küchfeuer war Gestrüpp genug bereit, ein Bach floß vorbei und bildete zwei klare Bassins, die beide sogleich von Menschen und Thieren sollten getrübt werden. Das eine gab ich frei, vertheidigte das andere mit Heftigkeit und ließ es sogleich mit Pfählen und Stricken umziehen. Ohne Lärm gegen die Zudringlichen gieng es nicht ab. Da fragte einer von unsern Reitern den andern, die eben ganz gelassen an ihrem Zeuge putzten: Wer ist denn der, der sich so mausig macht? Ich weiß nicht, versetzte der andere; aber er hat Recht.

Also kamen nun Preußen und Oesterreicher und ein Theil von Frankreich, auf französischem Boden ihr Kriegshandwerk zu treiben. In wessen Macht und Gewalt thaten sie das? Sie konnten es in eignem Namen thun: der Krieg war ihnen zum Theil erklärt, ihr Bund war kein Geheimniß; aber nun ward noch ein Vorwand erfunden. Sie traten auf im Namen Ludwigs XVI.; sie requirirten nicht, aber sie borgten gewaltsam. Man hatte Bons drucken lassen, die der Kommandirende unterzeichnete, derjenige aber, der sie in Händen hatte, nach Befund beliebig ausfüllte; Ludwig XVI. sollte bezahlen. Vielleicht hat nach dem Manifest nichts so sehr das Volk gegen das Königthum aufgehetzt, als diese Behandlungsart. Ich war selbst bei einer solchen Scene gegenwärtig, deren ich mich als höchst tragisch erinnere. Mehrere Schäfer mochten ihre Heerden vereinigt haben, um sie in Wäldern oder sonst abgelegenen Orten sicher zu verbergen, von thätigen Patrouillen aber aufgegriffen und zur Armee geführt, sahen sie sich zuerst wohl und freundlich empfangen. Man fragte nach den verschiedenen Besitzern, man sonderte und zählte die einzelnen Heerden. Sorge und Furcht, doch mit einiger Hoffnung, schwebte auf den Gesichtern der tüchtigen Männer. Als sich aber dieses Verfahren dahin auflöste, daß man die Heerden unter Regimenter und Compagnieen vertheilte, den Besitzern hingegen, ganz höflich, auf Ludwig XVI. gestellte Papiere überreichte, indessen ihre wolligen Zöglinge von den ungeduldigen fleischlustigen Soldaten vor ihren Füßen ermordet wurden: so gesteh' ich wohl, es ist mir nicht leicht eine grausamere Scene und ein tieferer männlicher Schmerz in allen seinen Abstufungen jemals vor Augen und zur Seele gekommen. Die griechischen Tragödien allein haben so einfach tief Ergreifendes.

Den 30. Auguſt bis 2. September.

Vom heutigen Tag, der uns gegen Verdun bringen ſollte, verſprachen wir uns Abenteuer, und ſie blieben nicht aus. Der auf- und abwärts gehende Weg war ſchon beſſer getrocknet, das Fuhrwerk zog ungehinderter dahin, die Reiter bewegten ſich leichter und vergnüglich.

Es hatte ſich eine muntere Geſellſchaft zuſammengefunden, die, wohl beritten, ſo weit vorgieng, bis ſie einen Zug Huſaren antraf, der den eigentlichen Vortrab der Hauptarmee machte. Der Rittmeiſter, ein geſetzter Mann ſchon über die mittlern Jahre, ſchien unſere Ankunft nicht gerne zu ſehen. Die ſtrengſte Aufmerkſamkeit war ihm empfohlen: Alles ſollte mit Vorſicht geſchehen, jede unangenehme Zufälligkeit klüglich beſeitigt werden. Er hatte ſeine Leute kunſtmäßig vertheilt; ſie ruckten einzeln vor in gewiſſen Entfernungen, und Alles begab ſich in der größten Ordnung und Ruhe. Menſchenleer war die Gegend, die äußerſte Einſamkeit ahnungsvoll. So waren wir Hügel auf Hügel ab über Mangienne, Damvillers, Wauwille und Ormont gekommen, als auf einer Höhe, die eine ſchöne Ausſicht gewährte, rechts in den Weinbergen ein Schuß fiel, worauf die Huſaren ſogleich zufuhren, die nächſte Umgebung zu unterſuchen. Sie brachten auch wirklich einen ſchwarzhaarigen, bärtigen Mann herbei, der ziemlich wild ausſah und bei dem man ein ſchlechtes Terzerol gefunden hatte. Er ſagte trotzig, daß er die Vögel aus ſeinem Weinberg verſcheuche und Niemand etwas zu Leide thue. Der Rittmeiſter ſchien, bei ſtiller Ueberlegung, dieſen Fall mit ſeinen gemeſſenen Ordres zuſammen zu halten und entließ den bedrohten Gefangenen mit einigen Hieben, die der Kerl ſo eilig mit auf den Weg nahm, daß man ihm ſeinen Hut mit großem Luſtgeſchrei nachwarf, den er aber aufzunehmen keinen Beruf empfand.

Der Zug gieng weiter; wir unterhielten uns über die Vorkommenheiten und über Manches, was zu erwarten ſein möchte. Nun iſt zu bemerken, daß unſere kleine Geſellſchaft, wie ſie ſich den Huſaren aufgedrungen hatte, zufällig zuſammen gekommen, aus den verſchiedenſten Elementen beſtand; meiſtens waren es geradſinnige, jeder nach ſeiner Weiſe dem Augenblick gewidmete Menſchen. Einen jedoch muß ich beſonders auszeichnen, einen ernſten, ſehr achtbaren Mann von der Art, wie ſie zu jener Zeit unter den preußiſchen Kriegsleuten öfter vorkamen, mehr äſthetiſch als philoſophiſch gebildet, ernſt mit einem gewiſſen hypochondriſchen Zuge, ſtill in ſich gekehrt und zum Wohlthun mit zarter Leidenſchaft aufgelegt.

Als wir ſo weiter vor uns hinrückten, trafen wir auf eine ſo ſeltſame als angenehme Erſcheinung, die eine allgemeine Theilnahme erregte. Zwei Huſaren brachten ein einſpänniges zweirädriges Wägelchen den Berg herauf, und als wir uns erkun-

digten, was unter der übergespannten Leinwand wohl befindlich sein möchte, so fand sich ein Knabe von etwa zwölf Jahren, der das Pferd lenkte, und ein wunderschönes Mädchen oder Weibchen, das sich aus der Ecke hervorbeugte, um die vielen Reiter anzusehen, die ihren zweirädrigen Schirm umzingelten. Niemand blieb ohne Theilnahme, aber die eigentlich thätige Wirkung für die Schöne mußten wir unserm empfindenden Freund überlassen, der von dem Augenblick an, als er das bedürftige Fuhrwerk näher betrachtet, sich zur Rettung unaufhaltsam hingedrängt fühlte. Wir traten in den Hintergrund; er aber fragte genau nach allen Umständen, und es fand sich, daß die junge Person, in Samogneux wohnhaft, dem bevorstehenden Bedrängniß seitwärts zu entferntern Freunden auszuweichen Willens, sich eben der Gefahr in den Rachen geflüchtet habe; wie in solchen ängstlichen Fällen der Mensch wähnt, es sei überall besser als da, wo er ist. Einstimmig ward ihr nun auf das freundlichste begreiflich gemacht, daß sie zurückkehren müsse. Auch unser Anführer, der Rittmeister, der zuerst eine Spionerei hier wittern wollte, ließ sich endlich durch die herzliche Rhetorik des sittlichen Mannes überreden; der sie denn auch, zwei Husaren an der Seite, bis an ihren Wohnort einigermaßen getröstet zurückbrachte, woselbst sie uns, die wir in bester Ordnung und Mannszucht bald nachher durchzogen, auf einem Mäuerchen unter den Ihrigen stehend, freundlich und, weil das erste Abenteuer so gut gelungen war, hoffnungsvoll begrüßte.

Es giebt dergleichen Pausen mitten in den Kriegszügen, wo man durch augenblickliche Mannszucht sich Kredit zu verschaffen sucht und eine Art von gesetzlichem Frieden mitten in der Verwirrung beordert. Diese Momente sind köstlich für Bürger und Bauern und für jeden, dem das dauernde Kriegsunheil noch nicht allen Glauben an Menschlichkeit geraubt hat.

Ein Lager diesseits Verdun wird aufgeschlagen, und man zählt auf einige Tage Rast.

Den 31. Morgens war ich im Schlafwagen, gewiß der trockensten, wärmsten und erfreulichsten Lagerstätte, halb erwacht, als ich etwas an den Ledervorhängen rauschen hörte und bei Eröffnung derselben den Herzog von Weimar erblickte, der mir einen unerwarteten Fremden vorstellte. Ich erkannte sogleich den abenteuerlichen Grothhus, der, seine Parteigängerrolle auch hier zu spielen nicht abgeneigt, angelangt war, um den bedenklichen Auftrag der Aufforderung Verduns zu übernehmen. In Gefolg dessen war er gekommen, unsern fürstlichen Anführer um einen Stabstrompeter zu ersuchen, welcher, einer solchen besondern Auszeichnung sich erfreuend, alsobald zu dem Geschäft beordert wurde.

Wir begrüßten uns, alter Wunderlichkeiten eingedenk, auf das heiterſte, und Grothhus eilte zu ſeinem Geſchäft; worüber denn, als es vollbracht war, gar mancher Scherz getrieben wurde. Man erzählte ſich, wie er, den Trompeter voraus, den Huſaren hinterdrein, die Fahrſtraße hinabgeritten, die Verduner aber als Sansculotten, das Völkerrecht nicht kennend oder verachtend, auf ihn kanonirt; wie er ein weißes Schnupftuch an die Trompete befeſtigt und immer heftiger zu blaſen befohlen; wie er von einem Kommando eingeholt und mit verbundenen Augen allein in die Feſtung geführt, alldort ſchöne Reden gehalten, aber nichts bewirkt, und was dergleichen mehr war, wodurch man denn, nach Weltart, den geleiſteten Dienſt zu verkleinern und dem Unternehmenden die Ehre zu verkümmern wußte.

Als nun die Feſtung, wie natürlich, auf die erſte Forderung ſich zu ergeben abgeſchlagen, mußte man mit Anſtalten zum Bombardement vorſchreiten. Der Tag gieng hin; indeſſen beſorgt' ich noch ein kleines Geſchäft, deſſen gute Folgen ſich mir bis auf den heutigen Tag erſtrecken. In Mainz hatte mich Herr von Stein mit dem Jägeriſchen Atlas verſorgt, welcher den gegenwärtigen, hoffentlich auch den nächſtkünftigen Kriegsſchauplatz in mehrern Blättern darſtellte. Ich nahm das eine hervor, das achtundvierzigſte, in deſſen Bezirk ich bei Longwy hereingetreten war, und da unter des Herzogs Leuten ſich gerade ein Boßler befand, ſo ward es zerſchnitten und aufgezogen und dient mir noch zur Wiedererinnerung jener für die Welt und mich ſo bedeutenden Tage.

Nach ſolchen Vorbereitungen zum künftigen Nutzen und augenblicklicher Bequemlichkeit ſah ich mich um auf der Wieſe, wo wir lagerten und von wo ſich die Zelte bis auf die Hügel erſtreckten. Auf dem großen grünen ausgebreiteten Teppich zog ein wunderliches Schauſpiel meine Aufmerkſamkeit an ſich: eine Anzahl Soldaten hatten ſich in einen Kreis geſetzt und hantirten etwas innerhalb deſſelben. Bei näherer Unterſuchung fand ich ſie um einen trichterförmigen Erdfall gelagert, der, von dem reinſten Quellwaſſer gefüllt, oben etwa dreißig Fuß im Durchmeſſer haben konnte. Nun waren es unzählige kleine Fiſchchen, nach denen die Kriegsleute angelten, wozu ſie das Geräth neben ihrem übrigen Gepäcke mitgebracht hatten. Das Waſſer war das klarſte von der Welt und die Jagd luſtig genug anzuſehen. Ich hatte jedoch nicht lange dieſem Spiele zugeſchaut, als ich bemerkte, daß die Fiſchlein, indem ſie ſich bewegten, verſchiedene Farben ſpielten. Im erſten Augenblick hielt ich dieſe Erſcheinung für Wechſelfarben der beweglichen Körperchen, doch bald eröffnete ſich mir eine willkommene Aufklärung. Eine Scherbe Steingut war in den Trichter gefallen, welche mir aus der Tiefe herauf die ſchönſten prismati-

schen Farben gewährte. Heller als der Grund, dem Auge entgegengehoben, zeigte sie an dem von mir abstehenden Rande die Blau- und Violettfarbe, an dem mir zugekehrten Rande dagegen die rothe und gelbe. Als ich mich darauf um die Quelle ringsum bewegte, folgte mir, wie natürlich bei einem solchen subjektiven Versuche, das Phänomen, und die Farben erschienen, bezüglich auf mich, immer dieselbigen.

Leidenschaftlich ohnehin mit diesen Gegenständen beschäftigt, machte mir's die größte Freude, dasjenige hier unter freiem Himmel so frisch und natürlich zu sehen, weßhalb sich die Lehrer der Physik schon fast hundert Jahre mit ihren Schülern in eine dunkle Kammer einzusperren pflegten. Ich verschaffte mir noch einige Scherbenstücke, die ich hineinwarf, und konnte gar wohl bemerken, daß die Erscheinung unter der Oberfläche des Wassers sehr bald anfieng, beim Hinabsinken immer zunahm und zuletzt ein kleiner weißer Körper, ganz überfärbt, in Gestalt eines Flämmchens am Boden anlangte. Dabei erinnerte ich mich, daß Agricola schon dieser Erscheinung gedacht und sie unter die feurigen Phänomene zu rechnen sich bewogen gesehen.

Nach Tische ritten wir auf den Hügel, der unsern Zelten die Ansicht von Verdun verbarg: wir fanden die Lage der Stadt, als einer solchen, sehr angenehm von Wiesen, Gärten umgeben, in einer heitern Fläche, von der Maas in mehrern Aesten durchströmt, zwischen nähern und fernern Hügeln; als Festung freilich einem Bombardement von allen Seiten ausgesetzt. Der Nachmittag gieng hin mit Errichtung der Batterieen, da die Stadt sich zu ergeben geweigert hatte. Mit guten Ferngläsern beschauten wir indessen die Stadt und konnten ganz genau erkennen, was auf dem gegen uns gekehrten Wall vorgieng, mancherlei Volk, das sich hin und her bewegte und besonders an einem Fleck sehr thätig zu sein schien.

Um Mitternacht fieng das Bombardement an, sowohl von der Batterie auf unserm rechten Ufer als von einer andern auf dem linken, welche näher gelegen und mit Brandraketen spielend, die stärkste Wirkung hervorbrachte. Diese geschwänzten Feuermeteore mußte man denn ganz gelassen durch die Luft fahren und bald darauf ein Stadtquartier in Flammen sehen. Unsere Ferngläser, dorthin gerichtet, gestatteten uns, auch dieses Unheil im Einzelnen zu betrachten; wir konnten die Menschen erkennen, die sich oben auf den Mauern dem Brande Einhalt zu thun eifrig bemühten, wir konnten die freistehenden, zusammenstürzenden Gesparre bemerken und unterscheiden. Dieses Alles geschah in Gesellschaft von Bekannten und Unbekannten, wobei es unsägliche, oft widersprechende Bemerkungen gab und

gar verschiedene Gesinnungen geäußert wurden. Ich war in eine Batterie getreten, die eben gewaltsam arbeitete, allein der fürchterlich dröhnende Klang abgefeuerter Haubitzen fiel meinem friedlichen Ohr unerträglich: ich mußte mich bald entfernen. Da traf ich auf den Fürsten Reuß XIII., der mir immer ein freundlicher gnädiger Herr gewesen. Wir giengen hinter Weinbergsmauern hin und her, durch sie geschützt vor den Kugeln, welche herauszusenden die Belagerten nicht faul waren. Nach mancherlei politischen Gesprächen, die uns denn freilich nur in ein Labyrinth von Hoffnungen und Sorgen verwickelten, fragte mich der Fürst, womit ich mich gegenwärtig beschäftige, und war sehr verwundert, als ich, anstatt von Tragödien und Romanen zu vermelden, aufgeregt durch die heutige Refraktionserscheinung, von der Farbenlehre mit großer Lebhaftigkeit zu sprechen begann. Denn es gieng mir mit diesen Entwicklungen natürlicher Phänomene wie mit Gedichten: ich machte sie nicht, sondern sie machten mich. Das einmal erregte Interesse behauptete sein Recht, die Produktion gieng ihren Gang, ohne sich durch Kanonenkugeln und Feuerballen im mindesten stören zu lassen. Der Fürst verlangte, daß ich ihm faßlich machen sollte, wie ich in dieses Feld gerathen. Hier gereichte mir nun der heutige Fall zu besonderem Nutzen und Frommen.

Bei einem solchen Manne bedurft' es nicht vieler Worte, um ihn zu überzeugen, daß ein Naturfreund, der sein Leben gewöhnlich im Freien, es sei nun im Garten, auf der Jagd, reisend oder durch Feldzüge durchführt, Gelegenheit und Muße genug finde, die Natur im Großen zu betrachten und sich mit den Phänomenen aller Art bekannt zu machen. Nun bieten aber atmosphärische Luft, Dünste, Regen, Wasser und Erde uns immerfort abwechselnde Farbenerscheinungen, und zwar unter so verschiedenen Bedingungen und Umständen, daß man wünschen müsse, solche bestimmter kennen zu lernen, sie zu sondern, unter gewisse Rubriken zu bringen, ihre nähere und fernere Verwandtschaft auszuforschen. Hiedurch gewinne man nun in jedem Fach neue Ansichten, unterschieden von der Lehre der Schule und von gedruckten Ueberlieferungen. Unsere Altväter hätten, begabt mit großer Sinnlichkeit, vortrefflich gesehen, jedoch ihre Beobachtungen nicht fort-, noch durchgesetzt; am wenigsten sei ihnen gelungen, die Phänomene wohl zu ordnen und unter die rechten Rubriken zu bringen.

Dergleichen ward abgehandelt, als wir den feuchten Rasen hin und her giengen; ich setzte, aufgeregt durch Fragen und Einreden, meine Lehre fort, als die Kälte des einbrechenden Morgens uns an ein Bivouac der Oesterreicher trieb, welches, die ganze Nacht unterhalten, einen ungeheuren wohlthätigen Kohlenkreis

darbot. Eingenommen von meiner Sache, mit der ich mich erst seit zwei Jahren beschäftigte, und die also noch in einer frischen, unreifen Gährung begriffen war, hätte ich kaum wissen können, ob der Fürst mir auch zugehört, wenn er nicht einsichtige Worte dazwischen gesprochen und zum Schluß meinen Vortrag wieder aufgenommen und beifällige Aufmunterung gegönnt hätte.

Wie ich denn immer bemerkt habe, daß mit Geschäfts- und Weltleuten, die sich gar vielerlei aus dem Stegreife müssen vortragen lassen und deßhalb immer auf ihrer Hut sind, um nicht hintergangen zu werden, viel besser auch in wissenschaftlichen Dingen zu handeln ist, weil sie den Geist frei halten und dem Referenten aufpassen, ohne weiteres Interesse als eigene Aufklärungen; da Gelehrte hingegen gewöhnlich nichts hören, als was sie gelernt und gelehrt haben, und worüber sie mit ihres Gleichen übereingekommen sind. An die Stelle des Gegenstandes setzt sich ein Wort-Credo, bei welchem denn so gut zu verharren ist als bei irgend einem andern.

Der Morgen war frisch, aber trocken; wir giengen, theils gebraten, theils erstarrt, wieder auf und ab und sahen an den Weinbergsmauern sich auf einmal etwas regen. Es war ein Piket Jäger, das die Nacht da zugebracht hatte, nun aber Büchse und Tornister wieder aufnahm, hinab in die niedergebrannten Vorstädte zog, um von da aus die Wälle zu beunruhigen. Einem wahrscheinlichen Tod entgegengehend, sangen sie sehr libertine Lieder, in dieser Lage vielleicht verzeihbar.

Kaum verließen sie die Stätte, als ich auf der Mauer, an der sie geruht, ein sehr auffallendes geologisches Phänomen zu bemerken glaubte: ich sah auf dem von Kalkstein errichteten weißen Mäuerchen ein Gesims von hellgrünen Steinen, völlig von der Farbe des Jaspis, und war höchlich betroffen, wie mitten in diesen Kalkflözen eine so merkwürdige Steinart in solcher Menge sich sollte gefunden haben. Auf die eigenste Weise ward ich jedoch entzaubert, als ich, auf das Gespenst losgehend, sogleich bemerkte, daß es das Innere von verschimmeltem Brod sei, das, den Jägern ungenießbar, mit gutem Humor ausgeschnitten und zu Verzierung der Mauer ausgebreitet worden.

Hier gab es nun sogleich Gelegenheit, von der, seitdem wir in Feindesland eingetreten, immer wieder zur Sprache kommenden Vergiftung zu reden; welche freilich ein kriegendes Heer mit panischem Schrecken erfüllt, indem nicht allein jede vom Wirth angebotene Speise, sondern auch das selbstgebackene Brod verdächtig wird, dessen innerer, schnell sich entwickelnder Schimmel ganz natürlichen Ursachen zuzuschreiben ist.

Es war den 1. September früh um acht Uhr, als das Bom-

bardement aufhörte, ob man gleich noch immerfort Kugeln hinüber und herüber wechselte. Besonders hatten die Belagerten einen Vierundzwanzigpfünder gegen uns gekehrt, dessen sparsame Schüsse sie mehr zum Scherz als Ernst verwendeten.

Auf der freien Höhe zur Seite der Weinberge, grad im Angesichte dieses gröbsten Geschützes, waren zwei Husaren zu Pferd aufgestellt, um Stadt und Zwischenraum aufmerksam zu beobachten. Diese blieben die Zeit ihrer Postirung über unangefochten. Weil aber bei der Ablösung sich nicht allein die Zahl der Mannschaft vermehrte, sondern auch manche Zuschauer grad in diesem Augenblick herbeiliefen und ein tüchtiger Klump Menschen zusammenkam, so hielten jene ihre Ladung bereit. Ich stand in diesem Augenblick mit dem Rücken dem ungefähr hundert Schritt entfernten Husaren- und Volkstrupp zugekehrt, mich mit einem Freund besprechend, als auf einmal der grimmige, pfeifend-schmetternde Ton hinter mir herfauste, so daß ich mich auf dem Absatz herumdrehte, ohne sagen zu können, ob der Ton, die bewegte Luft, eine innere psychische, sittliche Anregung dieses Umkehren hervorgebracht. Ich sah die Kugel weit hinter der auseinander gestobenen Menge noch durch einige Zäune ricochetiren. Mit großem Geschrei lief man ihr nach, als sie aufgehört hatte, furchtbar zu sein; niemand war getroffen, und die Glücklichen, die sich dieser runden Eisenmasse bemächtigt, trugen sie im Triumph umher.

Gegen Mittag wurde die Stadt zum zweiten Mal aufgefordert und erbat sich vierundzwanzig Stunden Bedenkzeit. Diese nutzten auch wir, uns etwas bequemer einzurichten, um zu proviantiren, die Gegend umher zu bereiten, wobei ich denn nicht unterließ, mehrmals zu der unterrichtenden Quelle zurückzukehren, wo ich meine Beobachtungen ruhiger und besonnener anstellen konnte; denn das Wasser war rein ausgefischt und hatte sich vollkommen klar und ruhig gesetzt, um das Spiel der niedersinkenden Flämmchen nach Lust zu wiederholen, und ich befand mich in der angenehmsten Gemüthsstimmung. Einige Unglücksfälle versetzten jedoch uns wieder bald in Kriegszustand. Ein Offizier von der Artillerie suchte sein Pferd zu tränken; der Wassermangel in der Gegend war allgemein; meine Quelle, an der er vorbeiritt, lag nicht flach genug, er begab sich nach der nahe fließenden Maas, wo er an einem abhängigen Ufer versank; das Pferd hatte sich gerettet, ihn trug man todt vorbei.

Kurz darauf sah und hörte man eine starke Explosion im österreichischen Lager, an dem Hügel, zu dem wir hinaufsehen konnten; Knall und Dampf wiederholte sich einigemal. Bei einer Bombenfüllung war durch Unvorsichtigkeit Feuer entstanden, das höchste Gefahr drohte; es theilte sich schon gefüllten Bomben mit,

und man hatte zu fürchten, der ganze Vorrath möchte in die Luft gehen. Bald aber war die Sorge gestillt durch rühmliche That kaiserlicher Soldaten, welche, die bedrohende Gefahr verachtend, Pulver und gefüllte Bomben aus dem Zeltraum eilig hinaustrugen.

So gieng auch dieser Tag hin. Am andern Morgen ergab sich die Stadt und ward in Besitz genommen; sogleich aber sollte uns ein republikanischer Charakterzug begegnen. Der Kommandant Beaurepaire, bedrängt von der bedrängten Bürgerschaft, die bei fortdauerndem Bombardement ihre ganze Stadt verbrannt und zerstört sah, konnte die Uebergabe nicht länger verweigern; als er aber auf dem Rathhaus in voller Sitzung seine Zustimmung gegeben hatte, zog er ein Pistol hervor und erschoß sich, um abermals ein Beispiel höchster patriotischer Aufopferung darzustellen.

Nach dieser so schnellen Eroberung von Verdun zweifelte niemand mehr, daß wir bald darüber hinausgelangen und in Chalons und Epernay uns von den bisherigen Leiden an gutem Wein bestens erholen sollten. Ich ließ daher ungesäumt die Jägerischen Karten, welche den Weg nach Paris bezeichneten, zerschneiden und sorgfältig aufziehen, auch auf die Rückseite weißes Papier kleben, wie ich es schon bei der ersten [illegible]n, um kurze Tagesbemerkungen flüchtig aufzuzeichnen.

Den 3. September.

Früh hatte sich eine Gesellschaft zusammengefunden, nach der Stadt zu reiten, an die ich mich anschloß. Wir fanden gleich beim Eintritt große frühere Anstalten, die auf einen längern Widerstand hindeuteten: das Straßenpflaster war in der Mitte durchaus aufgehoben und gegen die Häuser angehäuft; das feuchte Wetter machte deßhalb das Umherwandeln nicht erfreulich. Wir besuchten aber sogleich die namentlich gerühmten Läden, wo der beste Liqueur aller Art zu haben war. Wir probirten ihn durch und versorgten uns mit mancherlei Sorten. Unter andern war einer Namens Baume humain, welcher, weniger süß, aber stärker, ganz besonders erquickte. Auch die Dragéen, überzuckerte kleine Gewürzkörner in saubern cylindrischen Deuten, wurden nicht abgewiesen. Bei so vielem Guten gedachte man nun der lieben Zurückgelassenen, denen dergleichen am friedlichen Ufer der Ilm gar wohl behagen möchte. Kistchen wurden gepackt; gefällige, wohlwollende Kuriere, das bisherige Kriegsglück in Deutschland zu melden beauftragt, waren geneigt, sich mit einigem Gepäck dieser Art zu belasten, wodurch sich denn die Freundinnen zu Hause in höchster Beruhigung überzeugen mochten, daß wir

in einem Lande wallfahrteten, wo Geist und Süßigkeit niemals ausgehen dürfen.

Als wir nun darauf die theilweise verletzte und verwüstete Stadt beschauten, waren wir veranlaßt, die Bemerkung zu wiederholen, daß bei solchem Unglück, welches der Mensch dem Menschen bereitet, wie bei dem, was die Natur uns zuschickt, einzelne Fälle vorkommen, die auf eine Schickung, eine günstige Vorsehung hinzudeuten scheinen. Der untere Stock eines Eckhauses auf dem Markte ließ einen von vielen Fenstern wohl erleuchteten Fayenceladen sehen; man machte uns aufmerksam, daß eine Bombe, von dem Platz aufschlagend, an den schwachen steinernen Thürpfosten des Ladens gefahren, von demselben aber wieder abgewiesen, andere Richtung genommen habe. Der Thürpfosten war wirklich beschädigt, aber er hatte die Pflicht eines guten Vorfechters gethan: die Glanzfülle des oberflächlichen Porzellans stand in wiederspiegelnder Herrlichkeit hinter den wasserhellen, wohlgeputzten Fenstern.

Mittags am Wirthstische wurden wir mit guten Schöpsenkeulen und Wein von Bar traktirt, den man, weil er nicht verfahren werden kann, im Lande selbst aufsuchen und genießen muß. Nun ist aber an solchen Tischen Sitte, daß man wohl Löffel, jedoch weder Messer noch Gabel erhält, die man daher mitbringen muß. Von dieser Landesart unterrichtet, hatten wir schon solche Bestecke angeschafft, die man dort, flach und zierlich gearbeitet, zu kaufen findet. Muntere resolute Mädchen warteten auf, nach derselben Art und Weise, wie sie vor einigen Tagen ihrer Garnison noch aufgewartet hatten.

Bei der Besitznehmung von Verdun ereignete sich jedoch ein Fall, der, obgleich nur einzeln, großes Aufsehen erregte und allgemeine Theilnahme heranrief. Die Preußen zogen ein, und es fiel aus der französischen Volksmasse ein Flintenschuß, der Niemand verletzte, dessen Wagestück aber ein französischer Grenadier nicht verläugnen konnte noch wollte. Auf der Hauptwache, wohin er gebracht wurde, hab' ich ihn selbst gesehen: es war ein sehr schöner, wohlgebildeter junger Mann, festen Blicks und ruhigen Betragens. Bis sein Schicksal entschieden wäre, hielt man ihn läßlich. Zunächst an der Wache war eine Brücke, unter der ein Arm der Maas durchzog; er setzte sich aufs Mäuerchen, blieb eine Zeit lang ruhig, dann überschlug er sich rückwärts in die Tiefe und ward nur todt aus dem Wasser herausgebracht.

Diese zweite heroische, ahnungsvolle That erregte leidenschaftlichen Haß bei den frisch Eingewanderten, und ich hörte sonst verständige Personen behaupten, man möchte weder diesem noch dem Kommandanten ein ehrlich Begräbniß gestatten. Freilich hatte man sich andere Gesinnungen versprochen, und noch sah man nicht

die geringste Bewegung unter den fränkischen Truppen, zu uns überzugehen.

Größere Heiterkeit verbreitete jedoch die Erzählung, wie der König in Verdun aufgenommen worden: vierzehn der schönsten, wohlerzogensten Frauenzimmer hatten Ihro Majestät mit angenehmen Reden, Blumen und Früchten bewillkommt. Seine Vertrautesten jedoch riethen ihm ab, vom Genuß Vergiftung befürchtend; aber der großmüthige Monarch verfehlte nicht, diese wünschenswerthen Gaben mit galanter Wendung anzunehmen und sie zutraulich zu kosten.

Diese reizenden Kinder schienen auch unsern jungen Offizieren einiges Vertrauen eingeflößt zu haben; gewiß diejenigen, die das Glück gehabt, dem Ball beizuwohnen, konnten nicht genug von Liebenswürdigkeit, Anmuth und gutem Betragen sprechen und rühmen.

Aber auch für solidere Genüsse war gesorgt: denn wie man gehofft und vermuthet hatte, fanden sich die besten und reichlichsten Vorräthe in der Festung, und man eilte, vielleicht nur zu sehr, sich daran zu erholen. Ich konnte gar wohl bemerken, daß man mit geräuchertem Speck und Fleisch, mit Reis und Linsen und andern guten und nothwendigen Dingen nicht haushältisch genug verfahre, welches in unserer Lage bedenklich schien. Lustig dagegen war die Art, wie ein Zeughaus oder Waffensammlung aller Art ganz gelassen geplündert ward. In ein Kloster hatte man allerlei Gewehre, mehr alte als neue, und mancherlei seltsame Dinge gebracht, womit der Mensch, der sich zu wehren Lust hat, den Gegner abhält oder wohl gar erlegt.

Mit jener sanften Plünderung aber verhielt es sich folgendermaßen. Als nach eingenommener Stadt die hohen Militärpersonen sich von den Vorräthen aller Art zu überzeugen gedachten, begaben sie sich ebenfalls in diese Waffensammlung, und indem sie solche für das allgemeine Kriegsbedürfniß in Anspruch nahmen, fanden sie manches Besondere, welches dem Einzelnen zu besitzen nicht unangenehm wäre, und Niemand war leicht mit Musterung dieser Waffen beschäftigt, der nicht auch für sich etwas herausgemustert hätte. Dieß gieng nun durch alle Grade durch, bis dieser Schatz zuletzt beinahe ganz ins Freie fiel. Nun gab Jedermann der angestellten Wache ein kleines Trinkgeld, um sich diese Sammlung zu besehen, und nahm dabei etwas mit heraus, was ihm anstehen mochte. Mein Diener erbeutete auf diese Weise einen flachen hohen Stock, der, mit Bindfaden stark und geschickt umwunden, dem ersten Anblick nach nichts weiter erwarten ließ; seine Schwere aber deutete auf einen gefährlichen Inhalt: auch enthielt er eine sehr breite, wohl vier Fuß lange Degenklinge, womit eine kräftige Faust Wunder gethan hätte.

So zwischen Ordnung und Unordnung, zwischen Erhalten und Verderben, zwischen Rauben und Bezahlen lebte man immerhin; und dieß mag es wohl sein, was den Krieg für das Gemüth eigentlich verderblich macht. Man spielt den Kühnen, Zerstörenden, dann wieder den Sanften, Belebenden; man gewöhnt sich an Phrasen, mitten in dem verzweifeltsten Zustand Hoffnung zu erregen und zu beleben; hierdurch entsteht nun eine Art von Heuchelei, die einen besondern Charakter hat und sich von der pfäffischen, höfischen, oder wie sie sonst heißen mögen, ganz eigen unterscheidet.

Einer merkwürdigen Person aber muß ich noch gedenken, die ich, zwar nur in der Entfernung, hinter Gefängnißgittern, gesehen: es war der Postmeister von St. Ménéhould, der sich ungeschickter Weise von den Preußen hatte fangen lassen. Er scheute keineswegs die Blicke der Neugierigen und schien bei seinem ungewissen Schicksal ganz ruhig. Die Emigrirten behaupteten, er habe tausend Tode verdient, und hetzten deßhalb an den obersten Behörden, denen aber zum Ruhme zu rechnen ist, daß sie in diesem, wie in andern Fällen, sich mit geziemender hoher Ruhe und anständigem Gleichmuth betragen.

Am 4. September.

Die viele Gesellschaft, die ab und zu gieng, belebte unsere Zelte den ganzen Tag: man hörte Vieles erzählen, Vieles bereden und beurtheilen; die Lage der Dinge that sich deutlicher auf als bisher. Alle waren einig, daß man so schnell als möglich nach Paris vordringen müsse. Die Festungen Montmedy und Sedan hatte man unerobert sich zur Seite gelassen und schien von der in dortiger Gegend stehenden Armee wenig zu befürchten.

Lavayette, auf welchem das Vertrauen des Kriegsvolks beruhte, war genöthigt gewesen, aus der Sache zu scheiden; er sah sich gedrängt, zum Feinde überzugehen, und ward als Feind behandelt. Dumouriez, wenn er auch sonst als Minister Einsicht in Militärangelegenheiten bewiesen hatte, war durch keinen Feldzug berühmt, und aus der Kanzlei zum Oberbefehl der Armee befördert, schien er auch nur jene Inkonsequenz und Verlegenheit des Augenblicks zu beweisen. Von der andern Seite verlauteten die traurigen Vorfälle von der Hälfte des Augusts aus Paris, wo dem braunschweigischen Manifest zum Trutze der König gefangen genommen, abgesetzt und als Missethäter behandelt wurde. Was aber für die nächsten Kriegsoperationen höchst bedenklich sei, ward am umständlichsten besprochen.

Der waldbewachsene Gebirgsriegel, welcher die Aire von Süden nach Norden an ihm herzufließen nöthigt, Forêt d'Argonne ge-

nannt, lag unmittelbar vor uns und hielt unsere Bewegung auf. Man sprach viel von den Isletten, dem bedeutenden Paß zwischen Verdun und St. Ménéhould. Warum er nicht besetzt werde, besetzt worden sei, darüber konnte man sich nicht vereinigen. Die Emigrirten sollten ihn einen Augenblick überrumpelt haben, ohne ihn halten zu können. Die abziehende Besatzung von Longwy hatte sich, so viel wußte man, dorthin gezogen; auch Dumouriez schickte, während wir uns auf dem Marsch nach Verdun und mit dem Bombardement der Stadt beschäftigten, Truppen quer über durchs Land, um diesen Posten zu verstärken und den rechten Flügel seiner Position hinter Grandprée zu decken und so den Preußen, Oesterreichern und Emigrirten ein zweites Thermopylä entgegenzustellen.

Man gestand sich einander die höchst ungünstige Lage und mußte sich in die Anstalten fügen, wonach die Armee, welche unaufhaltsam gerade vorwärts hätte dringen sollen, die Aire hinabziehen sollte, um sich an den verschanzten Bergschluchten auf gut Glück zu versuchen; wobei noch für höchst vortheilhaft galt, daß Clermont den Franzosen entrissen und von Hessen besetzt sei, welche, gegen die Islctten operirend, sie wo nicht wegnehmen, doch beunruhigen konnten.

Den 6. bis 10. September.

In diesem Sinne ward nunmehr das Lager verändert und kam hinter Verdun zu stehen: das Hauptquartier des Königs, Glorieux, des Herzogs von Braunschweig, Regrets genannt, gab zu wunderlichen Betrachtungen Anlaß. An den ersten Ort gelangt' ich selbst durch einen verdrießlichen Zufall. Des Herzogs von Weimar Regiment sollte bei Jardin Fontaine zu stehen kommen, nahe an der Stadt und der Maas. Zum Thore fuhren wir glücklich heraus, indem wir uns in den Wagenzug eines unbekannten Regiments einschwärzten und von ihm fortschleppen ließen, obgleich zu bemerken war, daß man sich zu weit entferne; auch hätten wir nicht einmal bei dem schmalen Wege aus der Reihe weichen können, ohne uns in den Gräben unwiederbringlich zu verfahren. Wir schauten rechts und links, ohne zu entdecken; wir fragten eben so und erhielten keinen Bescheid: denn Alle waren fremd wie wir und aufs verdrießlichste von dem Zustand angegriffen. Endlich auf eine sanfte Höhe gelangt, sah ich links unten in einem Thal, das zu guter Jahrszeit ganz angenehm sein mochte, einen hübschen Ort mit bedeutenden Schloßgebäuden, wohin glücklicherweise ein sanfter grüner Rain uns bequem hinunterzubringen versprach. Ich ließ um so eher aus der schrecklichen Fahrleise hin-

abwärts ausbiegen, als ich unten Offiziere und Reitknechte hin und wieder sprengen, Packwagen und Chaisen aufgefahren sah; ich vermuthete eins der Hauptquartiere, und so fand sich's: es war Glorieux, der Aufenthalt des Königs. Aber auch da war mein Fragen, wo Jardin Fontaine liege, ganz umsonst. Endlich begegnete ich, wie einem Himmelsboten, Herrn von Alvensleben, der sich mir früher freundlich erwiesen hatte: dieser gab mir denn Bescheid, ich solle den von allem Fuhrwerk freien Dorfweg im Thale bis nach der Stadt verfolgen, vor derselben aber links durchzudringen suchen, und ich würde Jardin Fontaine gar bald entdecken.

Beides gelang mir, und ich fand auch unsere Zelte aufgeschlagen, aber im schrecklichsten Zustande: man sah sich in grundlosen Koth versenkt; die verfaulten Schlingen der Zelttücher zerrissen eine nach der andern, und die Leinwand schlug dem über Kopf und Schulter zusammen, der darunter sein Heil zu suchen gedachte. Eine Zeit lang hatte man's ertragen, doch fiel zuletzt der Entschluß dahin aus, das Oertchen selbst zu beziehen. Wir fanden in einem wohl eingerichteten Haus und Hof einen guten neckischen Mann als Besitzer, der ehemals Koch in Deutschland gewesen war; mit Munterkeit nahm er uns auf, im Erdgeschoß fanden sich schöne, heitere Zimmer, gutes Kamin und was sonst nur erquicklich sein konnte.

Das Gefolge des Herzogs von Weimar ward aus der fürstlichen Küche versorgt; unser Wirth verlangte jedoch dringend, ich solle nur ein einzigesmal von seiner Kunst etwas kosten. Er bereitete mir auch wirklich ein höchst wohlschmeckendes Gastmahl, das mir aber sehr übel bekam, so daß ich wohl auch an Gift hätte denken können, wenn mir nicht noch zeitig genug der Knoblauch eingefallen wäre, durch welchen jene Schüsseln erst recht schmackhaft geworden, der auf mich aber, selbst in der geringsten Dosis, höchst gewaltsame Wirkung auszuüben pflegte. Das Uebel war bald vorbei, und ich hielt mich nach wie vor desto lieber an die deutsche Küche, so lange sie auch nur das Mindeste leisten konnte.

Als es zum Abschied gieng, übereichte der gutgelaunte Wirth meinem Diener einen vorher versprochenen Brief nach Paris an eine Schwester, die er besonders empfehlen wolle; fügte jedoch nach einigem Hin- und Wiederreden gutmüthig hinzu: Du wirst wohl nicht hinkommen.

Den 11. September.

Wir wurden also, nach einigen Tagen gütlicher Pflege, wieder in das schrecklichste Wetter hinausgestoßen; unser Weg gieng auf dem Gebirgsrücken hin, der, die Gewässer der Maas und Aire

scheidend, beide nach Norden zu fließen nöthigt. Unter großen Leiden gelangten wir nach Malancour, wo wir leere Keller und Küchen wirthlos fanden und schon zufrieden waren, unter Dach, auf trockener Bank, eine spärliche mitgebrachte Nahrung zu genießen. Die Einrichtung der Wohnungen selbst gefiel mir; sie zeugte von einem stillen häuslichen Behagen: Alles war einfach naturgemäß, dem unmittelbarsten Bedürfniß genügend. Dieß hatten wir gestört, dieß zerstörten wir; denn aus der Nachbarschaft erscholl ein Angstruf gegen Plünderer, worauf wir denn, hinzueilend, nicht ohne Gefahr dem Unfug für den Augenblick steuerten. Auffallend genug dabei war, daß die armen unbekleideten Verbrecher, denen wir Mäntel und Hemden entrissen, uns der härtesten Grausamkeit anklagten, daß wir ihnen nicht vergönnen wollten, auf Kosten der Feinde ihre Blöße zu decken.

Aber noch einen eigenern Vorwurf sollten wir erleben. In unser erstes Quartier zurückgekehrt, fanden wir einen vornehmen, uns sonst schon bekannten Emigrirten. Er ward freundlich begrüßt und verschmähte nicht frugale Bissen; allein man konnte ihm eine innere Bewegung anmerken, er hatte etwas auf dem Herzen, dem er durch Ausrufungen Luft zu machen suchte. Als wir nun, früherer Bekanntschaft gemäß, einiges Vertrauen in ihm zu erwecken suchten, so beschrie er die Grausamkeit, welche der König von Preußen an den französischen Prinzen ausübe. Erstaunt, fast bestürzt, verlangten wir nähere Erklärung. Da erfuhren wir nun, der König habe beim Ausmarsch von Glorieux, unerachtet des schrecklichsten Regens, keinen Ueberrock angezogen, keinen Mantel umgenommen, da denn die königlichen Prinzen ebenfalls sich dergleichen wetterabwehrende Gewande hätten versagen müssen; unser Marquis aber habe diese allerhöchsten Personen, leicht gekleidet, durch und durch genäßt, träufelnd von abfließender Feuchte, nicht ohne das größte Bejammern anschauen können, ja er hätte, wenn es nütze gewesen wäre, sein Leben daran gewendet, sie in einem trockenen Wagen dahinziehen zu sehen, sie, auf denen Hoffnung und Glück des ganzen Vaterlandes beruhe, die an eine ganz andere Lebensweise gewöhnt seien.

Wir hatten freilich darauf nichts zu erwiedern; denn ihm konnte die Betrachtung nicht tröstlich werden, daß der Krieg, als ein Vortod, alle Menschen gleich mache, allen Besitz aufhebe und selbst die höchste Persönlichkeit mit Pein und Gefahr bedrohe.

Den 12. September.

Den andern Morgen aber entschloß ich mich, in Betracht so hoher Beispiele, meine leichte und doch mit vier requirirten Pferden

bespannte Chaise unter dem Schutz des zuverlässigen Kämmerier Wagner zu lassen, welchem die Equipage und das so nöthige baare Geld nachzubringen aufgetragen war. Ich schwang mich mit einigen guten Gesellen zu Pferde, und so begaben wir uns auf den Marsch nach Landres. Wir fanden auf Mitte Wegs Wellen und Reisig eines abgeschlagenen Birkenhölzchens, deren innere Trockenheit die äußere Feuchte bald überwand und uns lohe Flamme und Kohlen, zur Erwärmung wie zum Kochen genugsam, sehr schnell zum besten gab. Aber die schöne Anstalt einer Regimentstafel war schon gestört: Tische, Stühle und Bänke sah man nicht nachkommen; man behalf sich stehend, vielleicht angelehnt, so gut es gehen wollte. Doch war das Lager gegen Abend glücklich erreicht; so kampirten wir unfern Landres, gerade Grandprée gegenüber, wußten aber gar wohl, wie stark und vortheilhaft der Paß besetzt sei. Es regnete unaufhörlich, nicht ohne Windstoß; die Zeltdecke gewährte wenig Schutz.

Glückselig aber der, dem eine höhere Leidenschaft den Busen füllte! Die Farbenerscheinung der Quelle hatte mich diese Tage her nicht einen Augenblick verlassen; ich überdachte sie hin und wieder, um sie zu bequemen Versuchen zu erheben. Da diktirte ich an Vogel, der sich auch hier als treuen Kanzleigefährten erwies, ins gebrochene Koncept und zeichnete nachher die Figuren daneben. Diese Papiere besitze ich noch mit allen Merkmalen des Regenwetters und als Zeugniß eines treuen Forschens auf eingeschlagenem bedenklichem Pfad. Den Vortheil aber hat der Weg zum Wahren, daß man sich unsicherer Schritte, eines Umwegs, ja eines Fehltritts noch immer gern erinnert.

Das Wetter verschlimmerte sich und ward in der Nacht so arg, daß man es für das höchste Glück schätzen mußte, sie unter der Decke des Regimentswagens zuzubringen. Wie schrecklich war da der Zustand, wenn man bedachte, daß man im Angesicht des Feindes gelagert sei, und befürchten mußte, daß er aus seinen Berg- und Waldverschanzungen irgendwo hervorzubrechen Lust haben könne!

Vom 13. bis zum 17. September.

Den 13. traf der Kämmerier Wagner, den Pudel mit eingeschlossen, bei guter Zeit mit aller Equipage bei uns ein: er hatte eine schreckliche Nacht verlebt, war nach tausend andern Hindernissen im Finstern von der Armee abgekommen, verführt durch schlaf- und weintrunkene Knechte eines Generals, denen er nachfuhr. Sie gelangten in ein Dorf und vermutheten die Franzosen ganz nahe. Von allerlei Alarm geängstigt, verlassen von Pferden,

und man hatte zu fürchten, der ganze Vorrath möchte in die Luft gehen. Bald aber war die Sorge gestillt durch rühmliche That kaiserlicher Soldaten, welche, die bedrohende Gefahr verachtend, Pulver und gefüllte Bomben aus dem Zeltraum eilig hinaustrugen.

So gieng auch dieser Tag hin. Am andern Morgen ergab sich die Stadt und ward in Besitz genommen; sogleich aber sollte uns ein republikanischer Charakterzug begegnen. Der Kommandant Beaurepaire, bedrängt von der bedrängten Bürgerschaft, die bei fortdauerndem Bombardement ihre ganze Stadt verbrannt und zerstört sah, konnte die Uebergabe nicht länger verweigern; als er aber auf dem Rathhaus in voller Sitzung seine Zustimmung gegeben hatte, zog er ein Pistol hervor und erschoß sich, um abermals ein Beispiel höchster patriotischer Aufopferung darzustellen.

Nach dieser so schnellen Eroberung von Verdun zweifelte niemand mehr, daß wir bald darüber hinausgelangen und in Chalons und Epernay uns von den bisherigen Leiden an gutem Wein bestens erholen sollten. Ich ließ daher ungesäumt die Jägerischen Karten, welche den Weg nach Paris bezeichneten, zerschneiden und sorgfältig aufziehen, auch auf die Rückseite weißes Papier kleben, wie ich es schon bei der ersten getan, um kurze Tagesbemerkungen flüchtig aufzuzeichnen.

Den 3. September.

Früh hatte sich eine Gesellschaft zusammengefunden, nach der Stadt zu reiten, an die ich mich anschloß. Wir fanden gleich beim Eintritt große frühere Anstalten, die auf einen längern Widerstand hindeuteten: das Straßenpflaster war in der Mitte durchaus aufgehoben und gegen die Häuser angehäuft; das feuchte Wetter machte deßhalb das Umherwandeln nicht erfreulich. Wir besuchten aber sogleich die namentlich gerühmten Läden, wo der beste Liqueur aller Art zu haben war. Wir probirten ihn durch und versorgten uns mit mancherlei Sorten. Unter andern war einer Namens Baume humain, welcher, weniger süß, aber stärker, ganz besonders erquickte. Auch die Dragéen, überzuckerte kleine Gewürzkörner in saubern cylindrischen Deuten, wurden nicht abgewiesen. Bei so vielem Guten gedachte man nun der lieben Zurückgelassenen, denen dergleichen am friedlichen Ufer der Ilm gar wohl behagen möchte. Kistchen wurden gepackt; gefällige, wohlwollende Kuriere, das bisherige Kriegsglück in Deutschland zu melden beauftragt, waren geneigt, sich mit einigem Gepäck dieser Art zu belasten, wodurch sich denn die Freundinnen zu Hause in höchster Beruhigung überzeugen mochten, daß wir

in einem Lande wallfahrteten, wo Geist und Süßigkeit niemals ausgehen dürfen.

Als wir nun darauf die theilweise verletzte und verwüstete Stadt beschauten, waren wir veranlaßt, die Bemerkung zu wiederholen, daß bei solchem Unglück, welches der Mensch dem Menschen bereitet, wie bei dem, was die Natur uns zuschickt, einzelne Fälle vorkommen, die auf eine Schickung, eine günstige Vorsehung hinzudeuten scheinen. Der untere Stock eines Eckhauses auf dem Markte ließ einen von vielen Fenstern wohl erleuchteten Fayenceladen sehen; man machte uns aufmerksam, daß eine Bombe, von dem Platz aufschlagend, an den schwachen steinernen Thürpfosten des Ladens gefahren, von demselben aber wieder abgewiesen, andere Richtung genommen habe. Der Thürpfosten war wirklich beschädigt, aber er hatte die Pflicht eines guten Vorfechters gethan: die Glanzfülle des oberflächlichen Porzellans stand in wiederspiegelnder Herrlichkeit hinter den wasserhellen, wohlgeputzten Fenstern.

Mittags am Wirthstische wurden wir mit guten Schöpsenkeulen und Wein von Bar traktirt, den man, weil er nicht verfahren werden kann, im Lande selbst aufsuchen und genießen muß. Nun ist aber an solchen Tischen Sitte, daß man wohl Löffel, jedoch weder Messer noch Gabel erhält, die man daher mitbringen muß. Von dieser Landesart unterrichtet, hatten wir schon solche Bestecke angeschafft, die man dort, flach und zierlich gearbeitet, zu kaufen findet. Muntere resolute Mädchen warteten auf, nach derselben Art und Weise, wie sie vor einigen Tagen ihrer Garnison noch aufgewartet hatten.

Bei der Besitznehmung von Verdun ereignete sich jedoch ein Fall, der, obgleich nur einzeln, großes Aufsehen erregte und allgemeine Theilnahme heranrief. Die Preußen zogen ein, und es fiel aus der französischen Volksmasse ein Flintenschuß, der Niemand verletzte, dessen Wagestück aber ein französischer Grenadier nicht verläugnen konnte noch wollte. Auf der Hauptwache, wohin er gebracht wurde, hab' ich ihn selbst gesehen: es war ein sehr schöner, wohlgebildeter junger Mann, festen Blicks und ruhigen Betragens. Bis sein Schicksal entschieden wäre, hielt man ihn läßlich. Zunächst an der Wache war eine Brücke, unter der ein Arm der Maas durchzog; er setzte sich aufs Mäuerchen, blieb eine Zeit lang ruhig, dann überschlug er sich rückwärts in die Tiefe und ward nur todt aus dem Wasser herausgebracht.

Diese zweite heroische, ahnungsvolle That erregte leidenschaftlichen Haß bei den frisch Eingewanderten, und ich hörte sonst verständige Personen behaupten, man möchte weder diesem noch dem Kommandanten ein ehrlich Begräbniß gestatten. Freilich hatte man sich andere Gesinnungen versprochen, und noch sah man nicht

die geringste Bewegung unter den fränkischen Truppen, zu uns überzugehen.

Größere Heiterkeit verbreitete jedoch die Erzählung, wie der König in Verdun aufgenommen worden: vierzehn der schönsten, wohlerzogensten Frauenzimmer hatten Ihro Majestät mit angenehmen Reden, Blumen und Früchten bewillkommt. Seine Vertrautesten jedoch riethen ihm ab, vom Genuß Vergiftung befürchtend; aber der großmüthige Monarch verfehlte nicht, diese wünschenswerthen Gaben mit galanter Wendung anzunehmen und sie zutraulich zu kosten.

Diese reizenden Kinder schienen auch unsern jungen Offizieren einiges Vertrauen eingeflößt zu haben; gewiß diejenigen, die das Glück gehabt, dem Ball beizuwohnen, konnten nicht genug von Liebenswürdigkeit, Anmuth und gutem Betragen sprechen und rühmen.

Aber auch für solidere Genüsse war gesorgt: denn wie man gehofft und vermuthet hatte, fanden sich die besten und reichlichsten Vorräthe in der Festung, und man eilte, vielleicht nur zu sehr, sich daran zu erholen. Ich konnte gar wohl bemerken, daß man mit geräuchertem Speck und Fleisch, mit Reis und Linsen und andern guten und nothwendigen Dingen nicht haushältisch genug verfahre, welches in unserer Lage bedenklich schien. Lustig dagegen war die Art, wie ein Zeughaus oder Waffensammlung aller Art ganz gelassen geplündert ward. In ein Kloster hatte man allerlei Gewehre, mehr alte als neue, und mancherlei seltsame Dinge gebracht, womit der Mensch, der sich zu wehren Lust hat, den Gegner abhält oder wohl gar erlegt.

Mit jener sanften Plünderung aber verhielt es sich folgendermaßen. Als nach eingenommener Stadt die hohen Militärpersonen sich von den Vorräthen aller Art zu überzeugen gedachten, begaben sie sich ebenfalls in diese Waffensammlung, und indem sie solche für das allgemeine Kriegsbedürfniß in Anspruch nahmen, fanden sie manches Besondere, welches dem Einzelnen zu besitzen nicht unangenehm wäre, und Niemand war leicht mit Musterung dieser Waffen beschäftigt, der nicht auch für sich etwas herausgemustert hätte. Dieß gieng nun durch alle Grade durch, bis dieser Schatz zuletzt beinahe ganz ins Freie fiel. Nun gab Jedermann der angestellten Wache ein kleines Trinkgeld, um sich diese Sammlung zu besehen, und nahm dabei etwas mit heraus, was ihm anstehen mochte. Mein Diener erbeutete auf diese Weise einen flachen hohen Stock, der, mit Bindfaden stark und geschickt umwunden, dem ersten Anblick nach nichts weiter erwarten ließ; seine Schwere aber deutete auf einen gefährlichen Inhalt: auch enthielt er eine sehr breite, wohl vier Fuß lange Degenklinge, womit eine kräftige Faust Wunder gethan hätte.

So zwiſchen Ordnung und Unordnung, zwiſchen Erhalten und Verderben, zwiſchen Rauben und Bezahlen lebte man immerhin; und dieß mag es wohl ſein, was den Krieg für das Gemüth eigentlich verderblich macht. Man ſpielt den Kühnen, Zerſtörenden, dann wieder den Sanften, Belebenden; man gewöhnt ſich an Phraſen, mitten in dem verzweifeltſten Zuſtand Hoffnung zu erregen und zu beleben; hierdurch entſteht nun eine Art von Heuchelei, die einen beſondern Charakter hat und ſich von der pfäffiſchen, höfiſchen, oder wie ſie ſonſt heißen mögen, ganz eigen unterſcheidet.

Einer merkwürdigen Perſon aber muß ich noch gedenken, die ich, zwar nur in der Entfernung, hinter Gefängnißgittern, geſehen: es war der Poſtmeiſter von St. Ménéhould, der ſich ungeſchickter Weiſe von den Preußen hatte fangen laſſen. Er ſcheute keineswegs die Blicke der Neugierigen und ſchien bei ſeinem ungewiſſen Schickſal ganz ruhig. Die Emigrirten behaupteten, er habe tauſend Tode verdient, und hetzten deßhalb an den oberſten Behörden, denen aber zum Ruhme zu rechnen iſt, daß ſie in dieſem, wie in andern Fällen, ſich mit geziemender hoher Ruhe und anſtändigem Gleichmuth betragen.

Am 4. September.

Die viele Geſellſchaft, die ab und zu gieng, belebte unſere Zelte den ganzen Tag: man hörte Vieles erzählen, Vieles bereden und beurtheilen; die Lage der Dinge that ſich deutlicher auf als bisher. Alle waren einig, daß man ſo ſchnell als möglich nach Paris vordringen müſſe. Die Feſtungen Montmedy und Sedan hatte man unerobert ſich zur Seite gelaſſen und ſchien von der in dortiger Gegend ſtehenden Armee wenig zu befürchten.

Lavayette, auf welchem das Vertrauen des Kriegsvolks beruhte, war genöthigt geweſen, aus der Sache zu ſcheiden; er ſah ſich gedrängt, zum Feinde überzugehen, und ward als Feind behandelt. Dumouriez, wenn er auch ſonſt als Miniſter Einſicht in Militärangelegenheiten bewieſen hatte, war durch keinen Feldzug berühmt, und aus der Kanzlei zum Oberbefehl der Armee befördert, ſchien er auch nur jene Inkonſequenz und Verlegenheit des Augenblicks zu beweiſen. Von der andern Seite verlauteten die traurigen Vorfälle von der Hälfte des Auguſts aus Paris, wo dem braunſchweigiſchen Manifeſt zum Trutze der König gefangen genommen, abgeſetzt und als Miſſethäter behandelt wurde. Was aber für die nächſten Kriegsoperationen höchſt bedenklich ſei, ward am umſtändlichſten beſprochen.

Der waldbewachſene Gebirgsriegel, welcher die Aire von Süden nach Norden an ihm herzufließen nöthigt, Forêt d'Argonne ge-

nannt, lag unmittelbar vor uns und hielt unsere Bewegung auf. Man sprach viel von den Isletten, dem bedeutenden Paß zwischen Verdun und St. Ménéhould. Warum er nicht besetzt werde, besetzt worden sei, darüber konnte man sich nicht vereinigen. Die Emigrirten sollten ihn einen Augenblick überrumpelt haben, ohne ihn halten zu können. Die abziehende Besatzung von Longwy hatte sich, so viel wußte man, dorthin gezogen; auch Dumouriez schickte, während wir uns auf dem Marsch nach Verdun und mit dem Bombardement der Stadt beschäftigten, Truppen quer über durchs Land, um diesen Posten zu verstärken und den rechten Flügel seiner Position hinter Grandprée zu decken und so den Preußen, Oesterreichern und Emigrirten ein zweites Thermopylä entgegenzustellen.

Man gestand sich einander die höchst ungünstige Lage und mußte sich in die Anstalten fügen, wonach die Armee, welche unaufhaltsam gerade vorwärts hätte dringen sollen, die Aire hinabziehen sollte, um sich an den verschanzten Bergschluchten auf gut Glück zu versuchen; wobei noch für höchst vortheilhaft galt, daß Clermont den Franzosen entrissen und von Hessen besetzt sei, welche, gegen die Isletten operirend, sie wo nicht wegnehmen, doch beunruhigen konnten.

Den 6. bis 10. September.

In diesem Sinne ward nunmehr das Lager verändert und kam hinter Verdun zu stehen: das Hauptquartier des Königs, Glorieux, des Herzogs von Braunschweig, Regrets genannt, gab zu wunderlichen Betrachtungen Anlaß. An den ersten Ort gelangt' ich selbst durch einen verdrießlichen Zufall. Des Herzogs von Weimar Regiment sollte bei Jardin Fontaine zu stehen kommen, nahe an der Stadt und der Maas. Zum Thore fuhren wir glücklich heraus, indem wir uns in den Wagenzug eines unbekannten Regiments einschwärzten und von ihm fortschleppen ließen, obgleich zu bemerken war, daß man sich zu weit entferne; auch hätten wir nicht einmal bei dem schmalen Wege aus der Reihe weichen können, ohne uns in den Gräben unwiederbringlich zu verfahren. Wir schauten rechts und links, ohne zu entdecken; wir fragten eben so und erhielten keinen Bescheid: denn Alle waren fremd wie wir und aufs verdrießlichste von dem Zustand angegriffen. Endlich auf eine sanfte Höhe gelangt, sah ich links unten in einem Thal, das zu guter Jahrszeit ganz angenehm sein mochte, einen hübschen Ort mit bedeutenden Schloßgebäuden, wohin glücklicherweise ein sanfter grüner Rain uns bequem hinunterzubringen versprach. Ich ließ um so eher aus der schrecklichen Fahrleise hin-

abwärts ausbiegen, als ich unten Offiziere und Reitknechte hin und wieder sprengen, Packwagen und Chaisen aufgefahren sah; ich vermuthete eins der Hauptquartiere, und so fand sich's: es war Glorieux, der Aufenthalt des Königs. Aber auch da war mein Fragen, wo Jardin Fontaine liege, ganz umsonst. Endlich begegnete ich, wie einem Himmelsboten, Herrn von Alvensleben, der sich mir früher freundlich erwiesen hatte: dieser gab mir denn Bescheid, ich solle den von allem Fuhrwerk freien Dorfweg im Thale bis nach der Stadt verfolgen, vor derselben aber links durchzudringen suchen, und ich würde Jardin Fontaine gar bald entdecken.

Beides gelang mir, und ich fand auch unsere Zelte aufgeschlagen, aber im schrecklichsten Zustande: man sah sich in grundlosen Koth versenkt; die verfaulten Schlingen der Zelttücher zerrissen eine nach der andern, und die Leinwand schlug dem über Kopf und Schulter zusammen, der darunter sein Heil zu suchen gedachte. Eine Zeit lang hatte man's ertragen, doch fiel zuletzt der Entschluß dahin aus, das Oertchen selbst zu beziehen. Wir fanden in einem wohl eingerichteten Haus und Hof einen guten neckischen Mann als Besitzer, der ehemals Koch in Deutschland gewesen war; mit Munterkeit nahm er uns auf, im Erdgeschoß fanden sich schöne, heitere Zimmer, gutes Kamin und was sonst nur erquicklich sein konnte.

Das Gefolge des Herzogs von Weimar ward aus der fürstlichen Küche versorgt; unser Wirth verlangte jedoch dringend, ich solle nur ein einzigesmal von seiner Kunst etwas kosten. Er bereitete mir auch wirklich ein höchst wohlschmeckendes Gastmahl, das mir aber sehr übel bekam, so daß ich wohl auch an Gift hätte denken können, wenn mir nicht noch zeitig genug der Knoblauch eingefallen wäre, durch welchen jene Schüsseln erst recht schmackhaft geworden, der auf mich aber, selbst in der geringsten Dosis, höchst gewaltsame Wirkung auszuüben pflegte. Das Uebel war bald vorbei, und ich hielt mich nach wie vor desto lieber an die deutsche Küche, so lange sie auch nur das Mindeste leisten konnte.

Als es zum Abschied gieng, übereichte der gutgelaunte Wirth meinem Diener einen vorher versprochenen Brief nach Paris an eine Schwester, die er besonders empfehlen wolle; fügte jedoch nach einigem Hin- und Wiederreden gutmüthig hinzu: Du wirst wohl nicht hinkommen.

Den 11. September.

Wir wurden also, nach einigen Tagen gütlicher Pflege, wieder in das schrecklichste Wetter hinausgestoßen; unser Weg gieng auf dem Gebirgsrücken hin, der, die Gewässer der Maas und Aire

darbot. Eingenommen von meiner Sache, mit der ich mich erst seit zwei Jahren beschäftigte, und die also noch in einer frischen, unreifen Gährung begriffen war, hätte ich kaum wissen können, ob der Fürst mir auch zugehört, wenn er nicht einsichtige Worte dazwischen gesprochen und zum Schluß meinen Vortrag wieder aufgenommen und beifällige Aufmunterung gegönnt hätte.

Wie ich denn immer bemerkt habe, daß mit Geschäfts- und Weltleuten, die sich gar vielerlei aus dem Stegreife müssen vortragen lassen und deßhalb immer auf ihrer Hut sind, um nicht hintergangen zu werden, viel besser auch in wissenschaftlichen Dingen zu handeln ist, weil sie den Geist frei halten und dem Referenten aufpassen, ohne weiteres Interesse als eigene Aufklärungen; da Gelehrte hingegen gewöhnlich nichts hören, als was sie gelernt und gelehrt haben, und worüber sie mit ihres Gleichen übereingekommen sind. An die Stelle des Gegenstandes setzt sich ein Wort-Credo, bei welchem denn so gut zu verharren ist als bei irgend einem andern.

Der Morgen war frisch, aber trocken; wir giengen, theils gebraten, theils erstarrt, wieder auf und ab und sahen an den Weinbergsmauern sich auf einmal etwas regen. Es war ein Piket Jäger, das die Nacht da zugebracht hatte, nun aber Büchse und Tornister wieder aufnahm, hinab in die niedergebrannten Vorstädte zog, um von da aus die Wälle zu beunruhigen. Einem wahrscheinlichen Tod entgegengehend, sangen sie sehr libertine Lieder, in dieser Lage vielleicht verzeihbar.

Kaum verließen sie die Stätte, als ich auf der Mauer, an der sie geruht, ein sehr auffallendes geologisches Phänomen zu bemerken glaubte: ich sah auf dem von Kalkstein errichteten weißen Mäuerchen ein Gesims von hellgrünen Steinen, völlig von der Farbe des Jaspis, und war höchlich betroffen, wie mitten in diesen Kalkflözen eine so merkwürdige Steinart in solcher Menge sich sollte gefunden haben. Auf die eigenste Weise ward ich jedoch entzaubert, als ich, auf das Gespenst losgehend, sogleich bemerkte, daß es das Innere von verschimmeltem Brod sei, das, den Jägern ungenießbar, mit gutem Humor ausgeschnitten und zu Verzierung der Mauer ausgebreitet worden.

Hier gab es nun sogleich Gelegenheit, von der, seitdem wir in Feindesland eingetreten, immer wieder zur Sprache kommenden Vergiftung zu reden; welche freilich ein kriegendes Heer mit panischem Schrecken erfüllt, indem nicht allein jede vom Wirth angebotene Speise, sondern auch das selbstgebackene Brod verdächtig wird, dessen innerer, schnell sich entwickelnder Schimmel ganz natürlichen Ursachen zuzuschreiben ist.

Es war den 1. September früh um acht Uhr, als das Bom-

bardement aufhörte, ob man gleich noch immerfort Kugeln hinüber und herüber wechselte. Besonders hatten die Belagerten einen Vierundzwanzigpfünder gegen uns gekehrt, dessen sparsame Schüsse sie mehr zum Scherz als Ernst verwendeten.

Auf der freien Höhe zur Seite der Weinberge, grad im Angesichte dieses gröbsten Geschützes, waren zwei Husaren zu Pferd aufgestellt, um Stadt und Zwischenraum aufmerksam zu beobachten. Diese blieben die Zeit ihrer Postirung über unangefochten. Weil aber bei der Ablösung sich nicht allein die Zahl der Mannschaft vermehrte, sondern auch manche Zuschauer grad in diesem Augenblick herbeiliefen und ein tüchtiger Klump Menschen zusammenkam, so hielten jene ihre Ladung bereit. Ich stand in diesem Augenblick mit dem Rücken dem ungefähr hundert Schritt entfernten Husaren- und Volkstrupp zugekehrt, mich mit einem Freund besprechend, als auf einmal der grimmige, pfeifend-schmetternde Ton hinter mir herfauste, so daß ich mich auf dem Absatz herumdrehte, ohne sagen zu können, ob der Ton, die bewegte Luft, eine innere psychische, sittliche Anregung dieses Umkehren hervorgebracht. Ich sah die Kugel weit hinter der auseinander gestobenen Menge noch durch einige Zäune ricochetiren. Mit großem Geschrei lief man ihr nach, als sie aufgehört hatte, furchtbar zu sein; niemand war getroffen, und die Glücklichen, die sich dieser runden Eisenmasse bemächtigt, trugen sie im Triumph umher.

Gegen Mittag wurde die Stadt zum zweiten Mal aufgefordert und erbat sich vierundzwanzig Stunden Bedenkzeit. Diese nutzten auch wir, uns etwas bequemer einzurichten, um zu proviantiren, die Gegend umher zu bereiten, wobei ich denn nicht unterließ, mehrmals zu der unterrichtenden Quelle zurückzukehren, wo ich meine Beobachtungen ruhiger und besonnener anstellen konnte; denn das Wasser war rein ausgefischt und hatte sich vollkommen klar und ruhig gesetzt, um das Spiel der niedersinkenden Flämmchen nach Luft zu wiederholen, und ich befand mich in der angenehmsten Gemüthsstimmung. Einige Unglücksfälle versetzten jedoch uns wieder bald in Kriegszustand. Ein Offizier von der Artillerie suchte sein Pferd zu tränken; der Wassermangel in der Gegend war allgemein; meine Quelle, an der er vorbeiritt, lag nicht flach genug, er begab sich nach der nahe fließenden Maas, wo er an einem abhängigen Ufer versank; das Pferd hatte sich gerettet, ihn trug man todt vorbei.

Kurz darauf sah und hörte man eine starke Explosion im österreichischen Lager, an dem Hügel, zu dem wir hinaufsehen konnten; Knall und Dampf wiederholte sich einigemal. Bei einer Bombenfüllung war durch Unvorsichtigkeit Feuer entstanden, das höchste Gefahr drohte; es theilte sich schon gefüllten Bomben mit,

und man hatte zu fürchten, der ganze Vorrath möchte in die Luft gehen. Bald aber war die Sorge gestillt durch rühmliche That kaiserlicher Soldaten, welche, die bedrohende Gefahr verachtend, Pulver und gefüllte Bomben aus dem Zeltraum eilig hinaustrugen.

So gieng auch dieser Tag hin. Am andern Morgen ergab sich die Stadt und ward in Besitz genommen; sogleich aber sollte uns ein republikanischer Charakterzug begegnen. Der Kommandant Beaurepaire, bedrängt von der bedrängten Bürgerschaft, die bei fortdauerndem Bombardement ihre ganze Stadt verbrannt und zerstört sah, konnte die Uebergabe nicht länger verweigern; als er aber auf dem Rathhaus in voller Sitzung seine Zustimmung gegeben hatte, zog er ein Pistol hervor und erschoß sich, um abermals ein Beispiel höchster patriotischer Aufopferung darzustellen.

Nach dieser so schnellen Eroberung von Verdun zweifelte niemand mehr, daß wir bald darüber hinausgelangen und in Chalons und Epernay uns von den bisherigen Leiden an gutem Wein bestens erholen sollten. Ich ließ daher ungesäumt die Jägerischen Karten, welche den Weg nach Paris bezeichneten, zerschneiden und sorgfältig aufziehen, auch auf die Rückseite weißes Papier kleben, wie ich es schon bei der ersten getan, um kurze Tagesbemerkungen flüchtig aufzuzeichnen.

Den 3. September.

Früh hatte sich eine Gesellschaft zusammengefunden, nach der Stadt zu reiten, an die ich mich anschloß. Wir fanden gleich beim Eintritt große frühere Anstalten, die auf einen längern Widerstand hindeuteten: das Straßenpflaster war in der Mitte durchaus aufgehoben und gegen die Häuser angehäuft; das feuchte Wetter machte deßhalb das Umherwandeln nicht erfreulich. Wir besuchten aber sogleich die namentlich gerühmten Läden, wo der beste Liqueur aller Art zu haben war. Wir probirten ihn durch und versorgten uns mit mancherlei Sorten. Unter andern war einer Namens Baume humain, welcher, weniger süß, aber stärker, ganz besonders erquickte. Auch die Dragéen, überzuckerte kleine Gewürzkörner in saubern cylindrischen Deuten, wurden nicht abgewiesen. Bei so vielem Guten gedachte man nun der lieben Zurückgelassenen, denen dergleichen am friedlichen Ufer der Ilm gar wohl behagen möchte. Kistchen wurden gepackt; gefällige, wohlwollende Kuriere, das bisherige Kriegsglück in Deutschland zu melden beauftragt, waren geneigt, sich mit einigem Gepäck dieser Art zu belasten, wodurch sich denn die Freundinnen zu Hause in höchster Beruhigung überzeugen mochten, daß wir

in einem Lande wallfahrteten, wo Geist und Süßigkeit niemals ausgehen dürfen.

Als wir nun darauf die theilweise verletzte und verwüstete Stadt beschauten, waren wir veranlaßt, die Bemerkung zu wiederholen, daß bei solchem Unglück, welches der Mensch dem Menschen bereitet, wie bei dem, was die Natur uns zuschickt, einzelne Fälle vorkommen, die auf eine Schickung, eine günstige Vorsehung hinzudeuten scheinen. Der untere Stock eines Eckhauses auf dem Markte ließ einen von vielen Fenstern wohl erleuchteten Fayenceladen sehen; man machte uns aufmerksam, daß eine Bombe, von dem Platz aufschlagend, an den schwachen steinernen Thürpfosten des Ladens gefahren, von demselben aber wieder abgewiesen, andere Richtung genommen habe. Der Thürpfosten war wirklich beschädigt, aber er hatte die Pflicht eines guten Vorfechters gethan: die Glanzfülle des oberflächlichen Porzellans stand in wiederspiegelnder Herrlichkeit hinter den wasserhellen, wohlgeputzten Fenstern.

Mittags am Wirthstische wurden wir mit guten Schöpsenkeulen und Wein von Bar traktirt, den man, weil er nicht verfahren werden kann, im Lande selbst aufsuchen und genießen muß. Nun ist aber an solchen Tischen Sitte, daß man wohl Löffel, jedoch weder Messer noch Gabel erhält, die man daher mitbringen muß. Von dieser Landesart unterrichtet, hatten wir schon solche Bestecke angeschafft, die man dort, flach und zierlich gearbeitet, zu kaufen findet. Muntere resolute Mädchen warteten auf, nach derselben Art und Weise, wie sie vor einigen Tagen ihrer Garnison noch aufgewartet hatten.

Bei der Besitznehmung von Verdun ereignete sich jedoch ein Fall, der, obgleich nur einzeln, großes Aufsehen erregte und allgemeine Theilnahme heranrief. Die Preußen zogen ein, und es fiel aus der französischen Volksmasse ein Flintenschuß, der Niemand verletzte, dessen Wagestück aber ein französischer Grenadier nicht verläugnen konnte noch wollte. Auf der Hauptwache, wohin er gebracht wurde, hab' ich ihn selbst gesehen: es war ein sehr schöner, wohlgebildeter junger Mann, festen Blicks und ruhigen Betragens. Bis sein Schicksal entschieden wäre, hielt man ihn läßlich. Zunächst an der Wache war eine Brücke, unter der ein Arm der Maas durchzog; er setzte sich aufs Mäuerchen, blieb eine Zeit lang ruhig, dann überschlug er sich rückwärts in die Tiefe und ward nur todt aus dem Wasser herausgebracht.

Diese zweite heroische, ahnungsvolle That erregte leidenschaftlichen Haß bei den frisch Eingewanderten, und ich hörte sonst verständige Personen behaupten, man möchte weder diesem noch dem Kommandanten ein ehrlich Begräbniß gestatten. Freilich hatte man sich andere Gesinnungen versprochen, und noch sah man nicht

die geringste Bewegung unter den fränkischen Truppen, zu uns überzugehen.

Größere Heiterkeit verbreitete jedoch die Erzählung, wie der König in Verdun aufgenommen worden: vierzehn der schönsten, wohlerzogensten Frauenzimmer hatten Ihro Majestät mit angenehmen Reden, Blumen und Früchten bewillkommt. Seine Vertrautesten jedoch riethen ihm ab, vom Genuß Vergiftung befürchtend; aber der großmüthige Monarch verfehlte nicht, diese wünschenswerthen Gaben mit galanter Wendung anzunehmen und sie zutraulich zu kosten.

Diese reizenden Kinder schienen auch unsern jungen Offizieren einiges Vertrauen eingeflößt zu haben; gewiß diejenigen, die das Glück gehabt, dem Ball beizuwohnen, konnten nicht genug von Liebenswürdigkeit, Anmuth und gutem Betragen sprechen und rühmen.

Aber auch für solidere Genüsse war gesorgt: denn wie man gehofft und vermuthet hatte, fanden sich die besten und reichlichsten Vorräthe in der Festung, und man eilte, vielleicht nur zu sehr, sich daran zu erholen. Ich konnte gar wohl bemerken, daß man mit geräuchertem Speck und Fleisch, mit Reis und Linsen und andern guten und nothwendigen Dingen nicht haushältisch genug verfahre, welches in unserer Lage bedenklich schien. Lustig dagegen war die Art, wie ein Zeughaus oder Waffensammlung aller Art ganz gelassen geplündert ward. In ein Kloster hatte man allerlei Gewehre, mehr alte als neue, und mancherlei seltsame Dinge gebracht, womit der Mensch, der sich zu wehren Lust hat, den Gegner abhält oder wohl gar erlegt.

Mit jener sanften Plünderung aber verhielt es sich folgendermaßen. Als nach eingenommener Stadt die hohen Militärpersonen sich von den Vorräthen aller Art zu überzeugen gedachten, begaben sie sich ebenfalls in diese Waffensammlung, und indem sie solche für das allgemeine Kriegsbedürfniß in Anspruch nahmen, fanden sie manches Besondere, welches dem Einzelnen zu besitzen nicht unangenehm wäre, und Niemand war leicht mit Musterung dieser Waffen beschäftigt, der nicht auch für sich etwas herausgemustert hätte. Dieß gieng nun durch alle Grade durch, bis dieser Schatz zuletzt beinahe ganz ins Freie fiel. Nun gab Jedermann der angestellten Wache ein kleines Trinkgeld, um sich diese Sammlung zu besehen, und nahm dabei etwas mit heraus, was ihm anstehen mochte. Mein Diener erbeutete auf diese Weise einen flachen hohen Stock, der, mit Bindfaden stark und geschickt umwunden, dem ersten Anblick nach nichts weiter erwarten ließ; seine Schwere aber deutete auf einen gefährlichen Inhalt: auch enthielt er eine sehr breite, wohl vier Fuß lange Degenklinge, womit eine kräftige Faust Wunder gethan hätte.

So zwischen Ordnung und Unordnung, zwischen Erhalten und Verderben, zwischen Rauben und Bezahlen lebte man immerhin; und dieß mag es wohl sein, was den Krieg für das Gemüth eigentlich verderblich macht. Man spielt den Kühnen, Zerstörenden, dann wieder den Sanften, Belebenden; man gewöhnt sich an Phrasen, mitten in dem verzweifeltsten Zustand Hoffnung zu erregen und zu beleben; hierdurch entsteht nun eine Art von Heuchelei, die einen besondern Charakter hat und sich von der pfäffischen, höfischen, oder wie sie sonst heißen mögen, ganz eigen unterscheidet.

Einer merkwürdigen Person aber muß ich noch gedenken, die ich, zwar nur in der Entfernung, hinter Gefängnißgittern, gesehen: es war der Postmeister von St. Ménéhould, der sich ungeschickter Weise von den Preußen hatte fangen lassen. Er scheute keineswegs die Blicke der Neugierigen und schien bei seinem ungewissen Schicksal ganz ruhig. Die Emigrirten behaupteten, er habe tausend Tode verdient, und hetzten deßhalb an den obersten Behörden, denen aber zum Ruhme zu rechnen ist, daß sie in diesem, wie in andern Fällen, sich mit geziemender hoher Ruhe und anständigem Gleichmuth betragen.

Am 4. September.

Die viele Gesellschaft, die ab und zu gieng, belebte unsere Zelte den ganzen Tag: man hörte Vieles erzählen, Vieles bereden und beurtheilen; die Lage der Dinge that sich deutlicher auf als bisher. Alle waren einig, daß man so schnell als möglich nach Paris vordringen müsse. Die Festungen Montmedy und Sedan hatte man unerobert sich zur Seite gelassen und schien von der in dortiger Gegend stehenden Armee wenig zu befürchten.

Lavayette, auf welchem das Vertrauen des Kriegsvolks beruhte, war genöthigt gewesen, aus der Sache zu scheiden; er sah sich gedrängt, zum Feinde überzugehen, und ward als Feind behandelt. Dumouriez, wenn er auch sonst als Minister Einsicht in Militärangelegenheiten bewiesen hatte, war durch keinen Feldzug berühmt, und aus der Kanzlei zum Oberbefehl der Armee befördert, schien er auch nur jene Inkonsequenz und Verlegenheit des Augenblicks zu beweisen. Von der andern Seite verlauteten die traurigen Vorfälle von der Hälfte des Augusts aus Paris, wo dem braunschweigischen Manifest zum Trutze der König gefangen genommen, abgesetzt und als Missethäter behandelt wurde. Was aber für die nächsten Kriegsoperationen höchst bedenklich sei, ward am umständlichsten besprochen.

Der waldbewachsene Gebirgsriegel, welcher die Aire von Süden nach Norden an ihm herzufließen nöthigt, Forêt d'Argonne ge-

nannt, lag unmittelbar vor uns und hielt unsere Bewegung auf. Man sprach viel von den Isletten, dem bedeutenden Paß zwischen Verdun und St. Ménéhould. Warum er nicht besetzt werde, besetzt worden sei, darüber konnte man sich nicht vereinigen. Die Emigrirten sollten ihn einen Augenblick überrumpelt haben, ohne ihn halten zu können. Die abziehende Besatzung von Longwy hatte sich, so viel wußte man, dorthin gezogen; auch Dumouriez schickte, während wir uns auf dem Marsch nach Verdun und mit dem Bombardement der Stadt beschäftigten, Truppen quer über durchs Land, um diesen Posten zu verstärken und den rechten Flügel seiner Position hinter Grandprée zu decken und so den Preußen, Oesterreichern und Emigrirten ein zweites Thermopylä entgegenzustellen.

Man gestand sich einander die höchst ungünstige Lage und mußte sich in die Anstalten fügen, wonach die Armee, welche unaufhaltsam gerade vorwärts hätte dringen sollen, die Aire hinabziehen sollte, um sich an den verschanzten Bergschluchten auf gut Glück zu versuchen; wobei noch für höchst vortheilhaft galt, daß Clermont den Franzosen entrissen und von Hessen besetzt sei, welche, gegen die Isletten operirend, sie wo nicht wegnehmen, doch beunruhigen konnten.

Den 6. bis 10. September.

In diesem Sinne ward nunmehr das Lager verändert und kam hinter Verdun zu stehen: das Hauptquartier des Königs, Glorieux, des Herzogs von Braunschweig, Regrets genannt, gab zu wunderlichen Betrachtungen Anlaß. An den ersten Ort gelangt' ich selbst durch einen verdrießlichen Zufall. Des Herzogs von Weimar Regiment sollte bei Jardin Fontaine zu stehen kommen, nahe an der Stadt und der Maas. Zum Thore fuhren wir glücklich heraus, indem wir uns in den Wagenzug eines unbekannten Regiments einschwärzten und von ihm fortschleppen ließen, obgleich zu bemerken war, daß man sich zu weit entferne; auch hätten wir nicht einmal bei dem schmalen Wege aus der Reihe weichen können, ohne uns in den Gräben unwiederbringlich zu verfahren. Wir schauten rechts und links, ohne zu entdecken; wir fragten eben so und erhielten keinen Bescheid: denn Alle waren fremd wie wir und aufs verdrießlichste von dem Zustand angegriffen. Endlich auf eine sanfte Höhe gelangt, sah ich links unten in einem Thal, das zu guter Jahrszeit ganz angenehm sein mochte, einen hübschen Ort mit bedeutenden Schloßgebäuden, wohin glücklicherweise ein sanfter grüner Rain uns bequem hinunterzubringen versprach. Ich ließ um so eher aus der schrecklichen Fahrleise hin-

abwärts ausbiegen, als ich unten Offiziere und Reitknechte hin und wieder sprengen, Packwagen und Chaisen aufgefahren sah; ich vermuthete eins der Hauptquartiere, und so fand sich's: es war Glorieux, der Aufenthalt des Königs. Aber auch da war mein Fragen, wo Jardin Fontaine liege, ganz umsonst. Endlich begegnete ich, wie einem Himmelsboten, Herrn von Alvensleben, der sich mir früher freundlich erwiesen hatte: dieser gab mir denn Bescheid, ich solle den von allem Fuhrwerk freien Dorfweg im Thale bis nach der Stadt verfolgen, vor derselben aber links durchzudringen suchen, und ich würde Jardin Fontaine gar bald entdecken.

Beides gelang mir, und ich fand auch unsere Zelte aufgeschlagen, aber im schrecklichsten Zustande: man sah sich in grundlosen Koth versenkt; die verfaulten Schlingen der Zelttücher zerrissen eine nach der andern, und die Leinwand schlug dem über Kopf und Schulter zusammen, der darunter sein Heil zu suchen gedachte. Eine Zeit lang hatte man's ertragen, doch fiel zuletzt der Entschluß dahin aus, das Oertchen selbst zu beziehen. Wir fanden in einem wohl eingerichteten Haus und Hof einen guten neckischen Mann als Besitzer, der ehemals Koch in Deutschland gewesen war; mit Munterkeit nahm er uns auf, im Erdgeschoß fanden sich schöne, heitere Zimmer, gutes Kamin und was sonst nur erquicklich sein konnte.

Das Gefolge des Herzogs von Weimar ward aus der fürstlichen Küche versorgt; unser Wirth verlangte jedoch dringend, ich solle nur ein einzigesmal von seiner Kunst etwas kosten. Er bereitete mir auch wirklich ein höchst wohlschmeckendes Gastmahl, das mir aber sehr übel bekam, so daß ich wohl auch an Gift hätte denken können, wenn mir nicht noch zeitig genug der Knoblauch eingefallen wäre, durch welchen jene Schüsseln erst recht schmackhaft geworden, der auf mich aber, selbst in der geringsten Dosis, höchst gewaltsame Wirkung auszuüben pflegte. Das Uebel war bald vorbei, und ich hielt mich nach wie vor desto lieber an die deutsche Küche, so lange sie auch nur das Mindeste leisten konnte.

Als es zum Abschied gieng, übereichte der gutgelaunte Wirth meinem Diener einen vorher versprochenen Brief nach Paris an eine Schwester, die er besonders empfehlen wolle; fügte jedoch nach einigem Hin- und Wiederreden gutmüthig hinzu: Du wirst wohl nicht hinkommen.

Den 11. September.

Wir wurden also, nach einigen Tagen gütlicher Pflege, wieder in das schrecklichste Wetter hinausgestoßen; unser Weg gieng auf dem Gebirgsrücken hin, der, die Gewässer der Maas und Aire

scheidend, beide nach Norden zu fließen nöthigt. Unter großen Leiden gelangten wir nach Malancour, wo wir leere Keller und Küchen wirthlos fanden und schon zufrieden waren, unter Dach, auf trockener Bank, eine spärliche mitgebrachte Nahrung zu genießen. Die Einrichtung der Wohnungen selbst gefiel mir; sie zeugte von einem stillen häuslichen Behagen: Alles war einfach naturgemäß, dem unmittelbarsten Bedürfniß genügend. Dieß hatten wir gestört, dieß zerstörten wir; denn aus der Nachbarschaft erscholl ein Angstruf gegen Plünderer, worauf wir denn, hinzueilend, nicht ohne Gefahr dem Unfug für den Augenblick steuerten. Auffallend genug dabei war, daß die armen unbekleideten Verbrecher, denen wir Mäntel und Hemden entrissen, uns der härtesten Grausamkeit anklagten, daß wir ihnen nicht vergönnen wollten, auf Kosten der Feinde ihre Blöße zu decken.

Aber noch einen eigenern Vorwurf sollten wir erleben. In unser erstes Quartier zurückgekehrt, fanden wir einen vornehmen, uns sonst schon bekannten Emigrirten. Er ward freundlich begrüßt und verschmähte nicht frugale Bissen; allein man konnte ihm eine innere Bewegung anmerken, er hatte etwas auf dem Herzen, dem er durch Ausrufungen Luft zu machen suchte. Als wir nun, früherer Bekanntschaft gemäß, einiges Vertrauen in ihm zu erwecken suchten, so beschrie er die Grausamkeit, welche der König von Preußen an den französischen Prinzen ausübe. Erstaunt, fast bestürzt, verlangten wir nähere Erklärung. Da erfuhren wir nun, der König habe beim Ausmarsch von Glorieux, unerachtet des schrecklichsten Regens, keinen Ueberrock angezogen, keinen Mantel umgenommen, da denn die königlichen Prinzen ebenfalls sich dergleichen wetterabwehrende Gewande hätten versagen müssen; unser Marquis aber habe diese allerhöchsten Personen, leicht gekleidet, durch und durch genäßt, träufelnd von abfließender Feuchte, nicht ohne das größte Bejammern anschauen können, ja er hätte, wenn es nütze gewesen wäre, sein Leben daran gewendet, sie in einem trockenen Wagen dahinziehen zu sehen, sie, auf denen Hoffnung und Glück des ganzen Vaterlandes beruhe, die an eine ganz andere Lebensweise gewöhnt seien.

Wir hatten freilich darauf nichts zu erwiedern; denn ihm konnte die Betrachtung nicht tröstlich werden, daß der Krieg, als ein Vortod, alle Menschen gleich mache, allen Besitz aufhebe und selbst die höchste Persönlichkeit mit Pein und Gefahr bedrohe.

Den 12. September.

Den andern Morgen aber entschloß ich mich, in Betracht so hoher Beispiele, meine leichte und doch mit vier requirirten Pferden

bespannte Chaise unter dem Schutz des zuverlässigen Kämmerier Wagner zu lassen, welchem die Equipage und das so nöthige baare Geld nachzubringen aufgetragen war. Ich schwang mich mit einigen guten Gesellen zu Pferde, und so begaben wir uns auf den Marsch nach Landres. Wir fanden auf Mitte Wegs Wellen und Reisig eines abgeschlagenen Birkenhölzchens, deren innere Trockenheit die äußere Feuchte bald überwand und uns lohe Flamme und Kohlen, zur Erwärmung wie zum Kochen genugsam, sehr schnell zum besten gab. Aber die schöne Anstalt einer Regimentstafel war schon gestört: Tische, Stühle und Bänke sah man nicht nachkommen; man behalf sich stehend, vielleicht angelehnt, so gut es gehen wollte. Doch war das Lager gegen Abend glücklich erreicht; so kampirten wir unfern Landres, gerade Grandprée gegenüber, wußten aber gar wohl, wie stark und vortheilhaft der Paß besetzt sei. Es regnete unaufhörlich, nicht ohne Windstoß; die Zeltdecke gewährte wenig Schutz.

Glückselig aber der, dem eine höhere Leidenschaft den Busen füllte! Die Farbenerscheinung der Quelle hatte mich diese Tage her nicht einen Augenblick verlassen; ich überdachte sie hin und wieder, um sie zu bequemen Versuchen zu erheben. Da diktirte ich an Vogel, der sich auch hier als treuen Kanzleigefährten erwies, ins gebrochene Koncept und zeichnete nachher die Figuren daneben. Diese Papiere besitze ich noch mit allen Merkmalen des Regenwetters und als Zeugniß eines treuen Forschens auf eingeschlagenem bedenklichem Pfad. Den Vortheil aber hat der Weg zum Wahren, daß man sich unsicherer Schritte, eines Umwegs, ja eines Fehltritts noch immer gern erinnert.

Das Wetter verschlimmerte sich und ward in der Nacht so arg, daß man es für das höchste Glück schätzen mußte, sie unter der Decke des Regimentswagens zuzubringen. Wie schrecklich war da der Zustand, wenn man bedachte, daß man im Angesicht des Feindes gelagert sei, und befürchten mußte, daß er aus seinen Berg- und Waldverschanzungen irgendwo hervorzubrechen Lust haben könne!

Vom 13. bis zum 17. September.

Den 13. traf der Kämmerier Wagner, den Pudel mit eingeschlossen, bei guter Zeit mit aller Equipage bei uns ein: er hatte eine schreckliche Nacht verlebt, war nach tausend andern Hindernissen im Finstern von der Armee abgekommen, verführt durch schlaf- und weintrunkene Knechte eines Generals, denen er nachfuhr. Sie gelangten in ein Dorf und vermutheten die Franzosen ganz nahe. Von allerlei Alarm geängstigt, verlassen von Pferden,

digten, was unter der übergespannten Leinwand wohl befindlich sein möchte, so fand sich ein Knabe von etwa zwölf Jahren, der das Pferd lenkte, und ein wunderschönes Mädchen oder Weibchen, das sich aus der Ecke hervorbeugte, um die vielen Reiter anzusehen, die ihren zweirädrigen Schirm umzingelten. Niemand blieb ohne Theilnahme, aber die eigentlich thätige Wirkung für die Schöne mußten wir unserm empfindenden Freund überlassen, der von dem Augenblick an, als er das bedürftige Fuhrwerk näher betrachtet, sich zur Rettung unaufhaltsam hingedrängt fühlte. Wir traten in den Hintergrund; er aber fragte genau nach allen Umständen, und es fand sich, daß die junge Person, in Samogneux wohnhaft, dem bevorstehenden Bedrängniß seitwärts zu entferntern Freunden auszuweichen Willens, sich eben der Gefahr in den Rachen geflüchtet habe; wie in solchen ängstlichen Fällen der Mensch wähnt, es sei überall besser als da, wo er ist. Einstimmig ward ihr nun auf das freundlichste begreiflich gemacht, daß sie zurückkehren müsse. Auch unser Anführer, der Rittmeister, der zuerst eine Spionerei hier wittern wollte, ließ sich endlich durch die herzliche Rhetorik des sittlichen Mannes überreden; der sie denn auch, zwei Husaren an der Seite, bis an ihren Wohnort einigermaßen getröstet zurückbrachte, woselbst sie uns, die wir in bester Ordnung und Mannszucht bald nachher durchzogen, auf einem Mäuerchen unter den Ihrigen stehend, freundlich und, weil das erste Abenteuer so gut gelungen war, hoffnungsvoll begrüßte.

Es giebt dergleichen Pausen mitten in den Kriegszügen, wo man durch augenblickliche Mannszucht sich Kredit zu verschaffen sucht und eine Art von gesetzlichem Frieden mitten in der Verwirrung beordert. Diese Momente sind köstlich für Bürger und Bauern und für jeden, dem das dauernde Kriegsunheil noch nicht allen Glauben an Menschlichkeit geraubt hat.

Ein Lager diesseits Verdun wird aufgeschlagen, und man zählt auf einige Tage Rast.

Den 31. Morgens war ich im Schlafwagen, gewiß der trockensten, wärmsten und erfreulichsten Lagerstätte, halb erwacht, als ich etwas an den Ledervorhängen rauschen hörte und bei Eröffnung derselben den Herzog von Weimar erblickte, der mir einen unerwarteten Fremden vorstellte. Ich erkannte sogleich den abenteuerlichen Grothhus, der, seine Parteigängerrolle auch hier zu spielen nicht abgeneigt, angelangt war, um den bedenklichen Auftrag der Aufforderung Verduns zu übernehmen. In Gefolg dessen war er gekommen, unsern fürstlichen Anführer um einen Stabstrompeter zu ersuchen, welcher, einer solchen besondern Auszeichnung sich erfreuend, alsobald zu dem Geschäft beordert wurde.

Wir begrüßten uns, alter Wunderlichkeiten eingedenk, auf das heiterſte, und Grothhus eilte zu ſeinem Geſchäft; worüber denn, als es vollbracht war, gar mancher Scherz getrieben wurde. Man erzählte ſich, wie er, den Trompeter voraus, den Huſaren hinterdrein, die Fahrſtraße hinabgeritten, die Verduner aber als Sansculotten, das Völkerrecht nicht kennend oder verachtend, auf ihn kanonirt; wie er ein weißes Schnupftuch an die Trompete befeſtigt und immer heftiger zu blaſen befohlen; wie er von einem Kommando eingeholt und mit verbundenen Augen allein in die Feſtung geführt, alldort ſchöne Reden gehalten, aber nichts bewirkt, und was dergleichen mehr war, wodurch man denn, nach Weltart, den geleiſteten Dienſt zu verkleinern und dem Unternehmenden die Ehre zu verkümmern wußte.

Als nun die Feſtung, wie natürlich, auf die erſte Forderung ſich zu ergeben abgeſchlagen, mußte man mit Anſtalten zum Bombardement vorſchreiten. Der Tag gieng hin; indeſſen beſorgt' ich noch ein kleines Geſchäft, deſſen gute Folgen ſich mir bis auf den heutigen Tag erſtrecken. In Mainz hatte mich Herr von Stein mit dem Jägeriſchen Atlas verſorgt, welcher den gegenwärtigen, hoffentlich auch den nächſtkünftigen Kriegsſchauplatz in mehrern Blättern darſtellte. Ich nahm das eine hervor, das achtundvierzigſte, in deſſen Bezirk ich bei Longwy hereingetreten war, und da unter des Herzogs Leuten ſich gerade ein Boßler befand, ſo ward es zerſchnitten und aufgezogen und dient mir noch zur Wiedererinnerung jener für die Welt und mich ſo bedeutenden Tage.

Nach ſolchen Vorbereitungen zum künftigen Nutzen und augenblicklicher Bequemlichkeit ſah ich mich um auf der Wieſe, wo wir lagerten und von wo ſich die Zelte bis auf die Hügel erſtreckten. Auf dem großen grünen ausgebreiteten Teppich zog ein wunderliches Schauſpiel meine Aufmerkſamkeit an ſich: eine Anzahl Soldaten hatten ſich in einen Kreis geſetzt und hantirten etwas innerhalb deſſelben. Bei näherer Unterſuchung fand ich ſie um einen trichterförmigen Erdfall gelagert, der, von dem reinſten Quellwaſſer gefüllt, oben etwa dreißig Fuß im Durchmeſſer haben konnte. Nun waren es unzählige kleine Fiſchchen, nach denen die Kriegsleute angelten, wozu ſie das Geräth neben ihrem übrigen Gepäcke mitgebracht hatten. Das Waſſer war das klarſte von der Welt und die Jagd luſtig genug anzuſehen. Ich hatte jedoch nicht lange dieſem Spiele zugeſchaut, als ich bemerkte, daß die Fiſchlein, indem ſie ſich bewegten, verſchiedene Farben ſpielten. Im erſten Augenblick hielt ich dieſe Erſcheinung für Wechſelfarben der beweglichen Körperchen, doch bald eröffnete ſich mir eine willkommene Aufklärung. Eine Scherbe Steingut war in den Trichter gefallen, welche mir aus der Tiefe herauf die ſchönſten prismati-

schen Farben gewährte. Heller als der Grund, dem Auge entgegengehoben, zeigte sie an dem von mir abstehenden Rande die Blau- und Violettfarbe, an dem mir zugekehrten Rande dagegen die rothe und gelbe. Als ich mich darauf um die Quelle ringsum bewegte, folgte mir, wie natürlich bei einem solchen subjektiven Versuche, das Phänomen, und die Farben erschienen, bezüglich auf mich, immer dieselbigen.

Leidenschaftlich ohnehin mit diesen Gegenständen beschäftigt, machte mir's die größte Freude, dasjenige hier unter freiem Himmel so frisch und natürlich zu sehen, weßhalb sich die Lehrer der Physik schon fast hundert Jahre mit ihren Schülern in eine dunkle Kammer einzusperren pflegten. Ich verschaffte mir noch einige Scherbenstücke, die ich hineinwarf, und konnte gar wohl bemerken, daß die Erscheinung unter der Oberfläche des Wassers sehr bald anfieng, beim Hinabsinken immer zunahm und zuletzt ein kleiner weißer Körper, ganz überfärbt, in Gestalt eines Flämmchens am Boden anlangte. Dabei erinnerte ich mich, daß Agricola schon dieser Erscheinung gedacht und sie unter die feurigen Phänomene zu rechnen sich bewogen gesehen.

Nach Tische ritten wir auf den Hügel, der unsern Zelten die Ansicht von Verdun verbarg: wir fanden die Lage der Stadt, als einer solchen, sehr angenehm von Wiesen, Gärten umgeben, in einer heitern Fläche, von der Maas in mehrern Aesten durchströmt, zwischen nähern und fernern Hügeln; als Festung freilich einem Bombardement von allen Seiten ausgesetzt. Der Nachmittag gieng hin mit Errichtung der Batterieen, da die Stadt sich zu ergeben geweigert hatte. Mit guten Ferngläsern beschauten wir indessen die Stadt und konnten ganz genau erkennen, was auf dem gegen uns gekehrten Wall vorgieng, mancherlei Volk, das sich hin und her bewegte und besonders an einem Fleck sehr thätig zu sein schien.

Um Mitternacht fieng das Bombardement an, sowohl von der Batterie auf unserm rechten Ufer als von einer andern auf dem linken, welche näher gelegen und mit Brandraketen spielend, die stärkste Wirkung hervorbrachte. Diese geschwänzten Feuermeteore mußte man denn ganz gelassen durch die Luft fahren und bald darauf ein Stadtquartier in Flammen sehen. Unsere Ferngläser, dorthin gerichtet, gestatteten uns, auch dieses Unheil im Einzelnen zu betrachten; wir konnten die Menschen erkennen, die sich oben auf den Mauern dem Brande Einhalt zu thun eifrig bemühten, wir konnten die freistehenden, zusammenstürzenden Gesparre bemerken und unterscheiden. Dieses Alles geschah in Gesellschaft von Bekannten und Unbekannten, wobei es unsägliche, oft widersprechende Bemerkungen gab und

gar verschiedene Gesinnungen geäußert wurden. Ich war in eine Batterie getreten, die eben gewaltsam arbeitete, allein der fürchterlich dröhnende Klang abgefeuerter Haubitzen fiel meinem friedlichen Ohr unerträglich: ich mußte mich bald entfernen. Da traf ich auf den Fürsten Reuß XIII., der mir immer ein freundlicher gnädiger Herr gewesen. Wir giengen hinter Weinbergsmauern hin und her, durch sie geschützt vor den Kugeln, welche herauszusenden die Belagerten nicht faul waren. Nach mancherlei politischen Gesprächen, die uns denn freilich nur in ein Labyrinth von Hoffnungen und Sorgen verwickelten, fragte mich der Fürst, womit ich mich gegenwärtig beschäftige, und war sehr verwundert, als ich, anstatt von Tragödien und Romanen zu vermelden, aufgeregt durch die heutige Refraktionserscheinung, von der Farbenlehre mit großer Lebhaftigkeit zu sprechen begann. Denn es gieng mir mit diesen Entwicklungen natürlicher Phänomene wie mit Gedichten: ich machte sie nicht, sondern sie machten mich. Das einmal erregte Interesse behauptete sein Recht, die Produktion gieng ihren Gang, ohne sich durch Kanonenkugeln und Feuerballen im mindesten stören zu lassen. Der Fürst verlangte, daß ich ihm faßlich machen sollte, wie ich in dieses Feld gerathen. Hier gereichte mir nun der heutige Fall zu besonderem Nutzen und Frommen.

Bei einem solchen Manne bedurft' es nicht vieler Worte, um ihn zu überzeugen, daß ein Naturfreund, der sein Leben gewöhnlich im Freien, es sei nun im Garten, auf der Jagd, reisend oder durch Feldzüge durchführt, Gelegenheit und Muße genug finde, die Natur im Großen zu betrachten und sich mit den Phänomenen aller Art bekannt zu machen. Nun bieten aber atmosphärische Luft, Dünste, Regen, Wasser und Erde uns immerfort abwechselnde Farbenerscheinungen, und zwar unter so verschiedenen Bedingungen und Umständen, daß man wünschen müsse, solche bestimmter kennen zu lernen, sie zu sondern, unter gewisse Rubriken zu bringen, ihre nähere und fernere Verwandtschaft auszuforschen. Hiedurch gewinne man nun in jedem Fach neue Ansichten, unterschieden von der Lehre der Schule und von gedruckten Ueberlieferungen. Unsere Altväter hätten, begabt mit großer Sinnlichkeit, vortrefflich gesehen, jedoch ihre Beobachtungen nicht fort-, noch durchgesetzt; am wenigsten sei ihnen gelungen, die Phänomene wohl zu ordnen und unter die rechten Rubriken zu bringen.

Dergleichen ward abgehandelt, als wir den feuchten Rasen hin und her giengen; ich setzte, aufgeregt durch Fragen und Einreden, meine Lehre fort, als die Kälte des einbrechenden Morgens uns an ein Bivouac der Oesterreicher trieb, welches, die ganze Nacht unterhalten, einen ungeheuren wohlthätigen Kohlenkreis

darbot. Eingenommen von meiner Sache, mit der ich mich erst seit zwei Jahren beschäftigte, und die also noch in einer frischen, unreifen Gährung begriffen war, hätte ich kaum wissen können, ob der Fürst mir auch zugehört, wenn er nicht einsichtige Worte dazwischen gesprochen und zum Schluß meinen Vortrag wieder aufgenommen und beifällige Aufmunterung gegönnt hätte.

Wie ich denn immer bemerkt habe, daß mit Geschäfts- und Weltleuten, die sich gar vielerlei aus dem Stegreife müssen vortragen lassen und deßhalb immer auf ihrer Hut sind, um nicht hintergangen zu werden, viel besser auch in wissenschaftlichen Dingen zu handeln ist, weil sie den Geist frei halten und dem Referenten aufpassen, ohne weiteres Interesse als eigene Aufklärungen; da Gelehrte hingegen gewöhnlich nichts hören, als was sie gelernt und gelehrt haben, und worüber sie mit ihres Gleichen übereingekommen sind. An die Stelle des Gegenstandes setzt sich ein Wort-Credo, bei welchem denn so gut zu verharren ist als bei irgend einem andern.

Der Morgen war frisch, aber trocken; wir giengen, theils gebraten, theils erstarrt, wieder auf und ab und sahen an den Weinbergsmauern sich auf einmal etwas regen. Es war ein Piket Jäger, das die Nacht da zugebracht hatte, nun aber Büchse und Torniſter wieder aufnahm, hinab in die niedergebrannten Vorstädte zog, um von da aus die Wälle zu beunruhigen. Einem wahrscheinlichen Tod entgegengehend, sangen sie sehr libertine Lieder, in dieser Lage vielleicht verzeihbar.

Kaum verließen sie die Stätte, als ich auf der Mauer, an der sie geruht, ein sehr auffallendes geologisches Phänomen zu bemerken glaubte: ich sah auf dem von Kalkstein errichteten weißen Mäuerchen ein Gesims von hellgrünen Steinen, völlig von der Farbe des Jaspis, und war höchlich betroffen, wie mitten in diesen Kalkflözen eine so merkwürdige Steinart in solcher Menge sich sollte gefunden haben. Auf die eigenste Weise ward ich jedoch entzaubert, als ich, auf das Gespenst losgehend, sogleich bemerkte, daß es das Innere von verschimmeltem Brod sei, das, den Jägern ungenießbar, mit gutem Humor ausgeschnitten und zu Verzierung der Mauer ausgebreitet worden.

Hier gab es nun sogleich Gelegenheit, von der, seitdem wir in Feindesland eingetreten, immer wieder zur Sprache kommenden Vergiftung zu reden; welche freilich ein kriegendes Heer mit panischem Schrecken erfüllt, indem nicht allein jede vom Wirth angebotene Speise, sondern auch das selbstgebackene Brod verdächtig wird, dessen innerer, schnell sich entwickelnder Schimmel ganz natürlichen Ursachen zuzuschreiben ist.

Es war den 1. September früh um acht Uhr, als das Bom-

bardement aufhörte, ob man gleich noch immerfort Kugeln hinüber und herüber wechselte. Besonders hatten die Belagerten einen Vierundzwanzigpfünder gegen uns gekehrt, dessen sparsame Schüsse sie mehr zum Scherz als Ernst verwendeten.

Auf der freien Höhe zur Seite der Weinberge, grad im Angesichte dieses gröbsten Geschützes, waren zwei Husaren zu Pferd aufgestellt, um Stadt und Zwischenraum aufmerksam zu beobachten. Diese blieben die Zeit ihrer Postirung über unangefochten. Weil aber bei der Ablösung sich nicht allein die Zahl der Mannschaft vermehrte, sondern auch manche Zuschauer grad in diesem Augenblick herbeiliefen und ein tüchtiger Klump Menschen zusammenkam, so hielten jene ihre Ladung bereit. Ich stand in diesem Augenblick mit dem Rücken dem ungefähr hundert Schritt entfernten Husaren- und Volkstrupp zugekehrt, mich mit einem Freund besprechend, als auf einmal der grimmige, pfeifend-schmetternde Ton hinter mir herfauste, so daß ich mich auf dem Absatz herumdrehte, ohne sagen zu können, ob der Ton, die bewegte Luft, eine innere psychische, sittliche Anregung dieses Umkehren hervorgebracht. Ich sah die Kugel weit hinter der auseinander gestobenen Menge noch durch einige Zäune ricochetiren. Mit großem Geschrei lief man ihr nach, als sie aufgehört hatte, furchtbar zu sein; niemand war getroffen, und die Glücklichen, die sich dieser runden Eisenmasse bemächtigt, trugen sie im Triumph umher.

Gegen Mittag wurde die Stadt zum zweiten Mal aufgefordert und erbat sich vierundzwanzig Stunden Bedenkzeit. Diese nutzten auch wir, uns etwas bequemer einzurichten, um zu proviantiren, die Gegend umher zu bereiten, wobei ich denn nicht unterließ, mehrmals zu der unterrichtenden Quelle zurückzukehren, wo ich meine Beobachtungen ruhiger und besonnener anstellen konnte; denn das Wasser war rein ausgefischt und hatte sich vollkommen klar und ruhig gesetzt, um das Spiel der niedersinkenden Flämmchen nach Luft zu wiederholen, und ich befand mich in der angenehmsten Gemüthsstimmung. Einige Unglücksfälle versetzten jedoch uns wieder bald in Kriegszustand. Ein Offizier von der Artillerie suchte sein Pferd zu tränken; der Wassermangel in der Gegend war allgemein; meine Quelle, an der er vorbeiritt, lag nicht flach genug, er begab sich nach der nahe fließenden Maas, wo er an einem abhängigen Ufer versank; das Pferd hatte sich gerettet, ihn trug man todt vorbei.

Kurz darauf sah und hörte man eine starke Explosion im österreichischen Lager, an dem Hügel, zu dem wir hinaufsehen konnten; Knall und Dampf wiederholte sich einigemal. Bei einer Bombenfüllung war durch Unvorsichtigkeit Feuer entstanden, das höchste Gefahr drohte; es theilte sich schon gefüllten Bomben mit,

und man hatte zu fürchten, der ganze Vorrath möchte in die Luft gehen. Bald aber war die Sorge gestillt durch rühmliche That kaiserlicher Soldaten, welche, die bedrohende Gefahr verachtend, Pulver und gefüllte Bomben aus dem Zeltraum eilig hinaustrugen.

So gieng auch dieser Tag hin. Am andern Morgen ergab sich die Stadt und ward in Besitz genommen; sogleich aber sollte uns ein republikanischer Charakterzug begegnen. Der Kommandant Beaurepaire, bedrängt von der bedrängten Bürgerschaft, die bei fortdauerndem Bombardement ihre ganze Stadt verbrannt und zerstört sah, konnte die Uebergabe nicht länger verweigern; als er aber auf dem Rathhaus in voller Sitzung seine Zustimmung gegeben hatte, zog er ein Pistol hervor und erschoß sich, um abermals ein Beispiel höchster patriotischer Aufopferung darzustellen.

Nach dieser so schnellen Eroberung von Verdun zweifelte niemand mehr, daß wir bald darüber hinausgelangen und in Chalons und Epernay uns von den bisherigen Leiden an gutem Wein bestens erholen sollten. Ich ließ daher ungesäumt die Jägerischen Karten, welche den Weg nach Paris bezeichneten, zerschneiden und sorgfältig aufziehen, auch auf die Rückseite weißes Papier kleben, wie ich es schon bei der ersten getan, um kurze Tagesbemerkungen flüchtig aufzuzeichnen.

Den 3. September.

Früh hatte sich eine Gesellschaft zusammengefunden, nach der Stadt zu reiten, an die ich mich anschloß. Wir fanden gleich beim Eintritt große frühere Anstalten, die auf einen längern Widerstand hindeuteten: das Straßenpflaster war in der Mitte durchaus aufgehoben und gegen die Häuser angehäuft; das feuchte Wetter machte deßhalb das Umherwandeln nicht erfreulich. Wir besuchten aber sogleich die namentlich gerühmten Läden, wo der beste Liqueur aller Art zu haben war. Wir probirten ihn durch und versorgten uns mit mancherlei Sorten. Unter andern war einer Namens Baume humain, welcher, weniger süß, aber stärker, ganz besonders erquickte. Auch die Dragéen, überzuckerte kleine Gewürzkörner in saubern cylindrischen Deuten, wurden nicht abgewiesen. Bei so vielem Guten gedachte man nun der lieben Zurückgelassenen, denen dergleichen am friedlichen Ufer der Ilm gar wohl behagen möchte. Kistchen wurden gepackt; gefällige, wohlwollende Kuriere, das bisherige Kriegsglück in Deutschland zu melden beauftragt, waren geneigt, sich mit einigem Gepäck dieser Art zu belasten, wodurch sich denn die Freundinnen zu Hause in höchster Beruhigung überzeugen mochten, daß wir

in einem Lande wallfahrteten, wo Geist und Süßigkeit niemals ausgehen dürfen.

Als wir nun darauf die theilweise verletzte und verwüstete Stadt beschauten, waren wir veranlaßt, die Bemerkung zu wiederholen, daß bei solchem Unglück, welches der Mensch dem Menschen bereitet, wie bei dem, was die Natur uns zuschickt, einzelne Fälle vorkommen, die auf eine Schickung, eine günstige Vorsehung hinzudeuten scheinen. Der untere Stock eines Eckhauses auf dem Markte ließ einen von vielen Fenstern wohl erleuchteten Fayenceladen sehen; man machte uns aufmerksam, daß eine Bombe, von dem Platz aufschlagend, an den schwachen steinernen Thürpfosten des Ladens gefahren, von demselben aber wieder abgewiesen, andere Richtung genommen habe. Der Thürpfosten war wirklich beschädigt, aber er hatte die Pflicht eines guten Vorfechters gethan: die Glanzfülle des oberflächlichen Porzellans stand in wiederspiegelnder Herrlichkeit hinter den wasserhellen, wohlgeputzten Fenstern.

Mittags am Wirthstische wurden wir mit guten Schöpsenkeulen und Wein von Bar traktirt, den man, weil er nicht verfahren werden kann, im Lande selbst aufsuchen und genießen muß. Nun ist aber an solchen Tischen Sitte, daß man wohl Löffel, jedoch weder Messer noch Gabel erhält, die man daher mitbringen muß. Von dieser Landesart unterrichtet, hatten wir schon solche Bestecke angeschafft, die man dort, flach und zierlich gearbeitet, zu kaufen findet. Muntere resolute Mädchen warteten auf, nach derselben Art und Weise, wie sie vor einigen Tagen ihrer Garnison noch aufgewartet hatten.

Bei der Besitznehmung von Verdun ereignete sich jedoch ein Fall, der, obgleich nur einzeln, großes Aufsehen erregte und allgemeine Theilnahme heranrief. Die Preußen zogen ein, und es fiel aus der französischen Volksmasse ein Flintenschuß, der Niemand verletzte, dessen Wagestück aber ein französischer Grenadier nicht verläugnen konnte noch wollte. Auf der Hauptwache, wohin er gebracht wurde, hab' ich ihn selbst gesehen: es war ein sehr schöner, wohlgebildeter junger Mann, festen Blicks und ruhigen Betragens. Bis sein Schicksal entschieden wäre, hielt man ihn läßlich. Zunächst an der Wache war eine Brücke, unter der ein Arm der Maas durchzog; er setzte sich aufs Mäuerchen, blieb eine Zeit lang ruhig, dann überschlug er sich rückwärts in die Tiefe und ward nur todt aus dem Wasser herausgebracht.

Diese zweite heroische, ahnungsvolle That erregte leidenschaftlichen Haß bei den frisch Eingewanderten, und ich hörte sonst verständige Personen behaupten, man möchte weder diesem noch dem Kommandanten ein ehrlich Begräbniß gestatten. Freilich hatte man sich andere Gesinnungen versprochen, und noch sah man nicht

die geringste Bewegung unter den fränkischen Truppen, zu uns überzugehen.

Größere Heiterkeit verbreitete jedoch die Erzählung, wie der König in Verdun aufgenommen worden: vierzehn der schönsten, wohlerzogensten Frauenzimmer hatten Ihro Majestät mit angenehmen Reden, Blumen und Früchten bewillkommt. Seine Vertrautesten jedoch riethen ihm ab, vom Genuß Vergiftung befürchtend; aber der großmüthige Monarch verfehlte nicht, diese wünschenswerthen Gaben mit galanter Wendung anzunehmen und sie zutraulich zu kosten.

Diese reizenden Kinder schienen auch unsern jungen Offizieren einiges Vertrauen eingeflößt zu haben; gewiß diejenigen, die das Glück gehabt, dem Ball beizuwohnen, konnten nicht genug von Liebenswürdigkeit, Anmuth und gutem Betragen sprechen und rühmen.

Aber auch für solidere Genüsse war gesorgt: denn wie man gehofft und vermuthet hatte, fanden sich die besten und reichlichsten Vorräthe in der Festung, und man eilte, vielleicht nur zu sehr, sich daran zu erholen. Ich konnte gar wohl bemerken, daß man mit geräuchertem Speck und Fleisch, mit Reis und Linsen und andern guten und nothwendigen Dingen nicht haushältisch genug verfahre, welches in unserer Lage bedenklich schien. Lustig dagegen war die Art, wie ein Zeughaus oder Waffensammlung aller Art ganz gelassen geplündert ward. In ein Kloster hatte man allerlei Gewehre, mehr alte als neue, und mancherlei seltsame Dinge gebracht, womit der Mensch, der sich zu wehren Lust hat, den Gegner abhält oder wohl gar erlegt.

Mit jener sanften Plünderung aber verhielt es sich folgendermaßen. Als nach eingenommener Stadt die hohen Militärpersonen sich von den Vorräthen aller Art zu überzeugen gedachten, begaben sie sich ebenfalls in diese Waffensammlung, und indem sie solche für das allgemeine Kriegsbedürfniß in Anspruch nahmen, fanden sie manches Besondere, welches dem Einzelnen zu besitzen nicht unangenehm wäre, und Niemand war leicht mit Musterung dieser Waffen beschäftigt, der nicht auch für sich etwas herausgemustert hätte. Dieß gieng nun durch alle Grade durch, bis dieser Schatz zuletzt beinahe ganz ins Freie fiel. Nun gab Jedermann der angestellten Wache ein kleines Trinkgeld, um sich diese Sammlung zu besehen, und nahm dabei etwas mit heraus, was ihm anstehen mochte. Mein Diener erbeutete auf diese Weise einen flachen hohen Stock, der, mit Bindfaden stark und geschickt umwunden, dem ersten Anblick nach nichts weiter erwarten ließ; seine Schwere aber deutete auf einen gefährlichen Inhalt: auch enthielt er eine sehr breite, wohl vier Fuß lange Degenklinge, womit eine kräftige Faust Wunder gethan hätte.

So zwiſchen Ordnung und Unordnung, zwiſchen Erhalten und Verderben, zwiſchen Rauben und Bezahlen lebte man immerhin; und dieß mag es wohl ſein, was den Krieg für das Gemüth eigentlich verderblich macht. Man ſpielt den Kühnen, Zerſtörenden, dann wieder den Sanften, Belebenden; man gewöhnt ſich an Phraſen, mitten in dem verzweifeltſten Zuſtand Hoffnung zu erregen und zu beleben; hierdurch entſteht nun eine Art von Heuchelei, die einen beſondern Charakter hat und ſich von der pfäffiſchen, höfiſchen, oder wie ſie ſonſt heißen mögen, ganz eigen unterſcheidet.

Einer merkwürdigen Perſon aber muß ich noch gedenken, die ich, zwar nur in der Entfernung, hinter Gefängnißgittern, geſehen: es war der Poſtmeiſter von St. Ménéhould, der ſich ungeſchickter Weiſe von den Preußen hatte fangen laſſen. Er ſcheute keineswegs die Blicke der Neugierigen und ſchien bei ſeinem ungewiſſen Schickſal ganz ruhig. Die Emigrirten behaupteten, er habe tauſend Tode verdient, und hetzten deßhalb an den oberſten Behörden, denen aber zum Ruhme zu rechnen iſt, daß ſie in dieſem, wie in andern Fällen, ſich mit geziemender hoher Ruhe und anſtändigem Gleichmuth betragen.

Am 4. September.

Die viele Geſellſchaft, die ab und zu gieng, belebte unſere Zelte den ganzen Tag: man hörte Vieles erzählen, Vieles bereden und beurtheilen; die Lage der Dinge that ſich deutlicher auf als bisher. Alle waren einig, daß man ſo ſchnell als möglich nach Paris vordringen müſſe. Die Feſtungen Montmedy und Sedan hatte man unerobert ſich zur Seite gelaſſen und ſchien von der in dortiger Gegend ſtehenden Armee wenig zu befürchten.

Lavayette, auf welchem das Vertrauen des Kriegsvolks beruhte, war genöthigt geweſen, aus der Sache zu ſcheiden; er ſah ſich gedrängt, zum Feinde überzugehen, und ward als Feind behandelt. Dumouriez, wenn er auch ſonſt als Miniſter Einſicht in Militärangelegenheiten bewieſen hatte, war durch keinen Feldzug berühmt, und aus der Kanzlei zum Oberbefehl der Armee befördert, ſchien er auch nur jene Inkonſequenz und Verlegenheit des Augenblicks zu beweiſen. Von der andern Seite verlauteten die traurigen Vorfälle von der Hälfte des Auguſts aus Paris, wo dem braunſchweigiſchen Manifeſt zum Trutze der König gefangen genommen, abgeſetzt und als Miſſethäter behandelt wurde. Was aber für die nächſten Kriegsoperationen höchſt bedenklich ſei, ward am umſtändlichſten beſprochen.

Der waldbewachſene Gebirgsriegel, welcher die Aire von Süden nach Norden an ihm herzufließen nöthigt, Forêt d'Argonne ge-

schen Farben gewährte. Heller als der Grund, dem Auge entgegengehoben, zeigte sie an dem von mir abstehenden Rande die Blau- und Violettfarbe, an dem mir zugekehrten Rande dagegen die rothe und gelbe. Als ich mich darauf um die Quelle ringsum bewegte, folgte mir, wie natürlich bei einem solchen subjektiven Versuche, das Phänomen, und die Farben erschienen, bezüglich auf mich, immer dieselbigen.

Leidenschaftlich ohnehin mit diesen Gegenständen beschäftigt, machte mir's die größte Freude, dasjenige hier unter freiem Himmel so frisch und natürlich zu sehen, weßhalb sich die Lehrer der Physik schon fast hundert Jahre mit ihren Schülern in eine dunkle Kammer einzusperren pflegten. Ich verschaffte mir noch einige Scherbenstücke, die ich hineinwarf, und konnte gar wohl bemerken, daß die Erscheinung unter der Oberfläche des Wassers sehr bald anfieng, beim Hinabsinken immer zunahm und zuletzt ein kleiner weißer Körper, ganz überfärbt, in Gestalt eines Flämmchens am Boden anlangte. Dabei erinnerte ich mich, daß Agricola schon dieser Erscheinung gedacht und sie unter die feurigen Phänomene zu rechnen sich bewogen gesehen.

Nach Tische ritten wir auf den Hügel, der unsern Zelten die Ansicht von Verdun verbarg: wir fanden die Lage der Stadt, als einer solchen, sehr angenehm von Wiesen, Gärten umgeben, in einer heitern Fläche, von der Maas in mehrern Aesten durchströmt, zwischen nähern und fernern Hügeln; als Festung freilich einem Bombardement von allen Seiten ausgesetzt. Der Nachmittag gieng hin mit Errichtung der Batterieen, da die Stadt sich zu ergeben geweigert hatte. Mit guten Ferngläsern beschauten wir indessen die Stadt und konnten ganz genau erkennen, was auf dem gegen uns gekehrten Wall vorgieng, mancherlei Volk, das sich hin und her bewegte und besonders an einem Fleck sehr thätig zu sein schien.

Um Mitternacht fieng das Bombardement an, sowohl von der Batterie auf unserm rechten Ufer als von einer andern auf dem linken, welche näher gelegen und mit Brandraketen spielend, die stärkste Wirkung hervorbrachte. Diese geschwänzten Feuermeteore mußte man denn ganz gelassen durch die Luft fahren und bald darauf ein Stadtquartier in Flammen sehen. Unsere Ferngläser, dorthin gerichtet, gestatteten uns, auch dieses Unheil im Einzelnen zu betrachten; wir konnten die Menschen erkennen, die sich oben auf den Mauern dem Brande Einhalt zu thun eifrig bemühten, wir konnten die freistehenden, zusammenstürzenden Gesparre bemerken und unterscheiden. Dieses Alles geschah in Gesellschaft von Bekannten und Unbekannten, wobei es unsägliche, oft widersprechende Bemerkungen gab und

gar verschiedene Gesinnungen geäußert wurden. Ich war in eine Batterie getreten, die eben gewaltsam arbeitete, allein der fürchterlich dröhnende Klang abgefeuerter Haubitzen fiel meinem friedlichen Ohr unerträglich: ich mußte mich bald entfernen. Da traf ich auf den Fürsten Reuß XIII., der mir immer ein freundlicher gnädiger Herr gewesen. Wir giengen hinter Weinbergsmauern hin und her, durch sie geschützt vor den Kugeln, welche herauszusenden die Belagerten nicht faul waren. Nach mancherlei politischen Gesprächen, die uns denn freilich nur in ein Labyrinth von Hoffnungen und Sorgen verwickelten, fragte mich der Fürst, womit ich mich gegenwärtig beschäftige, und war sehr verwundert, als ich, anstatt von Tragödien und Romanen zu vermelden, aufgeregt durch die heutige Refraktionserscheinung, von der Farbenlehre mit großer Lebhaftigkeit zu sprechen begann. Denn es gieng mir mit diesen Entwicklungen natürlicher Phänomene wie mit Gedichten: ich machte sie nicht, sondern sie machten mich. Das einmal erregte Interesse behauptete sein Recht, die Produktion gieng ihren Gang, ohne sich durch Kanonenkugeln und Feuerballen im mindesten stören zu lassen. Der Fürst verlangte, daß ich ihm faßlich machen sollte, wie ich in dieses Feld gerathen. Hier gereichte mir nun der heutige Fall zu besonderem Nutzen und Frommen.

Bei einem solchen Manne bedurft' es nicht vieler Worte, um ihn zu überzeugen, daß ein Naturfreund, der sein Leben gewöhnlich im Freien, es sei nun im Garten, auf der Jagd, reisend oder durch Feldzüge durchführt, Gelegenheit und Muße genug finde, die Natur im Großen zu betrachten und sich mit den Phänomenen aller Art bekannt zu machen. Nun bieten aber atmosphärische Luft, Dünste, Regen, Wasser und Erde uns immerfort abwechselnde Farbenerscheinungen, und zwar unter so verschiedenen Bedingungen und Umständen, daß man wünschen müsse, solche bestimmter kennen zu lernen, sie zu sondern, unter gewisse Rubriken zu bringen, ihre nähere und fernere Verwandtschaft auszuforschen. Hiedurch gewinne man nun in jedem Fach neue Ansichten, unterschieden von der Lehre der Schule und von gedruckten Ueberlieferungen. Unsere Altväter hätten, begabt mit großer Sinnlichkeit, vortrefflich gesehen, jedoch ihre Beobachtungen nicht fort-, noch durchgesetzt; am wenigsten sei ihnen gelungen, die Phänomene wohl zu ordnen und unter die rechten Rubriken zu bringen.

Dergleichen ward abgehandelt, als wir den feuchten Rasen hin und her giengen; ich setzte, aufgeregt durch Fragen und Einreden, meine Lehre fort, als die Kälte des einbrechenden Morgens uns an ein Bivouac der Oesterreicher trieb, welches, die ganze Nacht unterhalten, einen ungeheuren wohlthätigen Kohlenkreis

darbot. Eingenommen von meiner Sache, mit der ich mich erst seit zwei Jahren beschäftigte, und die also noch in einer frischen, unreifen Gährung begriffen war, hätte ich kaum wissen können, ob der Fürst mir auch zugehört, wenn er nicht einsichtige Worte dazwischen gesprochen und zum Schluß meinen Vortrag wieder aufgenommen und beifällige Aufmunterung gegönnt hätte.

Wie ich denn immer bemerkt habe, daß mit Geschäfts- und Weltleuten, die sich gar vielerlei aus dem Stegreife müssen vortragen lassen und deßhalb immer auf ihrer Hut sind, um nicht hintergangen zu werden, viel besser auch in wissenschaftlichen Dingen zu handeln ist, weil sie den Geist frei halten und dem Referenten aufpassen, ohne weiteres Interesse als eigene Aufklärungen; da Gelehrte hingegen gewöhnlich nichts hören, als was sie gelernt und gelehrt haben, und worüber sie mit ihres Gleichen übereingekommen sind. An die Stelle des Gegenstandes setzt sich ein Wort-Credo, bei welchem denn so gut zu verharren ist als bei irgend einem andern.

Der Morgen war frisch, aber trocken; wir giengen, theils gebraten, theils erstarrt, wieder auf und ab und sahen an den Weinbergsmauern sich auf einmal etwas regen. Es war ein Piket Jäger, das die Nacht da zugebracht hatte, nun aber Büchse und Torniſter wieder aufnahm, hinab in die niedergebrannten Vorstädte zog, um von da aus die Wälle zu beunruhigen. Einem wahrscheinlichen Tod entgegengehend, sangen sie sehr libertine Lieder, in dieser Lage vielleicht verzeihbar.

Kaum verließen sie die Stätte, als ich auf der Mauer, an der sie geruht, ein sehr auffallendes geologisches Phänomen zu bemerken glaubte: ich sah auf dem von Kalkstein errichteten weißen Mäuerchen ein Gesims von hellgrünen Steinen, völlig von der Farbe des Jaspis, und war höchlich betroffen, wie mitten in diesen Kalkflözen eine so merkwürdige Steinart in solcher Menge sich sollte gefunden haben. Auf die eigenste Weise ward ich jedoch entzaubert, als ich, auf das Gespenst losgehend, sogleich bemerkte, daß es das Innere von verschimmeltem Brod sei, das, den Jägern ungenießbar, mit gutem Humor ausgeschnitten und zu Verzierung der Mauer ausgebreitet worden.

Hier gab es nun sogleich Gelegenheit, von der, seitdem wir in Feindesland eingetreten, immer wieder zur Sprache kommenden Vergiftung zu reden; welche freilich ein kriegendes Heer mit panischem Schrecken erfüllt, indem nicht allein jede vom Wirth angebotene Speise, sondern auch das selbstgebackene Brod verdächtig wird, dessen innerer, schnell sich entwickelnder Schimmel ganz natürlichen Ursachen zuzuschreiben ist.

Es war den 1. September früh um acht Uhr, als das Bom-

bardement aufhörte, ob man gleich noch immerfort Kugeln hinüber und herüber wechselte. Besonders hatten die Belagerten einen Vierundzwanzigpfünder gegen uns gekehrt, dessen sparsame Schüsse sie mehr zum Scherz als Ernst verwendeten.

Auf der freien Höhe zur Seite der Weinberge, grad im Angesichte dieses gröbsten Geschützes, waren zwei Husaren zu Pferd aufgestellt, um Stadt und Zwischenraum aufmerksam zu beobachten. Diese blieben die Zeit ihrer Postirung über unangefochten. Weil aber bei der Ablösung sich nicht allein die Zahl der Mannschaft vermehrte, sondern auch manche Zuschauer grad in diesem Augenblick herbeiliefen und ein tüchtiger Klump Menschen zusammenkam, so hielten jene ihre Ladung bereit. Ich stand in diesem Augenblick mit dem Rücken dem ungefähr hundert Schritt entfernten Husaren- und Volkstrupp zugekehrt, mich mit einem Freund besprechend, als auf einmal der grimmige, pfeifend-schmetternde Ton hinter mir herfauste, so daß ich mich auf dem Absatz herumdrehte, ohne sagen zu können, ob der Ton, die bewegte Luft, eine innere psychische, sittliche Anregung dieses Umkehren hervorgebracht. Ich sah die Kugel weit hinter der auseinander gestobenen Menge noch durch einige Zäune ricochetiren. Mit großem Geschrei lief man ihr nach, als sie aufgehört hatte, furchtbar zu sein; niemand war getroffen, und die Glücklichen, die sich dieser runden Eisenmasse bemächtigt, trugen sie im Triumph umher.

Gegen Mittag wurde die Stadt zum zweiten Mal aufgefordert und erbat sich vierundzwanzig Stunden Bedenkzeit. Diese nutzten auch wir, uns etwas bequemer einzurichten, um zu proviantiren, die Gegend umher zu bereiten, wobei ich denn nicht unterließ, mehrmals zu der unterrichtenden Quelle zurückzukehren, wo ich meine Beobachtungen ruhiger und besonnener anstellen konnte; denn das Wasser war rein ausgefischt und hatte sich vollkommen klar und ruhig gesetzt, um das Spiel der niedersinkenden Flämmchen nach Lust zu wiederholen, und ich befand mich in der angenehmsten Gemüthsstimmung. Einige Unglücksfälle versetzten jedoch uns wieder bald in Kriegszustand. Ein Offizier von der Artillerie suchte sein Pferd zu tränken; der Wassermangel in der Gegend war allgemein; meine Quelle, an der er vorbeiritt, lag nicht flach genug, er begab sich nach der nahe fließenden Maas, wo er an einem abhängigen Ufer versank; das Pferd hatte sich gerettet, ihn trug man todt vorbei.

Kurz darauf sah und hörte man eine starke Explosion im österreichischen Lager, an dem Hügel, zu dem wir hinaufsehen konnten; Knall und Dampf wiederholte sich einigemal. Bei einer Bombenfüllung war durch Unvorsichtigkeit Feuer entstanden, das höchste Gefahr drohte; es theilte sich schon gefüllten Bomben mit,

Abends erquickten wir uns im Lager bei Pillon. Eine liebliche Waldwiese nahm uns auf: der Schatten erfrischte schon, zum Küchfeuer war Gestrüpp genug bereit, ein Bach floß vorbei und bildete zwei klare Bassins, die beide sogleich von Menschen und Thieren sollten getrübt werden. Das eine gab ich frei, vertheidigte das andere mit Heftigkeit und ließ es sogleich mit Pfählen und Stricken umziehen. Ohne Lärm gegen die Zudringlichen gieng es nicht ab. Da fragte einer von unsern Reitern den andern, die eben ganz gelassen an ihrem Zeuge putzten: Wer ist denn der, der sich so mausig macht? Ich weiß nicht, versetzte der andere; aber er hat Recht.

Also kamen nun Preußen und Oesterreicher und ein Theil von Frankreich, auf französischem Boden ihr Kriegshandwerk zu treiben. In wessen Macht und Gewalt thaten sie das? Sie konnten es in eignem Namen thun: der Krieg war ihnen zum Theil erklärt, ihr Bund war kein Geheimniß; aber nun ward noch ein Vorwand erfunden. Sie traten auf im Namen Ludwigs XVI.; sie requirirten nicht, aber sie borgten gewaltsam. Man hatte Bons drucken lassen, die der Kommandirende unterzeichnete, derjenige aber, der sie in Händen hatte, nach Befund beliebig ausfüllte; Ludwig XVI. sollte bezahlen. Vielleicht hat nach dem Manifest nichts so sehr das Volk gegen das Königthum aufgehetzt, als diese Behandlungsart. Ich war selbst bei einer solchen Scene gegenwärtig, deren ich mich als höchst tragisch erinnere. Mehrere Schäfer mochten ihre Heerden vereinigt haben, um sie in Wäldern oder sonst abgelegenen Orten sicher zu verbergen, von thätigen Patrouillen aber aufgegriffen und zur Armee geführt, sahen sie sich zuerst wohl und freundlich empfangen. Man fragte nach den verschiedenen Besitzern, man sonderte und zählte die einzelnen Heerden. Sorge und Furcht, doch mit einiger Hoffnung, schwebte auf den Gesichtern der tüchtigen Männer. Als sich aber dieses Verfahren dahin auflöste, daß man die Heerden unter Regimenter und Compagnieen vertheilte, den Besitzern hingegen, ganz höflich, auf Ludwig XVI. gestellte Papiere überreichte, indessen ihre wolligen Zöglinge von den ungeduldigen fleischlustigen Soldaten vor ihren Füßen ermordet wurden: so gesteh' ich wohl, es ist mir nicht leicht eine grausamere Scene und ein tieferer männlicher Schmerz in allen seinen Abstufungen jemals vor Augen und zur Seele gekommen. Die griechischen Tragödien allein haben so einfach tief Ergreifendes.

Den 30. August bis 2. September.

Vom heutigen Tag, der uns gegen Verdun bringen sollte, versprachen wir uns Abenteuer, und sie blieben nicht aus. Der auf- und abwärts gehende Weg war schon besser getrocknet, das Fuhrwerk zog ungehinderter dahin, die Reiter bewegten sich leichter und vergnüglich.

Es hatte sich eine muntere Gesellschaft zusammengefunden, die, wohl beritten, so weit vorgieng, bis sie einen Zug Husaren antraf, der den eigentlichen Vortrab der Hauptarmee machte. Der Rittmeister, ein gesetzter Mann schon über die mittlern Jahre, schien unsere Ankunft nicht gerne zu sehen. Die strengste Aufmerksamkeit war ihm empfohlen: Alles sollte mit Vorsicht geschehen, jede unangenehme Zufälligkeit klüglich beseitigt werden. Er hatte seine Leute kunstmäßig vertheilt; sie ruckten einzeln vor in gewissen Entfernungen, und Alles begab sich in der größten Ordnung und Ruhe. Menschenleer war die Gegend, die äußerste Einsamkeit ahnungsvoll. So waren wir Hügel auf Hügel ab über Mangienne, Damvillers, Wauwille und Ormont gekommen, als auf einer Höhe, die eine schöne Aussicht gewährte, rechts in den Weinbergen ein Schuß fiel, worauf die Husaren sogleich zufuhren, die nächste Umgebung zu untersuchen. Sie brachten auch wirklich einen schwarzhaarigen, bärtigen Mann herbei, der ziemlich wild aussah und bei dem man ein schlechtes Terzerol gefunden hatte. Er sagte trotzig, daß er die Vögel aus seinem Weinberg verscheuche und Niemand etwas zu Leide thue. Der Rittmeister schien, bei stiller Ueberlegung, diesen Fall mit seinen gemessenen Ordres zusammen zu halten und entließ den bedrohten Gefangenen mit einigen Hieben, die der Kerl so eilig mit auf den Weg nahm, daß man ihm seinen Hut mit großem Lustgeschrei nachwarf, den er aber aufzunehmen keinen Beruf empfand.

Der Zug gieng weiter; wir unterhielten uns über die Vorkommenheiten und über Manches, was zu erwarten sein möchte. Nun ist zu bemerken, daß unsere kleine Gesellschaft, wie sie sich den Husaren aufgedrungen hatte, zufällig zusammen gekommen, aus den verschiedensten Elementen bestand; meistens waren es geradsinnige, jeder nach seiner Weise dem Augenblick gewidmete Menschen. Einen jedoch muß ich besonders auszeichnen, einen ernsten, sehr achtbaren Mann von der Art, wie sie zu jener Zeit unter den preußischen Kriegsleuten öfter vorkamen, mehr ästhetisch als philosophisch gebildet, ernst mit einem gewissen hypochondrischen Zuge, still in sich gekehrt und zum Wohlthun mit zarter Leidenschaft aufgelegt.

Als wir so weiter vor uns hinrückten, trafen wir auf eine so seltsame als angenehme Erscheinung, die eine allgemeine Theilnahme erregte. Zwei Husaren brachten ein einspänniges zweirädriges Wägelchen den Berg herauf, und als wir uns erkun-

digten, was unter der übergespannten Leinwand wohl befindlich sein möchte, so fand sich ein Knabe von etwa zwölf Jahren, der das Pferd lenkte, und ein wunderschönes Mädchen oder Weibchen, das sich aus der Ecke hervorbeugte, um die vielen Reiter anzusehen, die ihren zweirädrigen Schirm umzingelten. Niemand blieb ohne Theilnahme, aber die eigentlich thätige Wirkung für die Schöne mußten wir unserm empfindenden Freund überlassen, der von dem Augenblick an, als er das bedürftige Fuhrwerk näher betrachtet, sich zur Rettung unaufhaltsam hingedrängt fühlte. Wir traten in den Hintergrund; er aber fragte genau nach allen Umständen, und es fand sich, daß die junge Person, in Samogneux wohnhaft, dem bevorstehenden Bedrängniß seitwärts zu entferntern Freunden auszuweichen Willens, sich eben der Gefahr in den Rachen geflüchtet habe; wie in solchen ängstlichen Fällen der Mensch wähnt, es sei überall besser als da, wo er ist. Einstimmig ward ihr nun auf das freundlichste begreiflich gemacht, daß sie zurückkehren müsse. Auch unser Anführer, der Rittmeister, der zuerst eine Spionerei hier wittern wollte, ließ sich endlich durch die herzliche Rhetorik des sittlichen Mannes überreden; der sie denn auch, zwei Husaren an der Seite, bis an ihren Wohnort einigermaßen getröstet zurückbrachte, woselbst sie uns, die wir in bester Ordnung und Mannszucht bald nachher durchzogen, auf einem Mäuerchen unter den Ihrigen stehend, freundlich und, weil das erste Abenteuer so gut gelungen war, hoffnungsvoll begrüßte.

Es giebt dergleichen Pausen mitten in den Kriegszügen, wo man durch augenblickliche Mannszucht sich Kredit zu verschaffen sucht und eine Art von gesetzlichem Frieden mitten in der Verwirrung beordert. Diese Momente sind köstlich für Bürger und Bauern und für jeden, dem das dauernde Kriegsunheil noch nicht allen Glauben an Menschlichkeit geraubt hat.

Ein Lager diesseits Verdun wird aufgeschlagen, und man zählt auf einige Tage Rast.

Den 31. Morgens war ich im Schlafwagen, gewiß der trockensten, wärmsten und erfreulichsten Lagerstätte, halb erwacht, als ich etwas an den Ledervorhängen rauschen hörte und bei Eröffnung derselben den Herzog von Weimar erblickte, der mir einen unerwarteten Fremden vorstellte. Ich erkannte sogleich den abenteuerlichen Grothhus, der, seine Parteigängerrolle auch hier zu spielen nicht abgeneigt, angelangt war, um den bedenklichen Auftrag der Aufforderung Verduns zu übernehmen. In Gefolg dessen war er gekommen, unsern fürstlichen Anführer um einen Stabstrompeter zu ersuchen, welcher, einer solchen besondern Auszeichnung sich erfreuend, alsobald zu dem Geschäft beordert wurde.

begrüßten uns, alter Wunderlichkeiten eingedenk, auf das
ſte, und Grothhus eilte zu ſeinem Geſchäft; worüber denn,
s vollbracht war, gar mancher Scherz getrieben wurde. Man
lte ſich, wie er, den Trompeter voraus, den Huſaren hinter-
, die Fahrſtraße hinabgeritten, die Verduner aber als Sans-
ten, das Völkerrecht nicht kennend oder verachtend, auf ihn
nirt; wie er ein weißes Schnupftuch an die Trompete be-
t und immer heftiger zu blaſen befohlen; wie er von einem
mando eingeholt und mit verbundenen Augen allein in die
ng geführt, alldort ſchöne Reden gehalten, aber nichts be-
, und was dergleichen mehr war, wodurch man denn, nach
art, den geleiſteten Dienſt zu verkleinern und dem Unter-
enden die Ehre zu verkümmern wußte.

lls nun die Feſtung, wie natürlich, auf die erſte Forderung
zu ergeben abgeſchlagen, mußte man mit Anſtalten zum
bardement vorſchreiten. Der Tag gieng hin; indeſſen beſorgt'
och ein kleines Geſchäft, deſſen gute Folgen ſich mir bis auf
heutigen Tag erſtrecken. In Mainz hatte mich Herr von
in mit dem Jägeriſchen Atlas verſorgt, welcher den gegen-
igen, hoffentlich auch den nächſtkünftigen Kriegsſchauplatz in
ern Blättern darſtellte. Ich nahm das eine hervor, das
ndvierzigſte, in deſſen Bezirk ich bei Longwy hereingetreten war,
da unter des Herzogs Leuten ſich gerade ein Boßler befand, ſo
es zerſchnitten und aufgezogen und dient mir noch zur Wie-
innerung jener für die Welt und mich ſo bedeutenden Tage.
Nach ſolchen Vorbereitungen zum künftigen Nutzen und augen-
icher Bequemlichkeit ſah ich mich um auf der Wieſe, wo wir
ten und von wo ſich die Zelte bis auf die Hügel erſtreckten.
dem großen grünen ausgebreiteten Teppich zog ein wunder-
Schauſpiel meine Aufmerkſamkeit an ſich: eine Anzahl Sol-
hatten ſich in einen Kreis geſetzt und hantirten etwas inner-
deſſelben. Bei näherer Unterſuchung fand ich ſie um einen
erförmigen Erdfall gelagert, der, von dem reinſten Quell-
r gefüllt, oben etwa dreißig Fuß im Durchmeſſer haben
te. Nun waren es unzählige kleine Fiſchchen, nach denen die
gsleute angelten, wozu ſie das Geräth neben ihrem übrigen
icke mitgebracht hatten. Das Waſſer war das klarſte von der
und die Jagd luſtig genug anzuſehen. Ich hatte jedoch
lange dieſem Spiele zugeſchaut, als ich bemerkte, daß die
lein, indem ſie ſich bewegten, verſchiedene Farben ſpielten.
erſten Augenblick hielt ich dieſe Erſcheinung für Wechſelfarben
eweglichen Körperchen, doch bald eröffnete ſich mir eine will-
iene Aufklärung. Eine Scherbe Steingut war in den Trichter
len, welche mir aus der Tiefe herauf die ſchönſten prismati-

schen Farben gewährte. Heller als der Grund, dem Auge entgegengehoben, zeigte sie an dem von mir abstehenden Rande die Blau- und Violettfarbe, an dem mir zugekehrten Rande dagegen die rothe und gelbe. Als ich mich darauf um die Quelle ringsum bewegte, folgte mir, wie natürlich bei einem solchen subjektiven Versuche, das Phänomen, und die Farben erschienen, bezüglich auf mich, immer dieselbigen.

Leidenschaftlich ohnehin mit diesen Gegenständen beschäftigt, machte mir's die größte Freude, dasjenige hier unter freiem Himmel so frisch und natürlich zu sehen, weßhalb sich die Lehrer der Physik schon fast hundert Jahre mit ihren Schülern in eine dunkle Kammer einzusperren pflegten. Ich verschaffte mir noch einige Scherbenstücke, die ich hineinwarf, und konnte gar wohl bemerken, daß die Erscheinung unter der Oberfläche des Wassers sehr bald anfieng, beim Hinabsinken immer zunahm und zuletzt ein kleiner weißer Körper, ganz überfärbt, in Gestalt eines Flämmchens am Boden anlangte. Dabei erinnerte ich mich, daß Agricola schon dieser Erscheinung gedacht und sie unter die feurigen Phänomene zu rechnen sich bewogen gesehen.

Nach Tische ritten wir auf den Hügel, der unsern Zelten die Ansicht von Verdun verbarg: wir fanden die Lage der Stadt, als einer solchen, sehr angenehm von Wiesen, Gärten umgeben, in einer heitern Fläche, von der Maas in mehrern Aesten durchströmt, zwischen nähern und fernern Hügeln; als Festung freilich einem Bombardement von allen Seiten ausgesetzt. Der Nachmittag gieng hin mit Errichtung der Batterieen, da die Stadt sich zu ergeben geweigert hatte. Mit guten Ferngläsern beschauten wir indessen die Stadt und konnten ganz genau erkennen, was auf dem gegen uns gekehrten Wall vorgieng, mancherlei Volk, das sich hin und her bewegte und besonders an einem Fleck sehr thätig zu sein schien.

Um Mitternacht fieng das Bombardement an, sowohl von der Batterie auf unserm rechten Ufer als von einer andern auf dem linken, welche näher gelegen und mit Brandraketen spielend, die stärkste Wirkung hervorbrachte. Diese geschwänzten Feuermeteore mußte man denn ganz gelassen durch die Luft fahren und bald darauf ein Stadtquartier in Flammen sehen. Unsere Ferngläser, dorthin gerichtet, gestatteten uns, auch dieses Unheil im Einzelnen zu betrachten; wir konnten die Menschen erkennen, die sich oben auf den Mauern dem Brande Einhalt zu thun eifrig bemühten, wir konnten die freistehenden, zusammenstürzenden Gesparre bemerken und unterscheiden. Dieses Alles geschah in Gesellschaft von Bekannten und Unbekannten, wobei es unsägliche, oft widersprechende Bemerkungen gab und

gar verschiedene Gesinnungen geäußert wurden. Ich war in eine Batterie getreten, die eben gewaltsam arbeitete, allein der fürchterlich dröhnende Klang abgefeuerter Haubitzen fiel meinem friedlichen Ohr unerträglich: ich mußte mich bald entfernen. Da traf ich auf den Fürsten Reuß XIII., der mir immer ein freundlicher gnädiger Herr gewesen. Wir giengen hinter Weinbergsmauern hin und her, durch sie geschützt vor den Kugeln, welche herauszusenden die Belagerten nicht faul waren. Nach mancherlei politischen Gesprächen, die uns denn freilich nur in ein Labyrinth von Hoffnungen und Sorgen verwickelten, fragte mich der Fürst, womit ich mich gegenwärtig beschäftige, und war sehr verwundert, als ich, anstatt von Tragödien und Romanen zu vermelden, aufgeregt durch die heutige Refraktionserscheinung, von der Farbenlehre mit großer Lebhaftigkeit zu sprechen begann. Denn es gieng mir mit diesen Entwicklungen natürlicher Phänomene wie mit Gedichten: ich machte sie nicht, sondern sie machten mich. Das einmal erregte Interesse behauptete sein Recht, die Produktion gieng ihren Gang, ohne sich durch Kanonenkugeln und Feuerballen im mindesten stören zu lassen. Der Fürst verlangte, daß ich ihm faßlich machen sollte, wie ich in dieses Feld gerathen. Hier gereichte mir nun der heutige Fall zu besonderem Nutzen und Frommen.

Bei einem solchen Manne bedurft' es nicht vieler Worte, um ihn zu überzeugen, daß ein Naturfreund, der sein Leben gewöhnlich im Freien, es sei nun im Garten, auf der Jagd, reisend oder durch Feldzüge durchführt, Gelegenheit und Muße genug finde, die Natur im Großen zu betrachten und sich mit den Phänomenen aller Art bekannt zu machen. Nun bieten aber atmosphärische Luft, Dünste, Regen, Wasser und Erde uns immerfort abwechselnde Farbenerscheinungen, und zwar unter so verschiedenen Bedingungen und Umständen, daß man wünschen müsse, solche bestimmter kennen zu lernen, sie zu sondern, unter gewisse Rubriken zu bringen, ihre nähere und fernere Verwandtschaft auszuforschen. Hiedurch gewinne man nun in jedem Fach neue Ansichten, unterschieden von der Lehre der Schule und von gedruckten Ueberlieferungen. Unsere Altväter hätten, begabt mit großer Sinnlichkeit, vortrefflich gesehen, jedoch ihre Beobachtungen nicht fort-, noch durchgesetzt; am wenigsten sei ihnen gelungen, die Phänomene wohl zu ordnen und unter die rechten Rubriken zu bringen.

Dergleichen ward abgehandelt, als wir den feuchten Rasen hin und her giengen; ich setzte, aufgeregt durch Fragen und Einreden, meine Lehre fort, als die Kälte des einbrechenden Morgens uns an ein Bivouac der Oesterreicher trieb, welches, die ganze Nacht unterhalten, einen ungeheuren wohlthätigen Kohlenkreis

darbot. Eingenommen von meiner Sache, mit der ich mich erst seit zwei Jahren beschäftigte, und die also noch in einer frischen, unreifen Gährung begriffen war, hätte ich kaum wissen können, ob der Fürst mir auch zugehört, wenn er nicht einsichtige Worte dazwischen gesprochen und zum Schluß meinen Vortrag wieder aufgenommen und beifällige Aufmunterung gegönnt hätte.

Wie ich denn immer bemerkt habe, daß mit Geschäfts- und Weltleuten, die sich gar vielerlei aus dem Stegreife müssen vortragen lassen und deßhalb immer auf ihrer Hut sind, um nicht hintergangen zu werden, viel besser auch in wissenschaftlichen Dingen zu handeln ist, weil sie den Geist frei halten und dem Referenten aufpassen, ohne weiteres Interesse als eigene Aufklärungen; da Gelehrte hingegen gewöhnlich nichts hören, als was sie gelernt und gelehrt haben, und worüber sie mit ihres Gleichen übereingekommen sind. An die Stelle des Gegenstandes setzt sich ein Wort-Credo, bei welchem denn so gut zu verharren ist als bei irgend einem andern.

Der Morgen war frisch, aber trocken; wir giengen, theils gebraten, theils erstarrt, wieder auf und ab und sahen an den Weinbergsmauern sich auf einmal etwas regen. Es war ein Piket Jäger, das die Nacht da zugebracht hatte, nun aber Büchse und Tornister wieder aufnahm, hinab in die niedergebrannten Vorstädte zog, um von da aus die Wälle zu beunruhigen. Einem wahrscheinlichen Tod entgegengehend, sangen sie sehr libertine Lieder, in dieser Lage vielleicht verzeihbar.

Kaum verließen sie die Stätte, als ich auf der Mauer, an der sie geruht, ein sehr auffallendes geologisches Phänomen zu bemerken glaubte: ich sah auf dem von Kalkstein errichteten weißen Mäuerchen ein Gesims von hellgrünen Steinen, völlig von der Farbe des Jaspis, und war höchlich betroffen, wie mitten in diesen Kalkflözen eine so merkwürdige Steinart in solcher Menge sich sollte gefunden haben. Auf die eigenste Weise ward ich jedoch entzaubert, als ich, auf das Gespenst losgehend, sogleich bemerkte, daß es das Innere von verschimmeltem Brod sei, das, den Jägern ungenießbar, mit gutem Humor ausgeschnitten und zu Verzierung der Mauer ausgebreitet worden.

Hier gab es nun sogleich Gelegenheit, von der, seitdem wir in Feindesland eingetreten, immer wieder zur Sprache kommenden Vergiftung zu reden; welche freilich ein kriegendes Heer mit panischem Schrecken erfüllt, indem nicht allein jede vom Wirth angebotene Speise, sondern auch das selbstgebackene Brod verdächtig wird, dessen innerer, schnell sich entwickelnder Schimmel ganz natürlichen Ursachen zuzuschreiben ist.

Es war den 1. September früh um acht Uhr, als das Bom-

bardement aufhörte, ob man gleich noch immerfort Kugeln hinüber und herüber wechselte. Besonders hatten die Belagerten einen Vierundzwanzigpfünder gegen uns gekehrt, dessen sparsame Schüsse sie mehr zum Scherz als Ernst verwendeten.

Auf der freien Höhe zur Seite der Weinberge, grad im Angesichte dieses gröbsten Geschützes, waren zwei Husaren zu Pferd aufgestellt, um Stadt und Zwischenraum aufmerksam zu beobachten. Diese blieben die Zeit ihrer Postirung über unangefochten. Weil aber bei der Ablösung sich nicht allein die Zahl der Mannschaft vermehrte, sondern auch manche Zuschauer grad in diesem Augenblick herbeiliefen und ein tüchtiger Klump Menschen zusammenkam, so hielten jene ihre Ladung bereit. Ich stand in diesem Augenblick mit dem Rücken dem ungefähr hundert Schritt entfernten Husaren- und Volkstrupp zugekehrt, mich mit einem Freund besprechend, als auf einmal der grimmige, pfeifend-schmetternde Ton hinter mir herfauste, so daß ich mich auf dem Absatz herumdrehte, ohne sagen zu können, ob der Ton, die bewegte Luft, eine innere psychische, sittliche Anregung dieses Umkehren hervorgebracht. Ich sah die Kugel weit hinter der auseinander gestobenen Menge noch durch einige Zäune ricochetiren. Mit großem Geschrei lief man ihr nach, als sie aufgehört hatte, furchtbar zu sein; niemand war getroffen, und die Glücklichen, die sich dieser runden Eisenmasse bemächtigt, trugen sie im Triumph umher.

Gegen Mittag wurde die Stadt zum zweiten Mal aufgefordert und erbat sich vierundzwanzig Stunden Bedenkzeit. Diese nutzten auch wir, uns etwas bequemer einzurichten, um zu proviantiren, die Gegend umher zu bereiten, wobei ich denn nicht unterließ, mehrmals zu der unterrichtenden Quelle zurückzukehren, wo ich meine Beobachtungen ruhiger und besonnener anstellen konnte; denn das Wasser war rein ausgefischt und hatte sich vollkommen klar und ruhig gesetzt, um das Spiel der niedersinkenden Flämmchen nach Lust zu wiederholen, und ich befand mich in der angenehmsten Gemüthsstimmung. Einige Unglücksfälle versetzten jedoch uns wieder bald in Kriegszustand. Ein Offizier von der Artillerie suchte sein Pferd zu tränken; der Wassermangel in der Gegend war allgemein; meine Quelle, an der er vorbeiritt, lag nicht flach genug, er begab sich nach der nahe fließenden Maas, wo er an einem abhängigen Ufer versank; das Pferd hatte sich gerettet, ihn trug man todt vorbei.

Kurz darauf sah und hörte man eine starke Explosion im österreichischen Lager, an dem Hügel, zu dem wir hinaufsehen konnten; Knall und Dampf wiederholte sich einigemal. Bei einer Bombenfüllung war durch Unvorsichtigkeit Feuer entstanden, das höchste Gefahr drohte; es theilte sich schon gefüllten Bomben mit,

und man hatte zu fürchten, der ganze Vorrath möchte in die Luft gehen. Bald aber war die Sorge gestillt durch rühmliche That kaiserlicher Soldaten, welche, die bedrohende Gefahr verachtend, Pulver und gefüllte Bomben aus dem Zeltraum eilig hinaustrugen.

So gieng auch dieser Tag hin. Am andern Morgen ergab sich die Stadt und ward in Besitz genommen; sogleich aber sollte uns ein republikanischer Charakterzug begegnen. Der Kommandant Beaurepaire, bedrängt von der bedrängten Bürgerschaft, die bei fortdauerndem Bombardement ihre ganze Stadt verbrannt und zerstört sah, konnte die Uebergabe nicht länger verweigern; als er aber auf dem Rathhaus in voller Sitzung seine Zustimmung gegeben hatte, zog er ein Pistol hervor und erschoß sich, um abermals ein Beispiel höchster patriotischer Aufopferung darzustellen.

Nach dieser so schnellen Eroberung von Verdun zweifelte niemand mehr, daß wir bald darüber hinausgelangen und in Chalons und Epernay uns von den bisherigen Leiden an gutem Wein bestens erholen sollten. Ich ließ daher ungesäumt die Jägerischen Karten, welche den Weg nach Paris bezeichneten, zerschneiden und sorgfältig aufziehen, auch auf die Rückseite weißes Papier kleben, wie ich es schon bei der ersten getan, um kurze Tagesbemerkungen flüchtig aufzuzeichnen.

Den 3. September.

Früh hatte sich eine Gesellschaft zusammengefunden, nach der Stadt zu reiten, an die ich mich anschloß. Wir fanden gleich beim Eintritt große frühere Anstalten, die auf einen längern Widerstand hindeuteten: das Straßenpflaster war in der Mitte durchaus aufgehoben und gegen die Häuser angehäuft; das feuchte Wetter machte deßhalb das Umherwandeln nicht erfreulich. Wir besuchten aber sogleich die namentlich gerühmten Läden, wo der beste Liqueur aller Art zu haben war. Wir probirten ihn durch und versorgten uns mit mancherlei Sorten. Unter andern war einer Namens Baume humain, welcher, weniger süß, aber stärker, ganz besonders erquickte. Auch die Dragéen, überzuckerte kleine Gewürzkörner in saubern cylindrischen Deuten, wurden nicht abgewiesen. Bei so vielem Guten gedachte man nun der lieben Zurückgelassenen, denen dergleichen am friedlichen Ufer der Ilm gar wohl behagen möchte. Kistchen wurden gepackt; gefällige, wohlwollende Kuriere, das bisherige Kriegsglück in Deutschland zu melden beauftragt, waren geneigt, sich mit einigem Gepäck dieser Art zu belasten, wodurch sich denn die Freundinnen zu Hause in höchster Beruhigung überzeugen mochten, daß wir

in einem Lande wallfahrteten, wo Geist und Süßigkeit niemals ausgehen dürfen.

Als wir nun darauf die theilweise verletzte und verwüstete Stadt beschauten, waren wir veranlaßt, die Bemerkung zu wiederholen, daß bei solchem Unglück, welches der Mensch dem Menschen bereitet, wie bei dem, was die Natur uns zuschickt, einzelne Fälle vorkommen, die auf eine Schickung, eine günstige Vorsehung hinzudeuten scheinen. Der untere Stock eines Eckhauses auf dem Markte ließ einen von vielen Fenstern wohl erleuchteten Fayenceladen sehen; man machte uns aufmerksam, daß eine Bombe, von dem Platz aufschlagend, an den schwachen steinernen Thürpfosten des Ladens gefahren, von demselben aber wieder abgewiesen, andere Richtung genommen habe. Der Thürpfosten war wirklich beschädigt, aber er hatte die Pflicht eines guten Vorfechters gethan: die Glanzfülle des oberflächlichen Porzellans stand in wiederspiegelnder Herrlichkeit hinter den wasserhellen, wohlgeputzten Fenstern.

Mittags am Wirthstische wurden wir mit guten Schöpsenkeulen und Wein von Bar traktirt, den man, weil er nicht verfahren werden kann, im Lande selbst aufsuchen und genießen muß. Nun ist aber an solchen Tischen Sitte, daß man wohl Löffel, jedoch weder Messer noch Gabel erhält, die man daher mitbringen muß. Von dieser Landesart unterrichtet, hatten wir schon solche Bestecke angeschafft, die man dort, flach und zierlich gearbeitet, zu kaufen findet. Muntere resolute Mädchen warteten auf, nach derselben Art und Weise, wie sie vor einigen Tagen ihrer Garnison noch aufgewartet hatten.

Bei der Besitznehmung von Verdun ereignete sich jedoch ein Fall, der, obgleich nur einzeln, großes Aufsehen erregte und allgemeine Theilnahme heranrief. Die Preußen zogen ein, und es fiel aus der französischen Volksmasse ein Flintenschuß, der Niemand verletzte, dessen Wagestück aber ein französischer Grenadier nicht verläugnen konnte noch wollte. Auf der Hauptwache, wohin er gebracht wurde, hab' ich ihn selbst gesehen: es war ein sehr schöner, wohlgebildeter junger Mann, festen Blicks und ruhigen Betragens. Bis sein Schicksal entschieden wäre, hielt man ihn läßlich. Zunächst an der Wache war eine Brücke, unter der ein Arm der Maas durchzog; er setzte sich aufs Mäuerchen, blieb eine Zeit lang ruhig, dann überschlug er sich rückwärts in die Tiefe und ward nur todt aus dem Wasser herausgebracht.

Diese zweite heroische, ahnungsvolle That erregte leidenschaftlichen Haß bei den frisch Eingewanderten, und ich hörte sonst verständige Personen behaupten, man möchte weder diesem noch dem Kommandanten ein ehrlich Begräbniß gestatten. Freilich hatte man sich andere Gesinnungen versprochen, und noch sah man nicht

die geringste Bewegung unter den fränkischen Truppen, zu uns überzugehen.

Größere Heiterkeit verbreitete jedoch die Erzählung, wie der König in Verdun aufgenommen worden: vierzehn der schönsten, wohlerzogensten Frauenzimmer hatten Ihro Majestät mit angenehmen Reden, Blumen und Früchten bewillkommt. Seine Vertrautesten jedoch riethen ihm ab, vom Genuß Vergiftung befürchtend; aber der großmüthige Monarch verfehlte nicht, diese wünschenswerthen Gaben mit galanter Wendung anzunehmen und sie zutraulich zu kosten.

Diese reizenden Kinder schienen auch unsern jungen Offizieren einiges Vertrauen eingeflößt zu haben; gewiß diejenigen, die das Glück gehabt, dem Ball beizuwohnen, konnten nicht genug von Liebenswürdigkeit, Anmuth und gutem Betragen sprechen und rühmen.

Aber auch für solidere Genüsse war gesorgt: denn wie man gehofft und vermuthet hatte, fanden sich die besten und reichlichsten Vorräthe in der Festung, und man eilte, vielleicht nur zu sehr, sich daran zu erholen. Ich konnte gar wohl bemerken, daß man mit geräuchertem Speck und Fleisch, mit Reis und Linsen und andern guten und nothwendigen Dingen nicht haushältisch genug verfahre, welches in unserer Lage bedenklich schien. Lustig dagegen war die Art, wie ein Zeughaus oder Waffensammlung aller Art ganz gelassen geplündert ward. In ein Kloster hatte man allerlei Gewehre, mehr alte als neue, und mancherlei seltsame Dinge gebracht, womit der Mensch, der sich zu wehren Lust hat, den Gegner abhält oder wohl gar erlegt.

Mit jener sanften Plünderung aber verhielt es sich folgendermaßen. Als nach eingenommener Stadt die hohen Militärpersonen sich von den Vorräthen aller Art zu überzeugen gedachten, begaben sie sich ebenfalls in diese Waffensammlung, und indem sie solche für das allgemeine Kriegsbedürfniß in Anspruch nahmen, fanden sie manches Besondere, welches dem Einzelnen zu besitzen nicht unangenehm wäre, und Niemand war leicht mit Musterung dieser Waffen beschäftigt, der nicht auch für sich etwas herausgemustert hätte. Dieß gieng nun durch alle Grade durch, bis dieser Schatz zuletzt beinahe ganz ins Freie fiel. Nun gab Jedermann der angestellten Wache ein kleines Trinkgeld, um sich diese Sammlung zu besehen, und nahm dabei etwas mit heraus, was ihm anstehen mochte. Mein Diener erbeutete auf diese Weise einen flachen hohen Stock, der, mit Bindfaden stark und geschickt umwunden, dem ersten Anblick nach nichts weiter erwarten ließ; seine Schwere aber deutete auf einen gefährlichen Inhalt: auch enthielt er eine sehr breite, wohl vier Fuß lange Degenklinge, womit eine kräftige Faust Wunder gethan hätte.

So zwischen Ordnung und Unordnung, zwischen Erhalten und Verderben, zwischen Rauben und Bezahlen lebte man immerhin; und dieß mag es wohl sein, was den Krieg für das Gemüth eigentlich verderblich macht. Man spielt den Kühnen, Zerstörenden, dann wieder den Sanften, Belebenden; man gewöhnt sich an Phrasen, mitten in dem verzweifeltsten Zustand Hoffnung zu erregen und zu beleben; hierdurch entsteht nun eine Art von Heuchelei, die einen besondern Charakter hat und sich von der pfäffischen, höfischen, oder wie sie sonst heißen mögen, ganz eigen unterscheidet.

Einer merkwürdigen Person aber muß ich noch gedenken, die ich, zwar nur in der Entfernung, hinter Gefängnißgittern, gesehen: es war der Postmeister von St. Ménéhould, der sich ungeschickter Weise von den Preußen hatte fangen lassen. Er scheute keineswegs die Blicke der Neugierigen und schien bei seinem ungewissen Schicksal ganz ruhig. Die Emigrirten behaupteten, er habe tausend Tode verdient, und hetzten deßhalb an den obersten Behörden, denen aber zum Ruhme zu rechnen ist, daß sie in diesem, wie in andern Fällen, sich mit geziemender hoher Ruhe und anständigem Gleichmuth betragen.

Am 4. September.

Die viele Gesellschaft, die ab und zu gieng, belebte unsere Zelte den ganzen Tag: man hörte Vieles erzählen, Vieles bereden und beurtheilen; die Lage der Dinge that sich deutlicher auf als bisher. Alle waren einig, daß man so schnell als möglich nach Paris vordringen müsse. Die Festungen Montmedy und Sedan hatte man unerobert sich zur Seite gelassen und schien von der in dortiger Gegend stehenden Armee wenig zu befürchten.

Lavayette, auf welchem das Vertrauen des Kriegsvolks beruhte, war genöthigt gewesen, aus der Sache zu scheiden; er sah sich gedrängt, zum Feinde überzugehen, und ward als Feind behandelt. Dumouriez, wenn er auch sonst als Minister Einsicht in Militärangelegenheiten bewiesen hatte, war durch keinen Feldzug berühmt, und aus der Kanzlei zum Oberbefehl der Armee befördert, schien er auch nur jene Inkonsequenz und Verlegenheit des Augenblicks zu beweisen. Von der andern Seite verlauteten die traurigen Vorfälle von der Hälfte des Augusts aus Paris, wo dem braunschweigischen Manifest zum Trutze der König gefangen genommen, abgesetzt und als Missethäter behandelt wurde. Was aber für die nächsten Kriegsoperationen höchst bedenklich sei, ward am umständlichsten besprochen.

Der waldbewachsene Gebirgsriegel, welcher die Aire von Süden nach Norden an ihm herzufließen nöthigt, Forêt d'Argonne ge-

schen Farben gewährte. Heller als der Grund, dem Auge entgegengehoben, zeigte sie an dem von mir abstehenden Rande die Blau- und Violettfarbe, an dem mir zugekehrten Rande dagegen die rothe und gelbe. Als ich mich darauf um die Quelle ringsum bewegte, folgte mir, wie natürlich bei einem solchen subjektiven Versuche, das Phänomen, und die Farben erschienen, bezüglich auf mich, immer dieselbigen.

Leidenschaftlich ohnehin mit diesen Gegenständen beschäftigt, machte mir's die größte Freude, dasjenige hier unter freiem Himmel so frisch und natürlich zu sehen, weßhalb sich die Lehrer der Physik schon fast hundert Jahre mit ihren Schülern in eine dunkle Kammer einzusperren pflegten. Ich verschaffte mir noch einige Scherbenstücke, die ich hineinwarf, und konnte gar wohl bemerken, daß die Erscheinung unter der Oberfläche des Wassers sehr bald anfieng, beim Hinabsinken immer zunahm und zuletzt ein kleiner weißer Körper, ganz überfärbt, in Gestalt eines Flämmchens am Boden anlangte. Dabei erinnerte ich mich, daß Agricola schon dieser Erscheinung gedacht und sie unter die feurigen Phänomene zu rechnen sich bewogen gesehen.

Nach Tische ritten wir auf den Hügel, der unsern Zelten die Ansicht von Verdun verbarg: wir fanden die Lage der Stadt, als einer solchen, sehr angenehm von Wiesen, Gärten umgeben, in einer heitern Fläche, von der Maas in mehrern Aesten durchströmt, zwischen nähern und fernern Hügeln; als Festung freilich einem Bombardement von allen Seiten ausgesetzt. Der Nachmittag gieng hin mit Errichtung der Batterieen, da die Stadt sich zu ergeben geweigert hatte. Mit guten Ferngläsern beschauten wir indessen die Stadt und konnten ganz genau erkennen, was auf dem gegen uns gekehrten Wall vorgieng, mancherlei Volk, das sich hin und her bewegte und besonders an einem Fleck sehr thätig zu sein schien.

Um Mitternacht fieng das Bombardement an, sowohl von der Batterie auf unserm rechten Ufer als von einer andern auf dem linken, welche näher gelegen und mit Brandraketen spielend, die stärkste Wirkung hervorbrachte. Diese geschwänzten Feuermeteore mußte man denn ganz gelassen durch die Luft fahren und bald darauf ein Stadtquartier in Flammen sehen. Unsere Ferngläser, dorthin gerichtet, gestatteten uns, auch dieses Unheil im Einzelnen zu betrachten; wir konnten die Menschen erkennen, die sich oben auf den Mauern dem Brande Einhalt zu thun eifrig bemühten, wir konnten die freistehenden, zusammenstürzenden Gesparre bemerken und unterscheiden. Dieses Alles geschah in Gesellschaft von Bekannten und Unbekannten, wobei es unsägliche, oft widersprechende Bemerkungen gab und

gar verschiedene Gesinnungen geäußert wurden. Ich war in eine Batterie getreten, die eben gewaltsam arbeitete, allein der fürchterlich dröhnende Klang abgefeuerter Haubitzen fiel meinem friedlichen Ohr unerträglich: ich mußte mich bald entfernen. Da traf ich auf den Fürsten Reuß XIII., der mir immer ein freundlicher gnädiger Herr gewesen. Wir giengen hinter Weinbergsmauern hin und her, durch sie geschützt vor den Kugeln, welche herauszusenden die Belagerten nicht faul waren. Nach mancherlei politischen Gesprächen, die uns denn freilich nur in ein Labyrinth von Hoffnungen und Sorgen verwickelten, fragte mich der Fürst, womit ich mich gegenwärtig beschäftige, und war sehr verwundert, als ich, anstatt von Tragödien und Romanen zu vermelden, aufgeregt durch die heutige Refraktionserscheinung, von der Farbenlehre mit großer Lebhaftigkeit zu sprechen begann. Denn es gieng mir mit diesen Entwicklungen natürlicher Phänomene wie mit Gedichten: ich machte sie nicht, sondern sie machten mich. Das einmal erregte Interesse behauptete sein Recht, die Produktion gieng ihren Gang, ohne sich durch Kanonenkugeln und Feuerballen im mindesten stören zu lassen. Der Fürst verlangte, daß ich ihm faßlich machen sollte, wie ich in dieses Feld gerathen. Hier gereichte mir nun der heutige Fall zu besonderem Nutzen und Frommen.

Bei einem solchen Manne bedurft' es nicht vieler Worte, um ihn zu überzeugen, daß ein Naturfreund, der sein Leben gewöhnlich im Freien, es sei nun im Garten, auf der Jagd, reisend oder durch Feldzüge durchführt, Gelegenheit und Muße genug finde, die Natur im Großen zu betrachten und sich mit den Phänomenen aller Art bekannt zu machen. Nun bieten aber atmosphärische Luft, Dünste, Regen, Wasser und Erde uns immerfort abwechselnde Farbenerscheinungen, und zwar unter so verschiedenen Bedingungen und Umständen, daß man wünschen müsse, solche bestimmter kennen zu lernen, sie zu sondern, unter gewisse Rubriken zu bringen, ihre nähere und fernere Verwandtschaft auszuforschen. Hiedurch gewinne man nun in jedem Fach neue Ansichten, unterschieden von der Lehre der Schule und von gedruckten Ueberlieferungen. Unsere Altväter hätten, begabt mit großer Sinnlichkeit, vortrefflich gesehen, jedoch ihre Beobachtungen nicht fort-, noch durchgesetzt; am wenigsten sei ihnen gelungen, die Phänomene wohl zu ordnen und unter die rechten Rubriken zu bringen.

Dergleichen ward abgehandelt, als wir den feuchten Rasen hin und her giengen; ich setzte, aufgeregt durch Fragen und Einreden, meine Lehre fort, als die Kälte des einbrechenden Morgens uns an ein Bivouac der Oesterreicher trieb, welches, die ganze Nacht unterhalten, einen ungeheuren wohlthätigen Kohlenkreis

darbot. Eingenommen von meiner Sache, mit der ich mich erst seit zwei Jahren beschäftigte, und die also noch in einer frischen, unreifen Gährung begriffen war, hätte ich kaum wissen können, ob der Fürst mir auch zugehört, wenn er nicht einsichtige Worte dazwischen gesprochen und zum Schluß meinen Vortrag wieder aufgenommen und beifällige Aufmunterung gegönnt hätte.

Wie ich denn immer bemerkt habe, daß mit Geschäfts- und Weltleuten, die sich gar vielerlei aus dem Stegreife müssen vortragen lassen und deßhalb immer auf ihrer Hut sind, um nicht hintergangen zu werden, viel besser auch in wissenschaftlichen Dingen zu handeln ist, weil sie den Geist frei halten und dem Referenten aufpassen, ohne weiteres Interesse als eigene Aufklärungen; da Gelehrte hingegen gewöhnlich nichts hören, als was sie gelernt und gelehrt haben, und worüber sie mit ihres Gleichen übereingekommen sind. An die Stelle des Gegenstandes setzt sich ein Wort-Credo, bei welchem denn so gut zu verharren ist als bei irgend einem andern.

Der Morgen war frisch, aber trocken; wir giengen, theils gebraten, theils erstarrt, wieder auf und ab und sahen an den Weinbergsmauern sich auf einmal etwas regen. Es war ein Piket Jäger, das die Nacht da zugebracht hatte, nun aber Büchse und Tornister wieder aufnahm, hinab in die niedergebrannten Vorstädte zog, um von da aus die Wälle zu beunruhigen. Einem wahrscheinlichen Tod entgegengehend, sangen sie sehr libertine Lieder, in dieser Lage vielleicht verzeihbar.

Kaum verließen sie die Stätte, als ich auf der Mauer, an der sie geruht, ein sehr auffallendes geologisches Phänomen zu bemerken glaubte: ich sah auf dem von Kalkstein errichteten weißen Mäuerchen ein Gesims von hellgrünen Steinen, völlig von der Farbe des Jaspis, und war höchlich betroffen, wie mitten in diesen Kalkflözen eine so merkwürdige Steinart in solcher Menge sich sollte gefunden haben. Auf die eigenste Weise ward ich jedoch entzaubert, als ich, auf das Gespenst losgehend, sogleich bemerkte, daß es das Innere von verschimmeltem Brod sei, das, den Jägern ungenießbar, mit gutem Humor ausgeschnitten und zu Verzierung der Mauer ausgebreitet worden.

Hier gab es nun sogleich Gelegenheit, von der, seitdem wir in Feindesland eingetreten, immer wieder zur Sprache kommenden Vergiftung zu reden; welche freilich ein kriegendes Heer mit panischem Schrecken erfüllt, indem nicht allein jede vom Wirth angebotene Speise, sondern auch das selbstgebackene Brod verdächtig wird, dessen innerer, schnell sich entwickelnder Schimmel ganz natürlichen Ursachen zuzuschreiben ist.

Es war den 1. September früh um acht Uhr, als das Bom-

bardement aufhörte, ob man gleich noch immerfort Kugeln hinüber und herüber wechselte. Besonders hatten die Belagerten einen Vierundzwanzigpfünder gegen uns gekehrt, dessen sparsame Schüsse sie mehr zum Scherz als Ernst verwendeten.

Auf der freien Höhe zur Seite der Weinberge, grad im Angesichte dieses gröbsten Geschützes, waren zwei Husaren zu Pferd aufgestellt, um Stadt und Zwischenraum aufmerksam zu beobachten. Diese blieben die Zeit ihrer Postirung über unangefochten. Weil aber bei der Ablösung sich nicht allein die Zahl der Mannschaft vermehrte, sondern auch manche Zuschauer grad in diesem Augenblick herbeiliefen und ein tüchtiger Klump Menschen zusammenkam, so hielten jene ihre Ladung bereit. Ich stand in diesem Augenblick mit dem Rücken dem ungefähr hundert Schritt entfernten Husaren- und Volkstrupp zugekehrt, mich mit einem Freund besprechend, als auf einmal der grimmige, pfeifend-schmetternde Ton hinter mir hersauste, so daß ich mich auf dem Absatz herumdrehte, ohne sagen zu können, ob der Ton, die bewegte Luft, eine innere psychische, sittliche Anregung dieses Umkehren hervorgebracht. Ich sah die Kugel weit hinter der auseinander gestobenen Menge noch durch einige Zäune ricochetiren. Mit großem Geschrei lief man ihr nach, als sie aufgehört hatte, furchtbar zu sein; niemand war getroffen, und die Glücklichen, die sich dieser runden Eisenmasse bemächtigt, trugen sie im Triumph umher.

Gegen Mittag wurde die Stadt zum zweiten Mal aufgefordert und erbat sich vierundzwanzig Stunden Bedenkzeit. Diese nutzten auch wir, uns etwas bequemer einzurichten, um zu proviantiren, die Gegend umher zu bereiten, wobei ich denn nicht unterließ, mehrmals zu der unterrichtenden Quelle zurückzukehren, wo ich meine Beobachtungen ruhiger und besonnener anstellen konnte; denn das Wasser war rein ausgefischt und hatte sich vollkommen klar und ruhig gesetzt, um das Spiel der niedersinkenden Flämmchen nach Lust zu wiederholen, und ich befand mich in der angenehmsten Gemüthsstimmung. Einige Unglücksfälle versetzten jedoch uns wieder bald in Kriegszustand. Ein Offizier von der Artillerie suchte sein Pferd zu tränken; der Wassermangel in der Gegend war allgemein; meine Quelle, an der er vorbeiritt, lag nicht flach genug, er begab sich nach der nahe fließenden Maas, wo er an einem abhängigen Ufer versank; das Pferd hatte sich gerettet, ihn trug man todt vorbei.

Kurz darauf sah und hörte man eine starke Explosion im österreichischen Lager, an dem Hügel, zu dem wir hinaufsehen konnten; Knall und Dampf wiederholte sich einigemal. Bei einer Bombenfüllung war durch Unvorsichtigkeit Feuer entstanden, das höchste Gefahr drohte; es theilte sich schon gefüllten Bomben mit,

und man hatte zu fürchten, der ganze Vorrath möchte in die Luft gehen. Bald aber war die Sorge gestillt durch rühmliche That kaiserlicher Soldaten, welche, die bedrohende Gefahr verachtend, Pulver und gefüllte Bomben aus dem Zeltraum eilig hinaustrugen.

So gieng auch dieser Tag hin. Am andern Morgen ergab sich die Stadt und ward in Besitz genommen; sogleich aber sollte uns ein republikanischer Charakterzug begegnen. Der Kommandant Beaurepaire, bedrängt von der bedrängten Bürgerschaft, die bei fortdauerndem Bombardement ihre ganze Stadt verbrannt und zerstört sah, konnte die Uebergabe nicht länger verweigern; als er aber auf dem Rathhaus in voller Sitzung seine Zustimmung gegeben hatte, zog er ein Pistol hervor und erschoß sich, um abermals ein Beispiel höchster patriotischer Aufopferung darzustellen.

Nach dieser so schnellen Eroberung von Verdun zweifelte niemand mehr, daß wir bald darüber hinausgelangen und in Chalons und Epernay uns von den bisherigen Leiden an gutem Wein bestens erholen sollten. Ich ließ daher ungesäumt die Jägerischen Karten, welche den Weg nach Paris bezeichneten, zerschneiden und sorgfältig aufziehen, auch auf die Rückseite weißes Papier kleben, wie ich es schon bei der ersten [illegible]n, um kurze Tagesbemerkungen flüchtig aufzuzeichnen.

Den 3. September.

Früh hatte sich eine Gesellschaft zusammengefunden, nach der Stadt zu reiten, an die ich mich anschloß. Wir fanden gleich beim Eintritt große frühere Anstalten, die auf einen längern Widerstand hindeuteten: das Straßenpflaster war in der Mitte durchaus aufgehoben und gegen die Häuser angehäuft; das feuchte Wetter machte deßhalb das Umherwandeln nicht erfreulich. Wir besuchten aber sogleich die namentlich gerühmten Läden, wo der beste Liqueur aller Art zu haben war. Wir probirten ihn durch und versorgten uns mit mancherlei Sorten. Unter andern war einer Namens Baume humain, welcher, weniger süß, aber stärker, ganz besonders erquickte. Auch die Dragéen, überzuckerte kleine Gewürzkörner in saubern cylindrischen Deuten, wurden nicht abgewiesen. Bei so vielem Guten gedachte man nun der lieben Zurückgelassenen, denen dergleichen am friedlichen Ufer der Ilm gar wohl behagen möchte. Kistchen wurden gepackt; gefällige, wohlwollende Kuriere, das bisherige Kriegsglück in Deutschland zu melden beauftragt, waren geneigt, sich mit einigem Gepäck dieser Art zu belasten, wodurch sich denn die Freundinnen zu Hause in höchster Beruhigung überzeugen mochten, daß wir

in einem Lande wallfahrteten, wo Geist und Süßigkeit niemals ausgehen dürfen.

Als wir nun darauf die theilweise verletzte und verwüstete Stadt beschauten, waren wir veranlaßt, die Bemerkung zu wiederholen, daß bei solchem Unglück, welches der Mensch dem Menschen bereitet, wie bei dem, was die Natur uns zuschickt, einzelne Fälle vorkommen, die auf eine Schickung, eine günstige Vorsehung hinzudeuten scheinen. Der untere Stock eines Eckhauses auf dem Markte ließ einen von vielen Fenstern wohl erleuchteten Fayenceladen sehen; man machte uns aufmerksam, daß eine Bombe, von dem Platz aufschlagend, an den schwachen steinernen Thürpfosten des Ladens gefahren, von demselben aber wieder abgewiesen, andere Richtung genommen habe. Der Thürpfosten war wirklich beschädigt, aber er hatte die Pflicht eines guten Vorfechters gethan: die Glanzfülle des oberflächlichen Porzellans stand in wiederspiegelnder Herrlichkeit hinter den wasserhellen, wohlgeputzten Fenstern.

Mittags am Wirthstische wurden wir mit guten Schöpsenkeulen und Wein von Bar traktirt, den man, weil er nicht verfahren werden kann, im Lande selbst aufsuchen und genießen muß. Nun ist aber an solchen Tischen Sitte, daß man wohl Löffel, jedoch weder Messer noch Gabel erhält, die man daher mitbringen muß. Von dieser Landesart unterrichtet, hatten wir schon solche Bestecke angeschafft, die man dort, flach und zierlich gearbeitet, zu kaufen findet. Muntere resolute Mädchen warteten auf, nach derselben Art und Weise, wie sie vor einigen Tagen ihrer Garnison noch aufgewartet hatten.

Bei der Besitznehmung von Verdun ereignete sich jedoch ein Fall, der, obgleich nur einzeln, großes Aufsehen erregte und allgemeine Theilnahme heranrief. Die Preußen zogen ein, und es fiel aus der französischen Volksmasse ein Flintenschuß, der Niemand verletzte, dessen Wagestück aber ein französischer Grenadier nicht verläugnen konnte noch wollte. Auf der Hauptwache, wohin er gebracht wurde, hab' ich ihn selbst gesehen: es war ein sehr schöner, wohlgebildeter junger Mann, festen Blicks und ruhigen Betragens. Bis sein Schicksal entschieden wäre, hielt man ihn läßlich. Zunächst an der Wache war eine Brücke, unter der ein Arm der Maas durchzog; er setzte sich aufs Mäuerchen, blieb eine Zeit lang ruhig, dann überschlug er sich rückwärts in die Tiefe und ward nur todt aus dem Wasser herausgebracht.

Diese zweite heroische, ahnungsvolle That erregte leidenschaftlichen Haß bei den frisch Eingewanderten, und ich hörte sonst verständige Personen behaupten, man möchte weder diesem noch dem Kommandanten ein ehrlich Begräbniß gestatten. Freilich hatte man sich andere Gesinnungen versprochen, und noch sah man nicht

die geringste Bewegung unter den fränkischen Truppen, zu uns überzugehen.

Größere Heiterkeit verbreitete jedoch die Erzählung, wie der König in Verdun aufgenommen worden: vierzehn der schönsten, wohlerzogensten Frauenzimmer hatten Ihro Majestät mit angenehmen Reden, Blumen und Früchten bewillkommt. Seine Vertrautesten jedoch riethen ihm ab, vom Genuß Vergiftung befürchtend; aber der großmüthige Monarch verfehlte nicht, diese wünschenswerthen Gaben mit galanter Wendung anzunehmen und sie zutraulich zu kosten.

Diese reizenden Kinder schienen auch unsern jungen Offizieren einiges Vertrauen eingeflößt zu haben; gewiß diejenigen, die das Glück gehabt, dem Ball beizuwohnen, konnten nicht genug von Liebenswürdigkeit, Anmuth und gutem Betragen sprechen und rühmen.

Aber auch für solidere Genüsse war gesorgt: denn wie man gehofft und vermuthet hatte, fanden sich die besten und reichlichsten Vorräthe in der Festung, und man eilte, vielleicht nur zu sehr, sich daran zu erholen. Ich konnte gar wohl bemerken, daß man mit geräuchertem Speck und Fleisch, mit Reis und Linsen und andern guten und nothwendigen Dingen nicht haushältisch genug verfahre, welches in unserer Lage bedenklich schien. Lustig dagegen war die Art, wie ein Zeughaus oder Waffensammlung aller Art ganz gelassen geplündert ward. In ein Kloster hatte man allerlei Gewehre, mehr alte als neue, und mancherlei seltsame Dinge gebracht, womit der Mensch, der sich zu wehren Lust hat, den Gegner abhält oder wohl gar erlegt.

Mit jener sanften Plünderung aber verhielt es sich folgendermaßen. Als nach eingenommener Stadt die hohen Militärpersonen sich von den Vorräthen aller Art zu überzeugen gedachten, begaben sie sich ebenfalls in diese Waffensammlung, und indem sie solche für das allgemeine Kriegsbedürfniß in Anspruch nahmen, fanden sie manches Besondere, welches dem Einzelnen zu besitzen nicht unangenehm wäre, und Niemand war leicht mit Musterung dieser Waffen beschäftigt, der nicht auch für sich etwas herausgemustert hätte. Dieß gieng nun durch alle Grade durch, bis dieser Schatz zuletzt beinahe ganz ins Freie fiel. Nun gab Jedermann der angestellten Wache ein kleines Trinkgeld, um sich diese Sammlung zu besehen, und nahm dabei etwas mit heraus, was ihm anstehen mochte. Mein Diener erbeutete auf diese Weise einen flachen hohen Stock, der, mit Bindfaden stark und geschickt umwunden, dem ersten Anblick nach nichts weiter erwarten ließ; seine Schwere aber deutete auf einen gefährlichen Inhalt: auch enthielt er eine sehr breite, wohl vier Fuß lange Degenklinge, womit eine kräftige Faust Wunder gethan hätte.

So zwischen Ordnung und Unordnung, zwischen Erhalten und Verderben, zwischen Rauben und Bezahlen lebte man immerhin; und dieß mag es wohl sein, was den Krieg für das Gemüth eigentlich verderblich macht. Man spielt den Kühnen, Zerstörenden, dann wieder den Sanften, Belebenden; man gewöhnt sich an Phrasen, mitten in dem verzweifeltsten Zustand Hoffnung zu erregen und zu beleben; hierdurch entsteht nun eine Art von Heuchelei, die einen besondern Charakter hat und sich von der pfäffischen, höfischen, oder wie sie sonst heißen mögen, ganz eigen unterscheidet.

Einer merkwürdigen Person aber muß ich noch gedenken, die ich, zwar nur in der Entfernung, hinter Gefängnißgittern, gesehen: es war der Postmeister von St. Ménéhould, der sich ungeschickter Weise von den Preußen hatte fangen lassen. Er scheute keineswegs die Blicke der Neugierigen und schien bei seinem ungewissen Schicksal ganz ruhig. Die Emigrirten behaupteten, er habe tausend Tode verdient, und hetzten deßhalb an den obersten Behörden, denen aber zum Ruhme zu rechnen ist, daß sie in diesem, wie in andern Fällen, sich mit geziemender hoher Ruhe und anständigem Gleichmuth betragen.

Am 4. September.

Die viele Gesellschaft, die ab und zu gieng, belebte unsere Zelte den ganzen Tag: man hörte Vieles erzählen, Vieles bereden und beurtheilen; die Lage der Dinge that sich deutlicher auf als bisher. Alle waren einig, daß man so schnell als möglich nach Paris vordringen müsse. Die Festungen Montmedy und Sedan hatte man unerobert sich zur Seite gelassen und schien von der in dortiger Gegend stehenden Armee wenig zu befürchten.

Lavayette, auf welchem das Vertrauen des Kriegsvolks beruhte, war genöthigt gewesen, aus der Sache zu scheiden; er sah sich gedrängt, zum Feinde überzugehen, und ward als Feind behandelt. Dumouriez, wenn er auch sonst als Minister Einsicht in Militärangelegenheiten bewiesen hatte, war durch keinen Feldzug berühmt, und aus der Kanzlei zum Oberbefehl der Armee befördert, schien er auch nur jene Inkonsequenz und Verlegenheit des Augenblicks zu beweisen. Von der andern Seite verlauteten die traurigen Vorfälle von der Hälfte des Augusts aus Paris, wo dem braunschweigischen Manifest zum Trutze der König gefangen genommen, abgesetzt und als Missethäter behandelt wurde. Was aber für die nächsten Kriegsoperationen höchst bedenklich sei, ward am umständlichsten besprochen.

Der waldbewachsene Gebirgsriegel, welcher die Aire von Süden nach Norden an ihm herzufließen nöthigt, Forêt d'Argonne ge-

digten, was unter der übergespannten Leinwand wohl befindlich sein möchte, so fand sich ein Knabe von etwa zwölf Jahren, der das Pferd lenkte, und ein wunderschönes Mädchen oder Weibchen, das sich aus der Ecke hervorbeugte, um die vielen Reiter anzusehen, die ihren zweirädrigen Schirm umzingelten. Niemand blieb ohne Theilnahme, aber die eigentlich thätige Wirkung für die Schöne mußten wir unserm empfindenden Freund überlassen, der von dem Augenblick an, als er das bedürftige Fuhrwerk näher betrachtet, sich zur Rettung unaufhaltsam hingedrängt fühlte. Wir traten in den Hintergrund; er aber fragte genau nach allen Umständen, und es fand sich, daß die junge Person, in Samogneux wohnhaft, dem bevorstehenden Bedrängniß seitwärts zu entferntern Freunden auszuweichen Willens, sich eben der Gefahr in den Rachen geflüchtet habe; wie in solchen ängstlichen Fällen der Mensch wähnt, es sei überall besser als da, wo er ist. Einstimmig ward ihr nun auf das freundlichste begreiflich gemacht, daß sie zurückkehren müsse. Auch unser Anführer, der Rittmeister, der zuerst eine Spionerei hier wittern wollte, ließ sich endlich durch die herzliche Rhetorik des sittlichen Mannes überreden; der sie denn auch, zwei Husaren an der Seite, bis an ihren Wohnort einigermaßen getröstet zurückbrachte, woselbst sie uns, die wir in bester Ordnung und Mannszucht bald nachher durchzogen, auf einem Mäuerchen unter den Ihrigen stehend, freundlich und, weil das erste Abenteuer so gut gelungen war, hoffnungsvoll begrüßte.

Es giebt dergleichen Pausen mitten in den Kriegszügen, wo man durch augenblickliche Mannszucht sich Kredit zu verschaffen sucht und eine Art von gesetzlichem Frieden mitten in der Verwirrung beordert. Diese Momente sind köstlich für Bürger und Bauern und für jeden, dem das dauernde Kriegsunheil noch nicht allen Glauben an Menschlichkeit geraubt hat.

Ein Lager diesseits Verdun wird aufgeschlagen, und man zählt auf einige Tage Rast.

Den 31. Morgens war ich im Schlafwagen, gewiß der trockensten, wärmsten und erfreulichsten Lagerstätte, halb erwacht, als ich etwas an den Ledervorhängen rauschen hörte und bei Eröffnung derselben den Herzog von Weimar erblickte, der mir einen unerwarteten Fremden vorstellte. Ich erkannte sogleich den abenteuerlichen Grothhus, der, seine Parteigängerrolle auch hier zu spielen nicht abgeneigt, angelangt war, um den bedenklichen Auftrag der Aufforderung Verduns zu übernehmen. In Gefolg dessen war er gekommen, unsern fürstlichen Anführer um einen Stabstrompeter zu ersuchen, welcher, einer solchen besondern Auszeichnung sich erfreuend, alsobald zu dem Geschäft beordert wurde.

Wir begrüßten uns, alter Wunderlichkeiten eingedenk, auf das heiterſte, und Grothhus eilte zu ſeinem Geſchäft; worüber denn, als es vollbracht war, gar mancher Scherz getrieben wurde. Man erzählte ſich, wie er, den Trompeter voraus, den Huſaren hinterdrein, die Fahrſtraße hinabgeritten, die Verduner aber als Sansculotten, das Völkerrecht nicht kennend oder verachtend, auf ihn kanonirt; wie er ein weißes Schnupftuch an die Trompete befeſtigt und immer heftiger zu blaſen befohlen; wie er von einem Kommando eingeholt und mit verbundenen Augen allein in die Feſtung geführt, alldort ſchöne Reden gehalten, aber nichts bewirkt, und was dergleichen mehr war, wodurch man denn, nach Weltart, den geleiſteten Dienſt zu verkleinern und dem Unternehmenden die Ehre zu verkümmern wußte.

Als nun die Feſtung, wie natürlich, auf die erſte Forderung ſich zu ergeben abgeſchlagen, mußte man mit Anſtalten zum Bombardement vorſchreiten. Der Tag gieng hin; indeſſen beſorgt' ich noch ein kleines Geſchäft, deſſen gute Folgen ſich mir bis auf den heutigen Tag erſtrecken. In Mainz hatte mich Herr von Stein mit dem Jägeriſchen Atlas verſorgt, welcher den gegenwärtigen, hoffentlich auch den nächſtkünftigen Kriegsſchauplatz in mehrern Blättern darſtellte. Ich nahm das eine hervor, das achtundvierzigſte, in deſſen Bezirk ich bei Longwy hereingetreten war, und da unter des Herzogs Leuten ſich gerade ein Boßler befand, ſo ward es zerſchnitten und aufgezogen und dient mir noch zur Wiedererinnerung jener für die Welt und mich ſo bedeutenden Tage.

Nach ſolchen Vorbereitungen zum künftigen Nutzen und augenblicklicher Bequemlichkeit ſah ich mich um auf der Wieſe, wo wir lagerten und von wo ſich die Zelte bis auf die Hügel erſtreckten. Auf dem großen grünen ausgebreiteten Teppich zog ein wunderliches Schauſpiel meine Aufmerkſamkeit an ſich: eine Anzahl Soldaten hatten ſich in einen Kreis geſetzt und hantirten etwas innerhalb deſſelben. Bei näherer Unterſuchung fand ich ſie um einen trichterförmigen Erdfall gelagert, der, von dem reinſten Quellwaſſer gefüllt, oben etwa dreißig Fuß im Durchmeſſer haben konnte. Nun waren es unzählige kleine Fiſchchen, nach denen die Kriegsleute angelten, wozu ſie das Geräth neben ihrem übrigen Gepäcke mitgebracht hatten. Das Waſſer war das klarſte von der Welt und die Jagd luſtig genug anzuſehen. Ich hatte jedoch nicht lange dieſem Spiele zugeſchaut, als ich bemerkte, daß die Fiſchlein, indem ſie ſich bewegten, verſchiedene Farben ſpielten. Im erſten Augenblick hielt ich dieſe Erſcheinung für Wechſelfarben der beweglichen Körperchen, doch bald eröffnete ſich mir eine willkommene Aufklärung. Eine Scherbe Steingut war in den Trichter gefallen, welche mir aus der Tiefe herauf die ſchönſten prismati-

schen Farben gewährte. Heller als der Grund, dem Auge entgegengehoben, zeigte sie an dem von mir abstehenden Rande die Blau- und Violettfarbe, an dem mir zugekehrten Rande dagegen die rothe und gelbe. Als ich mich darauf um die Quelle ringsum bewegte, folgte mir, wie natürlich bei einem solchen subjektiven Versuche, das Phänomen, und die Farben erschienen, bezüglich auf mich, immer dieselbigen.

Leidenschaftlich ohnehin mit diesen Gegenständen beschäftigt, machte mir's die größte Freude, dasjenige hier unter freiem Himmel so frisch und natürlich zu sehen, weßhalb sich die Lehrer der Physik schon fast hundert Jahre mit ihren Schülern in eine dunkle Kammer einzusperren pflegten. Ich verschaffte mir noch einige Scherbenstücke, die ich hineinwarf, und konnte gar wohl bemerken, daß die Erscheinung unter der Oberfläche des Wassers sehr bald anfieng, beim Hinabsinken immer zunahm und zuletzt ein kleiner weißer Körper, ganz überfärbt, in Gestalt eines Flämmchens am Boden anlangte. Dabei erinnerte ich mich, daß Agricola schon dieser Erscheinung gedacht und sie unter die feurigen Phänomene zu rechnen sich bewogen gesehen.

Nach Tische ritten wir auf den Hügel, der unsern Zelten die Ansicht von Verdun verbarg: wir fanden die Lage der Stadt, als einer solchen, sehr angenehm von Wiesen, Gärten umgeben, in einer heitern Fläche, von der Maas in mehrern Aesten durchströmt, zwischen nähern und fernern Hügeln; als Festung freilich einem Bombardement von allen Seiten ausgesetzt. Der Nachmittag gieng hin mit Errichtung der Batterieen, da die Stadt sich zu ergeben geweigert hatte. Mit guten Ferngläsern beschauten wir indessen die Stadt und konnten ganz genau erkennen, was auf dem gegen uns gekehrten Wall vorgieng, mancherlei Volk, das sich hin und her bewegte und besonders an einem Fleck sehr thätig zu sein schien.

Um Mitternacht fieng das Bombardement an, sowohl von der Batterie auf unserm rechten Ufer als von einer andern auf dem linken, welche näher gelegen und mit Brandraketen spielend, die stärkste Wirkung hervorbrachte. Diese geschwänzten Feuermeteore mußte man denn ganz gelassen durch die Luft fahren und bald darauf ein Stadtquartier in Flammen sehen. Unsere Ferngläser, dorthin gerichtet, gestatteten uns, auch dieses Unheil im Einzelnen zu betrachten; wir konnten die Menschen erkennen, die sich oben auf den Mauern dem Brande Einhalt zu thun eifrig bemühten, wir konnten die freistehenden, zusammenstürzenden Gesparre bemerken und unterscheiden. Dieses Alles geschah in Gesellschaft von Bekannten und Unbekannten, wobei es unsägliche, oft widersprechende Bemerkungen gab und

gar verschiedene Gesinnungen geäußert wurden. Ich war in eine Batterie getreten, die eben gewaltsam arbeitete, allein der fürchterlich dröhnende Klang abgefeuerter Haubitzen fiel meinem friedlichen Ohr unerträglich: ich mußte mich bald entfernen. Da traf ich auf den Fürsten Reuß XIII., der mir immer ein freundlicher gnädiger Herr gewesen. Wir giengen hinter Weinbergsmauern hin und her, durch sie geschützt vor den Kugeln, welche herauszusenden die Belagerten nicht faul waren. Nach mancherlei politischen Gesprächen, die uns denn freilich nur in ein Labyrinth von Hoffnungen und Sorgen verwickelten, fragte mich der Fürst, womit ich mich gegenwärtig beschäftige, und war sehr verwundert, als ich, anstatt von Tragödien und Romanen zu vermelden, aufgeregt durch die heutige Refraktionserscheinung, von der Farbenlehre mit großer Lebhaftigkeit zu sprechen begann. Denn es gieng mir mit diesen Entwicklungen natürlicher Phänomene wie mit Gedichten: ich machte sie nicht, sondern sie machten mich. Das einmal erregte Interesse behauptete sein Recht, die Produktion gieng ihren Gang, ohne sich durch Kanonenkugeln und Feuerballen im mindesten stören zu lassen. Der Fürst verlangte, daß ich ihm faßlich machen sollte, wie ich in dieses Feld gerathen. Hier gereichte mir nun der heutige Fall zu besonderem Nutzen und Frommen.

Bei einem solchen Manne bedurft' es nicht vieler Worte, um ihn zu überzeugen, daß ein Naturfreund, der sein Leben gewöhnlich im Freien, es sei nun im Garten, auf der Jagd, reisend oder durch Feldzüge durchführt, Gelegenheit und Muße genug finde, die Natur im Großen zu betrachten und sich mit den Phänomenen aller Art bekannt zu machen. Nun bieten aber atmosphärische Luft, Dünste, Regen, Wasser und Erde uns immerfort abwechselnde Farbenerscheinungen, und zwar unter so verschiedenen Bedingungen und Umständen, daß man wünschen müsse, solche bestimmter kennen zu lernen, sie zu sondern, unter gewisse Rubriken zu bringen, ihre nähere und fernere Verwandtschaft auszuforschen. Hiedurch gewinne man nun in jedem Fach neue Ansichten, unterschieden von der Lehre der Schule und von gedruckten Ueberlieferungen. Unsere Altväter hätten, begabt mit großer Sinnlichkeit, vortrefflich gesehen, jedoch ihre Beobachtungen nicht fort-, noch durchgesetzt; am wenigsten sei ihnen gelungen, die Phänomene wohl zu ordnen und unter die rechten Rubriken zu bringen.

Dergleichen ward abgehandelt, als wir den feuchten Rasen hin und her giengen; ich setzte, aufgeregt durch Fragen und Einreden, meine Lehre fort, als die Kälte des einbrechenden Morgens uns an ein Bivouac der Oesterreicher trieb, welches, die ganze Nacht unterhalten, einen ungeheuren wohlthätigen Kohlenkreis

darbot. Eingenommen von meiner Sache, mit der ich mich erst seit zwei Jahren beschäftigte, und die also noch in einer frischen, unreifen Gährung begriffen war, hätte ich kaum wissen können, ob der Fürst mir auch zugehört, wenn er nicht einsichtige Worte dazwischen gesprochen und zum Schluß meinen Vortrag wieder aufgenommen und beifällige Aufmunterung gegönnt hätte.

Wie ich denn immer bemerkt habe, daß mit Geschäfts- und Weltleuten, die sich gar vielerlei aus dem Stegreife müssen vortragen lassen und deßhalb immer auf ihrer Hut sind, um nicht hintergangen zu werden, viel besser auch in wissenschaftlichen Dingen zu handeln ist, weil sie den Geist frei halten und dem Referenten aufpassen, ohne weiteres Interesse als eigene Aufklärungen; da Gelehrte hingegen gewöhnlich nichts hören, als was sie gelernt und gelehrt haben, und worüber sie mit ihres Gleichen übereingekommen sind. An die Stelle des Gegenstandes setzt sich ein Wort-Credo, bei welchem denn so gut zu verharren ist als bei irgend einem andern.

Der Morgen war frisch, aber trocken; wir giengen, theils gebraten, theils erstarrt, wieder auf und ab und sahen an den Weinbergsmauern sich auf einmal etwas regen. Es war ein Piket Jäger, das die Nacht da zugebracht hatte, nun aber Büchse und Tornister wieder aufnahm, hinab in die niedergebrannten Vorstädte zog, um von da aus die Wälle zu beunruhigen. Einem wahrscheinlichen Tod entgegengehend, sangen sie sehr libertine Lieder, in dieser Lage vielleicht verzeihbar.

Kaum verließen sie die Stätte, als ich auf der Mauer, an der sie geruht, ein sehr auffallendes geologisches Phänomen zu bemerken glaubte: ich sah auf dem von Kalkstein errichteten weißen Mäuerchen ein Gesims von hellgrünen Steinen, völlig von der Farbe des Jaspis, und war höchlich betroffen, wie mitten in diesen Kalkflözen eine so merkwürdige Steinart in solcher Menge sich sollte gefunden haben. Auf die eigenste Weise ward ich jedoch entzaubert, als ich, auf das Gespenst losgehend, sogleich bemerkte, daß es das Innere von verschimmeltem Brod sei, das, den Jägern ungenießbar, mit gutem Humor ausgeschnitten und zu Verzierung der Mauer ausgebreitet worden.

Hier gab es nun sogleich Gelegenheit, von der, seitdem wir in Feindesland eingetreten, immer wieder zur Sprache kommenden Vergiftung zu reden; welche freilich ein kriegendes Heer mit panischem Schrecken erfüllt, indem nicht allein jede vom Wirth angebotene Speise, sondern auch das selbstgebackene Brod verdächtig wird, dessen innerer, schnell sich entwickelnder Schimmel ganz natürlichen Ursachen zuzuschreiben ist.

Es war den 1. September früh um acht Uhr, als das Bom-

bardement aufhörte, ob man gleich noch immerfort Kugeln hinüber und herüber wechselte. Besonders hatten die Belagerten einen Vierundzwanzigpfünder gegen uns gekehrt, dessen sparsame Schüsse sie mehr zum Scherz als Ernst verwendeten.

Auf der freien Höhe zur Seite der Weinberge, grad im Angesichte dieses gröbsten Geschützes, waren zwei Husaren zu Pferd aufgestellt, um Stadt und Zwischenraum aufmerksam zu beobachten. Diese blieben die Zeit ihrer Postirung über unangefochten. Weil aber bei der Ablösung sich nicht allein die Zahl der Mannschaft vermehrte, sondern auch manche Zuschauer grad in diesem Augenblick herbeiliefen und ein tüchtiger Klump Menschen zusammenkam, so hielten jene ihre Ladung bereit. Ich stand in diesem Augenblick mit dem Rücken dem ungefähr hundert Schritt entfernten Husaren- und Volkstrupp zugekehrt, mich mit einem Freund besprechend, als auf einmal der grimmige, pfeifend-schmetternde Ton hinter mir herfauste, so daß ich mich auf dem Absatz herumdrehte, ohne sagen zu können, ob der Ton, die bewegte Luft, eine innere psychische, sittliche Anregung dieses Umkehren hervorgebracht. Ich sah die Kugel weit hinter der auseinander gestobenen Menge noch durch einige Zäune ricochetiren. Mit großem Geschrei lief man ihr nach, als sie aufgehört hatte, furchtbar zu sein; niemand war getroffen, und die Glücklichen, die sich dieser runden Eisenmasse bemächtigt, trugen sie im Triumph umher.

Gegen Mittag wurde die Stadt zum zweiten Mal aufgefordert und erbat sich vierundzwanzig Stunden Bedenkzeit. Diese nutzten auch wir, uns etwas bequemer einzurichten, um zu proviantiren, die Gegend umher zu bereiten, wobei ich denn nicht unterließ, mehrmals zu der unterrichtenden Quelle zurückzukehren, wo ich meine Beobachtungen ruhiger und besonnener anstellen konnte; denn das Wasser war rein ausgefischt und hatte sich vollkommen klar und ruhig gesetzt, um das Spiel der niedersinkenden Flämmchen nach Lust zu wiederholen, und ich befand mich in der angenehmsten Gemüthsstimmung. Einige Unglücksfälle versetzten jedoch uns wieder bald in Kriegszustand. Ein Offizier von der Artillerie suchte sein Pferd zu tränken; der Wassermangel in der Gegend war allgemein; meine Quelle, an der er vorbeiritt, lag nicht flach genug, er begab sich nach der nahe fließenden Maas, wo er an einem abhängigen Ufer versank; das Pferd hatte sich gerettet, ihn trug man todt vorbei.

Kurz darauf sah und hörte man eine starke Explosion im österreichischen Lager, an dem Hügel, zu dem wir hinaufsehen konnten; Knall und Dampf wiederholte sich einigemal. Bei einer Bombenfüllung war durch Unvorsichtigkeit Feuer entstanden, das höchste Gefahr drohte; es theilte sich schon gefüllten Bomben mit,

und man hatte zu fürchten, der ganze Vorrath möchte in die Luft gehen. Bald aber war die Sorge gestillt durch rühmliche That kaiserlicher Soldaten, welche, die bedrohende Gefahr verachtend, Pulver und gefüllte Bomben aus dem Zeltraum eilig hinaustrugen.

So gieng auch dieser Tag hin. Am andern Morgen ergab sich die Stadt und ward in Besitz genommen; sogleich aber sollte uns ein republikanischer Charakterzug begegnen. Der Kommandant Beaurepaire, bedrängt von der bedrängten Bürgerschaft, die bei fortdauerndem Bombardement ihre ganze Stadt verbrannt und zerstört sah, konnte die Uebergabe nicht länger verweigern; als er aber auf dem Rathhaus in voller Sitzung seine Zustimmung gegeben hatte, zog er ein Pistol hervor und erschoß sich, um abermals ein Beispiel höchster patriotischer Aufopferung darzustellen.

Nach dieser so schnellen Eroberung von Verdun zweifelte niemand mehr, daß wir bald darüber hinausgelangen und in Chalons und Epernay uns von den bisherigen Leiden an gutem Wein bestens erholen sollten. Ich ließ daher ungesäumt die Jägerischen Karten, welche den Weg nach Paris bezeichneten, zerschneiden und sorgfältig aufziehen, auch auf die Rückseite weißes Papier kleben, wie ich es schon bei der ersten [illegible]n, um kurze Tagesbemerkungen flüchtig aufzuzeichnen.

Den 3. September.

Früh hatte sich eine Gesellschaft zusammengefunden, nach der Stadt zu reiten, an die ich mich anschloß. Wir fanden gleich beim Eintritt große frühere Anstalten, die auf einen längern Widerstand hindeuteten: das Straßenpflaster war in der Mitte durchaus aufgehoben und gegen die Häuser angehäuft; das feuchte Wetter machte deßhalb das Umherwandeln nicht erfreulich. Wir besuchten aber sogleich die namentlich gerühmten Läden, wo der beste Liqueur aller Art zu haben war. Wir probirten ihn durch und versorgten uns mit mancherlei Sorten. Unter andern war einer Namens Baume humain, welcher, weniger süß, aber stärker, ganz besonders erquickte. Auch die Dragéen, überzuckerte kleine Gewürzkörner in saubern cylindrischen Deuten, wurden nicht abgewiesen. Bei so vielem Guten gedachte man nun der lieben Zurückgelassenen, denen dergleichen am friedlichen Ufer der Ilm gar wohl behagen möchte. Kistchen wurden gepackt; gefällige, wohlwollende Kuriere, das bisherige Kriegsglück in Deutschland zu melden beauftragt, waren geneigt, sich mit einigem Gepäck dieser Art zu belasten, wodurch sich denn die Freundinnen zu Hause in höchster Beruhigung überzeugen mochten, daß wir

in einem Lande wallfahrteten, wo Geist und Süßigkeit niemals ausgehen dürfen.

Als wir nun darauf die theilweise verletzte und verwüstete Stadt beschauten, waren wir veranlaßt, die Bemerkung zu wiederholen, daß bei solchem Unglück, welches der Mensch dem Menschen bereitet, wie bei dem, was die Natur uns zuschickt, einzelne Fälle vorkommen, die auf eine Schickung, eine günstige Vorsehung hinzudeuten scheinen. Der untere Stock eines Eckhauses auf dem Markte ließ einen von vielen Fenstern wohl erleuchteten Fayenceladen sehen; man machte uns aufmerksam, daß eine Bombe, von dem Platz aufschlagend, an den schwachen steinernen Thürpfosten des Ladens gefahren, von demselben aber wieder abgewiesen, andere Richtung genommen habe. Der Thürpfosten war wirklich beschädigt, aber er hatte die Pflicht eines guten Vorfechters gethan: die Glanzfülle des oberflächlichen Porzellans stand in wiederspiegelnder Herrlichkeit hinter den wasserhellen, wohlgeputzten Fenstern.

Mittags am Wirthstische wurden wir mit guten Schöpsenkeulen und Wein von Bar traktirt, den man, weil er nicht verfahren werden kann, im Lande selbst aufsuchen und genießen muß. Nun ist aber an solchen Tischen Sitte, daß man wohl Löffel, jedoch weder Messer noch Gabel erhält, die man daher mitbringen muß. Von dieser Landesart unterrichtet, hatten wir schon solche Bestecke angeschafft, die man dort, flach und zierlich gearbeitet, zu kaufen findet. Muntere resolute Mädchen warteten auf, nach derselben Art und Weise, wie sie vor einigen Tagen ihrer Garnison noch aufgewartet hatten.

Bei der Besitznehmung von Verdun ereignete sich jedoch ein Fall, der, obgleich nur einzeln, großes Aufsehen erregte und allgemeine Theilnahme heranrief. Die Preußen zogen ein, und es fiel aus der französischen Volksmasse ein Flintenschuß, der Niemand verletzte, dessen Wagestück aber ein französischer Grenadier nicht verläugnen konnte noch wollte. Auf der Hauptwache, wohin er gebracht wurde, hab' ich ihn selbst gesehen: es war ein sehr schöner, wohlgebildeter junger Mann, festen Blicks und ruhigen Betragens. Bis sein Schicksal entschieden wäre, hielt man ihn läßlich. Zunächst an der Wache war eine Brücke, unter der ein Arm der Maas durchzog; er setzte sich aufs Mäuerchen, blieb eine Zeit lang ruhig, dann überschlug er sich rückwärts in die Tiefe und ward nur todt aus dem Wasser herausgebracht.

Diese zweite heroische, ahnungsvolle That erregte leidenschaftlichen Haß bei den frisch Eingewanderten, und ich hörte sonst verständige Personen behaupten, man möchte weder diesem noch dem Kommandanten ein ehrlich Begräbniß gestatten. Freilich hatte man sich andere Gesinnungen versprochen, und noch sah man nicht

die geringste Bewegung unter den fränkischen Truppen, zu uns überzugehen.

Größere Heiterkeit verbreitete jedoch die Erzählung, wie der König in Verdun aufgenommen worden: vierzehn der schönsten, wohlerzogensten Frauenzimmer hatten Ihro Majestät mit angenehmen Reden, Blumen und Früchten bewillkommt. Seine Vertrautesten jedoch riethen ihm ab, vom Genuß Vergiftung befürchtend; aber der großmüthige Monarch verfehlte nicht, diese wünschenswerthen Gaben mit galanter Wendung anzunehmen und sie zutraulich zu kosten.

Diese reizenden Kinder schienen auch unsern jungen Offizieren einiges Vertrauen eingeflößt zu haben; gewiß diejenigen, die das Glück gehabt, dem Ball beizuwohnen, konnten nicht genug von Liebenswürdigkeit, Anmuth und gutem Betragen sprechen und rühmen.

Aber auch für solidere Genüsse war gesorgt: denn wie man gehofft und vermuthet hatte, fanden sich die besten und reichlichsten Vorräthe in der Festung, und man eilte, vielleicht nur zu sehr, sich daran zu erholen. Ich konnte gar wohl bemerken, daß man mit geräuchertem Speck und Fleisch, mit Reis und Linsen und andern guten und nothwendigen Dingen nicht haushältisch genug verfahre, welches in unserer Lage bedenklich schien. Lustig dagegen war die Art, wie ein Zeughaus oder Waffensammlung aller Art ganz gelassen geplündert ward. In ein Kloster hatte man allerlei Gewehre, mehr alte als neue, und mancherlei seltsame Dinge gebracht, womit der Mensch, der sich zu wehren Lust hat, den Gegner abhält oder wohl gar erlegt.

Mit jener sanften Plünderung aber verhielt es sich folgendermaßen. Als nach eingenommener Stadt die hohen Militärpersonen sich von den Vorräthen aller Art zu überzeugen gedachten, begaben sie sich ebenfalls in diese Waffensammlung, und indem sie solche für das allgemeine Kriegsbedürfniß in Anspruch nahmen, fanden sie manches Besondere, welches dem Einzelnen zu besitzen nicht unangenehm wäre, und Niemand war leicht mit Musterung dieser Waffen beschäftigt, der nicht auch für sich etwas herausgemustert hätte. Dieß gieng nun durch alle Grade durch, bis dieser Schatz zuletzt beinahe ganz ins Freie fiel. Nun gab Jedermann der angestellten Wache ein kleines Trinkgeld, um sich diese Sammlung zu besehen, und nahm dabei etwas mit heraus, was ihm anstehen mochte. Mein Diener erbeutete auf diese Weise einen flachen hohen Stock, der, mit Bindfaden stark und geschickt umwunden, dem ersten Anblick nach nichts weiter erwarten ließ; seine Schwere aber deutete auf einen gefährlichen Inhalt: auch enthielt er eine sehr breite, wohl vier Fuß lange Degenklinge, womit eine kräftige Faust Wunder gethan hätte.

So zwischen Ordnung und Unordnung, zwischen Erhalten und Verderben, zwischen Rauben und Bezahlen lebte man immerhin; und dieß mag es wohl sein, was den Krieg für das Gemüth eigentlich verderblich macht. Man spielt den Kühnen, Zerstörenden, dann wieder den Sanften, Belebenden; man gewöhnt sich an Phrasen, mitten in dem verzweifeltsten Zustand Hoffnung zu erregen und zu beleben; hierdurch entsteht nun eine Art von Heuchelei, die einen besondern Charakter hat und sich von der pfäffischen, höfischen, oder wie sie sonst heißen mögen, ganz eigen unterscheidet.

Einer merkwürdigen Person aber muß ich noch gedenken, die ich, zwar nur in der Entfernung, hinter Gefängnißgittern, gesehen: es war der Postmeister von St. Ménéhould, der sich ungeschickter Weise von den Preußen hatte fangen lassen. Er scheute keineswegs die Blicke der Neugierigen und schien bei seinem ungewissen Schicksal ganz ruhig. Die Emigrirten behaupteten, er habe tausend Tode verdient, und hetzten deßhalb an den obersten Behörden, denen aber zum Ruhme zu rechnen ist, daß sie in diesem, wie in andern Fällen, sich mit geziemender hoher Ruhe und anständigem Gleichmuth betragen.

Am 4. September.

Die viele Gesellschaft, die ab und zu gieng, belebte unsere Zelte den ganzen Tag: man hörte Vieles erzählen, Vieles bereden und beurtheilen; die Lage der Dinge that sich deutlicher auf als bisher. Alle waren einig, daß man so schnell als möglich nach Paris vordringen müsse. Die Festungen Montmedy und Sedan hatte man unerobert sich zur Seite gelassen und schien von der in dortiger Gegend stehenden Armee wenig zu befürchten.

Lavayette, auf welchem das Vertrauen des Kriegsvolks beruhte, war genöthigt gewesen, aus der Sache zu scheiden; er sah sich gedrängt, zum Feinde überzugehen, und ward als Feind behandelt. Dumouriez, wenn er auch sonst als Minister Einsicht in Militärangelegenheiten bewiesen hatte, war durch keinen Feldzug berühmt, und aus der Kanzlei zum Oberbefehl der Armee befördert, schien er auch nur jene Inkonsequenz und Verlegenheit des Augenblicks zu beweisen. Von der andern Seite verlauteten die traurigen Vorfälle von der Hälfte des Augusts aus Paris, wo dem braunschweigischen Manifest zum Trutze der König gefangen genommen, abgesetzt und als Missethäter behandelt wurde. Was aber für die nächsten Kriegsoperationen höchst bedenklich sei, ward am umständlichsten besprochen.

Der waldbewachsene Gebirgsriegel, welcher die Aire von Süden nach Norden an ihm herzufließen nöthigt, Forêt d'Argonne ge-

nannt, lag unmittelbar vor uns und hielt unsere Bewegung auf. Man sprach viel von den Isletten, dem bedeutenden Paß zwischen Verdun und St. Ménéhould. Warum er nicht besetzt werde, besetzt worden sei, darüber konnte man sich nicht vereinigen. Die Emigrirten sollten ihn einen Augenblick überrumpelt haben, ohne ihn halten zu können. Die abziehende Besatzung von Longwy hatte sich, so viel wußte man, dorthin gezogen; auch Dumouriez schickte, während wir uns auf dem Marsch nach Verdun und mit dem Bombardement der Stadt beschäftigten, Truppen quer über durchs Land, um diesen Posten zu verstärken und den rechten Flügel seiner Position hinter Grandprée zu decken und so den Preußen, Oesterreichern und Emigrirten ein zweites Thermopylä entgegenzustellen.

Man gestand sich einander die höchst ungünstige Lage und mußte sich in die Anstalten fügen, wonach die Armee, welche unaufhaltsam gerade vorwärts hätte dringen sollen, die Aire hinabziehen sollte, um sich an den verschanzten Bergschluchten auf gut Glück zu versuchen; wobei noch für höchst vortheilhaft galt, daß Clermont den Franzosen entrissen und von Hessen besetzt sei, welche, gegen die Isletten operirend, sie wo nicht wegnehmen, doch beunruhigen konnten.

Den 6. bis 10. September.

In diesem Sinne ward nunmehr das Lager verändert und kam hinter Verdun zu stehen: das Hauptquartier des Königs, Glorieux, des Herzogs von Braunschweig, Regrets genannt, gab zu wunderlichen Betrachtungen Anlaß. An den ersten Ort gelangt' ich selbst durch einen verdrießlichen Zufall. Des Herzogs von Weimar Regiment sollte bei Jardin Fontaine zu stehen kommen, nahe an der Stadt und der Maas. Zum Thore fuhren wir glücklich heraus, indem wir uns in den Wagenzug eines unbekannten Regiments einschwärzten und von ihm fortschleppen ließen, obgleich zu bemerken war, daß man sich zu weit entferne; auch hätten wir nicht einmal bei dem schmalen Wege aus der Reihe weichen können, ohne uns in den Gräben unwiederbringlich zu verfahren. Wir schauten rechts und links, ohne zu entdecken; wir fragten eben so und erhielten keinen Bescheid: denn Alle waren fremd wie wir und aufs verdrießlichste von dem Zustand angegriffen. Endlich auf eine sanfte Höhe gelangt, sah ich links unten in einem Thal, das zu guter Jahrszeit ganz angenehm sein mochte, einen hübschen Ort mit bedeutenden Schloßgebäuden, wohin glücklicherweise ein sanfter grüner Rain uns bequem hinunterzubringen versprach. Ich ließ um so eher aus der schrecklichen Fahrleise hin-

abwärts ausbiegen, als ich unten Offiziere und Reitknechte hin und wieder sprengen, Packwagen und Chaisen aufgefahren sah; ich vermuthete eins der Hauptquartiere, und so fand sich's: es war Glorieux, der Aufenthalt des Königs. Aber auch da war mein Fragen, wo Jardin Fontaine liege, ganz umsonst. Endlich begegnete ich, wie einem Himmelsboten, Herrn von Alvensleben, der sich mir früher freundlich erwiesen hatte: dieser gab mir denn Bescheid, ich solle den von allem Fuhrwerk freien Dorfweg im Thale bis nach der Stadt verfolgen, vor derselben aber links durchzudringen suchen, und ich würde Jardin Fontaine gar bald entdecken.

Beides gelang mir, und ich fand auch unsere Zelte aufgeschlagen, aber im schrecklichsten Zustande: man sah sich in grundlosen Koth versenkt; die verfaulten Schlingen der Zelttücher zerrissen eine nach der andern, und die Leinwand schlug dem über Kopf und Schulter zusammen, der darunter sein Heil zu suchen gedachte. Eine Zeit lang hatte man's ertragen, doch fiel zuletzt der Entschluß dahin aus, das Oertchen selbst zu beziehen. Wir fanden in einem wohl eingerichteten Haus und Hof einen guten neckischen Mann als Besitzer, der ehemals Koch in Deutschland gewesen war; mit Munterkeit nahm er uns auf, im Erdgeschoß fanden sich schöne, heitere Zimmer, gutes Kamin und was sonst nur erquicklich sein konnte.

Das Gefolge des Herzogs von Weimar ward aus der fürstlichen Küche versorgt; unser Wirth verlangte jedoch dringend, ich solle nur ein einzigesmal von seiner Kunst etwas kosten. Er bereitete mir auch wirklich ein höchst wohlschmeckendes Gastmahl, das mir aber sehr übel bekam, so daß ich wohl auch an Gift hätte denken können, wenn mir nicht noch zeitig genug der Knoblauch eingefallen wäre, durch welchen jene Schüsseln erst recht schmackhaft geworden, der auf mich aber, selbst in der geringsten Dosis, höchst gewaltsame Wirkung auszuüben pflegte. Das Uebel war bald vorbei, und ich hielt mich nach wie vor desto lieber an die deutsche Küche, so lange sie auch nur das Mindeste leisten konnte.

Als es zum Abschied gieng, übereichte der gutgelaunte Wirth meinem Diener einen vorher versprochenen Brief nach Paris an eine Schwester, die er besonders empfehlen wolle; fügte jedoch nach einigem Hin- und Wiederreden gutmüthig hinzu: Du wirst wohl nicht hinkommen.

Den 11. September.

Wir wurden also, nach einigen Tagen gütlicher Pflege, wieder in das schrecklichste Wetter hinausgestoßen; unser Weg gieng auf dem Gebirgsrücken hin, der, die Gewässer der Maas und Aire

scheidend, beide nach Norden zu fließen nöthigt. Unter großen Leiden gelangten wir nach Malancour, wo wir leere Keller und Küchen wirthlos fanden und schon zufrieden waren, unter Dach, auf trockener Bank, eine spärliche mitgebrachte Nahrung zu genießen. Die Einrichtung der Wohnungen selbst gefiel mir; sie zeugte von einem stillen häuslichen Behagen: Alles war einfach naturgemäß, dem unmittelbarsten Bedürfniß genügend. Dieß hatten wir gestört, dieß zerstörten wir; denn aus der Nachbarschaft erscholl ein Angstruf gegen Plünderer, worauf wir denn, hinzueilend, nicht ohne Gefahr dem Unfug für den Augenblick steuerten. Auffallend genug dabei war, daß die armen unbekleideten Verbrecher, denen wir Mäntel und Hemden entrissen, uns der härtesten Grausamkeit anklagten, daß wir ihnen nicht vergönnen wollten, auf Kosten der Feinde ihre Blöße zu decken.

Aber noch einen eigenern Vorwurf sollten wir erleben. In unser erstes Quartier zurückgekehrt, fanden wir einen vornehmen, uns sonst schon bekannten Emigrirten. Er ward freundlich begrüßt und verschmähte nicht frugale Bissen; allein man konnte ihm eine innere Bewegung anmerken, er hatte etwas auf dem Herzen, dem er durch Ausrufungen Luft zu machen suchte. Als wir nun, früherer Bekanntschaft gemäß, einiges Vertrauen in ihm zu erwecken suchten, so beschrie er die Grausamkeit, welche der König von Preußen an den französischen Prinzen ausübe. Erstaunt, fast bestürzt, verlangten wir nähere Erklärung. Da erfuhren wir nun, der König habe beim Ausmarsch von Glorieux, unerachtet des schrecklichsten Regens, keinen Ueberrock angezogen, keinen Mantel umgenommen, da denn die königlichen Prinzen ebenfalls sich dergleichen wetterabwehrende Gewande hätten versagen müssen; unser Marquis aber habe diese allerhöchsten Personen, leicht gekleidet, durch und durch genäßt, träufelnd von abfließender Feuchte, nicht ohne das größte Bejammern anschauen können, ja er hätte, wenn es nütze gewesen wäre, sein Leben daran gewendet, sie in einem trockenen Wagen dahinziehen zu sehen, sie, auf denen Hoffnung und Glück des ganzen Vaterlandes beruhe, die an eine ganz andere Lebensweise gewöhnt seien.

Wir hatten freilich darauf nichts zu erwiedern; denn ihm konnte die Betrachtung nicht tröstlich werden, daß der Krieg, als ein Vortod, alle Menschen gleich mache, allen Besitz aufhebe und selbst die höchste Persönlichkeit mit Pein und Gefahr bedrohe.

Den 12. September.

Den andern Morgen aber entschloß ich mich, in Betracht so hoher Beispiele, meine leichte und doch mit vier requirirten Pferden

bespannte Chaise unter dem Schutz des zuverlässigen Kämmerier Wagner zu lassen, welchem die Equipage und das so nöthige baare Geld nachzubringen aufgetragen war. Ich schwang mich mit einigen guten Gesellen zu Pferde, und so begaben wir uns auf den Marsch nach Landres. Wir fanden auf Mitte Wegs Wellen und Reisig eines abgeschlagenen Birkenhölzchens, deren innere Trockenheit die äußere Feuchte bald überwand und uns lohe Flamme und Kohlen, zur Erwärmung wie zum Kochen genugsam, sehr schnell zum besten gab. Aber die schöne Anstalt einer Regimentstafel war schon gestört: Tische, Stühle und Bänke sah man nicht nachkommen; man behalf sich stehend, vielleicht angelehnt, so gut es gehen wollte. Doch war das Lager gegen Abend glücklich erreicht; so kampirten wir unfern Landres, gerade Grandprée gegenüber, wußten aber gar wohl, wie stark und vortheilhaft der Paß besetzt sei. Es regnete unaufhörlich, nicht ohne Windstoß; die Zeltdecke gewährte wenig Schutz.

Glückselig aber der, dem eine höhere Leidenschaft den Busen füllte! Die Farbenerscheinung der Quelle hatte mich diese Tage her nicht einen Augenblick verlassen; ich überdachte sie hin und wieder, um sie zu bequemen Versuchen zu erheben. Da diktirte ich an Vogel, der sich auch hier als treuen Kanzleigefährten erwies, ins gebrochene Koncept und zeichnete nachher die Figuren daneben. Diese Papiere besitze ich noch mit allen Merkmalen des Regenwetters und als Zeugniß eines treuen Forschens auf eingeschlagenem bedenklichem Pfad. Den Vortheil aber hat der Weg zum Wahren, daß man sich unsicherer Schritte, eines Umwegs, ja eines Fehltritts noch immer gern erinnert.

Das Wetter verschlimmerte sich und ward in der Nacht so arg, daß man es für das höchste Glück schätzen mußte, sie unter der Decke des Regimentswagens zuzubringen. Wie schrecklich war da der Zustand, wenn man bedachte, daß man im Angesicht des Feindes gelagert sei, und befürchten mußte, daß er aus seinen Berg- und Waldverschanzungen irgendwo hervorzubrechen Lust haben könne!

Vom 13. bis zum 17. September.

Den 13. traf der Kämmerier Wagner, den Pudel mit eingeschlossen, bei guter Zeit mit aller Equipage bei uns ein: er hatte eine schreckliche Nacht verlebt, war nach tausend andern Hindernissen im Finstern von der Armee abgekommen, verführt durch schlaf- und weintrunkene Knechte eines Generals, denen er nachfuhr. Sie gelangten in ein Dorf und vermutheten die Franzosen ganz nahe. Von allerlei Allarm geängstigt, verlassen von Pferden,

und man hatte zu fürchten, der ganze Vorrath möchte in die Luft gehen. Bald aber war die Sorge gestillt durch rühmliche That kaiserlicher Soldaten, welche, die bedrohende Gefahr verachtend, Pulver und gefüllte Bomben aus dem Zeltraum eilig hinaustrugen.

So gieng auch dieser Tag hin. Am andern Morgen ergab sich die Stadt und ward in Besitz genommen; sogleich aber sollte uns ein republikanischer Charakterzug begegnen. Der Kommandant Beaurepaire, bedrängt von der bedrängten Bürgerschaft, die bei fortdauerndem Bombardement ihre ganze Stadt verbrannt und zerstört sah, konnte die Uebergabe nicht länger verweigern; als er aber auf dem Rathhaus in voller Sitzung seine Zustimmung gegeben hatte, zog er ein Pistol hervor und erschoß sich, um abermals ein Beispiel höchster patriotischer Aufopferung darzustellen.

Nach dieser so schnellen Eroberung von Verdun zweifelte niemand mehr, daß wir bald darüber hinausgelangen und in Chalons und Epernay uns von den bisherigen Leiden an gutem Wein bestens erholen sollten. Ich ließ daher ungesäumt die Jägerischen Karten, welche den Weg nach Paris bezeichneten, zerschneiden und sorgfältig aufziehen, auch auf die Rückseite weißes Papier kleben, wie ich es schon bei der ersten getan, um kurze Tagesbemerkungen flüchtig aufzuzeichnen.

Den 3. September.

Früh hatte sich eine Gesellschaft zusammengefunden, nach der Stadt zu reiten, an die ich mich anschloß. Wir fanden gleich beim Eintritt große frühere Anstalten, die auf einen längern Widerstand hindeuteten: das Straßenpflaster war in der Mitte durchaus aufgehoben und gegen die Häuser angehäuft; das feuchte Wetter machte deßhalb das Umherwandeln nicht erfreulich. Wir besuchten aber sogleich die namentlich gerühmten Läden, wo der beste Liqueur aller Art zu haben war. Wir probirten ihn durch und versorgten uns mit mancherlei Sorten. Unter andern war einer Namens Baume humain, welcher, weniger süß, aber stärker, ganz besonders erquickte. Auch die Dragéen, überzuckerte kleine Gewürzkörner in saubern cylindrischen Deuten, wurden nicht abgewiesen. Bei so vielem Guten gedachte man nun der lieben Zurückgelassenen, denen dergleichen am friedlichen Ufer der Ilm gar wohl behagen möchte. Kistchen wurden gepackt; gefällige, wohlwollende Kuriere, das bisherige Kriegsglück in Deutschland zu melden beauftragt, waren geneigt, sich mit einigem Gepäck dieser Art zu belasten, wodurch sich denn die Freundinnen zu Hause in höchster Beruhigung überzeugen mochten, daß wir

in einem Lande wallfahrteten, wo Geist und Süßigkeit niemals ausgehen dürfen.

Als wir nun darauf die theilweise verletzte und verwüstete Stadt beschauten, waren wir veranlaßt, die Bemerkung zu wiederholen, daß bei solchem Unglück, welches der Mensch dem Menschen bereitet, wie bei dem, was die Natur uns zuschickt, einzelne Fälle vorkommen, die auf eine Schickung, eine günstige Vorsehung hinzudeuten scheinen. Der untere Stock eines Eckhauses auf dem Markte ließ einen von vielen Fenstern wohl erleuchteten Fayenceladen sehen; man machte uns aufmerksam, daß eine Bombe, von dem Platz aufschlagend, an den schwachen steinernen Thürpfosten des Ladens gefahren, von demselben aber wieder abgewiesen, andere Richtung genommen habe. Der Thürpfosten war wirklich beschädigt, aber er hatte die Pflicht eines guten Vorfechters gethan: die Glanzfülle des oberflächlichen Porzellans stand in wiederspiegelnder Herrlichkeit hinter den wasserhellen, wohlgeputzten Fenstern.

Mittags am Wirthstische wurden wir mit guten Schöpsenkeulen und Wein von Bar traktirt, den man, weil er nicht verfahren werden kann, im Lande selbst aufsuchen und genießen muß. Nun ist aber an solchen Tischen Sitte, daß man wohl Löffel, jedoch weder Messer noch Gabel erhält, die man daher mitbringen muß. Von dieser Landesart unterrichtet, hatten wir schon solche Bestecke angeschafft, die man dort, flach und zierlich gearbeitet, zu kaufen findet. Muntere resolute Mädchen warteten auf, nach derselben Art und Weise, wie sie vor einigen Tagen ihrer Garnison noch aufgewartet hatten.

Bei der Besitznehmung von Verdun ereignete sich jedoch ein Fall, der, obgleich nur einzeln, großes Aufsehen erregte und allgemeine Theilnahme heranrief. Die Preußen zogen ein, und es fiel aus der französischen Volksmasse ein Flintenschuß, der Niemand verletzte, dessen Wagestück aber ein französischer Grenadier nicht verläugnen konnte noch wollte. Auf der Hauptwache, wohin er gebracht wurde, hab' ich ihn selbst gesehen: es war ein sehr schöner, wohlgebildeter junger Mann, festen Blicks und ruhigen Betragens. Bis sein Schicksal entschieden wäre, hielt man ihn läßlich. Zunächst an der Wache war eine Brücke, unter der ein Arm der Maas durchzog; er setzte sich aufs Mäuerchen, blieb eine Zeit lang ruhig, dann überschlug er sich rückwärts in die Tiefe und ward nur todt aus dem Wasser herausgebracht.

Diese zweite heroische, ahnungsvolle That erregte leidenschaftlichen Haß bei den frisch Eingewanderten, und ich hörte sonst verständige Personen behaupten, man möchte weder diesem noch dem Kommandanten ein ehrlich Begräbniß gestatten. Freilich hatte man sich andere Gesinnungen versprochen, und noch sah man nicht

die geringste Bewegung unter den fränkischen Truppen, zu uns überzugehen.

Größere Heiterkeit verbreitete jedoch die Erzählung, wie der König in Verdun aufgenommen worden: vierzehn der schönsten, wohlerzogensten Frauenzimmer hatten Ihro Majestät mit angenehmen Reden, Blumen und Früchten bewillkommt. Seine Vertrautesten jedoch riethen ihm ab, vom Genuß Vergiftung befürchtend; aber der großmüthige Monarch verfehlte nicht, diese wünschenswerthen Gaben mit galanter Wendung anzunehmen und sie zutraulich zu kosten.

Diese reizenden Kinder schienen auch unsern jungen Offizieren einiges Vertrauen eingeflößt zu haben; gewiß diejenigen, die das Glück gehabt, dem Ball beizuwohnen, konnten nicht genug von Liebenswürdigkeit, Anmuth und gutem Betragen sprechen und rühmen.

Aber auch für solidere Genüsse war gesorgt: denn wie man gehofft und vermuthet hatte, fanden sich die besten und reichlichsten Vorräthe in der Festung, und man eilte, vielleicht nur zu sehr, sich daran zu erholen. Ich konnte gar wohl bemerken, daß man mit geräuchertem Speck und Fleisch, mit Reis und Linsen und andern guten und nothwendigen Dingen nicht haushältisch genug verfahre, welches in unserer Lage bedenklich schien. Lustig dagegen war die Art, wie ein Zeughaus oder Waffensammlung aller Art ganz gelassen geplündert ward. In ein Kloster hatte man allerlei Gewehre, mehr alte als neue, und mancherlei seltsame Dinge gebracht, womit der Mensch, der sich zu wehren Lust hat, den Gegner abhält oder wohl gar erlegt.

Mit jener sanften Plünderung aber verhielt es sich folgendermaßen. Als nach eingenommener Stadt die hohen Militärpersonen sich von den Vorräthen aller Art zu überzeugen gedachten, begaben sie sich ebenfalls in diese Waffensammlung, und indem sie solche für das allgemeine Kriegsbedürfniß in Anspruch nahmen, fanden sie manches Besondere, welches dem Einzelnen zu besitzen nicht unangenehm wäre, und Niemand war leicht mit Musterung dieser Waffen beschäftigt, der nicht auch für sich etwas herausgemustert hätte. Dieß gieng nun durch alle Grade durch, bis dieser Schatz zuletzt beinahe ganz ins Freie fiel. Nun gab Jedermann der angestellten Wache ein kleines Trinkgeld, um sich diese Sammlung zu besehen, und nahm dabei etwas mit heraus, was ihm anstehen mochte. Mein Diener erbeutete auf diese Weise einen flachen hohen Stock, der, mit Bindfaden stark und geschickt umwunden, dem ersten Anblick nach nichts weiter erwarten ließ; seine Schwere aber deutete auf einen gefährlichen Inhalt: auch enthielt er eine sehr breite, wohl vier Fuß lange Degenklinge, womit eine kräftige Faust Wunder gethan hätte.

So zwischen Ordnung und Unordnung, zwischen Erhalten und Verderben, zwischen Rauben und Bezahlen lebte man immerhin; und dieß mag es wohl sein, was den Krieg für das Gemüth eigentlich verderblich macht. Man spielt den Kühnen, Zerstörenden, dann wieder den Sanften, Belebenden; man gewöhnt sich an Phrasen, mitten in dem verzweifeltsten Zustand Hoffnung zu erregen und zu beleben; hierdurch entsteht nun eine Art von Heuchelei, die einen besondern Charakter hat und sich von der pfäffischen, höfischen, oder wie sie sonst heißen mögen, ganz eigen unterscheidet.

Einer merkwürdigen Person aber muß ich noch gedenken, die ich, zwar nur in der Entfernung, hinter Gefängnißgittern, gesehen: es war der Postmeister von St. Ménéhould, der sich ungeschickter Weise von den Preußen hatte fangen lassen. Er scheute keineswegs die Blicke der Neugierigen und schien bei seinem ungewissen Schicksal ganz ruhig. Die Emigrirten behaupteten, er habe tausend Tode verdient, und hetzten deßhalb an den obersten Behörden, denen aber zum Ruhme zu rechnen ist, daß sie in diesem, wie in andern Fällen, sich mit geziemender hoher Ruhe und anständigem Gleichmuth betragen.

Am 4. September.

Die viele Gesellschaft, die ab und zu gieng, belebte unsere Zelte den ganzen Tag: man hörte Vieles erzählen, Vieles bereden und beurtheilen; die Lage der Dinge that sich deutlicher auf als bisher. Alle waren einig, daß man so schnell als möglich nach Paris vordringen müsse. Die Festungen Montmedy und Sedan hatte man unerobert sich zur Seite gelassen und schien von der in dortiger Gegend stehenden Armee wenig zu befürchten.

Lavayette, auf welchem das Vertrauen des Kriegsvolks beruhte, war genöthigt gewesen, aus der Sache zu scheiden; er sah sich gedrängt, zum Feinde überzugehen, und ward als Feind behandelt. Dumouriez, wenn er auch sonst als Minister Einsicht in Militärangelegenheiten bewiesen hatte, war durch keinen Feldzug berühmt, und aus der Kanzlei zum Oberbefehl der Armee befördert, schien er auch nur jene Inkonsequenz und Verlegenheit des Augenblicks zu beweisen. Von der andern Seite verlauteten die traurigen Vorfälle von der Hälfte des Augusts aus Paris, wo dem braunschweigischen Manifest zum Trutze der König gefangen genommen, abgesetzt und als Missethäter behandelt wurde. Was aber für die nächsten Kriegsoperationen höchst bedenklich sei, ward am umständlichsten besprochen.

Der waldbewachsene Gebirgsriegel, welcher die Aire von Süden nach Norden an ihm herzufließen nöthigt, Forêt d'Argonne ge-

nannt, lag unmittelbar vor uns und hielt unsere Bewegung auf. Man sprach viel von den Isletten, dem bedeutenden Paß zwischen Verdun und St. Ménéhould. Warum er nicht besetzt werde, besetzt worden sei, darüber konnte man sich nicht vereinigen. Die Emigrirten sollten ihn einen Augenblick überrumpelt haben, ohne ihn halten zu können. Die abziehende Besatzung von Longwy hatte sich, so viel wußte man, dorthin gezogen; auch Dumouriez schickte, während wir uns auf dem Marsch nach Verdun und mit dem Bombardement der Stadt beschäftigten, Truppen quer über durchs Land, um diesen Posten zu verstärken und den rechten Flügel seiner Position hinter Grandprée zu decken und so den Preußen, Oesterreichern und Emigrirten ein zweites Thermopylä entgegenzustellen.

Man gestand sich einander die höchst ungünstige Lage und mußte sich in die Anstalten fügen, wonach die Armee, welche unaufhaltsam gerade vorwärts hätte dringen sollen, die Aire hinabziehen sollte, um sich an den verschanzten Bergschluchten auf gut Glück zu versuchen; wobei noch für höchst vortheilhaft galt, daß Clermont den Franzosen entrissen und von Hessen besetzt sei, welche, gegen die Isletten operirend, sie wo nicht wegnehmen, doch beunruhigen konnten.

Den 6. bis 10. September.

In diesem Sinne ward nunmehr das Lager verändert und kam hinter Verdun zu stehen: das Hauptquartier des Königs, Glorieux, des Herzogs von Braunschweig, Regrets genannt, gab zu wunderlichen Betrachtungen Anlaß. An den ersten Ort gelangt' ich selbst durch einen verdrießlichen Zufall. Des Herzogs von Weimar Regiment sollte bei Jardin Fontaine zu stehen kommen, nahe an der Stadt und der Maas. Zum Thore fuhren wir glücklich heraus, indem wir uns in den Wagenzug eines unbekannten Regiments einschwärzten und von ihm fortschleppen ließen, obgleich zu bemerken war, daß man sich zu weit entferne; auch hätten wir nicht einmal bei dem schmalen Wege aus der Reihe weichen können, ohne uns in den Gräben unwiederbringlich zu verfahren. Wir schauten rechts und links, ohne zu entdecken; wir fragten eben so und erhielten keinen Bescheid: denn Alle waren fremd wie wir und aufs verdrießlichste von dem Zustand angegriffen. Endlich auf eine sanfte Höhe gelangt, sah ich links unten in einem Thal, das zu guter Jahrszeit ganz angenehm sein mochte, einen hübschen Ort mit bedeutenden Schloßgebäuden, wohin glücklicherweise ein sanfter grüner Rain uns bequem hinunterzubringen versprach. Ich ließ um so eher aus der schrecklichen Fahrleise hin-

abwärts ausbiegen, als ich unten Offiziere und Reitknechte hin und wieder sprengen, Packwagen und Chaisen aufgefahren sah; ich vermuthete eins der Hauptquartiere, und so fand sich's: es war Glorieux, der Aufenthalt des Königs. Aber auch da war mein Fragen, wo Jardin Fontaine liege, ganz umsonst. Endlich begegnete ich, wie einem Himmelsboten, Herrn von Alvensleben, der sich mir früher freundlich erwiesen hatte: dieser gab mir denn Bescheid, ich solle den von allem Fuhrwerk freien Dorfweg im Thale bis nach der Stadt verfolgen, vor derselben aber links durchzudringen suchen, und ich würde Jardin Fontaine gar bald entdecken.

Beides gelang mir, und ich fand auch unsere Zelte aufgeschlagen, aber im schrecklichsten Zustande: man sah sich in grundlosen Koth versenkt; die verfaulten Schlingen der Zelttücher zerrissen eine nach der andern, und die Leinwand schlug dem über Kopf und Schulter zusammen, der darunter sein Heil zu suchen gedachte. Eine Zeit lang hatte man's ertragen, doch fiel zuletzt der Entschluß dahin aus, das Oertchen selbst zu beziehen. Wir fanden in einem wohl eingerichteten Haus und Hof einen guten neckischen Mann als Besitzer, der ehemals Koch in Deutschland gewesen war; mit Munterkeit nahm er uns auf, im Erdgeschoß fanden sich schöne, heitere Zimmer, gutes Kamin und was sonst nur erquicklich sein konnte.

Das Gefolge des Herzogs von Weimar ward aus der fürstlichen Küche versorgt; unser Wirth verlangte jedoch dringend, ich solle nur ein einzigesmal von seiner Kunst etwas kosten. Er bereitete mir auch wirklich ein höchst wohlschmeckendes Gastmahl, das mir aber sehr übel bekam, so daß ich wohl auch an Gift hätte denken können, wenn mir nicht noch zeitig genug der Knoblauch eingefallen wäre, durch welchen jene Schüsseln erst recht schmackhaft geworden, der auf mich aber, selbst in der geringsten Dosis, höchst gewaltsame Wirkung auszuüben pflegte. Das Uebel war bald vorbei, und ich hielt mich nach wie vor desto lieber an die deutsche Küche, so lange sie auch nur das Mindeste leisten konnte.

Als es zum Abschied gieng, überreichte der gutgelaunte Wirth meinem Diener einen vorher versprochenen Brief nach Paris an eine Schwester, die er besonders empfehlen wolle; fügte jedoch nach einigem Hin- und Wiederreden gutmüthig hinzu: Du wirst wohl nicht hinkommen.

Den 11. September.

Wir wurden also, nach einigen Tagen gütlicher Pflege, wieder in das schrecklichste Wetter hinausgestoßen; unser Weg gieng auf dem Gebirgsrücken hin, der, die Gewässer der Maas und Aire

scheidend, beide nach Norden zu fließen nöthigt. Unter großen Leiden gelangten wir nach Malancour, wo wir leere Keller und Küchen wirthlos fanden und schon zufrieden waren, unter Dach, auf trockener Bank, eine spärliche mitgebrachte Nahrung zu genießen. Die Einrichtung der Wohnungen selbst gefiel mir; sie zeugte von einem stillen häuslichen Behagen: Alles war einfach naturgemäß, dem unmittelbarsten Bedürfniß genügend. Dieß hatten wir gestört, dieß zerstörten wir; denn aus der Nachbarschaft erscholl ein Angstruf gegen Plünderer, worauf wir denn, hinzueilend, nicht ohne Gefahr dem Unfug für den Augenblick steuerten. Auffallend genug dabei war, daß die armen unbekleideten Verbrecher, denen wir Mäntel und Hemden entrissen, uns der härtesten Grausamkeit anklagten, daß wir ihnen nicht vergönnen wollten, auf Kosten der Feinde ihre Blöße zu decken.

Aber noch einen eigenern Vorwurf sollten wir erleben. In unser erstes Quartier zurückgekehrt, fanden wir einen vornehmen, uns sonst schon bekannten Emigrirten. Er ward freundlich begrüßt und verschmähte nicht frugale Bissen; allein man konnte ihm eine innere Bewegung anmerken, er hatte etwas auf dem Herzen, dem er durch Ausrufungen Luft zu machen suchte. Als wir nun, früherer Bekanntschaft gemäß, einiges Vertrauen in ihm zu erwecken suchten, so beschrie er die Grausamkeit, welche der König von Preußen an den französischen Prinzen ausübe. Erstaunt, fast bestürzt, verlangten wir nähere Erklärung. Da erfuhren wir nun, der König habe beim Ausmarsch von Glorieux, unerachtet des schrecklichsten Regens, keinen Ueberrock angezogen, keinen Mantel umgenommen, da denn die königlichen Prinzen ebenfalls sich dergleichen wetterabwehrende Gewande hätten versagen müssen; unser Marquis aber habe diese allerhöchsten Personen, leicht gekleidet, durch und durch genäßt, träufelnd von abfließender Feuchte, nicht ohne das größte Bejammern anschauen können, ja er hätte, wenn es nütze gewesen wäre, sein Leben daran gewendet, sie in einem trockenen Wagen dahinziehen zu sehen, sie, auf denen Hoffnung und Glück des ganzen Vaterlandes beruhe, die an eine ganz andere Lebensweise gewöhnt seien.

Wir hatten freilich darauf nichts zu erwiedern; denn ihm konnte die Betrachtung nicht tröstlich werden, daß der Krieg, als ein Vortod, alle Menschen gleich mache, allen Besitz aufhebe und selbst die höchste Persönlichkeit mit Pein und Gefahr bedrohe.

Den 12. September.

Den andern Morgen aber entschloß ich mich, in Betracht so hoher Beispiele, meine leichte und doch mit vier requirirten Pferden

bespannte Chaise unter dem Schutz des zuverlässigen Kämmerier Wagner zu lassen, welchem die Equipage und das so nöthige baare Geld nachzubringen aufgetragen war. Ich schwang mich mit einigen guten Gesellen zu Pferde, und so begaben wir uns auf den Marsch nach Landres. Wir fanden auf Mitte Wegs Wellen und Reisig eines abgeschlagenen Birkenhölzchens, deren innere Trockenheit die äußere Feuchte bald überwand und uns lohe Flamme und Kohlen, zur Erwärmung wie zum Kochen genugsam, sehr schnell zum besten gab. Aber die schöne Anstalt einer Regimentstafel war schon gestört: Tische, Stühle und Bänke sah man nicht nachkommen; man behalf sich stehend, vielleicht angelehnt, so gut es gehen wollte. Doch war das Lager gegen Abend glücklich erreicht; so kampirten wir unfern Landres, gerade Grandprée gegenüber, wußten aber gar wohl, wie stark und vortheilhaft der Paß besetzt sei. Es regnete unaufhörlich, nicht ohne Windstoß; die Zeltdecke gewährte wenig Schutz.

Glückselig aber der, dem eine höhere Leidenschaft den Busen füllte! Die Farbenerscheinung der Quelle hatte mich diese Tage her nicht einen Augenblick verlassen; ich überdachte sie hin und wieder, um sie zu bequemen Versuchen zu erheben. Da diktirte ich an Vogel, der sich auch hier als treuen Kanzleigefährten erwies, ins gebrochene Koncept und zeichnete nachher die Figuren daneben. Diese Papiere besitze ich noch mit allen Merkmalen des Regenwetters und als Zeugniß eines treuen Forschens auf eingeschlagenem bedenklichem Pfad. Den Vortheil aber hat der Weg zum Wahren, daß man sich unsicherer Schritte, eines Umwegs, ja eines Fehltritts noch immer gern erinnert.

Das Wetter verschlimmerte sich und ward in der Nacht so arg, daß man es für das höchste Glück schätzen mußte, sie unter der Decke des Regimentswagens zuzubringen. Wie schrecklich war da der Zustand, wenn man bedachte, daß man im Angesicht des Feindes gelagert sei, und befürchten mußte, daß er aus seinen Berg- und Waldverschanzungen irgendwo hervorzubrechen Lust haben könne!

Vom 13. bis zum 17. September.

Den 13. traf der Kämmerier Wagner, den Pudel mit eingeschlossen, bei guter Zeit mit aller Equipage bei uns ein: er hatte eine schreckliche Nacht verlebt, war nach tausend andern Hindernissen im Finstern von der Armee abgekommen, verführt durch schlaf- und weintrunkene Knechte eines Generals, denen er nachfuhr. Sie gelangten in ein Dorf und vermutheten die Franzosen ganz nahe. Von allerlei Alarm geängstigt, verlassen von Pferden,

die aus der Schwemme nicht zurückkehrten, wußte er sich denn doch so zu richten und zu schicken, daß er von dem unseligen Dorfe loskam, und wir uns zuletzt mit allem mobilen Hab' und Gut wieder zusammenfanden.

Endlich gab es eine Art von erschütternder Bewegung und zugleich von Hoffnung: man hörte auf unserm rechten Flügel stark kanoniren und sagte sich: General Clerfayt sei aus den Niederlanden angekommen und habe die Franzosen auf ihrer linken Flanke angegriffen. Alles war äußerst gespannt, den Erfolg zu vernehmen.

Ich ritt nach dem Hauptquartier, um näher zu erfahren, was die Kanonade bedeute und was eigentlich zu erwarten sei. Man wußte daselbst noch nichts genau, als daß General Clerfayt mit den Franzosen handgemein sein müsse. Ich traf auf den Major von Weyrach, der sich, aus Ungeduld und langer Weile, so eben zu Pferde setzte und an die Vorposten reiten wollte; ich begleitete ihn, und wir gelangten bald auf eine Höhe, wo man sich weit genug umsehen konnte. Wir trafen auf einen Husarenposten und sprachen mit dem Offizier, einem jungen hübschen Manne. Die Kanonade war weit über Grandprée hinaus, und er hatte Ordre, nicht vorwärts zu gehen, um nicht ohne Noth eine Bewegung zu verursachen. Wir hatten uns nicht lange besprochen, als Prinz Louis Ferdinand mit einigem Gefolge ankam, nach kurzer Begrüßung und Hin- und Wiederreden von dem Offizier verlangte, daß er vorwärts gehen solle. Dieser that dringende Vorstellungen, worauf der Prinz aber nicht achtete, sondern vorwärts ritt, dem wir denn Alle folgen mußten. Wir waren nicht weit gekommen, als ein französischer Jäger sich von ferne sehen ließ, an uns bis auf Büchsenschußweite heransprengte und sodann umkehrend eben so schnell wieder verschwand. Ihm folgte der zweite, dann der dritte, welche ebenfalls wieder verschwanden. Der vierte aber, wahrscheinlich der erste, schoß die Büchse ganz ernstlich auf uns ab; man konnte die Kugel deutlich pfeifen hören. Der Prinz ließ sich nicht irren, und jene trieben auch ihr Handwerk, so daß mehrere Schüsse fielen, indem wir unsern Weg verfolgten. Ich hatte den Offizier manchmal angesehen, der zwischen seiner Pflicht und zwischen dem Respekt vor einem königlichen Prinzen in der größten Verlegenheit schwankte. Er glaubte wohl, in meinen Blicken etwas Theilnehmendes zu lesen, ritt auf mich zu und sagte: Wenn Sie irgend etwas auf den Prinzen vermögen, so ersuchen Sie ihn, zurückzugehen; er setzt mich der größten Verantwortung aus: ich habe den strengsten Befehl, meinen angewiesenen Posten nicht zu verlassen, und es ist nichts vernünftiger, als daß wir den Feind nicht reizen, der hinter Grandprée in einer festen Stellung gelagert ist. Kehrt der Prinz nicht um, so ist in Kurzem die ganze

Vorpostenkette alarmirt, man weiß im Hauptquartier nicht, was es heißen soll, und der erste Verdruß ergeht über mich ganz ohne meine Schuld. Ich ritt an den Prinzen heran und sagte: Man erzeigt mir so eben die Ehre, mir einigen Einfluß auf Ihro Hoheit zuzutrauen; deßhalb ich um geneigtes Gehör bitte. Ich brachte ihm darauf die Sache mit Klarheit vor, welches kaum nöthig gewesen wäre: denn er sah selbst Alles vor sich und war freundlich genug, mit einigen guten Worten sogleich umzukehren, worauf denn auch die Jäger verschwanden und zu schießen aufhörten. Der Offizier dankte mir aufs verbindlichste, und man sieht hieraus, daß ein Vermittler überall willkommen ist.

Nach und nach klärte sich's auf. Die Stellung Dumouriez bei Grandprée war höchst fest und vortheilhaft; daß er auf seinem rechten Flügel nicht anzugreifen sei, wußte man wohl; auf seiner Linken waren zwei bedeutende Päße, la Croix au Bois und le Chesne le populeux, beide wohl verhauen und für unzugänglich gehalten; allein der letzte war einem Offizier anvertraut, einem dergleichen Auftrag nicht gewachsenen oder nachlässigen. Die Oesterreicher griffen an: bei der ersten Attacke blieb Prinz von Ligne der Sohn; sodann aber gelang es, man überwältigte den Posten, und der große Plan Dumouriez war zerstört; er mußte seine Stellung verlassen und sich die Aisne hinaufwärts ziehen, und preußische Husaren konnten durch den Paß dringen und jenseits des Argonner Waldes nachsetzen. Sie verbreiteten einen solchen panischen Schrecken über das französische Heer, daß zehntausend Mann vor fünfhundert flohen und nur mit Mühe konnten zum Stehen gebracht und wieder gesammelt werden; wobei sich das Regiment Chamborand besonders hervorthat und den Unsrigen ein weiteres Vordringen verwehrte, welche, ohnehin nur gewissermaßen auf Rekognosciren ausgeschickt, siegreich mit Freuden zurückkehrten und nicht läugneten, einige Wagen gute Beute gemacht zu haben. In das unmittelbar Brauchbare, Geld und Kleidung, hatten sie sich getheilt, mir aber als einem Kanzleimann kamen die Papiere zu gute, worunter ich einige ältere Befehle Lafayette's und mehrere höchst sauber geschriebene Listen fand. Was mich aber am meisten überraschte, war ein ziemlich neuer Moniteur. Dieser Druck, dieses Format, mit dem man seit einigen Jahren ununterbrochen bekannt gewesen, und die man nun seit mehrern Wochen nicht gesehen, begrüßten mich auf eine etwas unfreundliche Weise, indem ein lakonischer Artikel vom 3. September mir drohend zurief: Les Prussiens pourront venir à Paris, mais ils n'en sortiront pas. Also hielt man denn doch in Paris für möglich, wir könnten hingelangen; daß wir wieder zurückkehrten, dafür mochten die obern Gewalten sorgen.

die geringste Bewegung unter den fränkischen Truppen, zu uns überzugehen.

Größere Heiterkeit verbreitete jedoch die Erzählung, wie der König in Verdun aufgenommen worden: vierzehn der schönsten, wohlerzogensten Frauenzimmer hatten Ihro Majestät mit angenehmen Reden, Blumen und Früchten bewillkommt. Seine Vertrautesten jedoch riethen ihm ab, vom Genuß Vergiftung befürchtend; aber der großmüthige Monarch verfehlte nicht, diese wünschenswerthen Gaben mit galanter Wendung anzunehmen und sie zutraulich zu kosten.

Diese reizenden Kinder schienen auch unsern jungen Offizieren einiges Vertrauen eingeflößt zu haben; gewiß diejenigen, die das Glück gehabt, dem Ball beizuwohnen, konnten nicht genug von Liebenswürdigkeit, Anmuth und gutem Betragen sprechen und rühmen.

Aber auch für solidere Genüsse war gesorgt: denn wie man gehofft und vermuthet hatte, fanden sich die besten und reichlichsten Vorräthe in der Festung, und man eilte, vielleicht nur zu sehr, sich daran zu erholen. Ich konnte gar wohl bemerken, daß man mit geräuchertem Speck und Fleisch, mit Reis und Linsen und andern guten und nothwendigen Dingen nicht haushältisch genug verfahre, welches in unserer Lage bedenklich schien. Lustig dagegen war die Art, wie ein Zeughaus oder Waffensammlung aller Art ganz gelassen geplündert ward. In ein Kloster hatte man allerlei Gewehre, mehr alte als neue, und mancherlei seltsame Dinge gebracht, womit der Mensch, der sich zu wehren Lust hat, den Gegner abhält oder wohl gar erlegt.

Mit jener sanften Plünderung aber verhielt es sich folgendermaßen. Als nach eingenommener Stadt die hohen Militärpersonen sich von den Vorräthen aller Art zu überzeugen gedachten, begaben sie sich ebenfalls in diese Waffensammlung, und indem sie solche für das allgemeine Kriegsbedürfniß in Anspruch nahmen, fanden sie manches Besondere, welches dem Einzelnen zu besitzen nicht unangenehm wäre, und Niemand war leicht mit Musterung dieser Waffen beschäftigt, der nicht auch für sich etwas herausgemustert hätte. Dieß gieng nun durch alle Grade durch, bis dieser Schatz zuletzt beinahe ganz ins Freie fiel. Nun gab Jedermann der angestellten Wache ein kleines Trinkgeld, um sich diese Sammlung zu besehen, und nahm dabei etwas mit heraus, was ihm anstehen mochte. Mein Diener erbeutete auf diese Weise einen flachen hohen Stock, der, mit Bindfaden stark und geschickt umwunden, dem ersten Anblick nach nichts weiter erwarten ließ; seine Schwere aber deutete auf einen gefährlichen Inhalt: auch enthielt er eine sehr breite, wohl vier Fuß lange Degenklinge, womit eine kräftige Faust Wunder gethan hätte.

So zwischen Ordnung und Unordnung, zwischen Erhalten und Verderben, zwischen Rauben und Bezahlen lebte man immerhin; und dieß mag es wohl sein, was den Krieg für das Gemüth eigentlich verderblich macht. Man spielt den Kühnen, Zerstörenden, dann wieder den Sanften, Belebenden; man gewöhnt sich an Phrasen, mitten in dem verzweifeltsten Zustand Hoffnung zu erregen und zu beleben; hierdurch entsteht nun eine Art von Heuchelei, die einen besondern Charakter hat und sich von der pfäffischen, höfischen, oder wie sie sonst heißen mögen, ganz eigen unterscheidet.

Einer merkwürdigen Person aber muß ich noch gedenken, die ich, zwar nur in der Entfernung, hinter Gefängnißgittern, gesehen: es war der Postmeister von St. Ménéhould, der sich ungeschickter Weise von den Preußen hatte fangen lassen. Er scheute keineswegs die Blicke der Neugierigen und schien bei seinem ungewissen Schicksal ganz ruhig. Die Emigrirten behaupteten, er habe tausend Tode verdient, und hetzten deßhalb an den obersten Behörden, denen aber zum Ruhme zu rechnen ist, daß sie in diesem, wie in andern Fällen, sich mit geziemender hoher Ruhe und anständigem Gleichmuth betragen.

Am 4. September.

Die viele Gesellschaft, die ab und zu gieng, belebte unsere Zelte den ganzen Tag: man hörte Vieles erzählen, Vieles bereden und beurtheilen; die Lage der Dinge that sich deutlicher auf als bisher. Alle waren einig, daß man so schnell als möglich nach Paris vordringen müsse. Die Festungen Montmedy und Sedan hatte man unerobert sich zur Seite gelassen und schien von der in dortiger Gegend stehenden Armee wenig zu befürchten.

Lavayette, auf welchem das Vertrauen des Kriegsvolks beruhte, war genöthigt gewesen, aus der Sache zu scheiden; er sah sich gedrängt, zum Feinde überzugehen, und ward als Feind behandelt. Dumouriez, wenn er auch sonst als Minister Einsicht in Militärangelegenheiten bewiesen hatte, war durch keinen Feldzug berühmt, und aus der Kanzlei zum Oberbefehl der Armee befördert, schien er auch nur jene Inkonsequenz und Verlegenheit des Augenblicks zu beweisen. Von der andern Seite verlauteten die traurigen Vorfälle von der Hälfte des Augusts aus Paris, wo dem braunschweigischen Manifest zum Trutze der König gefangen genommen, abgesetzt und als Missethäter behandelt wurde. Was aber für die nächsten Kriegsoperationen höchst bedenklich sei, ward am umständlichsten besprochen.

Der waldbewachsene Gebirgsriegel, welcher die Aire von Süden nach Norden an ihm herzufließen nöthigt, Forêt d'Argonne ge-

nannt, lag unmittelbar vor uns und hielt unsere Bewegung auf. Man sprach viel von den Isletten, dem bedeutenden Paß zwischen Verdun und St. Ménéhould. Warum er nicht besetzt werde, besetzt worden sei, darüber konnte man sich nicht vereinigen. Die Emigrirten sollten ihn einen Augenblick überrumpelt haben, ohne ihn halten zu können. Die abziehende Besatzung von Longwy hatte sich, so viel wußte man, dorthin gezogen; auch Dumouriez schickte, während wir uns auf dem Marsch nach Verdun und mit dem Bombardement der Stadt beschäftigten, Truppen quer über durchs Land, um diesen Posten zu verstärken und den rechten Flügel seiner Position hinter Grandprée zu decken und so den Preußen, Oesterreichern und Emigrirten ein zweites Thermopylä entgegenzustellen.

Man gestand sich einander die höchst ungünstige Lage und mußte sich in die Anstalten fügen, wonach die Armee, welche unaufhaltsam gerade vorwärts hätte dringen sollen, die Aire hinabziehen sollte, um sich an den verschanzten Bergschluchten auf gut Glück zu versuchen; wobei noch für höchst vortheilhaft galt, daß Clermont den Franzosen entrissen und von Hessen besetzt sei, welche, gegen die Isletten operirend, sie wo nicht wegnehmen, doch beunruhigen konnten.

Den 6. bis 10. September.

In diesem Sinne ward nunmehr das Lager verändert und kam hinter Verdun zu stehen: das Hauptquartier des Königs, Glorieux, des Herzogs von Braunschweig, Regrets genannt, gab zu wunderlichen Betrachtungen Anlaß. An den ersten Ort gelangt' ich selbst durch einen verdrießlichen Zufall. Des Herzogs von Weimar Regiment sollte bei Jardin Fontaine zu stehen kommen, nahe an der Stadt und der Maas. Zum Thore fuhren wir glücklich heraus, indem wir uns in den Wagenzug eines unbekannten Regiments einschwärzten und von ihm fortschleppen ließen, obgleich zu bemerken war, daß man sich zu weit entferne; auch hätten wir nicht einmal bei dem schmalen Wege aus der Reihe weichen können, ohne uns in den Gräben unwiederbringlich zu verfahren. Wir schauten rechts und links, ohne zu entdecken; wir fragten eben so und erhielten keinen Bescheid: denn Alle waren fremd wie wir und aufs verdrießlichste von dem Zustand angegriffen. Endlich auf eine sanfte Höhe gelangt, sah ich links unten in einem Thal, das zu guter Jahrszeit ganz angenehm sein mochte, einen hübschen Ort mit bedeutenden Schloßgebäuden, wohin glücklicherweise ein sanfter grüner Rain uns bequem hinunterzubringen versprach. Ich ließ um so eher aus der schrecklichen Fahrleise hin-

abwärts ausbiegen, als ich unten Offiziere und Reitknechte hin und wieder sprengen, Packwagen und Chaisen aufgefahren sah; ich vermuthete eins der Hauptquartiere, und so fand sich's: es war Glorieux, der Aufenthalt des Königs. Aber auch da war mein Fragen, wo Jardin Fontaine liege, ganz umsonst. Endlich begegnete ich, wie einem Himmelsboten, Herrn von Alvensleben, der sich mir früher freundlich erwiesen hatte: dieser gab mir denn Bescheid, ich solle den von allem Fuhrwerk freien Dorfweg im Thale bis nach der Stadt verfolgen, vor derselben aber links durchzudringen suchen, und ich würde Jardin Fontaine gar bald entdecken.

Beides gelang mir, und ich fand auch unsere Zelte aufgeschlagen, aber im schrecklichsten Zustande: man sah sich in grundlosen Koth versenkt; die verfaulten Schlingen der Zelttücher zerrissen eine nach der andern, und die Leinwand schlug dem über Kopf und Schulter zusammen, der darunter sein Heil zu suchen gedachte. Eine Zeit lang hatte man's ertragen, doch fiel zuletzt der Entschluß dahin aus, das Oertchen selbst zu beziehen. Wir fanden in einem wohl eingerichteten Haus und Hof einen guten neckischen Mann als Besitzer, der ehemals Koch in Deutschland gewesen war; mit Munterkeit nahm er uns auf, im Erdgeschoß fanden sich schöne, heitere Zimmer, gutes Kamin und was sonst nur erquicklich sein konnte.

Das Gefolge des Herzogs von Weimar ward aus der fürstlichen Küche versorgt; unser Wirth verlangte jedoch dringend, ich solle nur ein einzigesmal von seiner Kunst etwas kosten. Er bereitete mir auch wirklich ein höchst wohlschmeckendes Gastmahl, das mir aber sehr übel bekam, so daß ich wohl auch an Gift hätte denken können, wenn mir nicht noch zeitig genug der Knoblauch eingefallen wäre, durch welchen jene Schüsseln erst recht schmackhaft geworden, der auf mich aber, selbst in der geringsten Dosis, höchst gewaltsame Wirkung auszuüben pflegte. Das Uebel war bald vorbei, und ich hielt mich nach wie vor desto lieber an die deutsche Küche, so lange sie auch nur das Mindeste leisten konnte.

Als es zum Abschied gieng, übereichte der gutgelaunte Wirth meinem Diener einen vorher versprochenen Brief nach Paris an eine Schwester, die er besonders empfehlen wolle; fügte jedoch nach einigem Hin- und Wiederreden gutmüthig hinzu: Du wirst wohl nicht hinkommen.

Den 11. September.

Wir wurden also, nach einigen Tagen gütlicher Pflege, wieder in das schrecklichste Wetter hinausgestoßen; unser Weg gieng auf dem Gebirgsrücken hin, der, die Gewässer der Maas und Aire

ſcheidend, beide nach Norden zu fließen nöthigt. Unter großen Leiden gelangten wir nach Malancour, wo wir leere Keller und Küchen wirthlos fanden und ſchon zufrieden waren, unter Dach, auf trockener Bank, eine ſpärliche mitgebrachte Nahrung zu genießen. Die Einrichtung der Wohnungen ſelbſt gefiel mir; ſie zeugte von einem ſtillen häuslichen Behagen: Alles war einfach naturgemäß, dem unmittelbarſten Bedürfniß genügend. Dieß hatten wir geſtört, dieß zerſtörten wir; denn aus der Nachbarſchaft erſcholl ein Angſtruf gegen Plünderer, worauf wir denn, hinzueilend, nicht ohne Gefahr dem Unfug für den Augenblick ſteuerten. Auffallend genug dabei war, daß die armen unbekleideten Verbrecher, denen wir Mäntel und Hemden entriſſen, uns der härteſten Grauſamkeit anklagten, daß wir ihnen nicht vergönnen wollten, auf Koſten der Feinde ihre Blöße zu decken.

Aber noch einen eigenern Vorwurf ſollten wir erleben. In unſer erſtes Quartier zurückgekehrt, fanden wir einen vornehmen, uns ſonſt ſchon bekannten Emigrirten. Er ward freundlich begrüßt und verſchmähte nicht frugale Biſſen; allein man konnte ihm eine innere Bewegung anmerken, er hatte etwas auf dem Herzen, dem er durch Ausrufungen Luft zu machen ſuchte. Als wir nun, früherer Bekanntſchaft gemäß, einiges Vertrauen in ihm zu erwecken ſuchten, ſo beſchrie er die Grauſamkeit, welche der König von Preußen *an* den franzöſiſchen Prinzen ausübe. Erſtaunt, faſt beſtürzt, verlangten wir nähere Erklärung. Da erfuhren wir nun, der König habe beim Ausmarſch von Glorieux, unerachtet des ſchrecklichſten Regens, keinen Ueberrock angezogen, keinen Mantel umgenommen, da denn die königlichen Prinzen ebenfalls ſich dergleichen wetterabwehrende Gewande hätten verſagen müſſen; unſer Marquis aber habe dieſe allerhöchſten Perſonen, leicht gekleidet, durch und durch genäßt, träufelnd von abfließender Feuchte, nicht ohne das größte Bejammern anſchauen können, ja er hätte, wenn es nütze geweſen wäre, ſein Leben daran gewendet, ſie in einem trockenen Wagen dahinziehen zu ſehen, ſie, auf denen Hoffnung und Glück des ganzen Vaterlandes beruhe, die an eine ganz andere Lebensweiſe gewöhnt ſeien.

Wir hatten freilich darauf nichts zu erwiedern; denn ihm konnte die Betrachtung nicht tröſtlich werden, daß der Krieg, als ein Vortod, alle Menſchen gleich mache, allen Beſitz aufhebe und ſelbſt die höchſte Perſönlichkeit mit Pein und Gefahr bedrohe.

Den 12. September.

Den andern Morgen aber entſchloß ich mich, in Betracht ſo hoher Beiſpiele, meine leichte und doch mit vier requirirten Pferden

bespannte Chaise unter dem Schutz des zuverlässigen Kämmerier Wagner zu lassen, welchem die Equipage und das so nöthige baare Geld nachzubringen aufgetragen war. Ich schwang mich mit einigen guten Gesellen zu Pferde, und so begaben wir uns auf den Marsch nach Landres. Wir fanden auf Mitte Wegs Wellen und Reisig eines abgeschlagenen Birkenhölzchens, deren innere Trockenheit die äußere Feuchte bald überwand und uns lohe Flamme und Kohlen, zur Erwärmung wie zum Kochen genugsam, sehr schnell zum besten gab. Aber die schöne Anstalt einer Regimentstafel war schon gestört: Tische, Stühle und Bänke sah man nicht nachkommen; man behalf sich stehend, vielleicht angelehnt, so gut es gehen wollte. Doch war das Lager gegen Abend glücklich erreicht; so kampirten wir unfern Landres, gerade Grandprée gegenüber, wußten aber gar wohl, wie stark und vortheilhaft der Paß besetzt sei. Es regnete unaufhörlich, nicht ohne Windstoß; die Zeltdecke gewährte wenig Schutz.

Glückselig aber der, dem eine höhere Leidenschaft den Busen füllte! Die Farbenerscheinung der Quelle hatte mich diese Tage her nicht einen Augenblick verlassen; ich überdachte sie hin und wieder, um sie zu bequemen Versuchen zu erheben. Da diktirte ich an Vogel, der sich auch hier als treuen Kanzleigefährten erwies, ins gebrochene Koncept und zeichnete nachher die Figuren daneben. Diese Papiere besitze ich noch mit allen Merkmalen des Regenwetters und als Zeugniß eines treuen Forschens auf eingeschlagenem bedenklichem Pfad. Den Vortheil aber hat der Weg zum Wahren, daß man sich unsicherer Schritte, eines Umwegs, ja eines Fehltritts noch immer gern erinnert.

Das Wetter verschlimmerte sich und ward in der Nacht so arg, daß man es für das höchste Glück schätzen mußte, sie unter der Decke des Regimentswagens zuzubringen. Wie schrecklich war da der Zustand, wenn man bedachte, daß man im Angesicht des Feindes gelagert sei, und befürchten mußte, daß er aus seinen Berg- und Waldverschanzungen irgendwo hervorzubrechen Lust haben könne!

Vom 13. bis zum 17. September.

Den 13. traf der Kämmerier Wagner, den Pudel mit eingeschlossen, bei guter Zeit mit aller Equipage bei uns ein: er hatte eine schreckliche Nacht verlebt, war nach tausend andern Hindernissen im Finstern von der Armee abgekommen, verführt durch schlaf- und weintrunkene Knechte eines Generals, denen er nachfuhr. Sie gelangten in ein Dorf und vermutheten die Franzosen ganz nahe. Von allerlei Allarm geängstigt, verlassen von Pferden,

die aus der Schwemme nicht zurückkehrten, wußte er sich denn doch so zu richten und zu schicken, daß er von dem unseligen Dorfe loskam, und wir uns zuletzt mit allem mobilen Hab' und Gut wieder zusammenfanden.

Endlich gab es eine Art von erschütternder Bewegung und zugleich von Hoffnung: man hörte auf unserm rechten Flügel stark kanoniren und sagte sich: General Clerfayt sei aus den Niederlanden angekommen und habe die Franzosen auf ihrer linken Flanke angegriffen. Alles war äußerst gespannt, den Erfolg zu vernehmen.

Ich ritt nach dem Hauptquartier, um näher zu erfahren, was die Kanonade bedeute und was eigentlich zu erwarten sei. Man wußte daselbst noch nichts genau, als daß General Clerfayt mit den Franzosen handgemein sein müsse. Ich traf auf den Major von Weyrach, der sich, aus Ungeduld und langer Weile, so eben zu Pferde setzte und an die Vorposten reiten wollte; ich begleitete ihn, und wir gelangten bald auf eine Höhe, wo man sich weit genug umsehen konnte. Wir trafen auf einen Husarenposten und sprachen mit dem Offizier, einem jungen hübschen Manne. Die Kanonade war weit über Grandprée hinaus, und er hatte Ordre, nicht vorwärts zu gehen, um nicht ohne Noth eine Bewegung zu verursachen. Wir hatten uns nicht lange besprochen, als Prinz Louis Ferdinand mit einigem Gefolge ankam, nach kurzer Begrüßung und Hin- und Wiederreden von dem Offizier verlangte, daß er vorwärts gehen solle. Dieser that dringende Vorstellungen, worauf der Prinz aber nicht achtete, sondern vorwärts ritt, dem wir denn Alle folgen mußten. Wir waren nicht weit gekommen, als ein französischer Jäger sich von ferne sehen ließ, an uns bis auf Büchsenschußweite heransprengte und sodann umkehrend eben so schnell wieder verschwand. Ihm folgte der zweite, dann der dritte, welche ebenfalls wieder verschwanden. Der vierte aber, wahrscheinlich der erste, schoß die Büchse ganz ernstlich auf uns ab; man konnte die Kugel deutlich pfeifen hören. Der Prinz ließ sich nicht irren, und jene trieben auch ihr Handwerk, so daß mehrere Schüsse fielen, indem wir unsern Weg verfolgten. Ich hatte den Offizier manchmal angesehen, der zwischen seiner Pflicht und zwischen dem Respekt vor einem königlichen Prinzen in der größten Verlegenheit schwankte. Er glaubte wohl, in meinen Blicken etwas Theilnehmendes zu lesen, ritt auf mich zu und sagte: Wenn Sie irgend etwas auf den Prinzen vermögen, so ersuchen Sie ihn, zurückzugehen; er setzt mich der größten Verantwortung aus: ich habe den strengsten Befehl, meinen angewiesenen Posten nicht zu verlassen, und es ist nichts vernünftiger, als daß wir den Feind nicht reizen, der hinter Grandprée in einer festen Stellung gelagert ist. Kehrt der Prinz nicht um, so ist in Kurzem die ganze

Vorpostenkette alarmirt, man weiß im Hauptquartier nicht, was es heißen soll, und der erste Verdruß ergeht über mich ganz ohne meine Schuld. Ich ritt an den Prinzen heran und sagte: Man erzeigt mir so eben die Ehre, mir einigen Einfluß auf Ihro Hoheit zuzutrauen; deßhalb ich um geneigtes Gehör bitte. Ich brachte ihm darauf die Sache mit Klarheit vor, welches kaum nöthig gewesen wäre: denn er sah selbst Alles vor sich und war freundlich genug, mit einigen guten Worten sogleich umzukehren, worauf denn auch die Jäger verschwanden und zu schießen aufhörten. Der Offizier dankte mir aufs verbindlichste, und man sieht hieraus, daß ein Vermittler überall willkommen ist.

Nach und nach klärte sich's auf. Die Stellung Dumouriez bei Grandprée war höchst fest und vortheilhaft; daß er auf seinem rechten Flügel nicht anzugreifen sei, wußte man wohl; auf seiner Linken waren zwei bedeutende Päße, la Croix au Bois und le Chesne le populeux, beide wohl verhauen und für unzugänglich gehalten; allein der letzte war einem Offizier anvertraut, einem dergleichen Auftrag nicht gewachsenen oder nachlässigen. Die Oesterreicher griffen an: bei der ersten Attacke blieb Prinz von Ligne der Sohn; sodann aber gelang es, man überwältigte den Posten, und der große Plan Dumouriez war zerstört; er mußte seine Stellung verlassen und sich die Aisne hinaufwärts ziehen, und preußische Husaren konnten durch den Paß dringen und jenseits des Argonner Waldes nachsetzen. Sie verbreiteten einen solchen panischen Schrecken über das französische Heer, daß zehntausend Mann vor fünfhundert flohen und nur mit Mühe konnten zum Stehen gebracht und wieder gesammelt werden; wobei sich das Regiment Chamborand besonders hervorthat und den Unsrigen ein weiteres Vordringen verwehrte, welche, ohnehin nur gewissermaßen auf Rekognosciren ausgeschickt, siegreich mit Freuden zurückkehrten und nicht läugneten, einige Wagen gute Beute gemacht zu haben. In das unmittelbar Brauchbare, Geld und Kleidung, hatten sie sich getheilt, mir aber als einem Kanzleimann kamen die Papiere zu gute, worunter ich einige ältere Befehle Lafayette's und mehrere höchst sauber geschriebene Listen fand. Was mich aber am meisten überraschte, war ein ziemlich neuer Moniteur. Dieser Druck, dieses Format, mit dem man seit einigen Jahren ununterbrochen bekannt gewesen, und die man nun seit mehrern Wochen nicht gesehen, begrüßten mich auf eine etwas unfreundliche Weise, indem ein lakonischer Artikel vom 3. September mir drohend zurief: Les Prussiens pourront venir à Paris, mais ils n'en sortiront pas. Also hielt man denn doch in Paris für möglich, wir könnten hingelangen; daß wir wieder zurückkehrten, dafür mochten die obern Gewalten sorgen.

Die schreckliche Lage, in der man sich zwischen Erde und Himmel befand, war einigermaßen erleichtert, als man die Armee zurücken und eine Abtheilung der Avantgarde nach der andern vorwärts ziehen sah. Endlich kam die Reihe auch an uns: wir gelangten über Hügel, durch Thäler, Weinberge vorbei, an denen man sich auch wohl erquickte. Man kam sodann zu aufgehellter Stunde in eine freiere Gegend und sah in einem freundlichen Thal der Aire das Schloß von Grandprée auf einer Höhe sehr wohl gelegen, eben an dem Punkte, wo genannter Fluß sich westwärts zwischen die Hügel drängt, um auf der Gegenseite des Gebirgs sich mit der Aisne zu verbinden, deren Gewässer, immer dem Sonnenuntergang zu, durch Vermittlung der Oise endlich in die Seine gelangen; woraus denn ersichtlich, daß der Gebirgsrücken, der uns von der Maas trennte, zwar nicht von bedeutender Höhe, doch von entschiedenem Einfluß auf den Wasserlauf, uns in eine andere Flußregion zu nöthigen geeignet war.

Auf diesem Zuge gelangte ich zufällig in das Gefolge des Königs, dann des Herzogs von Braunschweig; ich unterhielt mich mit Fürst Reuß und andern diplomatisch-militärischen Bekannten. Diese Reitermassen machten zu der angenehmen Landschaft eine reiche Staffage; man hätte einen van der Meulen gewünscht, um solchen Zug zu verewigen: Alles war heiter, munter, voller Zuversicht und heldenhaft. Einige Dörfer brannten zwar vor uns auf, allein der Rauch thut in einem Kriegsbilde auch nicht übel. Man hatte, so hieß es, aus den Häusern auf den Vortrab geschossen und dieser, nach Kriegsrecht, sogleich die Selbstrache geübt. Es ward getadelt, war aber nicht zu ändern; dagegen nahm man die Weinberge in Schutz, von denen sich die Besitzer doch keine große Lese versprechen durften, und so gieng es zwischen freund- und feindseligem Betragen immer vorwärts.

Wir gelangten, Grandprée hinter uns lassend, an und über die Aisne und lagerten bei Vaux les Mourons; hier waren wir nun in der verrufenen Champagne, es sah aber so übel noch nicht aus. Ueber dem Wasser an der Sonnenseite erstreckten sich wohlgehaltene Weinberge, und wo man Dörfer und Scheunen visitirte, fanden sich Nahrungsmittel genug für Menschen und Thiere, nur leider der Weizen nicht ausgedroschen, noch weniger genugsame Mühlen, ihn zu mahlen; Oefen zum Backen waren auch selten, und so fieng es wirklich an, sich einem tantalischen Zustande zu nähern.

Am 18. September.

Dergleichen Betrachtungen anzustellen, versammelte sich eine große Gesellschaft, die überhaupt, wo es Halt gab, sich immer

mit einigem Zutrauen, besonders beim Nachmittagskaffee, zusammenfügte; sie bestand aus wunderlichen Elementen, Deutschen und Franzosen, Kriegern und Diplomaten, Alles bedeutende Personen, erfahren, klug, geistreich, aufgeregt durch die Wichtigkeit des Augenblicks, Männer sämmtlich von Werth und Würde, aber doch eigentlich nicht in den innern Rath gezogen und also desto mehr bemüht, auszusinnen, was beschlossen sein, was geschehen könnte.

Dumouriez, als er den Paß von Grandprée nicht länger halten konnte, hatte sich die Aisne hinaufgezogen, und da ihm der Rücken durch die Isletten gesichert war, sich auf die Höhen von St. Ménéhould, die Fronte gegen Frankreich, gestellt. Wir waren durch den engen Paß hereingedrungen, hatten unerobert Festen, Sedan, Montmedy, Stenay im Rücken und an der Seite, die uns jede Zufuhr nach Belieben erschweren konnten. Wir betraten beim schlimmsten Wetter ein seltsames Land, dessen undankbarer Kalkboden nur kümmerlich ausgestreute Ortschaften ernähren konnte.

Freilich lag Rheims, Chalons und ihre gesegneten Umgebungen nicht fern, man konnte hoffen, sich vorwärts zu erholen. Die Gesellschaft überzeugte sich daher beinahe einstimmig, daß man auf Rheims marschiren und sich Chalons bemächtigen müsse; Dumouriez könne sich in seiner vortheilhaften Stellung alsdann nicht ruhig verhalten, eine Schlacht wäre unvermeidlich, wo es auch sei; man glaubte sie schon gewonnen zu haben.

Den 19. bis 22. September.

Manches Bedenken gab es daher, als wir den 19. beordert wurden, auf Massiges unsern Zug zu richten, die Aisne aufwärts zu verfolgen und dieses Wasser sowohl als das Waldgebirg, näher oder ferner, linker Hand zu behalten.

Nun erholte man sich unterwegs von solchen nachdenklichen Betrachtungen, indem man mancherlei Zufälligkeiten und Ereignissen eine heitere Theilnahme schenkte; ein wundersames Phänomen zog meine ganze Aufmerksamkeit auf sich. Man hatte, um mehrere Kolonnen neben einander fortzuschieben, die eine querfeldein über flache Hügel geführt, zuletzt aber, als man wieder ins Thal sollte, einen steilen Abhang gefunden; dieser ward nun alsobald, so gut es gehen wollte, abgeböscht, doch blieb er immer noch schroff genug. Nun trat eben zu Mittag ein Sonnenblick hervor und spiegelte sich in allen Gewehren. Ich hielt auf einer Höhe und sah jenen blinkenden Waffenfluß glänzend heranziehen; überraschend aber war es, als die Kolonne an den steilen Ab-

hang gelangte, wo sich die bisher geschlossenen Glieder sprungweise trennten und jeder Einzelne, so gut er konnte, in die Tiefe zu gelangen suchte. Diese Unordnung gab völlig den Begriff eines Wasserfalls: eine Unzahl durch einander hin und wieder blinkender Bajonette bezeichneten die lebhafteste Bewegung. Und als nun unten am Fuße sich Alles wieder gleich in Reih' und Glied ordnete und so, wie sie oben angekommen, nun wieder im Thale fortzogen, ward die Vorstellung eines Flusses immer lebhafter; auch war diese Erscheinung um so angenehmer, als ihre lange Dauer fort und fort durch Sonnenblicke begünstigt wurde, deren Werth man in solchen zweifelhaften Stunden nach langer Entbehrung erst recht schätzen lernte.

Nachmittags gelangten wir endlich nach Massiges, nur noch wenige Stunden vom Feind; das Lager war abgesteckt, und wir bezogen den für uns bestimmten Raum. Schon waren Pfähle geschlagen, die Pferde dran gebunden, Feuer angezündet, und der Küchwagen that sich auf. Ganz unerwartet kam daher das Gerücht, das Lager solle nicht Statt haben: denn es sei die Nachricht angekommen, das französische Heer ziehe sich von St. Ménéhould auf Chalons; der König wolle sie nicht entwischen lassen und habe daher Befehl zum Aufbruch gegeben. Ich suchte an der rechten Schmiede hierüber Gewißheit und vernahm das, was ich schon gehört hatte, nur mit dem Zusatze, auf diese unsichere und unwahrscheinliche Nachricht sei der Herzog von Weimar und der General Heymann mit eben den Husaren, welche die Unruhe erregt, vorgegangen. Nach einiger Zeit kamen diese Generale zurück und versicherten, es sei nicht die geringste Bewegung zu bemerken; auch mußten jene Patrouillen gestehen, daß sie das Gemeldete mehr geschlossen als gesehen hätten.

Die Anregung aber war einmal gegeben, und der Befehl lautete, die Armee solle vorrücken, jedoch ohne das mindeste Gepäck: alles Fuhrwerk sollte bis Maison Champagne zurückkehren, dort eine Wagenburg bilden und den, wie man voraussetzte, glücklichen Ausgang einer Schlacht abwarten.

Nicht einen Augenblick zweifelhaft, was zu thun sei, überließ ich Wagen, Gepäck und Pferde meinem entschlossenen sorgfältigen Bedienten und setzte mich mit den Kriegsgenossen alsobald zu Pferde. Es war schon früher mehrmals zur Sprache gekommen, daß, wer sich in einen Kriegszug einlasse, durchaus bei den regulirten Truppen, welche Abtheilung es auch sei, an die er sich angeschlossen, fest bleiben und keine Gefahr scheuen solle: denn was uns auch da betreffe, sei immer ehrenvoll; dahingegen bei der Bagage, beim Troß oder sonst zu verweilen, zugleich gefährlich und schmählich. Und so hatte ich auch mit den Offizieren

des Regiments abgeredet, daß ich mich immer an sie und wo möglich an die Leibschwadron anschließen wolle, weil ja dadurch ein so schönes und gutes Verhältniß nur immer besser befestigt werden könne.

Der Weg war das kleine Wasser die Tourbe hinauf vorgezeichnet, durch das traurigste Thal von der Welt, zwischen niedrigen Hügeln, ohne Baum und Busch; es war befohlen und eingeschärft, in aller Stille zu marschiren, als wenn wir den Feind überfallen wollten, der doch in seiner Stellung das Heranrücken einer Masse von funfzigtausend Mann wohl mochte erfahren haben. Die Nacht brach ein; weder Mond noch Sterne leuchteten am Himmel, es pfiff ein wüster Wind; die stille Bewegung einer so großen Menschenreihe in tiefer Finsterniß war ein höchst Eigenes.

Indem man neben der Kolonne herritt, begegnete man mehrern bekannten Offizieren, die hin und wieder sprengten, um die Bewegung des Marsches bald zu beschleunigen, bald zu retardiren. Man besprach sich, man hielt stille, man versammelte sich. So hatte sich ein Kreis von vielleicht zwölf Bekannten und Unbekannten zusammengefunden; man fragte, klagte, wunderte sich, schalt und räsonnirte: das gestörte Mittagessen konnte man dem Heerführer nicht verzeihen. Ein munterer Gast wünschte sich Bratwurst und Brod, ein anderer sprang gleich mit seinen Wünschen zum Rehbraten und Sardellensalat; da das Alles aber unentgeltlich geschah, fehlte es auch nicht an Pasteten und sonstigen Leckerbissen, nicht an den köstlichsten Weinen, und ein so vollkommenes Gastmahl war beisammen, daß endlich einer, dessen Appetit übermäßig rege geworden, die ganze Gesellschaft verwünschte und die Pein einer aufgeregten Einbildungskraft im Gegensatze des größten Mangels ganz unerträglich schalt. Man verlor sich auseinander, und der Einzelne war nicht besser daran als alle zusammen.

So gelangten wir bis Somme-Tourbe, wo man Halt machte: der König war in einem Gasthofe abgetreten, vor dessen Thüre der Herzog von Braunschweig in einer Art Laube Hauptquartier und Kanzlei errichtete. Der Platz war groß; es brannten mehrere Feuer, durch große Bündel Weinpfähle gar lebhaft unterhalten. Der Fürst Feldmarschall tadelte einigemal persönlich, daß man die Flamme allzustark auflodern lasse; wir besprachen uns darüber, und Niemand wollte glauben, daß unsere Nähe den Franzosen ein Geheimniß geblieben sei.

Ich war zu spät angekommen und mochte mich in der Nähe umsehen, wie ich wollte, Alles war schon, wo nicht verzehrt, doch in Besitz genommen. Indem ich so umherforschte, gaben mir die Emigrirten ein kluges Küchenschauspiel: sie saßen um einen

großen, runden, flachen, abglimmenden Aschenhaufen, in den sich mancher Weinstab knisternd mochte aufgelöst haben; klüglich und schnell hatten sie sich aller Eier des Dorfes bemächtigt, und es sah wirklich appetitlich aus, wie die Eier in dem Aschenhaufen neben einander aufrecht standen und eins nach dem andern zu rechter Zeit schlürfbar herausgehoben wurde. Ich kannte Niemand von den edeln Küchengesellen; unbekannt mochte ich sie nicht ansprechen; als mir aber so eben ein lieber Bekannter begegnete, der so gut wie ich an Hunger und Durst litt, fiel mir eine Kriegslist ein, nach einer Bemerkung, die ich auf meiner kurzen militärischen Laufbahn anzustellen Gelegenheit gehabt. Ich hatte nämlich bemerkt, daß man beim Fouragiren um die Dörfer und in denselben tölpisch geradezu verfahre; die ersten Andringenden fielen ein, nahmen weg, verdarben, zerstörten: die folgenden fanden immer weniger, und was verloren gieng, kam Niemand zu gute. Ich hatte schon gedacht, daß man bei dieser Gelegenheit strategisch verfahren und, wenn die Menge von vorn hereindringe, sich von der Gegenseite nach einigem Bedürfniß umsehen müsse. Dieß konnte nun hier kaum der Fall sein; denn Alles war überschwemmt: aber das Dorf zog sich sehr in die Länge, und zwar seitwärts der Straße, wo wir hereingekommen. Ich forderte meinen Freund auf, die lange Gasse mit hinunterzugehen. Aus dem vorletzten Hause kam ein Soldat fluchend heraus, daß schon Alles aufgezehrt und nirgends nichts mehr zu haben sei. Wir sahen durch die Fenster, da saßen ein paar Jäger ganz ruhig; wir giengen hinein, um wenigstens auf einer Bank unter Dach zu sitzen; wir begrüßten sie als Kameraden und klagten freilich über den allgemeinen Mangel. Nach einigem Hin- und Wiederreden verlangten sie, wir sollten ihnen Verschwiegenheit geloben, worauf wir die Hand gaben. Nun eröffneten sie uns, daß sie in dem Hause einen schönen, wohlbestellten Keller gefunden, dessen Eingang sie zwar selbst sekretirt, uns jedoch von dem Vorrath einen Antheil nicht versagen wollten. Einer zog einen Schlüssel hervor, und nach verschiedenen weggeräumten Hindernissen fand sich eine Kellerthüre zu eröffnen. Hinabgestiegen, fanden wir nun mehrere etwa zweieimerige Fässer auf dem Lager; was uns aber mehr interessirte, verschiedene Abtheilungen in Sand gelegter gefüllter Flaschen, wo der gutmüthige Kamerad, der sie schon durchprobirt hatte, an die beste Sorte wies. Ich nahm zwischen die ausgespreizten Finger jeder Hand zwei Flaschen, zog sie unter den Mantel, mein Freund deßgleichen, und so schritten wir, in, Hoffnung baldiger Erquickung, die Straße wieder hinaufwärts.

Unmittelbar am großen Wachfeuer gewahrte ich eine schwere starke Egge, setzte mich darauf und schob unter dem Mantel meine

Flaschen zwischen die Zacken herein. Nach einiger Zeit bracht' ich eine Flasche hervor, wegen der mich meine Nachbarn beriefen, denen ich sogleich den Mitgenuß anbot. Sie thaten gute Züge, der letzte bescheiden, da er wohl merkte, er lasse mir nur wenig zurück; ich verbarg die Flasche neben mir und brachte bald darauf die zweite hervor, trank den Freunden zu, die sich's abermals wohl schmecken ließen, anfangs das Wunder nicht bemerkten, bei der dritten Flasche jedoch laut über den Hexenmeister aufschrieen; und es war, in dieser traurigen Lage, ein auf alle Weise willkommener Scherz.

Unter den vielen Personen, deren Gestalt und Gesicht im Kreise vom Feuer erleuchtet war, erblickt' ich einen ältlichen Mann, den ich zu kennen glaubte. Nach Erkundigung und Annäherung war er nicht wenig verwundert, mich hier zu sehen. Es war Marquis von Bombelles, dem ich vor zwei Jahren in Venedig, der Herzogin Amalia folgend, aufgewartet hatte, wo er, als französischer Gesandter residirend, sich höchst angelegen sein ließ, dieser trefflichen Fürstin den dortigen Aufenthalt so angenehm als möglich zu machen. Wechselseitiger Verwunderungsausruf, Freude des Wiedersehens und Erinnerung erheiterten diesen ernsten Augenblick. Zur Sprache kam seine prächtige Wohnung am großen Kanal: es ward gerühmt, wie wir daselbst, in Gondeln anfahrend, ehrenvoll empfangen und freundlich bewirthet worden; wie er durch kleine Feste, gerade im Geschmack und Sinn dieser, Natur und Kunst, Heiterkeit und Anstand in Verbindung liebenden Dame, sie und die Ihrigen auf vielfache Weise erfreute, auch sie durch seinen Einfluß manches andere für Fremde sonst verschlossene Gute genießen lassen.

Wie sehr war ich aber verwundert, da ich ihn, den ich durch eine wahrhafte Lobrede zu ergötzen gedachte, mit Wehmuth ausrufen hörte: Schweigen wir von diesen Dingen! Jene Zeit liegt nur gar zu weit hinter mir, und schon damals, als ich meine edeln Gäste mit scheinbarer Heiterkeit unterhielt, nagte mir der Wurm am Herzen: ich sah die Folgen voraus dessen, was in meinem Vaterlande vorgieng. Ich bewunderte Ihre Sorglosigkeit, in der Sie die auch Ihnen bevorstehende Gefahr nicht ahnten; ich bereitete mich im Stillen zu Veränderung meines Zustandes. Bald nachher mußt' ich meinen ehrenvollen Posten und das werthe Venedig verlassen und eine Irrfahrt antreten, die mich endlich auch hierher geführt hat.

Das Geheimnißvolle, das man diesem offenbaren Heranzuge von Zeit zu Zeit hatte geben wollen, ließ uns vermuthen, man werde noch in dieser Nacht aufbrechen und vorwärts gehen; allein schon dämmerte der Tag, und mit demselben strich ein Sprüh-

regen daher; es war schon völlig hell, als wir uns in Bewegung setzten. Da des Herzogs von Weimar Regiment den Vortrab hatte, gab man der Leibschwadron, als der vordersten der ganzen Kolonne, Husaren mit, die den Weg unserer Bestimmung kennen sollten. Nun gieng es, mitunter im scharfen Trab, über Felder und Hügel ohne Busch und Baum; nur in der Entfernung links sah man die Argonner Waldgegend; der Sprühregen schlug uns heftiger ins Gesicht: bald aber erblickten wir eine Pappelallee, die, sehr schön gewachsen und wohl unterhalten, unsere Richtung quer durchschnitt. Es war die Chaussee von Chalons auf St. Ménéhould, der Weg von Paris nach Deutschland; man führte uns drüber weg und ins Graue hinein.

Schon früher hatten wir den Feind vor der waldigten Gegend gelagert und aufmarschirt gesehen; nicht weniger ließ sich bemerken, daß neue Truppen ankamen: es war Kellermann, der sich so eben mit Dumouriez vereinigte, um dessen linken Flügel zu bilden. Die Unsrigen brannten vor Begierde, auf die Franzosen loszugehen: Offiziere wie Gemeine hegten den glühenden Wunsch, der Feldherr möge in diesem Augenblick angreifen; auch unser heftiges Vordringen schien darauf hinzudeuten. Aber Kellermann hatte sich zu vortheilhaft gestellt, und nun begann die Kanonade, von der man viel erzählt, deren augenblickliche Gewaltsamkeit jedoch man nicht beschreiben, nicht einmal in der Einbildungskraft zurückrufen kann.

Schon lag die Chaussee weit hinter uns, wir stürmten immerfort gegen Westen zu, als auf einmal ein Adjutant gesprengt kam, der uns zurückbeorderte; man hatte uns zu weit geführt, und nun erhielten wir den Befehl, wieder über die Chaussee zurückzukehren und unmittelbar an ihre linke Seite den rechten Flügel zu lehnen. Es geschah, und so machten wir Fronte gegen das Vorwerk la Lune, welches auf der Höhe, etwa eine Viertelstunde vor uns, an der Chaussee zu sehen war. Unser Befehlshaber kam uns entgegen; er hatte so eben eine halbe reitende Batterie hinaufgebracht; wir erhielten Ordre, im Schutz derselben vorwärts zu gehen, und fanden unterwegs einen alten Schirrmeister, ausgestreckt, als das erste Opfer des Tags, auf dem Acker liegen. Wir ritten ganz getrost weiter, wir sahen das Vorwerk näher; die dabei aufgestellte Batterie feuerte tüchtig.

Bald aber fanden wir uns in einer seltsamen Lage: Kanonenkugeln flogen wild auf uns ein, ohne daß wir begriffen, wo sie herkommen konnten; wir avancirten ja hinter einer befreundeten Batterie, und das feindliche Geschütz auf den entgegengesetzten Hügeln war viel zu weit entfernt, als daß es uns hätte erreichen sollen. Ich hielt seitwärts vor der Fronte und hatte den wun-

derbarſten Anblick; die Kugeln ſchlugen dutzendweiſe vor der Escadron nieder, zum Glück nicht ricochetirend, in den weichen Boden hineingewühlt; Koth aber und Schmutz beſpritzte Mann und Roß; die ſchwarzen Pferde, von tüchtigen Reitern möglichſt zuſammengehalten, ſchnauften und toſten; die ganze Maſſe war, ohne ſich zu trennen oder zu verwirren, in fluthender Bewegung.

Ein ſonderbarer Anblick erinnerte mich an andere Zeiten. In dem erſten Gliede der Escadron ſchwankte die Standarte in den Händen eines ſchönen Knaben hin und wieder; er hielt ſie feſt, ward aber vom aufgeregten Pferde widerwärtig geſchaukelt: ſein anmuthiges Geſicht brachte mir, ſeltſam genug, aber natürlich, in dieſem ſchauerlichen Augenblick die noch anmuthigere Mutter vor die Augen, und ich mußte an die ihr zur Seite verbrachten friedlichen Momente gedenken.

Endlich kam der Befehl, zurück- und hinabzugehen: es geſchah von den ſämmtlichen Kavallerieregimentern mit großer Ordnung und Gelaſſenheit; nur ein einziges Pferd von Lottum ward getödtet, da wir übrigen, beſonders auf dem äußerſten rechten Flügel, eigentlich Alle hätten umkommen müſſen.

Nachdem wir uns denn aus dem unbegreiflichen Feuer zurückgezogen, von Ueberraſchung und Erſtaunen uns erholt hatten, löſte ſich das Räthſel; wir fanden die halbe Batterie, unter deren Schutz wir vorwärts zu gehen geglaubt, ganz unten in einer Vertiefung, dergleichen das Terrain zufällig in dieſer Gegend gar manche bildete. Sie war von oben vertrieben worden und an der andern Seite der Chauſſee in einer Schlucht herunter gegangen, ſo daß wir ihren Rückzug nicht bemerken konnten; feindliches Geſchütz trat an die Stelle, und was uns hätte bewahren ſollen, wäre beinahe verderblich geworden. Auf unſern Tadel lachten die Burſche nur und verſicherten ſcherzend, hier unten im Schauer ſei es doch beſſer.

Wenn man aber nachher mit Augen ſah, wie eine ſolche reitende Batterie ſich durch die ſchreckbaren ſchlammigen Hügel qualvoll durchzerren mußte, ſo hatte man abermals den bedenklichen Zuſtand zu überlegen, in den wir uns eingelaſſen hatten.

Indeſſen dauerte die Kanonade immer fort. Kellermann hatte einen gefährlichen Poſten bei der Mühle von Valmy, dem eigentlich das Feuern galt; dort gieng ein Pulverwagen in die Luft, und man freute ſich des Unheils, das er unter den Feinden angerichtet haben mochte. Und ſo blieb Alles eigentlich nur Zuſchauer und Zuhörer, was im Feuer ſtand und nicht. Wir hielten auf der Chauſſee von Chalons an einem Wegweiſer, der nach Paris deutete.

Dieſe Hauptſtadt alſo hatten wir im Rücken, das franzöſiſche

Heer aber zwischen uns und dem Vaterland. Stärkere Riegel waren vielleicht nie vorgeschoben, demjenigen höchst apprehensiv, der eine genaue Karte des Kriegstheaters nun seit vier Wochen unablässig studirte.

Doch das augenblickliche Bedürfniß behauptet sein Recht selbst gegen das nächstkünftige. Unsere Husaren hatten mehrere Brodkarren, die von Chalons nach der Armee gehen sollten, glücklich aufgefangen und brachten sie den Hochweg daher. Wie es uns nun fremd vorkommen mußte, zwischen Paris und St. Ménéhould postirt zu sein, so konnten die zu Chalons des Feindes Armee keineswegs auf dem Wege zu der ihrigen vermuthen. Gegen einiges Trinkgeld ließen die Husaren von dem Brod etwas ab; es war das schönste weiße; der Franzos erschrickt vor jeder schwarzen Krume. Ich theilte mehr als Einen Laib unter die zunächst Angehörigen, mit der Bedingung, mir für die folgenden Tage einen Antheil daran zu verwahren. Auch noch zu einer andern Vorsicht fand ich Gelegenheit: ein Jäger aus dem Gefolge hatte gleichfalls diesen Husaren eine tüchtige wollene Decke abgehandelt; ich bot ihm die Uebereinkunft an, mir sie auf drei Nächte, jede Nacht für acht Groschen, zu überlassen, wogegen er sie am Tage verwahren sollte. Er hielt dieß Bedingniß für sehr vortheilhaft; die Decke hatte ihm einen Gulden gekostet, und nach kurzer Zeit erhielt er sie mit Profit ja wieder. Ich aber konnte auch zufrieden sein: meine köstlichen wollenen Hüllen von Longwy waren mit der Bagage zurückgeblieben, und nun hatte ich doch bei allem Mangel von Dach und Fach außer meinem Mantel noch einen zweiten Schutz gewonnen.

Alles dieses gieng unter anhaltender Begleitung des Kanonendonners vor. Von jeder Seite wurden an diesem Tage zehntausend Schüsse verschwendet, wobei auf unserer Seite nur zwölfhundert Mann und auch diese ganz unnütz fielen. Von der ungeheuren Erschütterung klärte sich der Himmel auf: denn man schoß mit Kanonen, völlig als wär' es Pelotonfeuer, zwar ungleich, bald abnehmend, bald zunehmend. Nachmittags Ein Uhr, nach einiger Pause, war es am gewaltsamsten, die Erde bebte im ganz eigentlichsten Sinne, und doch sah man in den Stellungen nicht die mindeste Veränderung. Niemand wußte, was daraus werden sollte.

Ich hatte so viel vom Kanonenfieber gehört und wünschte zu wissen, wie es eigentlich damit beschaffen sei. Lange Weile und ein Geist, den jede Gefahr zur Kühnheit, ja zur Verwegenheit aufruft, verleitete mich, ganz gelassen nach dem Vorwerk la Lune hinaufzureiten. Dieses war wieder von den Unsrigen besetzt, gewährte jedoch einen gar wilden Anblick. Die zerschossenen Dächer,

die herumgestreuten Weizenbündel, die darauf hie und da ausgestreckten tödtlich Verwundeten und dazwischen noch manchmal eine Kanonenkugel, die, sich herüber verirrend, in den Ueberresten der Ziegeldächer klapperte.

Ganz allein, mir selbst gelassen, ritt ich links auf den Höhen weg und konnte deutlich die glückliche Stellung der Franzosen überschauen; sie standen amphitheatralisch in größter Ruhe und Sicherheit, Kellermann jedoch auf dem linken Flügel eher zu erreichen.

Mir begegnete gute Gesellschaft: es waren bekannte Offiziere vom Generalstabe und vom Regimente, höchst verwundert, mich hier zu finden. Sie wollten mich wieder mit sich zurücknehmen; ich sprach ihnen aber von besondern Absichten, und sie überließen mich ohne weiteres meinem bekannten wunderlichen Eigensinn.

Ich war nun vollkommen in die Region gelangt, wo die Kugeln herüberspielten; der Ton ist wundersam genug, als wär' er zusammengesetzt aus dem Brummen des Kreisels, dem Butteln des Wassers und dem Pfeifen eines Vogels. Sie waren weniger gefährlich wegen des feuchten Erdbodens; wo eine hinschlug, blieb sie stecken, und so ward mein thörichter Versuchsritt wenigstens vor der Gefahr des Ricochetirens gesichert.

Unter diesen Umständen konnt' ich jedoch bald bemerken, daß etwas Ungewöhnliches in mir vorgehe; ich achtete genau darauf, und doch würde sich die Empfindung nur gleichnißweise mittheilen lassen. Es schien, als wäre man an einem sehr heißen Orte, und zugleich von derselben Hitze völlig durchdrungen, so daß man sich mit demselben Element, in welchem man sich befindet, vollkommen gleich fühlt. Die Augen verlieren nichts an ihrer Stärke noch Deutlichkeit; aber es ist doch, als wenn die Welt einen gewissen braunröthlichen Ton hätte, der den Zustand so wie die Gegenstände noch apprehensiver macht. Von Bewegung des Blutes habe ich nichts bemerken können, sondern mir schien vielmehr Alles in jener Gluth verschlungen zu sein. Hieraus erhellet nun, in welchem Sinne man diesen Zustand ein Fieber nennen könne. Bemerkenswerth bleibt es indessen, daß jenes gräßlich Bängliche nur durch die Ohren zu uns gebracht wird; denn der Kanonendonner, das Heulen, Pfeifen, Schmettern der Kugeln durch die Luft, ist doch eigentlich Ursache an diesen Empfindungen.

Als ich zurückgeritten und völlig in Sicherheit war, fand ich bemerkenswerth, daß alle jene Gluth sogleich erloschen und nicht das Mindeste von einer fieberhaften Bewegung übrig geblieben sei. Es gehört übrigens dieser Zustand unter die am wenigsten wünschenswerthen; wie ich denn auch unter meinen lieben und edeln Kriegskameraden kaum einen gefunden habe, der einen eigentlich leidenschaftlichen Trieb hiernach geäußert hätte.

So war der Tag hingegangen: unbeweglich standen die Franzosen, Kellermann hatte auch einen bequemern Platz genommen; unsere Leute zog man aus dem Feuer zurück, und es war eben, als wenn nichts gewesen wäre. Die größte Bestürzung verbreitete sich über die Armee. Noch am Morgen hatte man nicht anders gedacht, als die sämmtlichen Franzosen anzuspießen und aufzuspeisen, ja mich selbst hatte das unbedingte Vertrauen auf ein solches Heer, auf den Herzog von Braunschweig zur Theilnahme an dieser gefährlichen Expedition gelockt; nun aber gieng Jeder vor sich hin, man sah sich nicht an, oder wenn es geschah, so war es, um zu fluchen oder zu verwünschen. Wir hatten, eben als es Nacht werden wollte, zufällig einen Kreis geschlossen, in dessen Mitte nicht einmal wie gewöhnlich ein Feuer konnte angezündet werden; die meisten schwiegen, einige sprachen, und es fehlte doch eigentlich einem Jeden Besinnung und Urtheil. Endlich rief man mich auf, was ich dazu denke — denn ich hatte die Schaar gewöhnlich mit kurzen Sprüchen erheitert und erquickt; dießmal sagte ich: Von hier und heute geht eine neue Epoche der Weltgeschichte aus, und ihr könnt sagen, ihr seid dabei gewesen.

In diesen Augenblicken, wo Niemand nichts zu essen hatte, reklamirte ich einen Bissen Brod von dem heute früh erworbenen; auch war von dem gestern reichlich verspendeten Weine noch der Inhalt eines Branntweinfläschchens übrig geblieben, und ich mußte daher auf die gestern am Feuer so kühn gespielte Rolle des willkommenen Wunderthäters völlig Verzicht thun.

Die Kanonade hatte kaum aufgehört, als Regen und Sturm schon wieder eindrangen und einen Zustand unter freiem Himmel, auf zähem Lehmboden höchst unerfreulich machten. Und doch kam, nach so langem Wachen, Gemüths- und Leibesbewegung, der Schlaf sich anmeldend, als die Nacht hereindüsterte. Wir hatten uns hinter einer Erhöhung, die den schneidenden Wind abhielt, nothdürftig gelagert, als es Jemanden einfiel, man solle sich für diese Nacht in die Erde graben und mit dem Mantel zudecken. Hierzu machte man gleich Anstalt, und es wurden mehrere Gräber ausgehauen, wozu die reitende Artillerie Geräthschaften hergab. Der Herzog von Weimar selbst verschmähte nicht eine solche voreilige Bestattung.

Hier verlangt' ich nun gegen Erlegung von acht Groschen die bewußte Decke, wickelte mich darein und breitete den Mantel noch oben drüber, ohne von dessen Feuchtigkeit viel zu empfinden. Ulyß kann unter seinem auf ähnliche Weise erworbenen Mantel nicht mit mehr Behaglichkeit und Selbstgenügen geruht haben.

Alle diese Bereitungen waren wider den Willen des Obersten geschehen, welcher uns bemerken machte, daß auf einem Hügel

nüber hinter einem Busche die Franzosen eine Batterie stehen
n, mit der sie uns im Ernste begraben und nach Belieben
ichten konnten. Allein wir mochten den windstillen Ort und
ce weislich ersonnene Bequemlichkeit nicht aufgeben, und es
dieß nicht das letzte Mal, wo ich bemerkte, daß man, um
Unbequemlichkeit auszuweichen, die Gefahr nicht scheue.
Den 21. September waren die wechselseitigen Grüße der Er-
enden keineswegs heiter und froh; denn man ward sich in
beschämenden hoffnungslosen Lage gewahr. Am Rand eines
heuren Amphitheaters fanden wir uns aufgestellt, wo jenseits
Höhen, deren Fuß durch Flüsse, Teiche, Bäche, Moräste ge-
t war, der Feind einen kaum übersehbaren Halbzirkel bildete.
eits standen wir, völlig wie gestern, um zehntausend Kanonen-
n leichter, aber eben so wenig situirt zum Angriff: man
e in eine weit ausgebreitete Arena hinunter, wo sich zwischen
hütten und Gärten die beiderseitigen Husaren herumtrieben
mit Spiegelgefecht bald vor- bald rückwärts, eine Stunde
der andern, die Aufmerksamkeit der Zuschauer zu fesseln
en. Aber aus all dem Hin- und Hersprengen, dem Hin- und
erpuffen ergab sich zuletzt kein Resultat, als daß einer der
igen, der sich zu kühn zwischen die Hecken gewagt hatte, um-
lt und, da er sich keineswegs ergeben wollte, erschossen wurde.
Dieß war das einzige Opfer der Waffen an diesem Tage; aber
eingerissene Krankheit machte den unbequemen, drückenden,
osen Zustand trauriger und fürchterlicher.
So schlaglustig und fertig man gestern auch gewesen, gestand
doch, daß ein Waffenstillstand wünschenswerth sei, da selbst
Muthigste, Leidenschaftlichste nach weniger Ueberlegung sagen
:e, ein Angriff würde das verwegenste Unternehmen von der
sein. Noch schwankten die Meinungen den Tag über, wo
ehrenthalben dieselbe Stellung behauptete, wie beim Augen-
der Kanonade; gegen Abend jedoch veränderte man sie einiger-
n; zuletzt war das Hauptquartier nach Hans gelegt und die
ige herbeigekommen. Nun hatten wir zu vernehmen die Angst,
Gefahr, den nahen Untergang unserer Dienerschaft und Hab-
eiten.
Das Waldgebirg Argonne von St. Ménéhould bis Grandprée
von Franzosen besetzt; von dort aus führten ihre Husaren
kühnsten, muthwilligsten kleinen Krieg. Wir hatten gestern
ommen, daß ein Sekretär des Herzogs von Braunschweig und
e andere Personen der fürstlichen Umgebung zwischen der Armee
der Wagenburg waren gefangen worden. Diese verdiente aber
zwegs den Namen einer Burg; denn sie war schlecht aufgestellt,
geschlossen, nicht genugsam eskortirt. Nun beängstigte sie ein

blinder Lärm nach dem andern, und zugleich die Kanonade in geringer Entfernung. Späterhin trug man sich mit der Fabel oder Wahrheit, die französischen Truppen seien schon den Gebirgswald herab auf dem Wege gewesen, sich der sämmtlichen Equipage zu bemächtigen; da gab sich denn der von ihnen gefangene und wieder losgelassene Läufer des General Kalkreuth ein großes Ansehen, indem er versicherte, er habe durch glückliche Lügen von starker Bedeckung, von reitenden Batterieen und dergleichen einen feindlichen Anfall abgewendet. Wohl möglich. Wer hat nicht in solchen bedeutenden Augenblicken zu thun oder gethan.

Nun waren die Zelte da, Wagen und Pferde; aber Nahrung für kein Lebendiges. Mitten im Regen ermangelten wir sogar des Wassers, und einige Teiche waren schon durch eingesunkene Pferde verunreinigt. Das Alles zusammen bildete den schrecklichsten Zustand. Ich wußte nicht, was es heißen sollte, als ich meinen treuen Zögling, Diener und Gefährten Paul Götze von dem Leder des Reisewagens das zusammengeflossene Regenwasser sehr emsig schöpfen sah; er bekannte, daß es zur Chocolade bestimmt sei, davon er glücklicherweise einen Vorrath mitgebracht hatte; ja, was mehr ist, ich habe aus den Fußtapfen der Pferde schöpfen sehen, um einen unerträglichen Durst zu stillen. Man kaufte das Brod von alten Soldaten, die, an Entbehrung gewöhnt, etwas zusammensparten, um sich am Branntwein zu erquicken, wenn derselbe wieder zu haben wäre.

Am 22. September hörte man, die Generale Manstein und Heymann seien nach Dampière in das Hauptquartier von Kellermann, wo sich auch Dumouriez einfinden sollte. Es war von Auswechseln der Gefangenen, von Versorgung der Kranken und Blessirten zum Schein die Rede; im Ganzen hoffte man aber mitten im Unglück eine Umkehr der Dinge zu bewirken. Seit dem 10. August war der König von Frankreich gefangen; gränzenlose Mordthaten waren im September geschehen. Man wußte, daß Dumouriez für den König und die Konstitution gesinnt gewesen; er mußte also seines eigenen Heils, seiner Sicherheit willen die gegenwärtigen Zustände bekämpfen, und eine große Begebenheit wäre es geworden, wenn er sich mit den Alliirten alliirt und so auf Paris losgegangen wäre.

Seit der Ankunft der Equipage fand sich die Umgebung des Herzogs von Weimar um Vieles gebessert; denn man mußte dem Kämmerier, dem Koch und andern Hausbeamten das Zeugniß geben, daß sie niemals ohne Vorrath gewesen und selbst in dem größten Mangel immer für etwas warme Speise gesorgt. Hierdurch erquickt, ritt ich umher, mich mit der Gegend nur einigermaßen bekannt zu machen, ganz ohne Frucht: diese flachen Hügel hatten

keinen Charakter; kein Gegenstand zeichnete sich vor andern aus. Mich doch zu orientiren, forscht' ich nach der langen und hochaufgewachsenen Pappelallee, die gestern so auffallend gewesen war, und da ich sie nicht entdecken konnte, glaubt' ich mich weit verirrt, allein bei näherer Aufmerksamkeit fand ich, daß sie niedergehauen, weggeschleppt und wohl schon verbrannt sei.

An den Stellen, wo die Kanonade hingewirkt, erblickte man großen Jammer: die Menschen lagen unbegraben, und die schwerverwundeten Thiere konnten nicht ersterben. Ich sah ein Pferd, das sich in seinen eigenen, aus dem verwundeten Leibe herausgefallenen Eingeweiden mit den Vorderfüßen verfangen hatte, und so unselig dahinhinkte.

Im Nachhausereiten traf ich den Prinzen Louis Ferdinand im freien Felde auf einem hölzernen Stuhle sitzen, den man aus einem untern Dorfe heraufgeschafft; zugleich schleppten einige seiner Leute einen schweren, verschlossenen Küchschrank herbei; sie versicherten, es klappere darin, sie hofften, einen guten Fang gethan zu haben. Man erbrach ihn begierig, fand aber nur ein stark beleibtes Kochbuch, und nun, indessen der gespaltene Schrank im Feuer auflooderte, las man die köstlichsten Küchenrezepte vor, und so ward abermals Hunger und Begierde durch eine aufgeregte Einbildungskraft bis zur Verzweiflung gesteigert.

Den 24. September.

Erheitert einigermaßen wurde das schlimmste Wetter von der Welt durch die Nachricht, daß ein Stillstand geschlossen sei, und daß man also wenigstens die Aussicht habe, mit einiger Gemüthsruhe leiden und darben zu können; aber auch dieses gedieh nur zum halben Trost, da man bald vernahm, es sei eigentlich nur eine Uebereinkunft, daß die Vorposten Friede halten sollten, wobei nicht unbenommen bleibe, die Kriegsoperationen außer dieser Berührung nach Gutdünken fortzusetzen. Dieses war eigentlich zu Gunsten der Franzosen bedingt, welche rings umher ihre Stellung verändern und uns besser einschließen konnten, wir aber in der Mitte mußten still halten und in unserm stockenden Zustand verweilen. Die Vorposten aber ergriffen diese Erlaubniß mit Vergnügen; zuerst kamen sie überein, daß, welchem von beiden Theilen Wind und Wetter ins Gesicht schlage, der solle das Recht haben, sich umzukehren und, in seinen Mantel gewickelt, von dem Gegentheil nichts befürchten. Es kam weiter: die Franzosen hatten immer noch etwas Weniges zur Nahrung, indeß den Deutschen Alles abgieng; jene theilten daher Einiges mit, und man ward immer kameradlicher. Endlich wurden sogar mit Freundlichkeit von

französischer Seite Druckblätter ausgetheilt, wodurch den guten Deutschen das Heil der Freiheit und Gleichheit in zwei Sprachen verkündigt war; die Franzosen ahmten das Manifest des Herzogs von Braunschweig in umgekehrtem Sinne nach, entboten guten Willen und Gastfreundschaft, und ob sich schon bei ihnen mehr Volk, als sie von oben herein regieren konnten, auf die Beine gemacht hatte, so geschah dieser Aufruf, wenigstens in diesem Augenblick, mehr um den Gegentheil zu schwächen, als sich selbst zu stärken.

Als Leidensgenossen bedauerte ich auch in dieser Zeit zwei hübsche Knaben von vierzehn bis funfzehn Jahren. Sie hatten, als Requirirte, mit vier schwachen Pferden meine leichte Chaise bis hierher kaum durchgeschleppt und litten still, mehr für ihre Thiere als für sich; doch war ihnen so wenig als uns Allen zu helfen. Da sie um meinetwillen jedes Unheil ausstanden, fühlte ich mich zu irgend einer Pietät gedrungen und wollte jenes erhandelte Kommißbrod redlich mit ihnen theilen; allein sie lehnten es ab und versicherten, dergleichen könnten sie nicht essen, und als ich fragte, was sie denn gewöhnlich genössen, versetzten sie: Du bon pain, de la bonne soupe, de la bonne viande, de la bonne bière. Da nun bei ihnen Alles gut und bei uns Alles schlimm war, verzieh ich ihnen gern, daß sie mit Zurücklassung ihrer Pferde sich bald darauf davon machten. Sie hatten übrigens manches Unheil ausgestanden, ich glaube aber, daß eigentlich das dargebotene Kommißbrod sie zu dem letzten entscheidenden Schritt, als ein furchtbares Gespenst, bewogen habe. Weiß und schwarz Brod ist eigentlich das Schibolet, das Feldgeschrei zwischen Deutschen und Franzosen.

Eine Bemerkung darf ich hier nicht unberührt lassen. Wir kamen freilich zur ungünstigsten Jahrszeit in ein von der Natur nicht gesegnetes Land, das aber denn doch seine wenigen, arbeitsamen, ordnungsliebenden, genügsamen Einwohner allenfalls ernährt. Reichere und vornehmere Gegenden mögen eine solche freilich geringschätzig behandeln; ich aber habe keineswegs Ungeziefer und Bettelherbergen dort getroffen. Von Mauerwerk gebaut, mit Ziegeln gedeckt sind die Häuser, und überall hinreichende Thätigkeit. Auch ist die eigentlich schlimme Landstrecke höchstens vier bis sechs Stunden breit und hat sowohl an dem Argonner Waldgebirge her als gegen Rheims und Chalons zu schon wieder günstigere Gelegenheit. Kinder, die man in dem ersten besten Dorfe aufgegriffen hatte, sprachen mit Zufriedenheit von ihrer Nahrung, und ich durfte mich nur des Kellers zu Somme-Tourbe und des weißen Brodes, das uns ganz frisch von Chalons her in die Hände gefallen war, erinnern, so schien es doch, als ob in Friedenszeiten hier nicht gerade Hunger und Ungeziefer zu Hause sein müsse.

Den 25. September.

Daß während des Stillstandes die Franzosen von ihrer Seite thätig sein würden, konnte man vermuthen und erfahren. Sie suchten die verlorne Kommunikation mit Chalons wieder herzustellen und die Emigrirten in unserm Rücken zu verdrängen, oder vielmehr an uns heranzudrängen; doch augenblicklich ward für uns das Schädlichste, daß sie sowohl vom Argonner Waldgebirge, als von Sedan und Montmedy her uns die Zufuhr erschweren, wo nicht völlig vernichten konnten.

Den 26. September.

Da man mich als auf mancherlei aufmerksam kannte, so brachte man Alles, was irgend sonderbar scheinen mochte, herbei; unter andern legte man mir eine Kanonenkugel vor, ungefähr vierpfündig zu achten, doch war das Wunderliche daran, sie auf ihrer ganzen Oberfläche in krystallisirten Pyramiden endigen zu sehen. Kugeln waren jenes Tags genug verschossen worden, daß sich eine gar wohl hierüber konnte verloren haben. Ich erdachte mir allerlei Hypothesen, wie das Metall beim Gusse oder nachher sich zu dieser Gestalt bestimmt hätte; durch einen Zufall ward ich hierüber aufgeklärt.

Nach einer kurzen Abwesenheit wieder in mein Zelt zurückkehrend, fragte ich nach der Kugel; sie wollte sich nicht finden. Als ich darauf bestand, beichtete man, sie sei, nachdem man allerlei an ihr probirt, zersprungen. Ich forderte die Stücke und fand zu meiner großen Verwunderung eine Krystallisation, die, von der Mitte ausgehend, sich strahlig gegen die Oberfläche erweiterte. Es war Schwefelkies, der sich in einer freien Lage ringsum mußte gebildet haben. Diese Entdeckung führte weiter, dergleichen Schwefelkiese fanden sich mehr, obschon kleiner, in Kugel- und Nierenform, auch in andern weniger regelmäßigen Gestalten, durchaus aber darin gleich, daß sie nirgends angesessen hatten, und daß ihre Krystallisation sich immer auf eine gewisse Mitte bezog; auch waren sie nicht abgerundet, sondern völlig frisch und deutlich krystallinisch abgeschlossen. Sollten sie sich wohl in dem Boden selbst erzeugt haben, und findet man dergleichen mehr auf Ackerfeldern?

Aber ich nicht allein war auf die Mineralien der Gegend aufmerksam; die schöne Kreide, die sich überall vorfand, schien durchaus von einigem Werth. Es ist wahr, der Soldat durfte nur ein Kochloch aufhauen, so traf er auf die klarste weiße Kreide, die er zu seinem blanken und glatten Putz sonst so nöthig hatte. Da gieng wirklich ein Armeebefehl aus, der Soldat solle sich mit

dieſer hier umſonſt zu habenden nothwendigen Waare ſo viel als möglich verſehen. Dieß gab nun freilich zu einigem Spott Gelegenheit: mitten in den furchtbarſten Koth verſenkt, ſollte man ſich mit Reinlichkeits- und Putzmitteln beladen; wo man nach Brod ſeufzte, ſich mit Staub zufrieden ſtellen.

Auch ſtutzten die Offiziere nicht wenig, als ſie im Hauptquartier übel angelaſſen wurden, weil ſie nicht ſo reinlich, ſo zierlich wie auf der Parade zu Berlin oder Potsdam erſchienen. Die Oberen konnten nicht helfen; ſo ſollten ſie, meinte man, auch nicht ſchelten.

Den 27. September.

Eine etwas wunderliche Vorſichtsmaßregel, dem dringenden Hunger zu begegnen, ward gleichfalls bei der Armee publizirt: man ſolle die vorhandenen Gerſtengarben ſo gut als möglich ausklopfen, die gewonnenen Körner in heißem Waſſer ſo lange ſieden, bis ſie aufplatzen, und durch dieſe Speiſe die Befriedigung des Hungers verſuchen.

Unſerer nächſten Umgebung war jedoch eine beſſere Beihülfe zugedacht. Man ſah in der Ferne zwei Wagen feſtgefahren, denen man, weil ſie Proviant und andere Bedürfniſſe geladen hatten, gern zu Hülfe kam. Stallmeiſter von Seebach ſchickte ſogleich Pferde dorthin; man brachte ſie los, führte ſie aber auch ſogleich des Herzogs Regiment zu; ſie proteſtirten dagegen, als zur öſterreichiſchen Armee beſtimmt, wohin auch wirklich ihre Päſſe lauteten. Allein man hatte ſich einmal ihrer angenommen; um den Zudrang zu verhüten und ſie zugleich feſtzuhalten, gab man ihnen Wache, und da ſie auch von uns bezahlt erhielten, was ſie forderten, ſo mußten ſie auch bei uns ihre eigentliche Beſtimmung finden.

Eilig drängten ſich zu allererſt die Haushofmeiſter, Köche und ihre Gehülfen herbei, nahmen von der Butter in Fäßchen, von Schinken und andern guten Dingen Beſitz. Der Zulauf vermehrte ſich; die größere Menge ſchrie nach Tabak, der denn auch um theuren Preis häufig ausgegeben wurde. Die Wagen aber waren ſo umringt, daß ſich zuletzt Niemand mehr nähern konnte; deßwegen mich unſere Leute und Reiter anriefen und auf das Dringendſte baten, ihnen zu dieſem nothwendigſten aller Bedürfniſſe zu verhelfen.

Ich ließ mir durch Soldaten Platz machen und erſtieg ſogleich, um mich nicht im Gedränge zu verwirren, den nächſten Wagen; dort bepackte ich mich für gutes Geld mit Tabak, was nur meine Taſchen faſſen wollten, und ward, als ich wieder herab und ſpendend ins Freie gelangte, für den größten Wohlthäter geprieſen, der ſich jemals der leidenden Menſchheit erbarmt hatte. Auch

Branntwein war angelangt; man versah sich damit und bezahlte die Bouteille gern mit einem Laubthaler.

Sowohl im Hauptquartier selbst, wohin man zuweilen gelangte, als bei allen denen, die von dort herkamen, erkundigte man sich nach der Lage der Dinge; sie konnte nicht bedenklicher sein. Von dem Unheil, das in Paris vorgegangen, verlautete immer mehr und mehr, und was man Anfangs für Fabeln gehalten, erschien zuletzt als Wahrheit überschwenglich furchtbar. König und Familie waren gefangen, die Absetzung dessen schon zur Sprache gekommen; der Haß des Königthums überhaupt gewann immer mehr Breite; ja schon konnte man erwarten, daß gegen den unglücklichen Monarchen ein Prozeß würde eingeleitet werden. Unsere unmittelbaren kriegerischen Gegner hatten sich eine Kommunikation mit Chalons wieder eröffnet; dort befand sich Luckner, der die von Paris anströmenden Freiwilligen zu Kriegshaufen bilden sollte; aber diese, in den gräßlichen ersten Septembertagen durch die reißend fließenden Blutströme aus der Hauptstadt ausgewandert, brachten Lust zum Morden und Rauben mehr als zu einem rechtlichen Kriege mit. Nach dem Beispiel des Pariser Gräuelvolks ersahen sie sich willkürliche Schlachtopfer, um ihnen, wie sich's fände, Autorität, Besitz, oder wohl gar das Leben zu rauben. Man durfte sie nur undisziplinirt loslassen, so machten sie uns den Garaus.

Die Emigrirten waren an uns herangedrückt worden, und man erzählte noch von gar manchem Unheil, das im Rücken und von der Seite bedrohte. In der Gegend von Rheims sollten sich zwanzigtausend Bauern zusammengerottet haben, mit Feldgeräth und wildergriffenen Naturwaffen versehen; die Sorge war groß, auch diese möchten auf uns losbrechen.

Von solchen Dingen ward am Abend in des Herzogs Zelt in Gegenwart von bedeutenden Kriegsobristen gesprochen; jeder brachte seine Nachricht, seine Vermuthung, seine Sorge als Beitrag in diesen rathlosen Rath; denn es schien durchaus nur ein Wunder uns retten zu können.

Ich aber dachte in diesem Augenblick, daß wir gewöhnlich in mißlichen Zuständen uns gern mit hohen Personen vergleichen, besonders mit solchen, denen es noch schlimmer gegangen; da fühlt' ich mich getrieben, wo nicht zur Erheiterung doch zur Ableitung, aus der Geschichte Ludwigs des Heiligen die drangvollsten Begebenheiten zu erzählen. Der König, auf seinem Kreuzzuge, will zuerst den Sultan von Aegypten demüthigen; denn von diesem hängt gegenwärtig das gelobte Land ab. Damiette fällt ohne Belagerung den Christen in die Hände. Angefeuert von seinem Bruder Graf Artois, unternimmt der König einen Zug das rechte Nilufer hin-

auf, nach Babylon-Kairo. Es glückt, einen Graben auszufüllen, der Wasser vom Nil empfängt. Die Armee zieht hinüber. Aber nun findet sie sich geklemmt zwischen dem Nil, dessen Haupt- und Nebenkanälen; dagegen die Sarazenen auf beiden Ufern des Flusses glücklich postirt sind. Ueber die größeren Wasserleitungen zu setzen wird schwierig. Man baut Blockhäuser gegen die Blockhäuser der Feinde; diese aber haben den Vortheil des griechischen Feuers. Sie beschädigen damit die hölzernen Bollwerke, Bauten und Menschen. Was hilft den Christen ihre entschiedene Schlachtordnung, immerfort von den Sarazenen gereizt, geneckt, angegriffen, theilweise in Scharmützel verwickelt! Einzelne Wagnisse, Faustkämpfe sind bedeutend, herzerhebend, aber die Helden, der König selbst wird abgeschnitten. Zwar brechen die Tapfersten durch, aber die Verwirrung wächst. Der Graf von Artois ist in Gefahr; zu dessen Rettung wagt der König Alles. Der Bruder ist schon todt, das Unheil steigt aufs Aeußerste. An diesem heißen Tage kommt Alles darauf an, eine Brücke über ein Seitenwasser zu vertheidigen, um die Sarazenen vom Rücken des Hauptgefechtes abzuhalten. Den wenigen da postirten Kriegsleuten wird auf alle Weise zugesetzt, mit Geschütz von den Soldaten, mit Steinen und Koth durch Troßbuben. Mitten in diesem Unheil spricht der Graf von Soissons zum Ritter Joinville scherzend: Seneschall, laßt das Hundepack bellen und blöcken; bei Gottesthron! — so pflegte er zu schwören — von diesem Tage sprechen wir noch im Zimmer vor den Damen.

Man lächelte, nahm das Omen gut auf, besprach sich über mögliche Fälle, besonders bob man die Ursachen hervor, warum die Franzosen uns eher schonen als verderben müßten; der lange ungetrübte Stillstand, das bisherige zurückhaltende Betragen gaben einige Hoffnung.

Diese zu beleben, wagte ich noch einen historischen Vortrag und erinnerte mit Vorzeigung der Spezialkarten, daß zwei Meilen von uns nach Westen das berüchtigte Teufelsfeld gelegen sei, bis wohin Attila, König der Hunnen, mit seinen ungeheuren Heerhaufen im Jahr 451 gelangte, dort aber von den burgundischen Fürsten unter Beistand des römischen Feldherrn Aëtius geschlagen worden; daß, hätten sie ihren Sieg verfolgt, er in Person und mit allen seinen Leuten umgekommen und vertilgt worden wäre. Der römische General aber, der die Burgunder Fürsten nicht von aller Furcht vor diesem gewaltigen Feind zu befreien gedachte, weil er sie alsdann sogleich gegen die Römer gewendet gesehen hätte, beredete einen nach dem andern, nach Hause zu ziehen; und so entkam denn auch der Hunnenkönig mit den Ueberresten eines unzählbaren Volkes.

In eben dem Augenblick ward die Nachricht gebracht, der

erwartete Brodtransport von Grandprée sei angekommen; auch dieß belebte doppelt und dreifach die Geister; man schied getrösteter von einander, und ich konnte dem Herzog bis gegen Morgen in einem unterhaltenden französischen Buche vorlesen, das auf die wunderlichste Weise in meine Hände gekommen. Bei den verwegenen frevelhaften Scherzen, welche mitten in dem bedrängtesten Zustand noch Lachen erregten, erinnerte ich mich der leichtfertigen Jäger vor Verdun, welche Schelmlieder singend in den Tod giengen. Freilich, wenn man dessen Bitterkeit vertreiben will, muß man es mit den Mitteln so genau nicht nehmen.

Den 28. September.

Das Brod war angekommen, nicht ohne Mühseligkeit und Verlust; auf den schlimmsten Wegen von Grandprée, wo die Bäckerei lag, bis zu uns heran waren mehrere Wagen stecken geblieben, andere dem Feind in die Hände gefallen und selbst ein Theil des Transports ungenießbar: denn im wässerigen, zu schnell gebackenen Brode trennte sich Krume von Rinde, und in den Zwischenräumen erzeugte sich Schimmel. Abermals in Angst vor Gift, brachte man mir dergleichen Laibe, dießmal in ihren inneren Hohlungen hochpomeranzenfarbig anzusehen, auf Arsenik und Schwefel hindeutend, wie jenes vor Verdun auf Grünspan. War es aber auch nicht vergiftet, so erregte doch der Anblick Abscheu und Ekel; getäuschte Befriedigung schärfte den Hunger: Krankheit, Elend, Mißmuth lagen schwer auf einer so großen Masse guter Menschen. In solchen Bedrängnissen wurden wir noch gar durch eine unglaubliche Nachricht überrascht und betrübt; es hieß, der Herzog von Braunschweig habe sein früheres Manifest an Dumouriez geschickt, welcher, darüber ganz verwundert und entrüstet, sogleich den Stillstand aufgekündigt und den Anfang der Feindseligkeiten befohlen habe. So groß das Unheil war, in welchem wir staken, und noch größeres bevorsahen, konnten wir doch nicht unterlassen, zu scherzen und zu spotten; wir sagten, da sehe man, was für Unheil die Autorschaft nach sich ziehe! Jeder Dichter und sonstige Schriftsteller trage gern seine Arbeiten einem Jeden vor, ohne daß er frage, ob es die rechte Zeit und Stunde sei; nun ergehe es dem Herzog von Braunschweig eben so, der, die Freuden der Autorschaft genießend, sein unglückliches Manifest ganz zur unrechten Zeit wieder produzire.

Wir erwarteten nun die Vorposten abermals puffen zu hören; man schaute sich nach allen Hügeln um, ob nicht irgend ein Feind erscheinen möchte; aber es war Alles so still und ruhig, als wäre nichts vorgegangen. Indessen lebte man in der peinlichsten Un-

gewißheit und Unsicherheit: denn Jeder sah wohl ein, daß wir strategisch verloren waren, wenn es dem Feind im mindesten einfallen sollte, uns zu beunruhigen und zu drängen. Doch deutete schon Manches in dieser Ungewißheit auf Uebereinkunft und mildere Gesinnung; so hatte man zum Beispiel den Postmeister von St. Ménéhould gegen die am 20. zwischen der Wagenburg und Armee weggefangenen Personen der königlichen Suite frei und ledig gegeben.

Den 29. September.

Gegen Abend setzte sich, der ertheilten Ordre gemäß, die Equipage in Bewegung; unter Geleit Regiments Herzog von Braunschweig sollte sie vorangehen, um Mitternacht die Armee folgen. Alles regte sich, aber mißmuthig und langsam; denn selbst der beste Wille gleitete auf dem durchweichten Boden und versank, eh er sich's versah. Auch diese Stunden giengen vorüber; Zeit und Stunde rennt durch den rauhsten Tag!

Es war Nacht geworden, auch diese sollte man schlaflos zubringen; der Himmel war nicht ungünstig, der Vollmond leuchtete, aber hatte nichts zu beleuchten. Zelte waren verschwunden, Gepäck, Wagen und Pferde alles hinweg und unsere kleine Gesellschaft besonders in einer seltsamen Lage. An dem bestimmten Orte, wo wir uns befanden, sollten die Pferde uns aufsuchen; sie waren ausgeblieben. So weit wir bei falbem Licht umhersahen, schien alles öd und leer: wir horchten vergebens; weder Gestalt noch Ton war zu vernehmen. Unsere Zweifel wogten hin und her; wir wollten den bezeichneten Platz lieber nicht verlassen, als die Unsrigen in gleiche Verlegenheit setzen und sie gänzlich verfehlen. Doch war es grauerlich, in Feindesland, nach solchen Ereignissen, vereinzelt, aufgegeben, wo nicht zu sein, doch für den Augenblick zu scheinen.

Wir paßten auf, ob nicht vielleicht eine feindliche Demonstration vorkomme, aber es rührte und regte sich weder Günstiges noch Ungünstiges.

Wir trugen nach und nach alles hinterlassene Zeltstroh in der Umgegend zusammen und verbrannten es nicht ohne Sorgen. Gelockt durch die Flamme, zog sich eine alte Marketenderin zu uns heran: sie mochte sich beim Rückweg in den fernen Orten nicht ohne Thätigkeit verspätet haben; denn sie trug ziemliche Bündel unter den Armen. Nach Gruß und Erwärmung hob sie zuvörderst Friedrich den Großen in den Himmel und pries den siebenjährigen Krieg, dem sie als Kind wollte beigewohnt haben, schalt grimmig auf die gegenwärtigen Fürsten und Heerführer,

die so große Mannschaft in ein Land brächten, wo die Marketenderin ihr Handwerk nicht treiben könne, worauf es denn doch eigentlich abgesehen sei. Man konnte sich an ihrer Art, die Sachen zu betrachten, gar wohl erlustigen und sich für einen Augenblick zerstreuen, doch waren uns endlich die Pferde höchst willkommen; da wir denn auch mit dem Regimente Weimar den ahnungsvollen Rückzug antraten.

Vorsichtsmaßregeln, bedeutende Befehle ließen fürchten, daß die Feinde unserm Abmarsch nicht gelassen zusehen würden. Mit Bangigkeit hatte man noch am Tage das sämmtliche Fuhrwerk, am bänglichsten aber die Artillerie, in den durchweichten Boden einschneidend, sich stockend bewegen sehen; was mochte nun zu Nacht Alles vorfallen? Mit Bedauern sah man gestürzte, geborstene Bagagewagen im Bachwasser liegen; mit Bejammern ließ man zurückbleibende Kranke hülflos. Wo man sich auch umsah, einigermaßen vertraut mit der Gegend, gestand man, hier sei gar keine Rettung, sobald es dem Feinde, den wir links, rechts und im Rücken wußten, belieben möchte, uns anzugreifen; da dieß aber in den ersten Stunden nicht geschah, so stellte sich das hoffnungsbedürftige Gemüth schnell wieder her, und der Menschengeist, der allem, was geschieht, Verstand und Vernunft unterlegen möchte, sagte sich getrost, die Verhandlungen zwischen den Hauptquartieren Hans und St. Ménéhould seien glücklich und zu unsern Gunsten abgeschlossen worden. Von Stunde zu Stunde vermehrte sich der Glaube; und als ich Halt machen, die sämmtlichen Wagen über dem Dorfe St. Jean ordnungsgemäß auffahren sah, war ich schon völlig gewiß, wir würden nach Hause gelangen und in guter Gesellschaft (devant les Dames) von unsern ausgestandenen Qualen sprechen und erzählen dürfen. Auch dießmal theilt' ich Freunden und Bekannten meine Ueberzeugung mit, und wir ertrugen die gegenwärtige Noth schon mit Heiterkeit.

Kein Lager ward bezogen, aber die Unsrigen schlugen ein großes Zelt auf, inwendig und auswendig umher die reichsten, herrlichsten Weizengarben zur Schlafstätte gebreitet. Der Mond schien hell durch die beruhigte Luft; nur ein sanfter Zug leichter Wolken war bemerklich, die ganze Umgebung sichtbar und deutlich, fast wie am Tage. Beschienen waren die schlafenden Menschen, die Pferde vom Futterbedürfniß wach gehalten, darunter viele weiße, die das Licht kräftig wiedergaben; weiße Wagenbedeckungen, selbst die zur Nachtruhe gewidmeten weißen Garben, alles verbreitete Helle und Heiterkeit über diese bedeutende Scene. Fürwahr der größte Maler hätte sich glücklich geschätzt, einem solchen Bilde gewachsen zu sein.

Erst spät legt' ich mich ins Zelt und hoffte des tiefsten Schlafes

zu genießen; aber die Natur hat manches Unbequeme zwischen ihre schönsten Gaben ausgestreut, und so gehört zu den ungeselligsten Unarten des Menschen, daß er schlafend, eben wenn er selbst am tiefsten ruht, den Gesellen durch unbändiges Schnarchen wach zu halten pflegt. Kopf an Kopf, ich innerhalb, er außerhalb des Zeltes, lag ich mit einem Manne, der mir durch ein gräßlich Stöhnen die so nöthige Ruhe unwiederbringlich verkümmerte. Ich löste den Strang vom Zeltpflock, um meinen Widersacher kennen zu lernen: es war ein braver, tüchtiger Mann von der Dienerschaft; er lag, vom Mond beschienen, in so tiefem Schlaf, als wenn er Endymion selbst gewesen wäre. Die Unmöglichkeit, in solcher Nachbarschaft Ruhe zu erlangen, regte den schalkischen Geist in mir auf; ich nahm eine Weizenähre und ließ die schwankende Last über Stirn und Nase des Schlafenden schweben. In seiner tiefen Ruhe gestört, fuhr er mit der Hand mehrmals übers Gesicht, und sobald er wieder in Schlaf versank, wiederholt' ich mein Spiel, ohne daß er hätte begreifen mögen, woher in dieser Jahrszeit eine Bremse kommen könne. Endlich bracht' ich es dahin, daß er, völlig ermuntert, aufzustehen beschloß. Indessen war auch mir alle Schlafluft vergangen: ich trat vor das Zelt und bewunderte in dem wenig veränderten Bilde die unendliche Ruhe am Rande der größten, immer noch denkbaren Gefahr; und wie in solchen Augenblicken Angst und Hoffnung, Kümmerniß und Beruhigung wechselsweise auf und ab gaukeln, so erschrak ich wieder, bedenkend, daß, wenn der Feind uns in diesem Augenblick überfallen wollte, weder eine Radspeiche noch ein Menschengebein davon kommen würde.

Der anbrechende Tag wirkte sodann wieder zerstreuend; denn da zeigte sich manches Wunderliche. Zwei alte Marketenderinnen hatten mehrere seidene Weiberröcke buntscheckig um Hüfte und Brust über einander gebunden, den obersten aber um den Hals, und oben darüber noch ein Halbmäntelchen. In diesem Ornat stolzirten sie gar komisch einher und behaupteten, durch Kauf und Tausch sich diese Maskerade gewonnen zu haben.

Den 30. September.

So früh sich auch mit Tagesanbruch das sämmtliche Fuhrwerk in Bewegung setzte, so legten wir doch nur einen kurzen Weg zurück; denn schon um neun Uhr hielten wir zwischen Laval und Varge-Moulin. Menschen und Thiere suchten sich zu erquicken; kein Lager ward aufgeschlagen. Nun kam auch die Armee heran und postirte sich auf einer Anhöhe; durchaus herrschte die größte Stille und Ordnung. Zwar konnte man an verschiedenen

Vorsichtsmaßregeln gar wohl bemerken, daß noch nicht alle Gefahr überstanden sei; man rekognoscirte, man unterhielt sich heimlich mit unbekannten Personen, man rüstete sich zum abermaligen Aufbruch.

Den 1. Oktober.

Der Herzog von Weimar führte die Avantgarde und deckte zugleich den Rückzug der Bagage. Ordnung und Stille herrschten diese Nacht, und man beruhigte sich in dieser Ruhe, als um zwölf Uhr aufzubrechen befohlen ward. Nun gieng aber aus Allem hervor, daß dieser Marsch nicht ganz sicher sei wegen Streifpartieen, welche vom Argonner Wald herunter zu befürchten waren. Denn wäre auch mit Dumouriez und den höchsten Gewalten Uebereinkunft getroffen gewesen, welches nicht einmal als ganz gewiß angenommen werden konnte, so gehorchte doch damals nicht leicht Jemand dem Andern, und die Mannschaft im Waldgebirge durfte sich nur für selbstständig erklären, einen Versuch machen zu unserm Verderben, welches niemand damals hätte mißbilligen dürfen.

Auch der heutige Marsch gieng nicht weit; es war die Absicht, Equipage und Armee zusammen sollten auch gleichen Schritt mit den Oesterreichern und Emigrirten halten, die, uns zur linken Seite, parallel gleichfalls auf dem Rückzug begriffen waren.

Gegen acht Uhr hielten wir schon, bald nachdem wir Rouvroy hinter uns gelassen hatten; einige Zelte wurden aufgeschlagen, der Tag war schön und die Ruhe nicht gestört.

Und so will ich denn hier auch noch anführen, daß ich in diesem Elend das neckische Gelübde gethan, man solle, wenn ich uns erlöst und mich wieder zu Hause sähe, von mir niemals wieder einen Klagelaut vernehmen über den meine freiere Zimmeraussicht beschränkenden Nachbargiebel, den ich vielmehr jetzt recht sehnlich zu erblicken wünsche; ferner wollt' ich mich über Mißbehagen und Langeweile im deutschen Theater nie wieder beklagen, wo man doch immer Gott danken könne, unter Dach zu sein, was auch auf der Bühne vorgehe. Und so gelobt' ich noch ein Drittes, das mir aber entfallen ist.

Es war noch immer genug, daß jeder für sich selbst in dem Grade sorgte, und Roß und Wagen, Mann und Pferd nach ihren Abtheilungen regelmäßig zusammenblieben, und so auch wir, sobald stille gehalten oder ein Lager aufgeschlagen ward, immer wieder gedeckte Tafeln und Bänke und Stühle fanden. Doch wollte uns bedünken, daß wir gar zu schmal abgefunden würden, ob wir uns gleich bei dem bekannten allgemeinen Mangel bescheiden darein ergaben.

Indessen schenkte mir das Glück Gelegenheit, einem bessern Gastmahl beizuwohnen. Es war zeitig Nacht geworden, Jedermann hatte sich sogleich auf die zubereitete Streue gelegt; auch ich war eingeschlafen, doch weckte mich ein lebhafter angenehmer Traum: denn mir schien, als röch' ich, als genöss' ich die besten Bissen, und als ich darüber aufwachte, mich aufrichtete, war mein Zelt voll des herrlichsten Geruchs gebratenen und versengten Schweinefettes, der mich sehr lüstern machte. Unmittelbar an der Natur, mußte es uns verziehen sein, den Schweinehirten für göttlich und Schweinebraten für unschätzbar zu halten. Ich stand auf und erblickte in ziemlicher Ferne ein Feuer, glücklicherweise ober dem Winde; von daher kam mir die Fülle des guten Dunstes. Unbedenklich gieng ich dem Scheine nach und fand die sämmtliche Dienerschaft um ein großes, bald zu Kohlen verbranntes Feuer beschäftigt, den Rücken des Schweins schon beinahe gar, das übrige zerstückt, zum Einpacken bereit, einen jeden aber thätig und handreichend, um die Würste bald zu vollenden. Unfern des Feuers lagen ein paar große Baustämme; nach Begrüßung der Gesellschaft setzt' ich mich darauf, und ohne ein Wort zu sagen, sah ich einer solchen Thätigkeit mit Vergnügen zu.

Theils wollten mir die guten Leute wohl, theils konnten sie den unerwarteten Gast schicklicherweise nicht ausschließen, und wirklich, da es zum Austheilen kam, reichten sie mir ein kostbares Stück; auch war Brod zu haben und ein Schluck Branntwein dazu; es fehlte eben an keinem Guten. Nicht weniger ward mir ein tüchtiges Stück Wurst gereicht, als wir uns noch bei Nacht und Nebel zu Pferde setzten; ich steckte es in meine Pistolenhalfter, und so war mir die Begünstigung des Nachtwindes gut zu Statten gekommen.

Den 2. Oktober.

Wenn man sich auch mit einigem Essen und Trinken gestärkt und den Geist durch sittliche Trostgründe beschwichtigt hatte, so wechselten doch immer Hoffnung und Sorge, Verdruß und Scham in der schwankenden Seele; man freute sich, noch am Leben zu sein; unter solchen Bedingungen zu leben verwünschte man. Nachts um zwei Uhr brachen wir auf, zogen mit Vorsicht an einem Walde vorbei, kamen bei Vaux über die Stelle unseres vor kurzem verlassenen Lagers, und bald an die Aisne. Hier fanden wir zwei Brücken geschlagen, die uns aufs rechte Ufer hinüberleiteten. Da verweilten wir nun zwischen beiden, die wir zugleich übersehen konnten, auf einem Sand- und Weidenwerder, das lebhafteste Küchenfeuer sogleich besorgend. Die zartesten Linsen, die ich jemals

genossen, lange rothe, schmackhafte Kartoffeln waren bald bereitet. Als aber zuletzt jene von den österreichischen Fuhrleuten aufgebrachten, bisher streng verheimlichten Schinken gar geworden, konnte man sich genugsam wieder herstellen.

Die Equipage war schon herüber; aber bald eröffnete sich ein so prächtiger als trauriger Anblick. Die Armee zog über die Brücken, Fußvolk und Artillerie, die Reiterei durch eine Furt, alle Gesichter düster, jeder Mund verschlossen, eine gräßliche Empfindung mittheilend. Kamen Regimenter heran, unter denen man Bekannte, Befreundete wußte, so eilte man hin, man umarmte, man besprach sich, aber unter welchen Fragen, welchem Jammer, welcher Beschämung, nicht ohne Thränen!

Indessen freuten wir uns, so marketenderhaft eingerichtet zu sein, um Hohe wie Niedere erquicken zu können. Erst war die Trommel eines allda postirten Pikets die Tafel, dann holte man aus benachbarten Orten Stühle, Tische und machte sich's und den verschiedenartigsten Gästen so bequem als möglich. Der Kronprinz und Prinz Louis ließen sich die Linsen schmecken; mancher General, der von weitem den Rauch sah, zog sich darnach. Freilich, wie auch unser Vorrath sein mochte, was sollte das unter so viele? Man mußte zum zweiten und dritten Male ansetzen, und unsere Reserve verminderte sich.

Wie nun unser Fürst gern Alles mittheilte, so hielten's auch seine Leute, und es wäre schwer, einzeln zu erzählen, wie viel der unglücklichen vorbeiziehenden einzelnen Kranken durch Kämmerier und Koch erquickt wurden.

So gieng es nun den ganzen Tag, und so ward mir der Rückzug nicht etwa durch Beispiel und Gleichniß, nein, in seiner völligen Wirklichkeit dargestellt und der Schmerz durch jede neue Uniform erneuert und vervielfältigt. Ein so grauenvolles Schauspiel sollte denn auch seiner würdig schließen; der König und sein Generalstab ritt von weitem her, hielt an der Brücke eine Zeit lang stille, als wenn er sich's noch einmal übersehen und überdenken wollte, zog dann aber am Ende den Weg aller der Seinen. Eben so erschien der Herzog von Braunschweig an der andern Brücke, zauderte und ritt herüber.

Die Nacht brach ein, windig, aber trocken, und ward auf dem traurigen Weidenkies meist schlaflos zugebracht.

Den 3. Oktober.

Morgens um sechs Uhr verließen wir diesen Platz, zogen über eine Anhöhe nach Grandprée zu und trafen daselbst die Armee gelagert. Dort gab es neues Uebel und neue Sorgen; das Schloß

war zum Krankenhause umgebildet und schon mit mehrern hundert Unglücklichen belegt, denen man nicht helfen, sie nicht erquicken konnte. Man zog mit Scheu vorüber und mußte sie der Menschlichkeit des Feindes überlassen.

Hier überfiel uns abermals ein grimmiger Regen und lähmte jede Bewegung.

Den 4. Oktober.

Die Schwierigkeit, vom Platze zu kommen, wuchs mehr und mehr; um den unfahrbaren Hauptwegen zu entgehen, suchte man sich Bahn über Feld. Der Acker, von röthlicher Farbe, noch zäher als der bisherige Kreideboden, hinderte jede Bewegung. Die vier kleinen Pferde konnten meine Halbchaise kaum erziehen; ich dachte sie wenigstens um das Gewicht meiner Person zu erleichtern. Die Reitpferde waren nicht zu erblicken; der große Küchwagen, mit sechs tüchtigen bespannt, kam an mir vorbei. Ich bestieg ihn, von Viktualien war er nicht ganz leer, die Küchmagd aber stak sehr verdrießlich in der Ecke. Ich überließ mich meinen Studien. Den dritten Band von Gehlers physikalischem Lexikon hatte ich aus dem Koffer genommen; in solchen Fällen ist ein Wörterbuch die willkommenste Begleitung, wo jeden Augenblick eine Unterbrechung vorfällt, und dann gewährt es wieder die beste Zerstreuung, indem es uns von einem zum andern führt.

Man hatte sich auf den zähen, hie und da quelligen rothen Thonfeldern nothgedrungen unvorsichtig eingelassen; in einer solchen Folge mußte zuletzt auch dem tüchtigen Küchengespann die Kraft ausgehen. Ich schien mir in meinem Wagen wie eine Parodie von Pharao im rothen Meere; denn auch um mich her wollten Reiter und Fußvolk in gleicher Farbe gleicher Weise versinken. Sehnsüchtig schaut' ich nach allen umgebenden Hügelhöhen: da erblickt' ich endlich die Reitpferde, darunter den mir bestimmten Schimmel; ich winkte sie mit Heftigkeit herbei, und nachdem ich meine Physik der armen, krankverdrießlichen Küchmagd übergeben und ihrer Sorgfalt empfohlen, schwang ich mich aufs Pferd, mit dem festen Vorsatz, mich sobald nicht wieder auf eine Fahrt einzulassen. Hier gieng es nun freilich selbständiger, aber nicht besser noch schneller.

Grandprée, das nun als ein Ort der Pest und des Todes geschildert war, ließen wir gern hinter uns. Mehrere befreundete Kriegsgenossen trafen zusammen und traten im Kreise, hinter sich am Zügel die Pferde haltend, um ein Feuer. Sie sagen, dieß sei das einzige Mal gewesen, wo ich ein verdrießlich Gesicht gemacht und sie weder durch Ernst gestärkt, noch durch Scherz erheitert habe.

Den 5. Oktober.

Der Weg, den das Heer eingeschlagen hatte, führte gegen Buzancy, weil man oberhalb Dun über die Maas gehen wollte. Wir schlugen unser Lager unmittelbar bei Sivry, in dessen Umgegend wir noch nicht Alles verzehrt fanden. Der Soldat stürzte in die ersten Gärten und verdarb, was Andere hätten genießen können. Ich ermunterte unseren Koch und seine Leute zu einer strategischen Fouragirung; wir zogen ums ganze Dorf und fanden noch völlig unangetastete Gärten und eine reiche, unbestrittene Ernte. Hier war von Kohl und Zwiebeln, von Wurzeln und andern guten Vegetabilien die Fülle; wir nahmen deßhalb nicht mehr, als wir brauchten, mit Bescheidenheit und Schonung. Der Garten war nicht groß, aber sauber gehalten, und ehe wir zu dem Zaun wieder hinauskrochen, stellt' ich Betrachtungen an, wie es zugehe, daß in einem Hausgarten doch auch keine Spur von einer Thüre ins anstoßende Gebäude zu entdecken sei. Als wir, mit Küchenbeute wohl beschwert, wieder zurückkamen, hörten wir großen Lärm vor dem Regimente. Einem Reiter war sein vor zwanzig Tagen etwa in dieser Gegend requirirtes Pferd davon gelaufen; es hatte den Pfahl, an dem es gebunden gewesen, mit fortgenommen; der Kavallerist wurde sehr übel angesehen, bedroht und befehligt, das Pferd wiederzuschaffen.

Da es beschlossen war, den 5. in der Gegend zu rasten, so wurden wir in Sivry einquartiert und fanden, nach so viel Unbilden, die Häuslichkeit gar erfreulich und konnten den französisch-ländlichen, idyllisch-homerischen Zustand zu unserer Unterhaltung und Zerstreuung abermals genauer bemerken. Man trat nicht unmittelbar von der Straße in das Haus, sondern fand sich erst in einem kleinen, offenen, viereckten Raum, wie die Thüre selbst das Quadrat angab; von da gelangte man durch die eigentliche Hausthüre in ein geräumiges, hohes, dem Familienleben bestimmtes Zimmer; es war mit Ziegelsteinen gepflastert, links, an der langen Wand, ein Feuerherd, unmittelbar an Mauer und Erde; die Esse, die den Rauch abzog, schwebte darüber. Nach Begrüßung der Wirthsleute zog man sich gern dahin, wo man eine entschieden bleibende Rangordnung für die Umsitzenden gewahrte. Rechts am Feuer stand ein hohes Klappkästchen, das auch zum Stuhl diente; es enthielt das Salz, welches, in Vorrath angeschafft, an einem trockenen Platze verwahrt werden mußte. Hier war der Ehrensitz, der sogleich dem vornehmsten Fremden angewiesen wurde; auf mehrere hölzerne Stühle setzten sich die übrigen Ankömmlinge mit den Hausgenossen. Die landsittliche Kochvorrichtung, pot au feu, konnt' ich hier zum ersten Mal genau betrachten. Ein großer eiserner Kessel hieng an einem

hang gelangte, wo sich die bisher geschlossenen Glieder sprungweise trennten und jeder Einzelne, so gut er konnte, in die Tiefe zu gelangen suchte. Diese Unordnung gab völlig den Begriff eines Wasserfalls: eine Unzahl durch einander hin und wieder blinkender Bajonette bezeichneten die lebhafteste Bewegung. Und als nun unten am Fuße sich Alles wieder gleich in Reih' und Glied ordnete und so, wie sie oben angekommen, nun wieder im Thale fortzogen, ward die Vorstellung eines Flusses immer lebhafter; auch war diese Erscheinung um so angenehmer, als ihre lange Dauer fort und fort durch Sonnenblicke begünstigt wurde, deren Werth man in solchen zweifelhaften Stunden nach langer Entbehrung erst recht schätzen lernte.

Nachmittags gelangten wir endlich nach Massiges, nur noch wenige Stunden vom Feind; das Lager war abgesteckt, und wir bezogen den für uns bestimmten Raum. Schon waren Pfähle geschlagen, die Pferde dran gebunden, Feuer angezündet, und der Küchwagen that sich auf. Ganz unerwartet kam daher das Gerücht, das Lager solle nicht Statt haben: denn es sei die Nachricht angekommen, das französische Heer ziehe sich von St. Ménéhould auf Chalons; der König wolle sie nicht entwischen lassen und habe daher Befehl zum Aufbruch gegeben. Ich suchte an der rechten Schmiede hierüber Gewißheit und vernahm das, was ich schon gehört hatte, nur mit dem Zusatze, auf diese unsichere und unwahrscheinliche Nachricht sei der Herzog von Weimar und der General Heymann mit eben den Husaren, welche die Unruhe erregt, vorgegangen. Nach einiger Zeit kamen diese Generale zurück und versicherten, es sei nicht die geringste Bewegung zu bemerken; auch mußten jene Patrouillen gestehen, daß sie das Gemeldete mehr geschlossen als gesehen hätten.

Die Anregung aber war einmal gegeben, und der Befehl lautete, die Armee solle vorrücken, jedoch ohne das mindeste Gepäck: alles Fuhrwerk sollte bis Maison Champagne zurückkehren, dort eine Wagenburg bilden und den, wie man voraussetzte, glücklichen Ausgang einer Schlacht abwarten.

Nicht einen Augenblick zweifelhaft, was zu thun sei, überließ ich Wagen, Gepäck und Pferde meinem entschlossenen sorgfältigen Bedienten und setzte mich mit den Kriegsgenossen alsobald zu Pferde. Es war schon früher mehrmals zur Sprache gekommen, daß, wer sich in einen Kriegszug einlasse, durchaus bei den regulirten Truppen, welche Abtheilung es auch sei, an die er sich angeschlossen, fest bleiben und keine Gefahr scheuen solle: denn was uns auch da betreffe, sei immer ehrenvoll; dahingegen bei der Bagage, beim Troß oder sonst zu verweilen, zugleich gefährlich und schmählich. Und so hatte ich auch mit den Offizieren

des Regiments abgeredet, daß ich mich immer an sie und wo möglich an die Leibschwadron anschließen wolle, weil ja dadurch ein so schönes und gutes Verhältniß nur immer besser befestigt werden könne.

Der Weg war das kleine Wasser die Tourbe hinauf vorgezeichnet, durch das traurigste Thal von der Welt, zwischen niedrigen Hügeln, ohne Baum und Busch; es war befohlen und eingeschärft, in aller Stille zu marschiren, als wenn wir den Feind überfallen wollten, der doch in seiner Stellung das Heranrücken einer Masse von funfzigtausend Mann wohl mochte erfahren haben. Die Nacht brach ein; weder Mond noch Sterne leuchteten am Himmel, es pfiff ein wüster Wind; die stille Bewegung einer so großen Menschenreihe in tiefer Finsterniß war ein höchst Eigenes.

Indem man neben der Kolonne herritt, begegnete man mehrern bekannten Offizieren, die hin und wieder sprengten, um die Bewegung des Marsches bald zu beschleunigen, bald zu retardiren. Man besprach sich, man hielt stille, man versammelte sich. So hatte sich ein Kreis von vielleicht zwölf Bekannten und Unbekannten zusammengefunden; man fragte, klagte, wunderte sich, schalt und räsonnirte: das gestörte Mittagessen konnte man dem Heerführer nicht verzeihen. Ein munterer Gast wünschte sich Bratwurst und Brod, ein anderer sprang gleich mit seinen Wünschen zum Rehbraten und Sardellensalat; da das Alles aber unentgeltlich geschah, fehlte es auch nicht an Pasteten und sonstigen Leckerbissen, nicht an den köstlichsten Weinen, und ein so vollkommenes Gastmahl war beisammen, daß endlich einer, dessen Appetit übermäßig rege geworden, die ganze Gesellschaft verwünschte und die Pein einer aufgeregten Einbildungskraft im Gegensatze des größten Mangels ganz unerträglich schalt. Man verlor sich auseinander, und der Einzelne war nicht besser daran als alle zusammen.

So gelangten wir bis Somme-Tourbe, wo man Halt machte: der König war in einem Gasthofe abgetreten, vor dessen Thüre der Herzog von Braunschweig in einer Art Laube Hauptquartier und Kanzlei errichtete. Der Platz war groß; es brannten mehrere Feuer, durch große Bündel Weinpfähle gar lebhaft unterhalten. Der Fürst Feldmarschall tadelte einigemal persönlich, daß man die Flamme allzustark auflodern lasse; wir besprachen uns darüber, und Niemand wollte glauben, daß unsere Nähe den Franzosen ein Geheimniß geblieben sei.

Ich war zu spät angekommen und mochte mich in der Nähe umsehen, wie ich wollte, Alles war schon, wo nicht verzehrt, doch in Besitz genommen. Indem ich so umherforschte, gaben mir die Emigrirten ein kluges Küchenschauspiel: sie saßen um einen

großen, runden, flachen, abglimmenden Aschenhaufen, in den sich mancher Weinstab knisternd mochte aufgelöst haben; klüglich und schnell hatten sie sich aller Eier des Dorfes bemächtigt, und es sah wirklich appetitlich aus, wie die Eier in dem Aschenhaufen neben einander aufrecht standen und eins nach dem andern zu rechter Zeit schlürfbar herausgehoben wurde. Ich kannte Niemand von den edeln Küchengesellen; unbekannt mochte ich sie nicht ansprechen; als mir aber so eben ein lieber Bekannter begegnete, der so gut wie ich an Hunger und Durst litt, fiel mir eine Kriegslist ein, nach einer Bemerkung, die ich auf meiner kurzen militärischen Laufbahn anzustellen Gelegenheit gehabt. Ich hatte nämlich bemerkt, daß man beim Fouragiren um die Dörfer und in denselben tölpisch geradezu verfahre; die ersten Andringenden fielen ein, nahmen weg, verdarben, zerstörten: die folgenden fanden immer weniger, und was verloren gieng, kam Niemand zu gute. Ich hatte schon gedacht, daß man bei dieser Gelegenheit strategisch verfahren und, wenn die Menge von vorn hereindringe, sich von der Gegenseite nach einigem Bedürfniß umsehen müsse. Dieß konnte nun hier kaum der Fall sein; denn Alles war überschwemmt: aber das Dorf zog sich sehr in die Länge, und zwar seitwärts der Straße, wo wir hereingekommen. Ich forderte meinen Freund auf, die lange Gasse mit hinunterzugehen. Aus dem vorletzten Hause kam ein Soldat fluchend heraus, daß schon Alles aufgezehrt und nirgends nichts mehr zu haben sei. Wir sahen durch die Fenster, da saßen ein paar Jäger ganz ruhig; wir giengen hinein, um wenigstens auf einer Bank unter Dach zu sitzen; wir begrüßten sie als Kameraden und klagten freilich über den allgemeinen Mangel. Nach einigem Hin- und Wiederreden verlangten sie, wir sollten ihnen Verschwiegenheit geloben, worauf wir die Hand gaben. Nun eröffneten sie uns, daß sie in dem Hause einen schönen, wohlbestellten Keller gefunden, dessen Eingang sie zwar selbst sekretirt, uns jedoch von dem Vorrath einen Antheil nicht versagen wollten. Einer zog einen Schlüssel hervor, und nach verschiedenen weggeräumten Hindernissen fand sich eine Kellerthüre zu eröffnen. Hinabgestiegen, fanden wir nun mehrere etwa zweieimerige Fässer auf dem Lager; was uns aber mehr interessirte, verschiedene Abtheilungen in Sand gelegter gefüllter Flaschen, wo der gutmüthige Kamerad, der sie schon durchprobirt hatte, an die beste Sorte wies. Ich nahm zwischen die ausgespreizten Finger jeder Hand zwei Flaschen, zog sie unter den Mantel, mein Freund deßgleichen, und so schritten wir, in, Hoffnung baldiger Erquickung, die Straße wieder hinaufwärts.

Unmittelbar am großen Wachfeuer gewahrte ich eine schwere starke Egge, setzte mich darauf und schob unter dem Mantel meine

Flaschen zwischen die Zacken herein. Nach einiger Zeit bracht' ich eine Flasche hervor, wegen der mich meine Nachbarn beriefen, denen ich sogleich den Mitgenuß anbot. Sie thaten gute Züge, der letzte bescheiden, da er wohl merkte, er lasse mir nur wenig zurück; ich verbarg die Flasche neben mir und brachte bald darauf die zweite hervor, trank den Freunden zu, die sich's abermals wohl schmecken ließen, anfangs das Wunder nicht bemerkten, bei der dritten Flasche jedoch laut über den Hexenmeister aufschrieen; und es war, in dieser traurigen Lage, ein auf alle Weise willkommener Scherz.

Unter den vielen Personen, deren Gestalt und Gesicht im Kreise vom Feuer erleuchtet war, erblickt' ich einen ältlichen Mann, den ich zu kennen glaubte. Nach Erkundigung und Annäherung war er nicht wenig verwundert, mich hier zu sehen. Es war Marquis von Bombelles, dem ich vor zwei Jahren in Venedig, der Herzogin Amalia folgend, aufgewartet hatte, wo er, als französischer Gesandter residirend, sich höchst angelegen sein ließ, dieser trefflichen Fürstin den dortigen Aufenthalt so angenehm als möglich zu machen. Wechselseitiger Verwunderungsausruf, Freude des Wiedersehens und Erinnerung erheiterten diesen ernsten Augenblick. Zur Sprache kam seine prächtige Wohnung am großen Kanal: es ward gerühmt, wie wir daselbst, in Gondeln anfahrend, ehrenvoll empfangen und freundlich bewirthet worden; wie er durch kleine Feste, gerade im Geschmack und Sinn dieser, Natur und Kunst, Heiterkeit und Anstand in Verbindung liebenden Dame, sie und die Ihrigen auf vielfache Weise erfreute, auch sie durch seinen Einfluß manches andere für Fremde sonst verschlossene Gute genießen lassen.

Wie sehr war ich aber verwundert, da ich ihn, den ich durch eine wahrhafte Lobrede zu ergötzen gedachte, mit Wehmuth ausrufen hörte: Schweigen wir von diesen Dingen! Jene Zeit liegt nur gar zu weit hinter mir, und schon damals, als ich meine edeln Gäste mit scheinbarer Heiterkeit unterhielt, nagte mir der Wurm am Herzen: ich sah die Folgen voraus dessen, was in meinem Vaterlande vorgieng. Ich bewunderte Ihre Sorglosigkeit, in der Sie die auch Ihnen bevorstehende Gefahr nicht ahnten; ich bereitete mich im Stillen zu Veränderung meines Zustandes. Bald nachher mußt' ich meinen ehrenvollen Posten und das werthe Venedig verlassen und eine Irrfahrt antreten, die mich endlich auch hierher geführt hat.

Das Geheimnißvolle, das man diesem offenbaren Heranzuge von Zeit zu Zeit hatte geben wollen, ließ uns vermuthen, man werde noch in dieser Nacht aufbrechen und vorwärts gehen; allein schon dämmerte der Tag, und mit demselben strich ein Sprüh-

regen daher; es war schon völlig hell, als wir uns in Bewegung setzten. Da des Herzogs von Weimar Regiment den Vortrab hatte, gab man der Leibschwadron, als der vordersten der ganzen Kolonne, Husaren mit, die den Weg unserer Bestimmung kennen sollten. Nun gieng es, mitunter im scharfen Trab, über Felder und Hügel ohne Busch und Baum; nur in der Entfernung links sah man die Argonner Waldgegend; der Sprühregen schlug uns heftiger ins Gesicht: bald aber erblickten wir eine Pappelallee, die, sehr schön gewachsen und wohl unterhalten, unsere Richtung quer durchschnitt. Es war die Chaussee von Chalons auf St. Ménéhould, der Weg von Paris nach Deutschland; man führte uns drüber weg und ins Graue hinein.

Schon früher hatten wir den Feind vor der waldigten Gegend gelagert und aufmarschirt gesehen; nicht weniger ließ sich bemerken, daß neue Truppen ankamen: es war Kellermann, der sich so eben mit Dumouriez vereinigte, um dessen linken Flügel zu bilden. Die Unsrigen brannten vor Begierde, auf die Franzosen loszugehen: Offiziere wie Gemeine hegten den glühenden Wunsch, der Feldherr möge in diesem Augenblick angreifen; auch unser heftiges Vordringen schien darauf hinzudeuten. Aber Kellermann hatte sich zu vortheilhaft gestellt, und nun begann die Kanonade, von der man viel erzählt, deren augenblickliche Gewaltsamkeit jedoch man nicht beschreiben, nicht einmal in der Einbildungskraft zurückrufen kann.

Schon lag die Chaussee weit hinter uns, wir stürmten immerfort gegen Westen zu, als auf einmal ein Adjutant gesprengt kam, der uns zurückbeorderte; man hatte uns zu weit geführt, und nun erhielten wir den Befehl, wieder über die Chaussee zurückzukehren und unmittelbar an ihre linke Seite den rechten Flügel zu lehnen. Es geschah, und so machten wir Fronte gegen das Vorwerk la Lune, welches auf der Höhe, etwa eine Viertelstunde vor uns, an der Chaussee zu sehen war. Unser Befehlshaber kam uns entgegen; er hatte so eben eine halbe reitende Batterie hinaufgebracht; wir erhielten Ordre, im Schutz derselben vorwärts zu gehen, und fanden unterwegs einen alten Schirrmeister, ausgestreckt, als das erste Opfer des Tags, auf dem Acker liegen. Wir ritten ganz getrost weiter, wir sahen das Vorwerk näher; die dabei aufgestellte Batterie feuerte tüchtig.

Bald aber fanden wir uns in einer seltsamen Lage: Kanonenkugeln flogen wild auf uns ein, ohne daß wir begriffen, wo sie herkommen konnten; wir avancirten ja hinter einer befreundeten Batterie, und das feindliche Geschütz auf den entgegengesetzten Hügeln war viel zu weit entfernt, als daß es uns hätte erreichen sollen. Ich hielt seitwärts vor der Fronte und hatte den wun-

derbarſten Anblick; die Kugeln ſchlugen dutzendweiſe vor der Escadron nieder, zum Glück nicht ricochetirend, in den weichen Boden hineingewühlt; Koth aber und Schmutz beſpritzte Mann und Roß; die ſchwarzen Pferde, von tüchtigen Reitern möglichſt zuſammengehalten, ſchnauften und toſten; die ganze Maſſe war, ohne ſich zu trennen oder zu verwirren, in fluthender Bewegung.

Ein ſonderbarer Anblick erinnerte mich an andere Zeiten. In dem erſten Gliede der Escadron ſchwankte die Standarte in den Händen eines ſchönen Knaben hin und wieder; er hielt ſie feſt, ward aber vom aufgeregten Pferde widerwärtig geſchaukelt: ſein anmuthiges Geſicht brachte mir, ſeltſam genug, aber natürlich, in dieſem ſchauerlichen Augenblick die noch anmuthigere Mutter vor die Augen, und ich mußte an die ihr zur Seite verbrachten friedlichen Momente gedenken.

Endlich kam der Befehl, zurück- und hinabzugehen: es geſchah von den ſämmtlichen Kavallerieregimentern mit großer Ordnung und Gelaſſenheit; nur ein einziges Pferd von Lottum ward getödtet, da wir übrigen, beſonders auf dem äußerſten rechten Flügel, eigentlich Alle hätten umkommen müſſen.

Nachdem wir uns denn aus dem unbegreiflichen Feuer zurückgezogen, von Ueberraſchung und Erſtaunen uns erholt hatten, löſte ſich das Räthſel; wir fanden die halbe Batterie, unter deren Schutz wir vorwärts zu gehen geglaubt, ganz unten in einer Vertiefung, dergleichen das Terrain zufällig in dieſer Gegend gar manche bildete. Sie war von oben vertrieben worden und an der andern Seite der Chauſſee in einer Schlucht herunter gegangen, ſo daß wir ihren Rückzug nicht bemerken konnten; feindliches Geſchütz trat an die Stelle, und was uns hätte bewahren ſollen, wäre beinahe verderblich geworden. Auf unſern Tadel lachten die Burſche nur und verſicherten ſcherzend, hier unten im Schauer ſei es doch beſſer.

Wenn man aber nachher mit Augen ſah, wie eine ſolche reitende Batterie ſich durch die ſchreckbaren ſchlammigen Hügel qualvoll durchzerren mußte, ſo hatte man abermals den bedenklichen Zuſtand zu überlegen, in den wir uns eingelaſſen hatten.

Indeſſen dauerte die Kanonade immer fort. Kellermann hatte einen gefährlichen Poſten bei der Mühle von Valmy, dem eigentlich das Feuern galt; dort gieng ein Pulverwagen in die Luft, und man freute ſich des Unheils, das er unter den Feinden angerichtet haben mochte. Und ſo blieb Alles eigentlich nur Zuſchauer und Zuhörer, was im Feuer ſtand und nicht. Wir hielten auf der Chauſſee von Chalons an einem Wegweiſer, der nach Paris deutete.

Dieſe Hauptſtadt alſo hatten wir im Rücken, das franzöſiſche

Heer aber zwischen uns und dem Vaterland. Stärkere Riegel waren vielleicht nie vorgeschoben, demjenigen höchst apprehensiv, der eine genaue Karte des Kriegstheaters nun seit vier Wochen unabläßig studirte.

Doch das augenblickliche Bedürfniß behauptet sein Recht selbst gegen das nächstkünftige. Unsere Husaren hatten mehrere Brodkarren, die von Chalons nach der Armee gehen sollten, glücklich aufgefangen und brachten sie den Hochweg daher. Wie es uns nun fremd vorkommen mußte, zwischen Paris und St. Ménéhould postirt zu sein, so konnten die zu Chalons des Feindes Armee keineswegs auf dem Wege zu der ihrigen vermuthen. Gegen einiges Trinkgeld ließen die Husaren von dem Brod etwas ab; es war das schönste weiße; der Franzos erschrickt vor jeder schwarzen Krume. Ich theilte mehr als Einen Laib unter die zunächst Angehörigen, mit der Bedingung, mir für die folgenden Tage einen Antheil daran zu verwahren. Auch noch zu einer andern Vorsicht fand ich Gelegenheit: ein Jäger aus dem Gefolge hatte gleichfalls diesen Husaren eine tüchtige wollene Decke abgehandelt; ich bot ihm die Uebereinkunft an, mir sie auf drei Nächte, jede Nacht für acht Groschen, zu überlassen, wogegen er sie am Tage verwahren sollte. Er hielt dieß Bedingniß für sehr vortheilhaft; die Decke hatte ihm einen Gulden gekostet, und nach kurzer Zeit erhielt er sie mit Profit ja wieder. Ich aber konnte auch zufrieden sein: meine köstlichen wollenen Hüllen von Longwy waren mit der Bagage zurückgeblieben, und nun hatte ich doch bei allem Mangel von Dach und Fach außer meinem Mantel noch einen zweiten Schutz gewonnen.

Alles dieses gieng unter anhaltender Begleitung des Kanonendonners vor. Von jeder Seite wurden an diesem Tage zehntausend Schüsse verschwendet, wobei auf unserer Seite nur zwölfhundert Mann und auch diese ganz unnütz fielen. Von der ungeheuren Erschütterung klärte sich der Himmel auf: denn man schoß mit Kanonen, völlig als wär' es Pelotonfeuer, zwar ungleich, bald abnehmend, bald zunehmend. Nachmittags Ein Uhr, nach einiger Pause, war es am gewaltsamsten, die Erde bebte im ganz eigentlichsten Sinne, und doch sah man in den Stellungen nicht die mindeste Veränderung. Niemand wußte, was daraus werden sollte.

Ich hatte so viel vom Kanonenfieber gehört und wünschte zu wissen, wie es eigentlich damit beschaffen sei. Lange Weile und ein Geist, den jede Gefahr zur Kühnheit, ja zur Verwegenheit aufruft, verleitete mich, ganz gelassen nach dem Vorwerk la Lune hinaufzureiten. Dieses war wieder von den Unsrigen besetzt, gewährte jedoch einen gar wilden Anblick. Die zerschossenen Dächer,

die herumgestreuten Weizenbündel, die darauf hie und da ausgestreckten tödtlich Verwundeten und dazwischen noch manchmal eine Kanonenkugel, die, sich herüber verirrend, in den Ueberresten der Ziegeldächer klapperte.

Ganz allein, mir selbst gelassen, ritt ich links auf den Höhen weg und konnte deutlich die glückliche Stellung der Franzosen überschauen; sie standen amphitheatralisch in größter Ruhe und Sicherheit, Kellermann jedoch auf dem linken Flügel eher zu erreichen.

Mir begegnete gute Gesellschaft: es waren bekannte Offiziere vom Generalstabe und vom Regimente, höchst verwundert, mich hier zu finden. Sie wollten mich wieder mit sich zurücknehmen; ich sprach ihnen aber von besondern Absichten, und sie überließen mich ohne weiteres meinem bekannten wunderlichen Eigensinn.

Ich war nun vollkommen in die Region gelangt, wo die Kugeln herüberspielten; der Ton ist wundersam genug, als wär' er zusammengesetzt aus dem Brummen des Kreisels, dem Butteln des Wassers und dem Pfeifen eines Vogels. Sie waren weniger gefährlich wegen des feuchten Erdbodens; wo eine hinschlug, blieb sie stecken, und so ward mein thörichter Versuchsritt wenigstens vor der Gefahr des Ricochetirens gesichert.

Unter diesen Umständen konnt' ich jedoch bald bemerken, daß etwas Ungewöhnliches in mir vorgehe; ich achtete genau darauf, und doch würde sich die Empfindung nur gleichnißweise mittheilen lassen. Es schien, als wäre man an einem sehr heißen Orte, und zugleich von derselben Hitze völlig durchdrungen, so daß man sich mit demselben Element, in welchem man sich befindet, vollkommen gleich fühlt. Die Augen verlieren nichts an ihrer Stärke noch Deutlichkeit; aber es ist doch, als wenn die Welt einen gewissen braunröthlichen Ton hätte, der den Zustand so wie die Gegenstände noch apprehensiver macht. Von Bewegung des Blutes habe ich nichts bemerken können, sondern mir schien vielmehr Alles in jener Gluth verschlungen zu sein. Hieraus erhellet nun, in welchem Sinne man diesen Zustand ein Fieber nennen könne. Bemerkenswerth bleibt es indessen, daß jenes gräßlich Bängliche nur durch die Ohren zu uns gebracht wird; denn der Kanonendonner, das Heulen, Pfeifen, Schmettern der Kugeln durch die Luft, ist doch eigentlich Ursache an diesen Empfindungen.

Als ich zurückgeritten und völlig in Sicherheit war, fand ich bemerkenswerth, daß alle jene Gluth sogleich erloschen und nicht das Mindeste von einer fieberhaften Bewegung übrig geblieben sei. Es gehört übrigens dieser Zustand unter die am wenigsten wünschenswerthen; wie ich denn auch unter meinen lieben und edeln Kriegskameraden kaum einen gefunden habe, der einen eigentlich leidenschaftlichen Trieb hiernach geäußert hätte.

So war der Tag hingegangen: unbeweglich standen die Franzosen, Kellermann hatte auch einen bequemern Platz genommen; unsere Leute zog man aus dem Feuer zurück, und es war eben, als wenn nichts gewesen wäre. Die größte Bestürzung verbreitete sich über die Armee. Noch am Morgen hatte man nicht anders gedacht, als die sämmtlichen Franzosen anzuspießen und aufzuspeisen, ja mich selbst hatte das unbedingte Vertrauen auf ein solches Heer, auf den Herzog von Braunschweig zur Theilnahme an dieser gefährlichen Expedition gelockt; nun aber gieng Jeder vor sich hin, man sah sich nicht an, oder wenn es geschah, so war es, um zu fluchen oder zu verwünschen. Wir hatten, eben als es Nacht werden wollte, zufällig einen Kreis geschlossen, in dessen Mitte nicht einmal wie gewöhnlich ein Feuer konnte angezündet werden; die meisten schwiegen, einige sprachen, und es fehlte doch eigentlich einem Jeden Besinnung und Urtheil. Endlich rief man mich auf, was ich dazu denke — denn ich hatte die Schaar gewöhnlich mit kurzen Sprüchen erheitert und erquickt; dießmal sagte ich: Von hier und heute geht eine neue Epoche der Weltgeschichte aus, und ihr könnt sagen, ihr seid dabei gewesen.

In diesen Augenblicken, wo Niemand nichts zu essen hatte, reklamirte ich einen Bissen Brod von dem heute früh erworbenen; auch war von dem gestern reichlich verspendeten Weine noch der Inhalt eines Branntweinfläschchens übrig geblieben, und ich mußte daher auf die gestern am Feuer so kühn gespielte Rolle des willkommenen Wunderthäters völlig Verzicht thun.

Die Kanonade hatte kaum aufgehört, als Regen und Sturm schon wieder eindrangen und einen Zustand unter freiem Himmel, auf zähem Lehmboden höchst unerfreulich machten. Und doch kam, nach so langem Wachen, Gemüths- und Leibesbewegung, der Schlaf sich anmeldend, als die Nacht hereindüsterte. Wir hatten uns hinter einer Erhöhung, die den schneidenden Wind abhielt, nothdürftig gelagert, als es Jemanden einfiel, man solle sich für diese Nacht in die Erde graben und mit dem Mantel zudecken. Hierzu machte man gleich Anstalt, und es wurden mehrere Gräber ausgehauen, wozu die reitende Artillerie Geräthschaften hergab. Der Herzog von Weimar selbst verschmähte nicht eine solche voreilige Bestattung.

Hier verlangt' ich nun gegen Erlegung von acht Groschen die bewußte Decke, wickelte mich darein und breitete den Mantel noch oben drüber, ohne von dessen Feuchtigkeit viel zu empfinden. Ulyß kann unter seinem auf ähnliche Weise erworbenen Mantel nicht mit mehr Behaglichkeit und Selbstgenügen geruht haben.

Alle diese Bereitungen waren wider den Willen des Obersten geschehen, welcher uns bemerken machte, daß auf einem Hügel

gegenüber hinter einem Busche die Franzosen eine Batterie stehen hatten, mit der sie uns im Ernste begraben und nach Belieben vernichten konnten. Allein wir mochten den windstillen Ort und unsere weislich ersonnene Bequemlichkeit nicht aufgeben, und es war dieß nicht das letzte Mal, wo ich bemerkte, daß man, um der Unbequemlichkeit auszuweichen, die Gefahr nicht scheue.

Den 21. September waren die wechselseitigen Grüße der Erwachenden keineswegs heiter und froh; denn man ward sich in einer beschämenden hoffnungslosen Lage gewahr. Am Rand eines ungeheuren Amphitheaters fanden wir uns aufgestellt, wo jenseits auf Höhen, deren Fuß durch Flüsse, Teiche, Bäche, Moräste gesichert war, der Feind einen kaum übersehbaren Halbzirkel bildete. Diesseits standen wir, völlig wie gestern, um zehntausend Kanonenkugeln leichter, aber eben so wenig situirt zum Angriff: man blickte in eine weit ausgebreitete Arena hinunter, wo sich zwischen Dorfhütten und Gärten die beiderseitigen Husaren herumtrieben und mit Spiegelgefecht bald vor- bald rückwärts, eine Stunde nach der andern, die Aufmerksamkeit der Zuschauer zu fesseln wußten. Aber aus all dem Hin- und Hersprengen, dem Hin- und Wiederpuffen ergab sich zuletzt kein Resultat, als daß einer der Unsrigen, der sich zu kühn zwischen die Hecken gewagt hatte, umzingelt und, da er sich keineswegs ergeben wollte, erschossen wurde.

Dieß war das einzige Opfer der Waffen an diesem Tage; aber die eingerissene Krankheit machte den unbequemen, drückenden, hülflosen Zustand trauriger und fürchterlicher.

So schlagluftig und fertig man gestern auch gewesen, gestand man doch, daß ein Waffenstillstand wünschenswerth sei, da selbst der Muthigste, Leidenschaftlichste nach weniger Ueberlegung sagen mußte, ein Angriff würde das verwegenste Unternehmen von der Welt sein. Noch schwankten die Meinungen den Tag über, wo man ehrenthalben dieselbe Stellung behauptete, wie beim Augenblick der Kanonade; gegen Abend jedoch veränderte man sie einigermaßen; zuletzt war das Hauptquartier nach Hans gelegt und die Bagage herbeigekommen. Nun hatten wir zu vernehmen die Angst, die Gefahr, den nahen Untergang unserer Dienerschaft und Habseligkeiten.

Das Waldgebirg Argonne von St. Ménéhould bis Grandprée war von Franzosen besetzt; von dort aus führten ihre Husaren den kühnsten, muthwilligsten kleinen Krieg. Wir hatten gestern vernommen, daß ein Sekretär des Herzogs von Braunschweig und einige andere Personen der fürstlichen Umgebung zwischen der Armee und der Wagenburg waren gefangen worden. Diese verdiente aber keineswegs den Namen einer Burg; denn sie war schlecht aufgestellt, nicht geschlossen, nicht genugsam eskortirt. Nun beängstigte sie ein

blinder Lärm nach dem andern, und zugleich die Kanonade in geringer Entfernung. Späterhin trug man sich mit der Fabel oder Wahrheit, die französischen Truppen seien schon den Gebirgswald herab auf dem Wege gewesen, sich der sämmtlichen Equipage zu bemächtigen; da gab sich denn der von ihnen gefangene und wieder losgelassene Läufer des General Kalkreuth ein großes Ansehen, indem er versicherte, er habe durch glückliche Lügen von starker Bedeckung, von reitenden Batterieen und dergleichen einen feindlichen Anfall abgewendet. Wohl möglich. Wer hat nicht in solchen bedeutenden Augenblicken zu thun oder gethan.

Nun waren die Zelte da, Wagen und Pferde; aber Nahrung für kein Lebendiges. Mitten im Regen ermangelten wir sogar des Wassers, und einige Teiche waren schon durch eingesunkene Pferde verunreinigt. Das Alles zusammen bildete den schrecklichsten Zustand. Ich wußte nicht, was es heißen sollte, als ich meinen treuen Zögling, Diener und Gefährten Paul Götze von dem Leder des Reisewagens das zusammengeflossene Regenwasser sehr emsig schöpfen sah; er bekannte, daß es zur Chocolade bestimmt sei, davon er glücklicherweise einen Vorrath mitgebracht hatte; ja, was mehr ist, ich habe aus den Fußtapfen der Pferde schöpfen sehen, um einen unerträglichen Durst zu stillen. Man kaufte das Brod von alten Soldaten, die, an Entbehrung gewöhnt, etwas zusammensparten, um sich am Branntwein zu erquicken, wenn derselbe wieder zu haben wäre.

Am 22. September hörte man, die Generale Manstein und Heymann seien nach Dampière in das Hauptquartier von Kellermann, wo sich auch Dumouriez einfinden sollte. Es war von Auswechseln der Gefangenen, von Versorgung der Kranken und Blessirten zum Schein die Rede; im Ganzen hoffte man aber mitten im Unglück eine Umkehr der Dinge zu bewirken. Seit dem 10. August war der König von Frankreich gefangen; gränzenlose Mordthaten waren im September geschehen. Man wußte, daß Dumouriez für den König und die Konstitution gesinnt gewesen; er mußte also seines eigenen Heils, seiner Sicherheit willen die gegenwärtigen Zustände bekämpfen, und eine große Begebenheit wäre es geworden, wenn er sich mit den Alliirten alliirt und so auf Paris losgegangen wäre.

Seit der Ankunft der Equipage fand sich die Umgebung des Herzogs von Weimar um Vieles gebessert; denn man mußte dem Kämmerier, dem Koch und andern Hausbeamten das Zeugniß geben, daß sie niemals ohne Vorrath gewesen und selbst in dem größten Mangel immer für etwas warme Speise gesorgt. Hierdurch erquickt, ritt ich umher, mich mit der Gegend nur einigermaßen bekannt zu machen, ganz ohne Frucht: diese flachen Hügel hatten

keinen Charakter; kein Gegenstand zeichnete sich vor andern aus. Mich doch zu orientiren, forscht' ich nach der langen und hochaufgewachsenen Pappelallee, die gestern so auffallend gewesen war, und da ich sie nicht entdecken konnte, glaubt' ich mich weit verirrt, allein bei näherer Aufmerksamkeit fand ich, daß sie niedergehauen, weggeschleppt und wohl schon verbrannt sei.

An den Stellen, wo die Kanonade hingewirkt, erblickte man großen Jammer: die Menschen lagen unbegraben, und die schwerverwundeten Thiere konnten nicht ersterben. Ich sah ein Pferd, das sich in seinen eigenen, aus dem verwundeten Leibe herausgefallenen Eingeweiden mit den Vorderfüßen verfangen hatte, und so unselig dahinhinkte.

Im Nachhausereiten traf ich den Prinzen Louis Ferdinand im freien Felde auf einem hölzernen Stuhle sitzen, den man aus einem untern Dorfe heraufgeschafft; zugleich schleppten einige seiner Leute einen schweren, verschlossenen Küchschrank herbei; sie versicherten, es klappere darin, sie hofften, einen guten Fang gethan zu haben. Man erbrach ihn begierig, fand aber nur ein stark beleibtes Kochbuch, und nun, indessen der gespaltene Schrank im Feuer aufloderte, las man die köstlichsten Küchenrezepte vor, und so ward abermals Hunger und Begierde durch eine aufgeregte Einbildungskraft bis zur Verzweiflung gesteigert.

Den 24. September.

Erheitert einigermaßen wurde das schlimmste Wetter von der Welt durch die Nachricht, daß ein Stillstand geschlossen sei, und daß man also wenigstens die Aussicht habe, mit einiger Gemüthsruhe leiden und darben zu können; aber auch dieses gedieh nur zum halben Trost, da man bald vernahm, es sei eigentlich nur eine Uebereinkunft, daß die Vorposten Friede halten sollten, wobei nicht unbenommen bleibe, die Kriegsoperationen außer dieser Berührung nach Gutdünken fortzusetzen. Dieses war eigentlich zu Gunsten der Franzosen bedingt, welche rings umher ihre Stellung verändern und uns besser einschließen konnten, wir aber in der Mitte mußten still halten und in unserm stockenden Zustand verweilen. Die Vorposten aber ergriffen diese Erlaubniß mit Vergnügen; zuerst kamen sie überein, daß, welchem von beiden Theilen Wind und Wetter ins Gesicht schlage, der solle das Recht haben, sich umzukehren und, in seinen Mantel gewickelt, von dem Gegentheil nichts befürchten. Es kam weiter: die Franzosen hatten immer noch etwas Weniges zur Nahrung, indeß den Deutschen Alles abgieng; jene theilten daher Einiges mit, und man ward immer kameradlicher. Endlich wurden sogar mit Freundlichkeit von

französischer Seite Druckblätter ausgetheilt, wodurch den guten Deutschen das Heil der Freiheit und Gleichheit in zwei Sprachen verkündigt war; die Franzosen ahmten das Manifest des Herzogs von Braunschweig in umgekehrtem Sinne nach, entboten guten Willen und Gastfreundschaft, und ob sich schon bei ihnen mehr Volk, als sie von oben herein regieren konnten, auf die Beine gemacht hatte, so geschah dieser Aufruf, wenigstens in diesem Augenblick, mehr um den Gegentheil zu schwächen, als sich selbst zu stärken.

Als Leidensgenossen bedauerte ich auch in dieser Zeit zwei hübsche Knaben von vierzehn bis funfzehn Jahren. Sie hatten, als Requirirte, mit vier schwachen Pferden meine leichte Chaise bis hierher kaum durchgeschleppt und litten still, mehr für ihre Thiere als für sich; doch war ihnen so wenig als uns Allen zu helfen. Da sie um meinetwillen jedes Unheil ausstanden, fühlte ich mich zu irgend einer Pietät gedrungen und wollte jenes erhandelte Kommißbrod redlich mit ihnen theilen; allein sie lehnten es ab und versicherten, dergleichen könnten sie nicht essen, und als ich fragte, was sie denn gewöhnlich genössen, versetzten sie: Du bon pain, de la bonne soupe, de la bonne viande, de la bonne bière. Da nun bei ihnen Alles gut und bei uns Alles schlimm war, verzieh ich ihnen gern, daß sie mit Zurücklassung ihrer Pferde sich bald darauf davon machten. Sie hatten übrigens manches Unheil ausgestanden, ich glaube aber, daß eigentlich das dargebotene Kommißbrod sie zu dem letzten entscheidenden Schritt, als ein furchtbares Gespenst, bewogen habe. Weiß und schwarz Brod ist eigentlich das Schibolet, das Feldgeschrei zwischen Deutschen und Franzosen.

Eine Bemerkung darf ich hier nicht unberührt lassen. Wir kamen freilich zur ungünstigsten Jahrszeit in ein von der Natur nicht gesegnetes Land, das aber denn doch seine wenigen, arbeitsamen, ordnungsliebenden, genügsamen Einwohner allenfalls ernährt. Reichere und vornehmere Gegenden mögen eine solche freilich geringschätzig behandeln; ich aber habe keineswegs Ungeziefer und Bettelherbergen dort getroffen. Von Mauerwerk gebaut, mit Ziegeln gedeckt sind die Häuser, und überall hinreichende Thätigkeit. Auch ist die eigentlich schlimme Landstrecke höchstens vier bis sechs Stunden breit und hat sowohl an dem Argonner Waldgebirge her als gegen Rheims und Chalons zu schon wieder günstigere Gelegenheit. Kinder, die man in dem ersten besten Dorfe aufgegriffen hatte, sprachen mit Zufriedenheit von ihrer Nahrung, und ich durfte mich nur des Kellers zu Somme-Tourbe und des weißen Brodes, das uns ganz frisch von Chalons her in die Hände gefallen war, erinnern, so schien es doch, als ob in Friedenszeiten hier nicht gerade Hunger und Ungeziefer zu Hause sein müsse.

Den 25. September.

Daß während des Stillstandes die Franzosen von ihrer Seite thätig sein würden, konnte man vermuthen und erfahren. Sie suchten die verlorne Kommunikation mit Chalons wieder herzustellen und die Emigrirten in unserm Rücken zu verdrängen, oder vielmehr an uns heranzudrängen; doch augenblicklich ward für uns das Schädlichste, daß sie sowohl vom Argonner Waldgebirge, als von Sedan und Montmedy her uns die Zufuhr erschweren, wo nicht völlig vernichten konnten.

Den 26. September.

Da man mich als auf mancherlei aufmerksam kannte, so brachte man Alles, was irgend sonderbar scheinen mochte, herbei; unter andern legte man mir eine Kanonenkugel vor, ungefähr vierpfündig zu achten, doch war das Wunderliche daran, sie auf ihrer ganzen Oberfläche in krystallisirten Pyramiden endigen zu sehen. Kugeln waren jenes Tags genug verschossen worden, daß sich eine gar wohl hierüber konnte verloren haben. Ich erdachte mir allerlei Hypothesen, wie das Metall beim Gusse oder nachher sich zu dieser Gestalt bestimmt hätte; durch einen Zufall ward ich hierüber aufgeklärt.

Nach einer kurzen Abwesenheit wieder in mein Zelt zurückkehrend, fragte ich nach der Kugel; sie wollte sich nicht finden. Als ich darauf bestand, beichtete man, sie sei, nachdem man allerlei an ihr probirt, zersprungen. Ich forderte die Stücke und fand zu meiner großen Verwunderung eine Krystallisation, die, von der Mitte ausgehend, sich strahlig gegen die Oberfläche erweiterte. Es war Schwefelkies, der sich in einer freien Lage ringsum mußte gebildet haben. Diese Entdeckung führte weiter, dergleichen Schwefelkiese fanden sich mehr, obschon kleiner, in Kugel- und Nierenform, auch in andern weniger regelmäßigen Gestalten, durchaus aber darin gleich, daß sie nirgends angesessen hatten, und daß ihre Krystallisation sich immer auf eine gewisse Mitte bezog; auch waren sie nicht abgerundet, sondern völlig frisch und deutlich krystallinisch abgeschlossen. Sollten sie sich wohl in dem Boden selbst erzeugt haben, und findet man dergleichen mehr auf Ackerfeldern?

Aber ich nicht allein war auf die Mineralien der Gegend aufmerksam; die schöne Kreide, die sich überall vorfand, schien durchaus von einigem Werth. Es ist wahr, der Soldat durfte nur ein Kochloch aufhauen, so traf er auf die klarste weiße Kreide, die er zu seinem blanken und glatten Putz sonst so nöthig hatte. Da gieng wirklich ein Armeebefehl aus, der Soldat solle sich mit

dieser hier umsonst zu habenden nothwendigen Waare so viel als möglich versehen. Dieß gab nun freilich zu einigem Spott Gelegenheit: mitten in den furchtbarsten Koth versenkt, sollte man sich mit Reinlichkeits- und Putzmitteln beladen; wo man nach Brod seufzte, sich mit Staub zufrieden stellen.

Auch stutzten die Offiziere nicht wenig, als sie im Hauptquartier übel angelassen wurden, weil sie nicht so reinlich, so zierlich wie auf der Parade zu Berlin oder Potsdam erschienen. Die Oberen konnten nicht helfen; so sollten sie, meinte man, auch nicht schelten.

Den 27. September.

Eine etwas wunderliche Vorsichtsmaßregel, dem dringenden Hunger zu begegnen, ward gleichfalls bei der Armee publizirt: man solle die vorhandenen Gerstengarben so gut als möglich ausklopfen, die gewonnenen Körner in heißem Wasser so lange sieden, bis sie aufplatzen, und durch diese Speise die Befriedigung des Hungers versuchen.

Unserer nächsten Umgebung war jedoch eine bessere Beihülfe zugedacht. Man sah in der Ferne zwei Wagen festgefahren, denen man, weil sie Proviant und andere Bedürfnisse geladen hatten, gern zu Hülfe kam. Stallmeister von Seebach schickte sogleich Pferde dorthin; man brachte sie los, führte sie aber auch sogleich des Herzogs Regiment zu; sie protestirten dagegen, als zur österreichischen Armee bestimmt, wohin auch wirklich ihre Pässe lauteten. Allein man hatte sich einmal ihrer angenommen; um den Zudrang zu verhüten und sie zugleich festzuhalten, gab man ihnen Wache, und da sie auch von uns bezahlt erhielten, was sie forderten, so mußten sie auch bei uns ihre eigentliche Bestimmung finden.

Eilig drängten sich zu allererst die Haushofmeister, Köche und ihre Gehülfen herbei, nahmen von der Butter in Fäßchen, von Schinken und andern guten Dingen Besitz. Der Zulauf vermehrte sich; die größere Menge schrie nach Tabak, der denn auch um theuren Preis häufig ausgegeben wurde. Die Wagen aber waren so umringt, daß sich zuletzt Niemand mehr nähern konnte; deßwegen mich unsere Leute und Reiter anriefen und auf das Dringendste baten, ihnen zu diesem nothwendigsten aller Bedürfnisse zu verhelfen.

Ich ließ mir durch Soldaten Platz machen und ersticg sogleich, um mich nicht im Gedränge zu verwirren, den nächsten Wagen; dort bepackte ich mich für gutes Geld mit Tabak, was nur meine Taschen fassen wollten, und ward, als ich wieder herab und spendend ins Freie gelangte, für den größten Wohlthäter gepriesen, der sich jemals der leidenden Menschheit erbarmt hatte. Auch

Branntwein war angelangt; man versah sich damit und bezahlte die Bouteille gern mit einem Laubthaler.

Sowohl im Hauptquartier selbst, wohin man zuweilen gelangte, als bei allen denen, die von dort herkamen, erkundigte man sich nach der Lage der Dinge; sie konnte nicht bedenklicher sein. Von dem Unheil, das in Paris vorgegangen, verlautete immer mehr und mehr, und was man Anfangs für Fabeln gehalten, erschien zuletzt als Wahrheit überschwenglich furchtbar. König und Familie waren gefangen, die Absetzung dessen schon zur Sprache gekommen; der Haß des Königthums überhaupt gewann immer mehr Breite; ja schon konnte man erwarten, daß gegen den unglücklichen Monarchen ein Prozeß würde eingeleitet werden. Unsere unmittelbaren kriegerischen Gegner hatten sich eine Kommunikation mit Chalons wieder eröffnet; dort befand sich Luckner, der die von Paris anströmenden Freiwilligen zu Kriegshaufen bilden sollte; aber diese, in den gräßlichen ersten Septembertagen durch die reißend fließenden Blutströme aus der Hauptstadt ausgewandert, brachten Lust zum Morden und Rauben mehr als zu einem rechtlichen Kriege mit. Nach dem Beispiel des Pariser Gräuelvolks ersahen sie sich willkürliche Schlachtopfer, um ihnen, wie sich's fände, Autorität, Besitz, oder wohl gar das Leben zu rauben. Man durfte sie nur undisziplinirt loslassen, so machten sie uns den Garaus.

Die Emigrirten waren an uns herangedrückt worden, und man erzählte noch von gar manchem Unheil, das im Rücken und von der Seite bedrohte. In der Gegend von Rheims sollten sich zwanzigtausend Bauern zusammengerottet haben, mit Feldgeräth und wildergriffenen Naturwaffen versehen; die Sorge war groß, auch diese möchten auf uns losbrechen.

Von solchen Dingen ward am Abend in des Herzogs Zelt in Gegenwart von bedeutenden Kriegsobristen gesprochen; jeder brachte seine Nachricht, seine Vermuthung, seine Sorge als Beitrag in diesen rathlosen Rath; denn es schien durchaus nur ein Wunder uns retten zu können.

Ich aber dachte in diesem Augenblick, daß wir gewöhnlich in mißlichen Zuständen uns gern mit hohen Personen vergleichen, besonders mit solchen, denen es noch schlimmer gegangen; da fühlt' ich mich getrieben, wo nicht zur Erheiterung doch zur Ableitung, aus der Geschichte Ludwigs des Heiligen die drangvollsten Begebenheiten zu erzählen. Der König, auf seinem Kreuzzuge, will zuerst den Sultan von Aegypten demüthigen; denn von diesem hängt gegenwärtig das gelobte Land ab. Damiette fällt ohne Belagerung den Christen in die Hände. Angefeuert von seinem Bruder Graf Artois, unternimmt der König einen Zug das rechte Nilufer hin-

auf, nach Babylon-Kairo. Es glückt, einen Graben auszufüllen, der Wasser vom Nil empfängt. Die Armee zieht hinüber. Aber nun findet sie sich geklemmt zwischen dem Nil, dessen Haupt- und Nebenkanälen; dagegen die Sarazenen auf beiden Ufern des Flusses glücklich postirt sind. Ueber die größeren Wasserleitungen zu setzen wird schwierig. Man baut Blockhäuser gegen die Blockhäuser der Feinde; diese aber haben den Vortheil des griechischen Feuers. Sie beschädigen damit die hölzernen Bollwerke, Bauten und Menschen. Was hilft den Christen ihre entschiedene Schlachtordnung, immerfort von den Sarazenen gereizt, geneckt, angegriffen, theilweise in Scharmützel verwickelt! Einzelne Wagnisse, Faustkämpfe sind bedeutend, herzerhebend, aber die Helden, der König selbst wird abgeschnitten. Zwar brechen die Tapfersten durch, aber die Verwirrung wächst. Der Graf von Artois ist in Gefahr; zu dessen Rettung wagt der König Alles. Der Bruder ist schon todt, das Unheil steigt aufs Aeußerste. An diesem heißen Tage kommt Alles darauf an, eine Brücke über ein Seitenwasser zu vertheidigen, um die Sarazenen vom Rücken des Hauptgefechtes abzuhalten. Den wenigen da postirten Kriegsleuten wird auf alle Weise zugesetzt, mit Geschütz von den Soldaten, mit Steinen und Koth durch Troßbuben. Mitten in diesem Unheil spricht der Graf von Soissons zum Ritter Joinville scherzend: Seneschall, laßt das Hundepack bellen und blöcken; bei Gottesthron! — so pflegte er zu schwören — von diesem Tage sprechen wir noch im Zimmer vor den Damen.

Man lächelte, nahm das Omen gut auf, besprach sich über mögliche Fälle, besonders hob man die Ursachen hervor, warum die Franzosen uns eher schonen als verderben müßten; der lange ungetrübte Stillstand, das bisherige zurückhaltende Betragen gaben einige Hoffnung.

Diese zu beleben, wagte ich noch einen historischen Vortrag und erinnerte mit Vorzeigung der Spezialkarten, daß zwei Meilen von uns nach Westen das berüchtigte Teufelsfeld gelegen sei, bis wohin Attila, König der Hunnen, mit seinen ungeheuren Heerhaufen im Jahr 451 gelangte, dort aber von den burgundischen Fürsten unter Beistand des römischen Feldherrn Aëtius geschlagen worden; daß, hätten sie ihren Sieg verfolgt, er in Person und mit allen seinen Leuten umgekommen und vertilgt worden wäre. Der römische General aber, der die Burgunder Fürsten nicht von aller Furcht vor diesem gewaltigen Feind zu befreien gedachte, weil er sie alsdann sogleich gegen die Römer gewendet gesehen hätte, beredete einen nach dem andern, nach Hause zu ziehen; und so entkam denn auch der Hunnenkönig mit den Ueberresten eines unzählbaren Volkes.

In eben dem Augenblick ward die Nachricht gebracht, der

:wartete Brodtransport von Grandprée sei angekommen; auch dieß elebte doppelt und dreifach die Geister; man schied getrösteter von nander, und ich konnte dem Herzog bis gegen Morgen in einem nterhaltenden französischen Buche vorlesen, das auf die wunderchste Weise in meine Hände gekommen. Bei den verwegenen evelhaften Scherzen, welche mitten in dem bedrängtesten Zustand och Lachen erregten, erinnerte ich mich der leichtfertigen Jäger or Verdun, welche Schelmlieder singend in den Tod giengen. reilich, wenn man dessen Bitterkeit vertreiben will, muß man s mit den Mitteln so genau nicht nehmen.

Den 28. September.

Das Brod war angekommen, nicht ohne Mühseligkeit und Verust; auf den schlimmsten Wegen von Grandprée, wo die Bäckerei ig, bis zu uns heran waren mehrere Wagen stecken geblieben, ndere dem Feind in die Hände gefallen und selbst ein Theil des ransports ungenießbar: denn im wässerigen, zu schnell gebackeen Brode trennte sich Krume von Rinde, und in den Zwischenaumen erzeugte sich Schimmel. Abermals in Angst vor Gift, rachte man mir dergleichen Laibe, dießmal in ihren inneren Hohngen hochpomeranzenfarbig anzusehen, auf Arsenik und Schwefel ndeutend, wie jenes vor Verdun auf Grünspan. War es aber uch nicht vergiftet, so erregte doch der Anblick Abscheu und Ekel; täuschte Befriedigung schärfte den Hunger: Krankheit, Elend, ißmuth lagen schwer auf einer so großen Masse guter Menschen. n solchen Bedrängnissen wurden wir noch gar durch eine unglaubche Nachricht überrascht und betrübt; es hieß, der Herzog von raunschweig habe sein früheres Manifest an Dumouriez geschickt, elcher, darüber ganz verwundert und entrüstet, sogleich den Stillstand aufgekündigt und den Anfang der Feindseligkeiten befohlen abe. So groß das Unheil war, in welchem wir staken, und noch rößeres bevorsahen, konnten wir doch nicht unterlassen, zu schern und zu spotten; wir sagten, da sehe man, was für Unheil ie Autorschaft nach sich ziehe! Jeder Dichter und sonstige Schriftteller trage gern seine Arbeiten einem Jeden vor, ohne daß er age, ob es die rechte Zeit und Stunde sei; nun ergehe es dem erzog von Braunschweig eben so, der, die Freuden der Autorhaft genießend, sein unglückliches Manifest ganz zur unrechten eit wieder produzire.

Wir erwarteten nun die Vorposten abermals puffen zu hören; an schaute sich nach allen Hügeln um, ob nicht irgend ein Feind rscheinen möchte; aber es war Alles so still und ruhig, als wäre ichts vorgegangen. Indessen lebte man in der peinlichsten Un-

gewißheit und Unſicherheit: denn Jeder ſah wohl ein, daß wir ſtrategiſch verloren waren, wenn es dem Feind im mindeſten einfallen ſollte, uns zu beunruhigen und zu drängen. Doch deutete ſchon Manches in dieſer Ungewißheit auf Uebereinkunft und mildere Geſinnung; ſo hatte man zum Beiſpiel den Poſtmeiſter von St. Ménéhould gegen die am 20. zwiſchen der Wagenburg und Armee weggefangenen Perſonen der königlichen Suite frei und ledig gegeben.

Den 29. September.

Gegen Abend ſetzte ſich, der ertheilten Ordre gemäß, die Equipage in Bewegung; unter Geleit Regiments Herzog von Braunſchweig ſollte ſie vorangehen, um Mitternacht die Armee folgen. Alles regte ſich, aber mißmuthig und langſam; denn ſelbſt der beſte Wille gleitete auf dem durchweichten Boden und verſank, eh er ſich's verſah. Auch dieſe Stunden giengen vorüber; Zeit und Stunde rennt durch den rauhſten Tag!

Es war Nacht geworden, auch dieſe ſollte man ſchlaflos zubringen; der Himmel war nicht ungünſtig, der Vollmond leuchtete, aber hatte nichts zu beleuchten. Zelte waren verſchwunden, Gepäck, Wagen und Pferde alles hinweg und unſere kleine Geſellſchaft beſonders in einer ſeltſamen Lage. An dem beſtimmten Orte, wo wir uns befanden, ſollten die Pferde uns aufſuchen; ſie waren ausgeblieben. So weit wir bei falbem Licht umherſahen, ſchien alles öd und leer: wir horchten vergebens; weder Geſtalt noch Ton war zu vernehmen. Unſere Zweifel wogten hin und her; wir wollten den bezeichneten Platz lieber nicht verlaſſen, als die Unſrigen in gleiche Verlegenheit ſetzen und ſie gänzlich verfehlen. Doch war es grauerlich, in Feindesland, nach ſolchen Ereigniſſen, vereinzelt, aufgegeben, wo nicht zu ſein, doch für den Augenblick zu ſcheinen.

Wir paßten auf, ob nicht vielleicht eine feindliche Demonſtration vorkomme, aber es rührte und regte ſich weder Günſtiges noch Ungünſtiges.

Wir trugen nach und nach alles hinterlaſſene Zeltſtroh in der Umgegend zuſammen und verbrannten es nicht ohne Sorgen. Gelockt durch die Flamme, zog ſich eine alte Marketenderin zu uns heran: ſie mochte ſich beim Rückweg in den fernen Orten nicht ohne Thätigkeit verſpätet haben; denn ſie trug ziemliche Bündel unter den Armen. Nach Gruß und Erwärmung hob ſie zuvörderſt Friedrich den Großen in den Himmel und pries den ſiebenjährigen Krieg, dem ſie als Kind wollte beigewohnt haben, ſchalt grimmig auf die gegenwärtigen Fürſten und Heerführer,

die so große Mannschaft in ein Land brächten, wo die Marketenderin ihr Handwerk nicht treiben könne, worauf es denn doch eigentlich abgesehen sei. Man konnte sich an ihrer Art, die Sachen zu betrachten, gar wohl erlustigen und sich für einen Augenblick zerstreuen, doch waren uns endlich die Pferde höchst willkommen; da wir denn auch mit dem Regimente Weimar den ahnungsvollen Rückzug antraten.

Vorsichtsmaßregeln, bedeutende Befehle ließen fürchten, daß die Feinde unserm Abmarsch nicht gelassen zusehen würden. Mit Bangigkeit hatte man noch am Tage das sämmtliche Fuhrwerk, am bänglichsten aber die Artillerie, in den durchweichten Boden einschneidend, sich stockend bewegen sehen; was mochte nun zu Nacht Alles vorfallen? Mit Bedauern sah man gestürzte, geborstene Bagagewagen im Bachwasser liegen; mit Bejammern ließ man zurückbleibende Kranke hülflos. Wo man sich auch umsah, einigermaßen vertraut mit der Gegend, gestand man, hier sei gar keine Rettung, sobald es dem Feinde, den wir links, rechts und im Rücken wußten, belieben möchte, uns anzugreifen; da dieß aber in den ersten Stunden nicht geschah, so stellte sich das hoffnungsbedürftige Gemüth schnell wieder her, und der Menschengeist, der allem, was geschieht, Verstand und Vernunft unterlegen möchte, sagte sich getrost, die Verhandlungen zwischen den Hauptquartieren Hans und St. Ménéhould seien glücklich und zu unsern Gunsten abgeschlossen worden. Von Stunde zu Stunde vermehrte sich der Glaube; und als ich Halt machen, die sämmtlichen Wagen über dem Dorfe St. Jean ordnungsgemäß auffahren sah, war ich schon völlig gewiß, wir würden nach Hause gelangen und in guter Gesellschaft (devant les Dames) von unsern ausgestandenen Qualen sprechen und erzählen dürfen. Auch dießmal theilt' ich Freunden und Bekannten meine Ueberzeugung mit, und wir ertrugen die gegenwärtige Noth schon mit Heiterkeit.

Kein Lager ward bezogen, aber die Unsrigen schlugen ein großes Zelt auf, inwendig und auswendig umher die reichsten, herrlichsten Weizengarben zur Schlafstätte gebreitet. Der Mond schien hell durch die beruhigte Luft; nur ein sanfter Zug leichter Wolken war bemerklich, die ganze Umgebung sichtbar und deutlich, fast wie am Tage. Beschienen waren die schlafenden Menschen, die Pferde vom Futterbedürfniß wach gehalten, darunter viele weiße, die das Licht kräftig wiedergaben; weiße Wagenbedeckungen, selbst die zur Nachtruhe gewidmeten weißen Garben, alles verbreitete Helle und Heiterkeit über diese bedeutende Scene. Fürwahr der größte Maler hätte sich glücklich geschätzt, einem solchen Bilde gewachsen zu sein.

Erst spät legt' ich mich ins Zelt und hoffte des tiefsten Schlafes

zu genießen; aber die Natur hat manches Unbequeme zwischen ihre schönsten Gaben ausgestreut, und so gehört zu den ungeselligsten Unarten des Menschen, daß er schlafend, eben wenn er selbst am tiefsten ruht, den Gesellen durch unbändiges Schnarchen wach zu halten pflegt. Kopf an Kopf, ich innerhalb, er außerhalb des Zeltes, lag ich mit einem Manne, der mir durch ein gräßlich Stöhnen die so nöthige Ruhe unwiederbringlich verkümmerte. Ich löste den Strang vom Zeltpflock, um meinen Widersacher kennen zu lernen: es war ein braver, tüchtiger Mann von der Dienerschaft; er lag, vom Mond beschienen, in so tiefem Schlaf, als wenn er Endymion selbst gewesen wäre. Die Unmöglichkeit, in solcher Nachbarschaft Ruhe zu erlangen, regte den schalkischen Geist in mir auf; ich nahm eine Weizenähre und ließ die schwankende Last über Stirn und Nase des Schlafenden schweben. In seiner tiefen Ruhe gestört, fuhr er mit der Hand mehrmals übers Gesicht, und sobald er wieder in Schlaf versank, wiederholt' ich mein Spiel, ohne daß er hätte begreifen mögen, woher in dieser Jahrszeit eine Bremse kommen könne. Endlich bracht' ich es dahin, daß er, völlig ermuntert, aufzustehen beschloß. Indessen war auch mir alle Schlafluft vergangen: ich trat vor das Zelt und bewunderte in dem wenig veränderten Bilde die unendliche Ruhe am Rande der größten, immer noch denkbaren Gefahr; und wie in solchen Augenblicken Angst und Hoffnung, Kümmerniß und Beruhigung wechselsweise auf und ab gaukeln, so erschrak ich wieder, bedenkend, daß, wenn der Feind uns in diesem Augenblick überfallen wollte, weder eine Radspeiche noch ein Menschengebein davon kommen würde.

Der anbrechende Tag wirkte sodann wieder zerstreuend; denn da zeigte sich manches Wunderliche. Zwei alte Marketenderinnen hatten mehrere seidene Weiberröcke buntscheckig um Hüfte und Brust über einander gebunden, den obersten aber um den Hals, und oben darüber noch ein Halbmäntelchen. In diesem Ornat stolzirten sie gar komisch einher und behaupteten, durch Kauf und Tausch sich diese Maskerade gewonnen zu haben.

Den 30. September.

So früh sich auch mit Tagesanbruch das sämmtliche Fuhrwerk in Bewegung setzte, so legten wir doch nur einen kurzen Weg zurück; denn schon um neun Uhr hielten wir zwischen Laval und Varge-Moulin. Menschen und Thiere suchten sich zu erquicken; kein Lager ward aufgeschlagen. Nun kam auch die Armee heran und postirte sich auf einer Anhöhe; durchaus herrschte die größte Stille und Ordnung. Zwar konnte man an verschiedenen

Vorsichtsmaßregeln gar wohl bemerken, daß noch nicht alle Gefahr überstanden sei; man rekognoscirte, man unterhielt sich heimlich mit unbekannten Personen, man rüstete sich zum abermaligen Aufbruch.

Den 1. Oktober.

Der Herzog von Weimar führte die Avantgarde und deckte zugleich den Rückzug der Bagage. Ordnung und Stille herrschten diese Nacht, und man beruhigte sich in dieser Ruhe, als um zwölf Uhr aufzubrechen befohlen ward. Nun gieng aber aus Allem hervor, daß dieser Marsch nicht ganz sicher sei wegen Streifpartieen, welche vom Argonner Wald herunter zu befürchten waren. Denn wäre auch mit Dumouriez und den höchsten Gewalten Uebereinkunft getroffen gewesen, welches nicht einmal als ganz gewiß angenommen werden konnte, so gehorchte doch damals nicht leicht Jemand dem Andern, und die Mannschaft im Waldgebirge durfte sich nur für selbstständig erklären, einen Versuch machen zu unserm Verderben, welches niemand damals hätte mißbilligen dürfen.

Auch der heutige Marsch gieng nicht weit; es war die Absicht, Equipage und Armee zusammen sollten auch gleichen Schritt mit den Oesterreichern und Emigrirten halten, die, uns zur linken Seite, parallel gleichfalls auf dem Rückzug begriffen waren.

Gegen acht Uhr hielten wir schon, bald nachdem wir Rouvroy hinter uns gelassen hatten; einige Zelte wurden aufgeschlagen, der Tag war schön und die Ruhe nicht gestört.

Und so will ich denn hier auch noch anführen, daß ich in diesem Elend das neckische Gelübde gethan, man solle, wenn ich uns erlöst und mich wieder zu Hause sähe, von mir niemals wieder einen Klagelaut vernehmen über den meine freiere Zimmeraussicht beschränkenden Nachbargiebel, den ich vielmehr jetzt recht sehnlich zu erblicken wünsche; ferner wollt' ich mich über Mißbehagen und Langeweile im deutschen Theater nie wieder beklagen, wo man doch immer Gott danken könne, unter Dach zu sein, was auch auf der Bühne vorgehe. Und so gelobt' ich noch ein Drittes, das mir aber entfallen ist.

Es war noch immer genug, daß jeder für sich selbst in dem Grade sorgte, und Roß und Wagen, Mann und Pferd nach ihren Abtheilungen regelmäßig zusammenblieben, und so auch wir, sobald stille gehalten oder ein Lager aufgeschlagen ward, immer wieder gedeckte Tafeln und Bänke und Stühle fanden. Doch wollte uns bedünken, daß wir gar zu schmal abgefunden würden, ob wir uns gleich bei dem bekannten allgemeinen Mangel bescheiden darein ergaben.

Indessen schenkte mir das Glück Gelegenheit, einem bessern Gastmahl beizuwohnen. Es war zeitig Nacht geworden, Jedermann hatte sich sogleich auf die zubereitete Streue gelegt; auch ich war eingeschlafen, doch weckte mich ein lebhafter angenehmer Traum: denn mir schien, als röch' ich, als genöss' ich die besten Bissen, und als ich darüber aufwachte, mich aufrichtete, war mein Zelt voll des herrlichsten Geruchs gebratenen und versengten Schweinefettes, der mich sehr lüstern machte. Unmittelbar an der Natur, mußte es uns verziehen sein, den Schweinehirten für göttlich und Schweinebraten für unschätzbar zu halten. Ich stand auf und erblickte in ziemlicher Ferne ein Feuer, glücklicherweise ober dem Winde; von daher kam mir die Fülle des guten Dunstes. Unbedenklich gieng ich dem Scheine nach und fand die sämmtliche Dienerschaft um ein großes, bald zu Kohlen verbranntes Feuer beschäftigt, den Rücken des Schweins schon beinahe gar, das übrige zerstückt, zum Einpacken bereit, einen jeden aber thätig und handreichend, um die Würste bald zu vollenden. Unfern des Feuers lagen ein paar große Baustämme; nach Begrüßung der Gesellschaft setzt' ich mich darauf, und ohne ein Wort zu sagen, sah ich einer solchen Thätigkeit mit Vergnügen zu.

Theils wollten mir die guten Leute wohl, theils konnten sie den unerwarteten Gast schicklicherweise nicht ausschließen, und wirklich, da es zum Austheilen kam, reichten sie mir ein kostbares Stück; auch war Brod zu haben und ein Schluck Branntwein dazu; es fehlte eben an keinem Guten. Nicht weniger ward mir ein tüchtiges Stück Wurst gereicht, als wir uns noch bei Nacht und Nebel zu Pferde setzten; ich steckte es in meine Pistolenhalfter, und so war mir die Begünstigung des Nachtwindes gut zu Statten gekommen.

Den 2. Oktober.

Wenn man sich auch mit einigem Essen und Trinken gestärkt und den Geist durch sittliche Trostgründe beschwichtigt hatte, so wechselten doch immer Hoffnung und Sorge, Verdruß und Scham in der schwankenden Seele; man freute sich, noch am Leben zu sein; unter solchen Bedingungen zu leben verwünschte man. Nachts um zwei Uhr brachen wir auf, zogen mit Vorsicht an einem Walde vorbei, kamen bei Vaux über die Stelle unseres vor kurzem verlassenen Lagers, und bald an die Aisne. Hier fanden wir zwei Brücken geschlagen, die uns aufs rechte Ufer hinüberleiteten. Da verweilten wir nun zwischen beiden, die wir zugleich übersehen konnten, auf einem Sand- und Weidenwerder, das lebhafteste Küchenfeuer sogleich besorgend. Die zartesten Linsen, die ich jemals

genossen, lange rothe, schmackhafte Kartoffeln waren bald bereitet. Als aber zuletzt jene von den österreichischen Fuhrleuten aufgebrachten, bisher streng verheimlichten Schinken gar geworden, konnte man sich genugsam wieder herstellen.

Die Equipage war schon herüber; aber bald eröffnete sich ein so prächtiger als trauriger Anblick. Die Armee zog über die Brücken, Fußvolk und Artillerie, die Reiterei durch eine Furt, alle Gesichter düster, jeder Mund verschlossen, eine gräßliche Empfindung mittheilend. Kamen Regimenter heran, unter denen man Bekannte, Befreundete wußte, so eilte man hin, man umarmte, man besprach sich, aber unter welchen Fragen, welchem Jammer, welcher Beschämung, nicht ohne Thränen!

Indessen freuten wir uns, so marketenderhaft eingerichtet zu sein, um Hohe wie Niedere erquicken zu können. Erst war die Trommel eines allda postirten Pikets die Tafel, dann holte man aus benachbarten Orten Stühle, Tische und machte sich's und den verschiedenartigsten Gästen so bequem als möglich. Der Kronprinz und Prinz Louis ließen sich die Linsen schmecken; mancher General, der von weitem den Rauch sah, zog sich darnach. Freilich, wie auch unser Vorrath sein mochte, was sollte das unter so viele? Man mußte zum zweiten und dritten Male ansetzen, und unsere Reserve verminderte sich.

Wie nun unser Fürst gern Alles mittheilte, so hielten's auch seine Leute, und es wäre schwer, einzeln zu erzählen, wie viel der unglücklichen vorbeiziehenden einzelnen Kranken durch Kämmerier und Koch erquickt wurden.

So gieng es nun den ganzen Tag, und so ward mir der Rückzug nicht etwa durch Beispiel und Gleichniß, nein, in seiner völligen Wirklichkeit dargestellt und der Schmerz durch jede neue Uniform erneuert und vervielfältigt. Ein so grauenvolles Schauspiel sollte denn auch seiner würdig schließen; der König und ein Generalstab ritt von weitem her, hielt an der Brücke eine Zeit lang stille, als wenn er sich's noch einmal übersehen und überdenken wollte, zog dann aber am Ende den Weg aller der Seinen. Eben so erschien der Herzog von Braunschweig an der andern Brücke, zauderte und ritt herüber.

Die Nacht brach ein, windig, aber trocken, und ward auf dem traurigen Weidenkies meist schlaflos zugebracht.

Den 3. Oktober.

Morgens um sechs Uhr verließen wir diesen Platz, zogen über eine Anhöhe nach Grandprée zu und trafen daselbst die Armee gelagert. Dort gab es neues Uebel und neue Sorgen; das Schloß

war zum Krankenhause umgebildet und schon mit mehrern hundert Unglücklichen belegt, denen man nicht helfen, sie nicht erquicken konnte. Man zog mit Scheu vorüber und mußte sie der Menschlichkeit des Feindes überlassen.

Hier überfiel uns abermals ein grimmiger Regen und lähmte jede Bewegung.

Den 4. Oktober.

Die Schwierigkeit, vom Platze zu kommen, wuchs mehr und mehr; um den unfahrbaren Hauptwegen zu entgehen, suchte man sich Bahn über Feld. Der Acker, von röthlicher Farbe, noch zäher als der bisherige Kreideboden, hinderte jede Bewegung. Die vier kleinen Pferde konnten meine Halbchaise kaum erziehen; ich dachte sie wenigstens um das Gewicht meiner Person zu erleichtern. Die Reitpferde waren nicht zu erblicken; der große Küchwagen, mit sechs tüchtigen bespannt, kam an mir vorbei. Ich bestieg ihn, von Viktualien war er nicht ganz leer, die Küchmagd aber stak sehr verdrießlich in der Ecke. Ich überließ mich meinen Studien. Den dritten Band von Gehlers physikalischem Lexikon hatte ich aus dem Koffer genommen; in solchen Fällen ist ein Wörterbuch die willkommenste Begleitung, wo jeden Augenblick eine Unterbrechung vorfällt, und dann gewährt es wieder die beste Zerstreuung, indem es uns von einem zum andern führt.

Man hatte sich auf den zähen, hie und da quelligen rothen Thonfeldern nothgedrungen unvorsichtig eingelassen; in einer solchen Falge mußte zuletzt auch dem tüchtigen Küchengespann die Kraft ausgehen. Ich schien mir in meinem Wagen wie eine Parodie von Pharao im rothen Meere; denn auch um mich her wollten Reiter und Fußvolk in gleicher Farbe gleicher Weise versinken. Sehnsüchtig schaut' ich nach allen umgebenden Hügelhöhen: da erblickt' ich endlich die Reitpferde, darunter den mir bestimmten Schimmel; ich winkte sie mit Heftigkeit herbei, und nachdem ich meine Physik der armen, krankverdrießlichen Küchmagd übergeben und ihrer Sorgfalt empfohlen, schwang ich mich aufs Pferd, mit dem festen Vorsatz, mich sobald nicht wieder auf eine Fahrt einzulassen. Hier gieng es nun freilich selbständiger, aber nicht besser noch schneller.

Grandprée, das nun als ein Ort der Pest und des Todes geschildert war, ließen wir gern hinter uns. Mehrere befreundete Kriegsgenossen trafen zusammen und traten im Kreise, hinter sich am Zügel die Pferde haltend, um ein Feuer. Sie sagen, dieß sei das einzige Mal gewesen, wo ich ein verdrießlich Gesicht gemacht und sie weder durch Ernst gestärkt, noch durch Scherz erheitert habe.

Den 5. Oktober.

Der Weg, den das Heer eingeschlagen hatte, führte gegen Buzancy, weil man oberhalb Dun über die Maas gehen wollte. Wir schlugen unser Lager unmittelbar bei Sivry, in dessen Umgegend wir noch nicht Alles verzehrt fanden. Der Soldat stürzte in die ersten Gärten und verdarb, was Andere hätten genießen können. Ich ermunterte unseren Koch und seine Leute zu einer strategischen Fouragirung; wir zogen ums ganze Dorf und fanden noch völlig unangetastete Gärten und eine reiche, unbestrittene Ernte. Hier war von Kohl und Zwiebeln, von Wurzeln und andern guten Vegetabilien die Fülle; wir nahmen deßhalb nicht mehr, als wir brauchten, mit Bescheidenheit und Schonung. Der Garten war nicht groß, aber sauber gehalten, und ehe wir zu dem Zaun wieder hinauskrochen, stellt' ich Betrachtungen an, wie es zugehe, daß in einem Hausgarten doch auch keine Spur von einer Thüre ins anstoßende Gebäude zu entdecken sei. Als wir, mit Küchenbeute wohl beschwert, wieder zurückkamen, hörten wir großen Lärm vor dem Regimente. Einem Reiter war sein vor zwanzig Tagen etwa in dieser Gegend requirirtes Pferd davon gelaufen; es hatte den Pfahl, an dem es gebunden gewesen, mit fortgenommen; der Kavallerist wurde sehr übel angesehen, bedroht und befehligt, das Pferd wiederzuschaffen.

Da es beschlossen war, den 5. in der Gegend zu rasten, so wurden wir in Sivry einquartiert und fanden, nach so viel Unbilden, die Häuslichkeit gar erfreulich und konnten den französisch-ländlichen, idyllisch-Homerischen Zustand zu unserer Unterhaltung und Zerstreuung abermals genauer bemerken. Man trat nicht unmittelbar von der Straße in das Haus, sondern fand sich erst in einem kleinen, offenen, viereckten Raum, wie die Thüre selbst das Quadrat angab; von da gelangte man durch die eigentliche Hausthüre in ein geräumiges, hohes, dem Familienleben bestimmtes Zimmer; es war mit Ziegelsteinen gepflastert, links, an der langen Wand, ein Feuerherd, unmittelbar an Mauer und Erde; die Esse, die den Rauch abzog, schwebte darüber. Nach Begrüßung der Wirthsleute zog man sich gern dahin, wo man eine entschieden bleibende Rangordnung für die Umsitzenden gewahrte. Rechts am Feuer stand ein hohes Klappkästchen, das auch zum Stuhl diente; es enthielt das Salz, welches, in Vorrath angeschafft, an einem trockenen Platze verwahrt werden mußte. Hier war der Ehrensitz, der sogleich dem vornehmsten Fremden angewiesen wurde; auf mehrere hölzerne Stühle setzten sich die übrigen Ankömmlinge mit den Hausgenossen. Die landsittliche Kochvorrichtung, pot au feu, konnt' ich hier zum ersten Mal genau betrachten. Ein großer eiserner Kessel hieng an einem

gewißheit und Unsicherheit: denn Jeder sah wohl ein, daß wir strategisch verloren waren, wenn es dem Feind im mindesten einfallen sollte, uns zu beunruhigen und zu drängen. Doch deutete schon Manches in dieser Ungewißheit auf Uebereinkunft und mildere Gesinnung; so hatte man zum Beispiel den Postmeister von St. Ménéhould gegen die am 20. zwischen der Wagenburg und Armee weggefangenen Personen der königlichen Suite frei und ledig gegeben.

Den 29. September.

Gegen Abend setzte sich, der ertheilten Ordre gemäß, die Equipage in Bewegung; unter Geleit Regiments Herzog von Braunschweig sollte sie vorangehen, um Mitternacht die Armee folgen. Alles regte sich, aber mißmuthig und langsam; denn selbst der beste Wille gleitete auf dem durchweichten Boden und versank, eh er sich's versah. Auch diese Stunden giengen vorüber; Zeit und Stunde rennt durch den rauhsten Tag!

Es war Nacht geworden, auch diese sollte man schlaflos zubringen; der Himmel war nicht ungünstig, der Vollmond leuchtete, aber hatte nichts zu beleuchten. Zelte waren verschwunden, Gepäck, Wagen und Pferde alles hinweg und unsere kleine Gesellschaft besonders in einer seltsamen Lage. An dem bestimmten Orte, wo wir uns befanden, sollten die Pferde uns aufsuchen; sie waren ausgeblieben. So weit wir bei falbem Licht umhersahen, schien alles öd und leer: wir horchten vergebens; weder Gestalt noch Ton war zu vernehmen. Unsere Zweifel wogten hin und her; wir wollten den bezeichneten Platz lieber nicht verlassen, als die Unsrigen in gleiche Verlegenheit setzen und sie gänzlich verfehlen. Doch war es grauerlich, in Feindesland, nach solchen Ereignissen, vereinzelt, aufgegeben, wo nicht zu sein, doch für den Augenblick zu scheinen.

Wir paßten auf, ob nicht vielleicht eine feindliche Demonstration vorkomme, aber es rührte und regte sich weder Günstiges noch Ungünstiges.

Wir trugen nach und nach alles hinterlassene Zeltstroh in der Umgegend zusammen und verbrannten es nicht ohne Sorgen. Gelockt durch die Flamme, zog sich eine alte Marketenderin zu uns heran: sie mochte sich beim Rückweg in den fernen Orten nicht ohne Thätigkeit verspätet haben; denn sie trug ziemliche Bündel unter den Armen. Nach Gruß und Erwärmung hob sie zuvörderst Friedrich den Großen in den Himmel und pries den siebenjährigen Krieg, dem sie als Kind wollte beigewohnt haben, schalt grimmig auf die gegenwärtigen Fürsten und Heerführer,

die so große Mannschaft in ein Land brächten, wo die Marketenderin ihr Handwerk nicht treiben könne, worauf es denn doch eigentlich abgesehen sei. Man konnte sich an ihrer Art, die Sachen zu betrachten, gar wohl erlustigen und sich für einen Augenblick zerstreuen, doch waren uns endlich die Pferde höchst willkommen; da wir denn auch mit dem Regimente Weimar den ahnungsvollen Rückzug antraten.

Vorsichtsmaßregeln, bedeutende Befehle ließen fürchten, daß die Feinde unserm Abmarsch nicht gelassen zusehen würden. Mit Bangigkeit hatte man noch am Tage das sämmtliche Fuhrwerk, am bänglichsten aber die Artillerie, in den durchweichten Boden einschneidend, sich stockend bewegen sehen; was mochte nun zu Nacht Alles vorfallen? Mit Bedauern sah man gestürzte, geborstene Bagagewagen im Bachwasser liegen; mit Bejammern ließ man zurückbleibende Kranke hülflos. Wo man sich auch umsah, einigermaßen vertraut mit der Gegend, gestand man, hier sei gar keine Rettung, sobald es dem Feinde, den wir links, rechts und im Rücken wußten, belieben möchte, uns anzugreifen; da dieß aber in den ersten Stunden nicht geschah, so stellte sich das hoffnungsbedürftige Gemüth schnell wieder her, und der Menschengeist, der allem, was geschieht, Verstand und Vernunft unterlegen möchte, sagte sich getrost, die Verhandlungen zwischen den Hauptquartieren Hans und St. Ménéhould seien glücklich und zu unsern Gunsten abgeschlossen worden. Von Stunde zu Stunde vermehrte sich der Glaube; und als ich Halt machen, die sämmtlichen Wagen über dem Dorfe St. Jean ordnungsgemäß auffahren sah, war ich schon völlig gewiß, wir würden nach Hause gelangen und in guter Gesellschaft (devant les Dames) von unsern ausgestandenen Qualen sprechen und erzählen dürfen. Auch dießmal theilt' ich Freunden und Bekannten meine Ueberzeugung mit, und wir ertrugen die gegenwärtige Noth schon mit Heiterkeit.

Kein Lager ward bezogen, aber die Unsrigen schlugen ein großes Zelt auf, inwendig und auswendig umher die reichsten, herrlichsten Weizengarben zur Schlafstätte gebreitet. Der Mond schien hell durch die beruhigte Luft; nur ein sanfter Zug leichter Wolken war bemerklich, die ganze Umgebung sichtbar und deutlich, fast wie am Tage. Beschienen waren die schlafenden Menschen, die Pferde vom Futterbedürfniß wach gehalten, darunter viele weiße, die das Licht kräftig wiedergaben; weiße Wagenbedeckungen, selbst die zur Nachtruhe gewidmeten weißen Garben, alles verbreitete Helle und Heiterkeit über diese bedeutende Scene. Fürwahr der größte Maler hätte sich glücklich geschätzt, einem solchen Bilde gewachsen zu sein.

Erst spät legt' ich mich ins Zelt und hoffte des tiefsten Schlafes

zu genießen; aber die Natur hat manches Unbequeme zwischen ihre schönsten Gaben ausgestreut, und so gehört zu den ungeselligsten Unarten des Menschen, daß er schlafend, eben wenn er selbst am tiefsten ruht, den Gesellen durch unbändiges Schnarchen wach zu halten pflegt. Kopf an Kopf, ich innerhalb, er außerhalb des Zeltes, lag ich mit einem Manne, der mir durch ein gräßlich Stöhnen die so nöthige Ruhe unwiederbringlich verkümmerte. Ich löste den Strang vom Zeltpflock, um meinen Widersacher kennen zu lernen: es war ein braver, tüchtiger Mann von der Dienerschaft; er lag, vom Mond beschienen, in so tiefem Schlaf, als wenn er Endymion selbst gewesen wäre. Die Unmöglichkeit, in solcher Nachbarschaft Ruhe zu erlangen, regte den schalkischen Geist in mir auf; ich nahm eine Weizenähre und ließ die schwankende Last über Stirn und Nase des Schlafenden schweben. In seiner tiefen Ruhe gestört, fuhr er mit der Hand mehrmals übers Gesicht, und sobald er wieder in Schlaf versank, wiederholt' ich mein Spiel, ohne daß er hätte begreifen mögen, woher in dieser Jahrszeit eine Bremse kommen könne. Endlich bracht' ich es dahin, daß er, völlig ermuntert, aufzustehen beschloß. Indessen war auch mir alle Schlafluft vergangen: ich trat vor das Zelt und bewunderte in dem wenig veränderten Bilde die unendliche Ruhe am Rande der größten, immer noch denkbaren Gefahr; und wie in solchen Augenblicken Angst und Hoffnung, Kümmerniß und Beruhigung wechselsweise auf und ab gaukeln, so erschrak ich wieder, bedenkend, daß, wenn der Feind uns in diesem Augenblick überfallen wollte, weder eine Radspeiche noch ein Menschengebein davon kommen würde.

Der anbrechende Tag wirkte sodann wieder zerstreuend; denn da zeigte sich manches Wunderliche. Zwei alte Marketenderinnen hatten mehrere seidene Weiberröcke buntscheckig um Hüfte und Brust über einander gebunden, den obersten aber um den Hals, und oben darüber noch ein Halbmäntelchen. In diesem Ornat stolzirten sie gar komisch einher und behaupteten, durch Kauf und Tausch sich diese Maskerade gewonnen zu haben.

Den 30. September.

So früh sich auch mit Tagesanbruch das sämmtliche Fuhrwerk in Bewegung setzte, so legten wir doch nur einen kurzen Weg zurück; denn schon um neun Uhr hielten wir zwischen Laval und Varge-Moulin. Menschen und Thiere suchten sich zu erquicken; kein Lager ward aufgeschlagen. Nun kam auch die Armee heran und postirte sich auf einer Anhöhe; durchaus herrschte die größte Stille und Ordnung. Zwar konnte man an verschiedenen

Vorsichtsmaßregeln gar wohl bemerken, daß noch nicht alle Gefahr überstanden sei; man rekognoscirte, man unterhielt sich heimlich mit unbekannten Personen, man rüstete sich zum abermaligen Aufbruch.

Den 1. Oktober.

Der Herzog von Weimar führte die Avantgarde und deckte zugleich den Rückzug der Bagage. Ordnung und Stille herrschten diese Nacht, und man beruhigte sich in dieser Ruhe, als um zwölf Uhr aufzubrechen befohlen ward. Nun gieng aber aus Allem hervor, daß dieser Marsch nicht ganz sicher sei wegen Streifpartieen, welche vom Argonner Wald herunter zu befürchten waren. Denn wäre auch mit Dumouriez und den höchsten Gewalten Uebereinkunft getroffen gewesen, welches nicht einmal als ganz gewiß angenommen werden konnte, so gehorchte doch damals nicht leicht Jemand dem Andern, und die Mannschaft im Waldgebirge durfte sich nur für selbstständig erklären, einen Versuch machen zu unserm Verderben, welches niemand damals hätte mißbilligen dürfen.

Auch der heutige Marsch gieng nicht weit; es war die Absicht, Equipage und Armee zusammen sollten auch gleichen Schritt mit den Oesterreichern und Emigrirten halten, die, uns zur linken Seite, parallel gleichfalls auf dem Rückzug begriffen waren.

Gegen acht Uhr hielten wir schon, bald nachdem wir Rouvroy hinter uns gelassen hatten; einige Zelte wurden aufgeschlagen, der Tag war schön und die Ruhe nicht gestört.

Und so will ich denn hier auch noch anführen, daß ich in diesem Elend das neckische Gelübde gethan, man solle, wenn ich uns erlöst und mich wieder zu Hause sähe, von mir niemals wieder einen Klagelaut vernehmen über den meine freiere Zimmeraussicht beschränkenden Nachbargiebel, den ich vielmehr jetzt recht ehnlich zu erblicken wünsche; ferner wollt' ich mich über Mißbehagen und Langeweile im deutschen Theater nie wieder beklagen, wo man doch immer Gott danken könne, unter Dach zu ein, was auch auf der Bühne vorgehe. Und so gelobt' ich noch ein Drittes, das mir aber entfallen ist.

Es war noch immer genug, daß jeder für sich selbst in dem Grade sorgte, und Roß und Wagen, Mann und Pferd nach hren Abtheilungen regelmäßig zusammenblieben, und so auch wir, sobald stille gehalten oder ein Lager aufgeschlagen ward, immer wieder gedeckte Tafeln und Bänke und Stühle fanden. Doch wollte uns bedünken, daß wir gar zu schmal abgefunden würden, ob wir uns gleich bei dem bekannten allgemeinen Mangel bescheiden darein ergaben.

Indessen schenkte mir das Glück Gelegenheit, einem bessern Gastmahl beizuwohnen. Es war zeitig Nacht geworden, Jedermann hatte sich sogleich auf die zubereitete Streue gelegt; auch ich war eingeschlafen, doch weckte mich ein lebhafter angenehmer Traum: denn mir schien, als röch' ich, als genöss' ich die besten Bissen, und als ich darüber aufwachte, mich aufrichtete, war mein Zelt voll des herrlichsten Geruchs gebratenen und versengten Schweinefettes, der mich sehr lüstern machte. Unmittelbar an der Natur, mußte es uns verziehen sein, den Schweinehirten für göttlich und Schweinebraten für unschätzbar zu halten. Ich stand auf und erblickte in ziemlicher Ferne ein Feuer, glücklicherweise ober dem Winde; von daher kam mir die Fülle des guten Dunstes. Unbedenklich gieng ich dem Scheine nach und fand die sämmtliche Dienerschaft um ein großes, bald zu Kohlen verbranntes Feuer beschäftigt, den Rücken des Schweins schon beinahe gar, das übrige zerstückt, zum Einpacken bereit, einen jeden aber thätig und handreichend, um die Würste bald zu vollenden. Unfern des Feuers lagen ein paar große Baustämme; nach Begrüßung der Gesellschaft setzt' ich mich darauf, und ohne ein Wort zu sagen, sah ich einer solchen Thätigkeit mit Vergnügen zu.

Theils wollten mir die guten Leute wohl, theils konnten sie den unerwarteten Gast schicklicherweise nicht ausschließen, und wirklich, da es zum Austheilen kam, reichten sie mir ein kostbares Stück; auch war Brod zu haben und ein Schluck Branntwein dazu; es fehlte eben an keinem Guten. Nicht weniger ward mir ein tüchtiges Stück Wurst gereicht, als wir uns noch bei Nacht und Nebel zu Pferde setzten; ich steckte es in meine Pistolenhalfter, und so war mir die Begünstigung des Nachtwindes gut zu Statten gekommen.

Den 2. Oktober.

Wenn man sich auch mit einigem Essen und Trinken gestärkt und den Geist durch sittliche Trostgründe beschwichtigt hatte, so wechselten doch immer Hoffnung und Sorge, Verdruß und Scham in der schwankenden Seele; man freute sich, noch am Leben zu sein; unter solchen Bedingungen zu leben verwünschte man. Nachts um zwei Uhr brachen wir auf, zogen mit Vorsicht an einem Walde vorbei, kamen bei Vaux über die Stelle unseres vor kurzem verlassenen Lagers, und bald an die Aisne. Hier fanden wir zwei Brücken geschlagen, die uns aufs rechte Ufer hinüberleiteten. Da verweilten wir nun zwischen beiden, die wir zugleich übersehen konnten, auf einem Sand- und Weidenwerder, das lebhafteste Küchenfeuer sogleich besorgend. Die zartesten Linsen, die ich jemals

enoſſen, lange rothe, ſchmackhafte Kartoffeln waren bald bereitet. lls aber zuletzt jene von den öſterreichiſchen Fuhrleuten aufge- rachten, bisher ſtreng verheimlichten Schinken gar geworden, onnte man ſich genugſam wieder herſtellen.

Die Equipage war ſchon herüber; aber bald eröffnete ſich ein) prächtiger als trauriger Anblick. Die Armee zog über die Brücken, ußvolk und Artillerie, die Reiterei durch eine Furt, alle Ge- chter düſter, jeder Mund verſchloſſen, eine gräßliche Empfindung ittheilend. Kamen Regimenter heran, unter denen man Be- annte, Befreundete wußte, ſo eilte man hin, man umarmte, an beſprach ſich, aber unter welchen Fragen, welchem Jammer, elcher Beſchämung, nicht ohne Thränen!

Indeſſen freuten wir uns, ſo marketenderhaft eingerichtet zu in, um Hohe wie Niedere erquicken zu können. Erſt war die rommel eines allda poſtirten Pikets die Tafel, dann holte man us benachbarten Orten Stühle, Tiſche und machte ſich's und den erſchiedenartigſten Gäſten ſo bequem als möglich. Der Krone rinz und Prinz Louis ließen ſich die Linſen ſchmecken; mancher eneral, der von weitem den Rauch ſah, zog ſich darnach. Frei- ch, wie auch unſer Vorrath ſein mochte, was ſollte das unter) viele? Man mußte zum zweiten und dritten Male anſetzen, nd unſere Reſerve verminderte ſich.

Wie nun unſer Fürſt gern Alles mittheilte, ſo hielten's auch ine Leute, und es wäre ſchwer, einzeln zu erzählen, wie viel er unglücklichen vorbeiziehenden einzelnen Kranken durch Käm- erer und Koch erquickt wurden.

So gieng es nun den ganzen Tag, und ſo ward mir der lückzug nicht etwa durch Beiſpiel und Gleichniß, nein, in ſeiner ölligen Wirklichkeit dargeſtellt und der Schmerz durch jede neue niform erneuert und vervielfältigt. Ein ſo grauenvolles Schau- iel ſollte denn auch ſeiner würdig ſchließen; der König und in Generalſtab ritt von weitem her, hielt an der Brücke eine eit lang ſtille, als wenn er ſich's noch einmal überſehen und berdenken wollte, zog dann aber am Ende den Weg aller der einen. Eben ſo erſchien der Herzog von Braunſchweig an der ndern Brücke, zauderte und ritt herüber.

Die Nacht brach ein, windig, aber trocken, und ward auf m traurigen Weidenkies meiſt ſchlaflos zugebracht.

Den 3. Oktober.

Morgens um ſechs Uhr verließen wir dieſen Platz, zogen er eine Anhöhe nach Grandprée zu und trafen daſelbſt die Armee lagert. Dort gab es neues Uebel und neue Sorgen; das Schloß

war zum Krankenhause umgebildet und schon mit mehrern hundert Unglücklichen belegt, denen man nicht helfen, sie nicht erquicken konnte. Man zog mit Scheu vorüber und mußte sie der Menschlichkeit des Feindes überlassen.

Hier überfiel uns abermals ein grimmiger Regen und lähmte jede Bewegung.

Den 4. Oktober.

Die Schwierigkeit, vom Platze zu kommen, wuchs mehr und mehr; um den unfahrbaren Hauptwegen zu entgehen, suchte man sich Bahn über Feld. Der Acker, von röthlicher Farbe, noch zäher als der bisherige Kreideboden, hinderte jede Bewegung. Die vier kleinen Pferde konnten meine Halbchaise kaum erziehen; ich dachte sie wenigstens um das Gewicht meiner Person zu erleichtern. Die Reitpferde waren nicht zu erblicken; der große Küchwagen, mit sechs tüchtigen bespannt, kam an mir vorbei. Ich bestieg ihn, von Viktualien war er nicht ganz leer, die Küchmagd aber stak sehr verdrießlich in der Ecke. Ich überließ mich meinen Studien. Den dritten Band von Gehlers physikalischem Lexikon hatte ich aus dem Koffer genommen; in solchen Fällen ist ein Wörterbuch die willkommenste Begleitung, wo jeden Augenblick eine Unterbrechung vorfällt, und dann gewährt es wieder die beste Zerstreuung, indem es uns von einem zum andern führt.

Man hatte sich auf den zähen, hie und da quelligen rothen Thonfeldern nothgedrungen unvorsichtig eingelassen; in einer solchen Falge mußte zuletzt auch dem tüchtigen Küchengespann die Kraft ausgehen. Ich schien mir in meinem Wagen wie eine Parodie von Pharao im rothen Meere; denn auch um mich her wollten Reiter und Fußvolk in gleicher Farbe gleicher Weise versinken. Sehnsüchtig schaut' ich nach allen umgebenden Hügelhöhen: da erblickt' ich endlich die Reitpferde, darunter den mir bestimmten Schimmel; ich winkte sie mit Heftigkeit herbei, und nachdem ich meine Physik der armen, krankverdrießlichen Küchmagd übergeben und ihrer Sorgfalt empfohlen, schwang ich mich aufs Pferd, mit dem festen Vorsatz, mich sobald nicht wieder auf eine Fahrt einzulassen. Hier gieng es nun freilich selbständiger, aber nicht besser noch schneller.

Grandprée, das nun als ein Ort der Pest und des Todes geschildert war, ließen wir gern hinter uns. Mehrere befreundete Kriegsgenossen trafen zusammen und traten im Kreise, hinter sich am Zügel die Pferde haltend, um ein Feuer. Sie sagen, dieß sei das einzige Mal gewesen, wo ich ein verdrießlich Gesicht gemacht und sie weder durch Ernst gestärkt, noch durch Scherz erheitert habe.

Den 5. Oktober.

Der Weg, den das Heer eingeschlagen hatte, führte gegen Buzancy, weil man oberhalb Dun über die Maas gehen wollte. Wir schlugen unser Lager unmittelbar bei Sivry, in dessen Umgegend wir noch nicht Alles verzehrt fanden. Der Soldat stürzte in die ersten Gärten und verdarb, was Andere hätten genießen können. Ich ermunterte unseren Koch und seine Leute zu einer strategischen Fouragirung; wir zogen ums ganze Dorf und fanden noch völlig unangetastete Gärten und eine reiche, unbestrittene Ernte. Hier war von Kohl und Zwiebeln, von Wurzeln und andern guten Vegetabilien die Fülle; wir nahmen deßhalb nicht mehr, als wir brauchten, mit Bescheidenheit und Schonung. Der Garten war nicht groß, aber sauber gehalten, und ehe wir zu dem Zaun wieder hinauskrochen, stellt' ich Betrachtungen an, wie es zugehe, daß in einem Hausgarten doch auch keine Spur von einer Thüre ins anstoßende Gebäude zu entdecken sei. Als wir, mit Küchenbeute wohl beschwert, wieder zurückkamen, hörten wir großen Lärm vor dem Regimente. Einem Reiter war sein vor wanzig Tagen etwa in dieser Gegend requirirtes Pferd davon gelaufen; es hatte den Pfahl, an dem es gebunden gewesen, mit fortgenommen; der Kavallerist wurde sehr übel angesehen, bedroht und befehligt, das Pferd wiederzuschaffen.

Da es beschlossen war, den 5. in der Gegend zu rasten, so wurden wir in Sivry einquartiert und fanden, nach so viel Unbilden, die Häuslichkeit gar erfreulich und konnten den französisch-ländlichen, idyllisch-Homerischen Zustand zu unserer Unterhaltung und Zerstreuung abermals genauer bemerken. Man trat nicht unmittelbar von der Straße in das Haus, sondern fand sich erst in einem kleinen, offenen, viereckten Raum, wie die Thüre selbst das Quadrat angab; von da gelangte man durch die eigentliche Hausthüre in ein geräumiges, hohes, dem Familienleben bestimmtes Zimmer; es war mit Ziegelsteinen gepflastert, links, an der langen Wand, ein Feuerherd, unmittelbar an Mauer und Erde; die Esse, die den Rauch abzog, schwebte darüber. Nach Begrüßung der Wirthsleute zog man sich gern dahin, wo man eine entschieden bleibende Rangordnung für die Umsitzenden gewahrte. Rechts am Feuer stand ein hohes Klappkästchen, das auch zum Stuhl diente; es enthielt das Salz, welches, in Vorrath angeschafft, an einem trockenen Platze verwahrt werden mußte. Hier war der Ehrensitz, der sogleich dem vornehmsten Fremden angewiesen wurde; auf mehrere hölzerne Stühle setzten sich die übrigen Ankömmlinge mit den Hausgenossen. Die landsittliche Kochvorrichtung, pot au feu, konnt' ich hier zum ersten Mal genau betrachten. Ein großer eiserner Kessel hieng an einem

Haken, den man durch Verzahnungen erhöhen und erniedrigen konnte, über dem Feuer; darin befand sich schon ein gutes Stück Rindfleisch mit Wasser und Salz, zugleich aber auch mit weißen und gelben Rüben, Porree, Kraut und andern vegetabilischen Ingredienzien.

Indessen wir uns freundlich mit den guten Menschen besprachen, bemerkt' ich erst, wie architektonisch klug Anrichte, Gossenstein, Topf- und Tellerbretter angebracht seien. Diese nahmen sämmtlich den länglichen Raum ein, den jenes Viereck des offenen Vorhauses inwendig zur Seite ließ. Nett und alles der Ordnung gemäß war das Geräthe zusammengestellt: eine Magd oder Schwester des Hauses besorgte Alles aufs zierlichste. Die Hausfrau saß am Feuer, ein Knabe stand an ihren Knieen, zwei Töchterchen drängten sich an sie heran. Der Tisch war gedeckt, ein großer irdener Napf aufgestellt, schönes weißes Brod in Scheibchen hineingeschnitten, die heiße Brühe drüber gegossen und guter Appetit empfohlen. Hier hätten jene Knaben, die mein Kommißbrod verschmähten, mich auf das Muster von bon pain und bonne soupe verweisen können. Hierauf folgte das zu gleicher Zeit gargewordene Zugemüse, so wie das Fleisch, und Jedermann hätte sich an dieser einfachen Kochkunst begnügen können.

Wir fragten theilnehmend nach ihren Zuständen: sie hatten schon das vorige Mal, als wir so lange bei Landres gestanden, sehr viel gelitten und fürchteten, kaum hergestellt, von einer feindlichen zurückziehenden Armee nunmehr den völligen Untergang. Wir bezeigten uns theilnehmend und freundlich, tröfteten sie, daß es nicht lange dauern werde, da wir, außer der Arrièregarde, die letzten seien, und gaben ihnen Rath und Regel, wie sie sich gegen Nachzügler zu verhalten hätten.

Bei immer wechselnden Sturm und Regengüssen brachten wir den Tag meist unter Dach und am Feuer zu, das Vergangene in Gedanken zurückrufend, das Nächstbevorstehende nicht ohne Sorge bedenkend. Seit Grandprée hatte ich weder Wagen noch Koffer noch Bedienten wieder gesehen; Hoffnung und Sorge wechselten deßhalb augenblicklich ab. Die Nacht war herangekommen, die Kinder sollten zu Bette gehen; sie näherten sich Vater und Mutter ehrfurchtsvoll, verneigten sich, küßten ihnen die Hand und sagten: Bon soir, Papa! bon soir, Maman! mit wünschenswerther Anmuth. Bald darauf erfuhren wir, daß der Prinz von Braunschweig in unserer Nachbarschaft gefährlich krank liege, und erkundigten uns nach ihm. Besuch lehnte man ab und versicherte zugleich, daß es mit ihm viel besser geworden, so daß er morgen früh unverzüglich aufzubrechen gedenke.

Kaum hatten wir uns vor dem schrecklichen Regen wieder ans

kamin geflüchtet, als ein junger Mann hereintrat, den wir als en jüngern Bruder unseres Wirths wegen entschiedener Aehnichkeit erkennen mußten; und so erklärte sich's auch. In die Tracht es französischen Landvolks gekleidet, einen starken Stab in der Hand, trat er auf, ein schöner junger Mann. Sehr ernst, ja erdrießlich wild saß er bei uns am Feuer, ohne zu sprechen; och hatte er sich kaum erwärmt, als er mit seinem Bruder auf nd ab, sodann in das nächste Zimmer trat. Sie sprachen sehr ebhaft und vertraulich zusammen. Er gieng in den grimmigen legen hinaus, ohne daß ihn unsere Wirthsleute zu halten suchten.

Aber auch wir wurden durch ein Angst- und Zetergeschrei in ie stürmische Nacht hinausgerufen. Unsere Soldaten hatten, nter dem Vorwand, Fourage auf den Böden zu suchen, zu plünern angefangen, und zwar ganz ungeschickter Weise, indem sie inem Weber sein Werkzeug wegnahmen, eigentlich für sie ganz nbrauchbar. Mit Ernst und einigen guten Worten brachten wir ie Sache wieder ins Gleiche; denn es waren nur wenige, die ich solcher That unterfiengen. Wie leicht konnte das ansteckend erden und alles drunter und drüber gehen!

Da sich mehrere Personen zusammen gefunden hatten, so trat in weimarischer Husar zu mir, seines Handwerks ein Fleischer, nd vertraute, daß er in einem benachbarten Haus ein gemästes Schwein entdeckt habe; er feilsche darum, könne es aber von em Besitzer nicht erhalten; wir möchten mit Ernst dazu thun: enn es würde in den nächsten Tagen an Allem fehlen. Es war underbar genug, daß wir, die so eben der Plünderung Einalt gethan, zu einem ähnlichen Unternehmen aufgefordert werden ollten. Indessen, da der Hunger kein Gesetz anerkennt, giengen ir mit dem Husar in das bezeichnete Haus, fanden gleichfalls in großes Kaminfeuer, begrüßten die Leute und setzten uns zu hnen. Es hatte sich noch ein anderer weimarischer Husar, Nanens Liseur, zu uns gefunden, dessen Gewandtheit wir die Sache vertrauten. Er begann in geläufigem Französisch von en Tugenden regulirter Truppen zu sprechen und rühmte die Personen, welche nur für baares Geld die nothwendigsten Viktuaien anzuschaffen verlangten; dahingegen schalt er die Nachzügler, Backknechte und Marketender, die mit Ungestüm und Gewalt auch ie letzte Klaue sich zuzueignen gewohnt seien. Er wolle daher inem jeden den wohlmeinenden Rath geben, auf den Verkauf zu nnen, weil Geld noch immer leichter zu verbergen sei als Thiere, ie man wohl auswittere. Seine Argumente jedoch schienen einen großen Eindruck zu machen, als seine Unterhandlung seltam genug unterbrochen wurde.

An der festverschlossenen Hausthüre entstand auf einmal ein

heftiges Pochen: man achtete nicht darauf, weil man keine Luft hatte, noch mehr Gäste einzulaſſen; es pochte fort, die kläglichſte Stimme rief dazwiſchen, eine Weiberſtimme, die auf gut Deutſch flehentlich um Eröffnung der Thüre bat. Endlich erweicht, ſchloß man auf: es drang eine alte Marketenderin herein, etwas in ein Tuch gewickelt auf dem Arme tragend; hinter ihr eine junge Perſon, nicht häßlich, aber blaß und entkräftet, ſie hielt ſich kaum auf den Füßen. Mit wenigen, aber rüſtigen Worten erklärte die Alten den Zuſtand, indem ſie ein nacktes Kind vorwies, von dem jene Frau auf der Flucht entbunden worden. Dadurch verſäumt, waren ſie, mißhandelt von Bauern, in dieſer Nacht endlich an unſere Pforte gekommen. Die Mutter hatte, weil ihr die Milch verſchwunden, dem Kinde, ſeitdem es Athem holte, noch keine Nahrung reichen können. Jetzt forderte die Alte mit Ungeſtüm Mehl, Milch, Tiegel, auch Leinwand, das Kind hineinzuwickeln. Da ſie kein Franzöſiſch konnte, mußten wir in ihrem Namen fordern, aber ihr herriſches Weſen, ihre Heftigkeit gab unſern Reden genug pantomimiſches Gewicht und Nachdruck: man konnte das Verlangte nicht geſchwind genug herbeiſchaffen, und das Herbeigeſchaffte war ihr nicht gut genug. Dagegen war auch ſehenswerth, wie behend ſie verfuhr. Uns hatte ſie bald vom Feuer verdrängt; der beſte Sitz war ſogleich für die Wöchnerin eingenommen, ſie aber machte ſich auf ihrem Schemel ſo breit, als wenn ſie im Hauſe allein wäre. In einem Nu war das Kind gereinigt und gewickelt, der Brei gekocht; ſie fütterte das kleine Geſchöpf, dann die Mutter; an ſich ſelbſt dachte ſie kaum. Nun verlangte ſie friſche Kleider für die Wöchnerin, indeß die alten trockneten. Wir betrachteten ſie mit Verwunderung; ſie verſtand ſich aufs Requiriren.

Der Regen ließ nach, wir ſuchten unſer voriges Quartier, und kurz darauf brachten die Huſaren das Schwein. Wir zahlten ein Billiges; nun ſollte es geſchlachtet werden; es geſchah, und als im Nebenzimmer am Tragebalken ein Kloben eingeſchraubt zu ſehen war, hieng das Schwein ſogleich dort, um kunſtmäßig zerſtückt und bereitet zu werden.

Daß unſere Hausleute bei dieſer Gelegenheit ſich nicht verdrießlich, ſondern behülflich und zuthätig erwieſen, ſchien uns einigermaßen wunderbar, da ſie wohl Urſache gehabt hätten, unſer Betragen roh und rückſichtslos zu finden. In demſelbigen Zimmer, wo wir die Operation vornahmen, lagen die Kinder in reinlichen Betten, und aufgeweckt durch unſer Getöſe, ſchauten ſie artig furchtſam unter den Decken hervor. Nahe an einem großen zweiſchläferigen Ehebett, mit grünem Raſch ſorgfältig umſchloſſen, hieng das Schwein, ſo daß die Vorhänge einen maleriſchen Hinter-

grund zu dem erleuchteten Körper machten. Es war ein Nachtstück ohne Gleichen. Aber solchen Betrachtungen konnten sich die Einwohner nicht hingeben; wir merkten vielmehr, daß sie jenem Hause, dem man das Schwein abgewonnen, nicht sonderlich befreundet seien, und also eine gewisse Schadenfreude hierbei obwalte. Früher hatten wir auch gutmüthig Einiges von Fleisch und Wurst versprochen; das Alles kam der Funktion zu Statten, die in wenig Stunden vollendet sein sollte. Unser Husar aber bewies sich in seinem Fache so thätig und behend, wie die Zigeunerin drüben in dem ihrigen, und wir freuten uns schon auf die guten Würste und Braten, die uns von dieser Halbbeute zu Theil werden sollten. In Erwartung dessen legten wir uns in der Schmiedewerkstatt unseres Wirthes auf die schönsten Weizengarben und schliefen geruhig bin an den Tag. Indessen hatte unser Husar sein Geschäft im Innern des Hauses vollendet; ein Frühstück fand sich bereit, und das Uebrige war schon eingepackt, nachdem vorher den Wirthsleuten gleichfalls ihr Theil gespendet worden, nicht ohne Verdruß unserer Leute, welche behaupteten, bei diesem Volk sei Gutmüthigkeit übel angewendet; sie hätten gewiß noch Fleisch und andere gute Dinge verborgen, die wir auszuwittern noch nicht recht gelernt hätten.

Als ich mich in dem innern Zimmer umsah, fand ich zuletzt eine Thüre verriegelt, die ihrer Stellung nach in einen Garten gehen mußte. Durch ein kleines Fenster an der Seite konnt' ich bemerken, daß ich nicht irre geschlossen hatte; der Garten lag etwas höher als das Haus, und ich erkannte ihn ganz deutlich für denselben, wo wir uns früh mit Küchenwaaren versehen hatten. Die Thüre war verrammelt und von außen so geschickt verschüttet und bedeckt, daß ich nun wohl begriff, warum ich sie heute früh vergebens gesucht hatte. Und so stand es in den Sternen geschrieben, daß wir, ungeachtet aller Vorsicht, doch in das Haus gelangen sollten.

Den 6. Oktober.

Bei solchen Umgebungen darf man sich nicht einen Augenblick Ruhe, nicht das kürzeste Verharren irgend eines Zustandes erwarten. Mit Tagesanbruch war der ganze Ort auf einmal in großer Bewegung; die Geschichte des entflohenen Pferdes kam wieder zur Sprache. Der geängstigte Reiter, der es herbeischaffen oder Strafe leiden und zu Fuße gehen sollte, war auf den nächsten Dörfern herumgerannt, wo man ihm denn, um die Plackerei selbst loszuwerden, zuletzt versicherte, es müsse in Sivry stecken; dort habe man vor so viel Wochen einen Rappen ausgehoben, wie er ihn

beschreibe; unmittelbar vor Sivry habe nun das Pferd sich losgemacht, und was sonst noch die Wahrscheinlichkeit vermehren mochte. Nun kam er, begleitet von einem ernsten Unteroffizier, der, durch Bedrohung des ganzen Ortes, endlich die Auflösung des Räthsels fand. Das Pferd war wirklich hinein nach Sivry zu seinem vorigen Herrn gelaufen; die Freude, den vermißten Haus- und Stallgenossen wiederzusehen, sagen sie, sei in der Familie gränzenlos gewesen, allgemein die Theilnahme der Nachbarn. Künstlich genug hatte man das Pferd auf einen Oberboden gebracht und hinter Heu versteckt; Jedermann bewahrte das Geheimniß. Nun aber ward es unter Klagen und Jammern wieder hervorgezogen, und Betrübniß ergriff die ganze Gemeinde, als der Reiter sich darauf schwang und dem Wachtmeister folgte. Niemand gedachte weder eigener Lasten noch des keineswegs aufgeklärten allgemeinen Geschickes; das Pferd und der zum zweiten Mal getäuschte Besitzer waren der Gegenstand der zusammengelaufenen Menge.

Eine augenblickliche Hoffnung that sich hervor: der Kronprinz von Preußen kam geritten, und indem er sich erkundigen wollte, was die Menge zusammengebracht, wendeten sich die guten Leute an ihn mit Flehen, er möge ihnen das Pferd wieder zurückgeben. Es stand nicht in seiner Macht; denn die Kriegsläufte sind mächtiger als die Könige; er ließ sie trostlos, indem er sich stillschweigend entfernte.

Nun besprachen wir wiederholt mit unsern guten Hausleuten das Manöver gegen die Nachzügler; denn schon spukte das Geschmeiß hin und wieder. Wir riethen, Mann und Frau, Magd und Geselle sollten in der Thüre innerhalb des kleinen Vorraums sich halten und allenfalls ein Stück Brod, einen Schluck Wein, wenn es gefordert würde, auswendig reichen, den eindringenden Ungestüm aber standhaft abwehren. Mit Gewalt erstürmten dergleichen Leute nicht leicht ein Haus; einmal eingelassen aber werde man ihrer nicht wieder Herr. Die guten Menschen baten uns, noch länger zu bleiben, allein wir hatten an uns selber zu denken: das Regiment des Herzogs war schon vorwärts, und der Kronprinz abgeritten; dieß war genug, unsern Abschied zu bestimmen.

Wie klüglich dieß gewesen, wurde uns noch deutlicher, als wir, bei der Kolonne angelangt, zu hören hatten, daß der Vortrab der französischen Prinzen gestern, als er eben den Paß Chesne le populeux und die Aisne hinter sich gelassen, zwischen les grandes und les petites Armoires von Bauern angegriffen worden; einem Offizier solle das Pferd unterm Leib getödtet, dem Bedienten des Kommandirenden eine Kugel durch den Hut gegangen sein. Nun fiel mir's aufs Herz, daß in vergangener Nacht, als der bärbeißige

Schwager ins Haus trat, ich einer solchen Ahnung mich nicht erwehren konnte.

Aus der gefährlichsten Klemme waren wir nun heraus, unser Rückzug jedoch noch immer beschwerlich und bedenklich, der Transport unseres Haushaltes von Tag zu Tage lästiger; denn freilich führten wir ein kompletes Mobiliar mit uns, außer dem Küchengeräth noch Tisch und Bänke, Kisten, Kasten und Stühle, ja ein paar Blechofen. Wie wollte man die mehreren Wagen fortbringen, da der Pferde täglich weniger wurden; einige fielen, die überbliebenen zeigten sich kraftlos. Es blieb nichts übrig, als einen Wagen stehen zu lassen, um die andern fortzubringen. Nun ward gerathschlagt, was wohl das Entbehrlichste sei, und so mußte man einen mit allerlei Geräth wohlbepackten Wagen im Stiche lassen, um nicht Alles zu entbehren. Diese Operation wiederholte sich einigemal; unser Zug ward um vieles kompendioser, und doch wurden wir aufs neue an eine solche Reduktion gemahnt, da wir uns an den niedrigen Ufern der Maas mit größter Unbequemlichkeit fortschleppten.

Was mich aber in diesen Stunden am meisten drückte und besorgt machte, war, daß ich meinen Wagen schon einige Tage vermißte. Nun konnt' ich mir's nicht anders denken, als mein sonst so resoluter Diener sei in Verlegenheit gerathen, habe seine Pferde verloren und andere zu requiriren nicht vermocht. Da sah ich denn in trauriger Einbildungskraft meine werthe böhmische Halbchaise, ein Geschenk meines Fürsten, die mich schon so weit in der Welt herumgetragen, im Koth versunken, vielleicht auch über Bord geworfen, und somit, wie ich da zu Pferde saß, trug ich nun Alles bei mir. Der Koffer mit Kleidungsstücken, Manuskripten jeder Art und manches durch Gewohnheit sonst noch werthe Besitzthum, alles schien mir verloren und schon in die Welt zerstreut.

Was war aus der Brieftasche mit Geld und bedeutenden Papieren geworden? aus sonstigen Kleinigkeiten, die man an sich herumsteckt? Hatte ich das Alles nun recht umständlich und peinlich durchgedacht, so stellte sich der Geist aus dem unerträglichen Zustande bald wieder her. Das Vertrauen auf meinen Diener fieng wieder an zu wachsen, und wie ich vorher umständlich den Verlust gedacht, so dacht' ich nunmehr Alles durch seine Thätigkeit erhalten und freute mich dessen, als läg' es mir schon vor Augen.

Den 7. und 8. Oktober.

Als wir eben auf dem linken Ufer der Maas aufwärts zogen, um an die Stelle zu gelangen, wo wir übersetzen und die gebahnte Hauptstraße jenseits erreichen sollten, gerade auf dem sumpfigsten

Wiesenfleck, hieß es, der Herzog von Braunschweig komme hinter uns her. Wir hielten an und begrüßten ihn ehrerbietig; er hielt auch ganz nahe vor uns stille und sagte zu mir: Es thut mir zwar leid, daß ich Sie in dieser unangenehmen Lage sehe, jedoch darf es mir in dem Sinne erwünscht sein, daß ich einen einsichtigen, glaubwürdigen Mann mehr weiß, der bezeugen kann, daß wir nicht vom Feinde, sondern von den Elementen überwunden worden.

Er hatte mich in dem Hauptquartier zu Hans vorbeigehend gesehen und wußte überhaupt, daß ich bei dem ganzen traurigen Zug gegenwärtig gewesen. Ich antwortete ihm etwas Schickliches und bedauerte noch zuletzt, daß er, nach so viel Leiden und Anstrengung, noch durch die Krankheit seines fürstlichen Sohnes sei in Sorge gesetzt worden, woran wir vorige Nacht in Sivry großen Antheil empfunden. Er nahm es wohl auf — denn dieser Prinz war sein Liebling —, zeigte sodann auf ihn, der in der Nähe hielt; wir verneigten uns auch vor ihm. Der Herzog wünschte uns allen Geduld und Ausdauer, und ich ihm dagegen eine ungestörte Gesundheit, weil ihm sonst nichts abgehe, uns und die gute Sache zu retten. Er hatte mich eigentlich niemals geliebt, das mußte ich mir gefallen lassen; er gab es zu erkennen, das konnt' ich ihm verzeihen: nun aber war das Unglück eine milde Vermittlerin geworden, die uns auf eine theilnehmende Weise zusammenbrachte.

Wir hatten über die Maas gesetzt und den Weg eingeschlagen, der aus den Niederlanden nach Verdun führt: das Wetter war furchtbarer als je; wir lagerten bei Consenvoy. Die Unbequemlichkeit, ja das Unheil stiegen aufs höchste: die Zelte durchnäßt, sonst kein Schirm, kein Obdach; man wußte nicht, wohin man sich wenden sollte; noch immer fehlte mein Wagen, und ich entbehrte das Nothwendigste. Konnte man sich auch unter einem Zelte bergen, so war doch an keine Ruhestelle zu denken. Wie sehnte man sich nicht nach Stroh, ja nach irgend einem Brettstück, und zuletzt blieb doch nichts übrig, als sich auf den kalten, feuchten Boden niederzulegen!

Nun hatte ich aber schon in vorigen gleichen Fällen mir ein praktisches Hülfsmittel ersonnen, wie solche Noth zu überdauern sei; ich stand nämlich so lange auf den Füßen, bis die Kniee zusammenbrachen, dann setzte ich mich auf einen Feldstuhl, wo ich hartnäckig verweilte, bis ich niederzusinken glaubte, da denn jede Stelle, wo man sich horizontal ausstrecken konnte, höchst willkommen war. Wie also Hunger das beste Gewürz bleibt, so wird Müdigkeit der herrlichste Schlaftrunk sein.

Zwei Tage und zwei Nächte hatten wir auf diese Weise verlebt,

als der traurige Zustand einiger Kranken auch Gesunden zu gute kommen sollte. Des Herzogs Kammerdiener war von dem allgemeinen Uebel befallen; einen Junker vom Regiment hatte der Fürst aus dem Lazareth von Grandprée gerettet; nun beschloß er, die beiden in das etwa zwei Meilen entfernte Verdun zu schicken. Kämmerier Wagner wurde ihnen zur Pflege mitgegeben, und ich säumte nicht, auf gnädigste vorsorgliche Anmahnung, den vierten Platz einzunehmen. Mit Empfehlungsschreiben an den Kommandanten wurden wir entlassen, und als beim Einsitzen der Pudel nicht zurückbleiben durfte, so ward aus dem sonst so beliebten Schlafwagen ein halbes Lazareth und etwas Menagerieartiges.

Zur Eskorte, zum Quartier- und Proviantmeister erhielten wir jenen Husaren, der, Namens Liseur, aus Luxemburg gebürtig, der Gegend kundig, Geschick, Gewandtheit und Kühnheit eines Freibeuters vereinigte; mit Behagen ritt er vorauf und machte dem mit sechs starken Schimmeln bespannten Wagen und sich selbst ein gutes Ansehen.

Zwischen ansteckende Kranke gepackt, wußt' ich von keiner Apprehension. Der Mensch, wenn er sich getreu bleibt, findet zu jedem Zustande eine hülfreiche Maxime; mir stellte sich, sobald die Gefahr groß ward, der blindeste Fatalismus zur Hand, und ich habe bemerkt, daß Menschen, die ein durchaus gefährlich Metier treiben, sich durch denselben Glauben gestählt und gestärkt fühlen. Die Mahomedanische Religion giebt hiervon den besten Beweis.

Den 9. Oktober.

Unsere traurige Lazarethfahrt zog nun langsam dahin und gab zu ernsten Betrachtungen Anlaß, da wir in dieselbe Heerstraße fielen, auf der wir mit so viel Muth und Hoffnung in's Land eingetreten waren. Hier berührten wir nun wieder dieselbe Gegend, wo der erste Schuß aus den Weinbergen fiel, denselben Hochweg, wo uns die hübsche Frau in die Hände lief und zurückgeführt worden, kamen an dem Mäuerchen vorbei, von wo sie uns mit den Ihrigen freundlich und zur Hoffnung aufgeregt begrüßte. Wie sah das Alles jetzt anders aus! und wie doppelt unerfreulich erschienen die Folgen eines fruchtlosen Feldzugs durch den trüben Schleier eines anhaltenden Regenwetters!

Doch mitten in diesen Trübnissen sollte mir gerade das Erwünschteste begegnen. Wir holten ein Fuhrwerk ein, das mit vier kleinen, unansehnlichen Pferden vor uns herzog; hier aber gab es einen Lust- und Erkennungsauftritt; denn es war mein Wagen, mein Diener. Paul! rief ich aus: Teufelsjunge, bist du's? Wie kommst du hierher? Der Koffer stand geruhig aufge-

packt an seiner alten Stelle; welch erfreulicher Anblick! Und als ich mich nach Portefeuille und Anderm hastig erkundigte, sprangen zwei Freunde aus dem Wagen, geheimer Sekretär Weyland und Hauptmann Vent. Das war eine gar frohe Scene des Wiederfindens, und ich erfuhr nun, wie es bisher zugegangen.

Seit der Flucht jener Bauernknaben hatte mein Diener die vier Pferde durchzubringen gewußt und sich nicht allein von Hans bis Grandprée, sondern auch von da, als er mir aus den Augen gekommen, über die Aisne geschleppt und immer sofort verlangt, begehrt, fouragirt, requirirt, bis wir zuletzt glücklich wieder zusammentrafen und nun, Alle vereint und höchst vergnügt, nach Verdun zogen, wo wir genugsame Ruhe und Erquickung zu finden hofften. Hiezu hatte denn auch der Husar weislich und klüglich die besten Voranstalten getroffen; er war voraus in die Stadt geritten und hatte sich, bei der Fülle des Dranges, gar bald überzeugt, daß hier ordnungsgemäß, durch Wirksamkeit und guten Willen eines Quartieramts, nichts zu hoffen sei; glücklicherweise aber sah er in dem Hof eines schönen Hauses Anstalten zu einer herannahenden Abreise: er sprengte zurück, bedeutete uns, wie wir fahren sollten, und eilte nun, sobald jene Partei heraus war, das Hofthor zu besetzen, dessen Schließen zu verhindern und uns gar erwünscht zu empfangen. Wir fuhren ein, wir stiegen aus, unter Protestation einer alten Haushälterin, welche, so eben von einer Einquartierung befreit, keine neue, besonders ohne Billet aufzunehmen Lust empfand. Indessen waren die Pferde schon ausgespannt und im Stalle; wir aber hatten uns in die obern Zimmer getheilt: der Hausherr, ältlich, Edelmann, Ludwigsritter, ließ es geschehen; weder er noch Familie wollten von Gästen weiter wissen, am wenigsten dießmal von Preußen auf dem Rückzuge.

Den 10. Oktober.

Ein Knabe, der uns in der verwilderten Stadt herumführte, fragte mit Bedeutung, ob wir denn von den unvergleichlichen Verduner Pastetchen noch nicht gekostet hätten. Er führte uns darauf zu dem berühmtesten Meister dieser Art. Wir traten in einen weiten Hausraum, in welchem große und kleine Oefen ringsherum angebracht waren, zugleich auch in der Mitte Tisch und Bänke zum frischen Genuß des augenblicklich Gebackenen. Der Künstler trat vor, sprach aber seine Verzweiflung höchst lebhaft aus, daß es ihm nicht möglich sei, uns zu bedienen, da es ganz und gar an Butter fehle. Er zeigte die schönsten Vorräthe des feinsten Weizenmehls; aber wozu nützten ihm diese ohne Milch und Butter! Er rühmte sein Talent, den Beifall der Einwohner,

der Durchreisenden, und bejammerte nur, daß er gerade jetzt, wo er sich vor solchen Fremden zu zeigen und seinen Ruf auszubreiten Gelegenheit finde, gerade des Nothwendigsten ermangeln müßte. Er beschwor uns daher, Butter herbeizuschaffen, und gab zu verstehen, wenn wir nur ein wenig Ernst zeigen wollten, so sollte sich dergleichen schon irgendwo finden. Doch ließ er sich für den Augenblick zufrieden stellen, als wir versprachen, bei längerem Aufenthalt von Jardin Fontaine dergleichen herbeizuholen.

Unsern jungen Führer, der uns weiter durch die Stadt begleitete und sich eben sowohl auf hübsche Kinder als auf Pastetchen zu verstehen schien, befragten wir nach einem wunderschönen Frauenzimmer, das sich eben aus dem Fenster eines wohlgebauten Hauses herausbog. Ja, rief er, nachdem er ihren Namen genannt, das hübsche Köpfchen mag sich fest auf den Schultern halten! es ist auch eine von denen, die dem König von Preußen Blumen und Früchte überreicht haben. Ihr Haus und Familie dachten schon, sie wären wieder obendrauf; das Blatt aber hat sich gewendet, jetzt tausche ich nicht mit ihr. Er sprach hierüber mit besonderer Gelassenheit, als wäre es ganz naturgemäß und könne und werde nicht anders sein.

Mein Diener war von Jardin Fontaine zurückgekommen, wohin er, unsern alten Wirth zu begrüßen und den Brief an die Schwester zu Paris wiederzubringen, gegangen war. Der neckische Mann empfieng ihn gutmüthig genug, bewirthete ihn aufs beste und lud die Herrschaft ein, die er gleichfalls zu traktiren versprach.

So wohl sollt' es uns aber nicht werden: denn kaum hatten wir den Kessel übers Feuer gehängt, mit herkömmlichen Ingredienzen und Ceremonien, als eine Ordonnanz hereintrat und im Namen des Kommandanten, Herrn von Corbière, freundlich andeutete, wir möchten uns einrichten, morgen früh um acht Uhr aus Verdun zu fahren. Höchst betroffen, daß wir Dach, Fach und Herd, ohne uns nur einigermaßen herstellen zu können, eiligst verlassen und uns wieder in die wüste schmutzige Welt hinausgestoßen sehen sollten, beriefen wir uns auf die Krankheit des Junkers und Kammerdieners, worauf er denn meinte, wir sollten diese bald möglichst fortzubringen suchen, weil in der Nacht die Lazarethe geleert und nur die völlig intransportablen Kranken zurückgelassen würden.

Uns überfiel Schrecken und Entsetzen; denn bisher zweifelte Niemand, daß von Seiten der Alliirten man Verdun und Longwy erhalten, wo nicht gar noch einige Festungen erobern und sichere Winterquartiere bereiten müsse. Von diesen Hoffnungen konnten wir nicht auf einmal Abschied nehmen: daher schien es uns, man

heftiges Pochen: man achtete nicht darauf, weil man keine Luft hatte, noch mehr Gäste einzulaſſen; es pochte fort, die kläglichſte Stimme rief dazwiſchen, eine Weiberſtimme, die auf gut Deutſch flehentlich um Eröffnung der Thüre bat. Endlich erweicht, ſchloß man auf: es drang eine alte Marketenderin herein, etwas in ein Tuch gewickelt auf dem Arme tragend; hinter ihr eine junge Perſon, nicht häßlich, aber blaß und entkräftet, ſie hielt ſich kaum auf den Füßen. Mit wenigen, aber rüſtigen Worten erklärte die Alten den Zuſtand, indem ſie ein nacktes Kind vorwies, von dem jene Frau auf der Flucht entbunden worden. Dadurch verſäumt, waren ſie, mißhandelt von Bauern, in dieſer Nacht endlich an unſere Pforte gekommen. Die Mutter hatte, weil ihr die Milch verſchwunden, dem Kinde, ſeitdem es Athem holte, noch keine Nahrung reichen können. Jetzt forderte die Alte mit Ungeſtüm Mehl, Milch, Tiegel, auch Leinwand, das Kind hineinzuwickeln. Da ſie kein Franzöſiſch konnte, mußten wir in ihrem Namen fordern, aber ihr herriſches Weſen, ihre Heftigkeit gab unſern Reden genug pantomimiſches Gewicht und Nachdruck: man konnte das Verlangte nicht geſchwind genug herbeiſchaffen, und das Herbeigeſchaffte war ihr nicht gut genug. Dagegen war auch ſehenswerth, wie behend ſie verfuhr. Uns hatte ſie bald vom Feuer verdrängt; der beſte Sitz war ſogleich für die Wöchnerin eingenommen, ſie aber machte ſich auf ihrem Schemel ſo breit, als wenn ſie im Hauſe allein wäre. In einem Nu war das Kind gereinigt und gewickelt, der Brei gekocht; ſie fütterte das kleine Geſchöpf, dann die Mutter; an ſich ſelbſt dachte ſie kaum. Nun verlangte ſie friſche Kleider für die Wöchnerin, indeß die alten trockneten. Wir betrachteten ſie mit Verwunderung; ſie verſtand ſich aufs Requiriren.

Der Regen ließ nach, wir ſuchten unſer voriges Quartier, und kurz darauf brachten die Huſaren das Schwein. Wir zahlten ein Billiges; nun ſollte es geſchlachtet werden; es geſchah, und als im Nebenzimmer am Tragebalken ein Kloben eingeſchraubt zu ſehen war, hieng das Schwein ſogleich dort, um kunſtmäßig zerſtückt und bereitet zu werden.

Daß unſere Hausleute bei dieſer Gelegenheit ſich nicht verdrießlich, ſondern behülflich und zuthätig erwieſen, ſchien uns einigermaßen wunderbar, da ſie wohl Urſache gehabt hätten, unſer Betragen roh und rückſichtslos zu finden. In demſelbigen Zimmer, wo wir die Operation vornahmen, lagen die Kinder in reinlichen Betten, und aufgeweckt durch unſer Getöſe, ſchauten ſie artig furchtſam unter den Decken hervor. Nahe an einem großen zweiſchläferigen Ehebett, mit grünem Raſch ſorgfältig umſchloſſen, hieng das Schwein, ſo daß die Vorhänge einen maleriſchen Hinter-

grund zu dem erleuchteten Körper machten. Es war ein Nachtstück ohne Gleichen. Aber solchen Betrachtungen konnten sich die Einwohner nicht hingeben; wir merkten vielmehr, daß sie jenem Hause, dem man das Schwein abgewonnen, nicht sonderlich befreundet seien, und also eine gewisse Schadenfreude hierbei obwalte. Früher hatten wir auch gutmüthig Einiges von Fleisch und Wurst versprochen; das Alles kam der Funktion zu Statten, die in wenig Stunden vollendet sein sollte. Unser Husar aber bewies sich in seinem Fache so thätig und behend, wie die Zigeunerin drüben in dem ihrigen, und wir freuten uns schon auf die guten Würste und Braten, die uns von dieser Halbbeute zu Theil werden sollten. In Erwartung dessen legten wir uns in der Schmiedewerkstatt unseres Wirthes auf die schönsten Weizengarben und schliefen geruhig bin an den Tag. Indessen hatte unser Husar sein Geschäft im Innern des Hauses vollendet; ein Frühstück fand sich bereit, und das Uebrige war schon eingepackt, nachdem vorher den Wirthsleuten gleichfalls ihr Theil gespendet worden, nicht ohne Verdruß unserer Leute, welche behaupteten, bei diesem Volk sei Gutmüthigkeit übel angewendet; sie hätten gewiß noch Fleisch und andere gute Dinge verborgen, die wir auszuwittern noch nicht recht gelernt hätten.

Als ich mich in dem innern Zimmer umsah, fand ich zuletzt eine Thüre verriegelt, die ihrer Stellung nach in einen Garten gehen mußte. Durch ein kleines Fenster an der Seite konnt' ich bemerken, daß ich nicht irre geschlossen hatte; der Garten lag etwas höher als das Haus, und ich erkannte ihn ganz deutlich für denselben, wo wir uns früh mit Küchenwaaren versehen hatten. Die Thüre war verrammelt und von außen so geschickt verschüttet und bedeckt, daß ich nun wohl begriff, warum ich sie heute früh vergebens gesucht hatte. Und so stand es in den Sternen geschrieben, daß wir, ungeachtet aller Vorsicht, doch in das Haus gelangen sollten.

Den 6. Oktober.

Bei solchen Umgebungen darf man sich nicht einen Augenblick Ruhe, nicht das kürzeste Verharren irgend eines Zustandes erwarten. Mit Tagesanbruch war der ganze Ort auf einmal in großer Bewegung; die Geschichte des entflohenen Pferdes kam wieder zur Sprache. Der geängstigte Reiter, der es herbeischaffen oder Strafe leiden und zu Fuße gehen sollte, war auf den nächsten Dörfern herumgerannt, wo man ihm denn, um die Plackerei selbst loszuwerden, zuletzt versicherte, es müsse in Sivry stecken; dort habe man vor so viel Wochen einen Rappen ausgehoben, wie er ihn

beschreibe; unmittelbar vor Sivry habe nun das Pferd sich losgemacht, und was sonst noch die Wahrscheinlichkeit vermehren mochte. Nun kam er, begleitet von einem ernsten Unteroffizier, der, durch Bedrohung des ganzen Ortes, endlich die Auflösung des Räthsels fand. Das Pferd war wirklich hinein nach Sivry zu seinem vorigen Herrn gelaufen; die Freude, den vermißten Haus- und Stallgenossen wiederzusehen, sagen sie, sei in der Familie gränzenlos gewesen, allgemein die Theilnahme der Nachbarn. Künstlich genug hatte man das Pferd auf einen Oberboden gebracht und hinter Heu versteckt; Jedermann bewahrte das Geheimniß. Nun aber ward es unter Klagen und Jammern wieder hervorgezogen, und Betrübniß ergriff die ganze Gemeinde, als der Reiter sich darauf schwang und dem Wachtmeister folgte. Niemand gedachte weder eigener Lasten noch des keineswegs aufgeklärten allgemeinen Geschickes; das Pferd und der zum zweiten Mal getäuschte Besitzer waren der Gegenstand der zusammengelaufenen Menge.

Eine augenblickliche Hoffnung that sich hervor: der Kronprinz von Preußen kam geritten, und indem er sich erkundigen wollte, was die Menge zusammengebracht, wendeten sich die guten Leute an ihn mit Flehen, er möge ihnen das Pferd wieder zurückgeben. Es stand nicht in seiner Macht; denn die Kriegsläufte sind mächtiger als die Könige; er ließ sie trostlos, indem er sich stillschweigend entfernte.

Nun besprachen wir wiederholt mit unsern guten Hausleuten das Manöver gegen die Nachzügler; denn schon spukte das Geschmeiß hin und wieder. Wir riethen, Mann und Frau, Magd und Geselle sollten in der Thüre innerhalb des kleinen Vorraums sich halten und allenfalls ein Stück Brod, einen Schluck Wein, wenn es gefordert würde, auswendig reichen, den eindringenden Ungestüm aber standhaft abwehren. Mit Gewalt erstürmten dergleichen Leute nicht leicht ein Haus; einmal eingelassen aber werde man ihrer nicht wieder Herr. Die guten Menschen baten uns, noch länger zu bleiben, allein wir hatten an uns selber zu denken: das Regiment des Herzogs war schon vorwärts, und der Kronprinz abgeritten; dieß war genug, unsern Abschied zu bestimmen.

Wie klüglich dieß gewesen, wurde uns noch deutlicher, als wir, bei der Kolonne angelangt, zu hören hatten, daß der Vortrab der französischen Prinzen gestern, als er eben den Paß Chesne le populeux und die Aisne hinter sich gelassen, zwischen les grandes und les petites Armoires von Bauern angegriffen worden; einem Offizier solle das Pferd unterm Leib getödtet, dem Bedienten des Kommandirenden eine Kugel durch den Hut gegangen sein. Nun fiel mir's aufs Herz, daß in vergangener Nacht, als der bärbeißige

Schwager ins Haus trat, ich einer ſolchen Ahnung mich nicht erwehren konnte.

Aus der gefährlichſten Klemme waren wir nun heraus, unſer Rückzug jedoch noch immer beſchwerlich und bedenklich, der Transport unſeres Haushaltes von Tag zu Tage läſtiger; denn freilich führten wir ein kompletes Mobiliar mit uns, außer dem Küchengeräth noch Tiſch und Bänke, Kiſten, Kaſten und Stühle, ja ein paar Blechofen. Wie wollte man die mehreren Wagen fortbringen, da der Pferde täglich weniger wurden; einige fielen, die überbliebenen zeigten ſich kraftlos. Es blieb nichts übrig, als einen Wagen ſtehen zu laſſen, um die andern fortzubringen. Nun ward gerathſchlagt, was wohl das Entbehrlichſte ſei, und ſo mußte man einen mit allerlei Geräth wohlbepackten Wagen im Stiche laſſen, um nicht Alles zu entbehren. Dieſe Operation wiederholte ſich einigemal; unſer Zug ward um vieles kompendioſer, und doch wurden wir aufs neue an eine ſolche Reduktion gemahnt, da wir uns an den niedrigen Ufern der Maas mit größter Unbequemlichkeit fortſchleppten.

Was mich aber in dieſen Stunden am meiſten drückte und beſorgt machte, war, daß ich meinen Wagen ſchon einige Tage vermißte. Nun konnt' ich mir's nicht anders denken, als mein ſonſt ſo reſoluter Diener ſei in Verlegenheit gerathen, habe ſeine Pferde verloren und andere zu requiriren nicht vermocht. Da ſah ich denn in trauriger Einbildungskraft meine werthe böhmiſche Halbchaiſe, ein Geſchenk meines Fürſten, die mich ſchon ſo weit in der Welt herumgetragen, im Koth verſunken, vielleicht auch über Bord geworfen, und ſomit, wie ich da zu Pferde ſaß, trug ich nun Alles bei mir. Der Koffer mit Kleidungsſtücken, Manuſkripten jeder Art und manches durch Gewohnheit ſonſt noch werthe Beſitzthum, alles ſchien mir verloren und ſchon in die Welt zerſtreut.

Was war aus der Brieftaſche mit Geld und bedeutenden Papieren geworden? aus ſonſtigen Kleinigkeiten, die man an ſich herumſteckt? Hatte ich das Alles nun recht umſtändlich und peinlich durchgedacht, ſo ſtellte ſich der Geiſt aus dem unerträglichen Zuſtande bald wieder her. Das Vertrauen auf meinen Diener fieng wieder an zu wachſen, und wie ich vorher umſtändlich den Verluſt gedacht, ſo dacht' ich nunmehr Alles durch ſeine Thätigkeit erhalten und freute mich deſſen, als läg' es mir ſchon vor Augen.

Den 7. und 8. Oktober.

Als wir eben auf dem linken Ufer der Maas aufwärts zogen, um an die Stelle zu gelangen, wo wir überſetzen und die gebahnte Hauptſtraße jenſeits erreichen ſollten, gerade auf dem ſumpfigſten

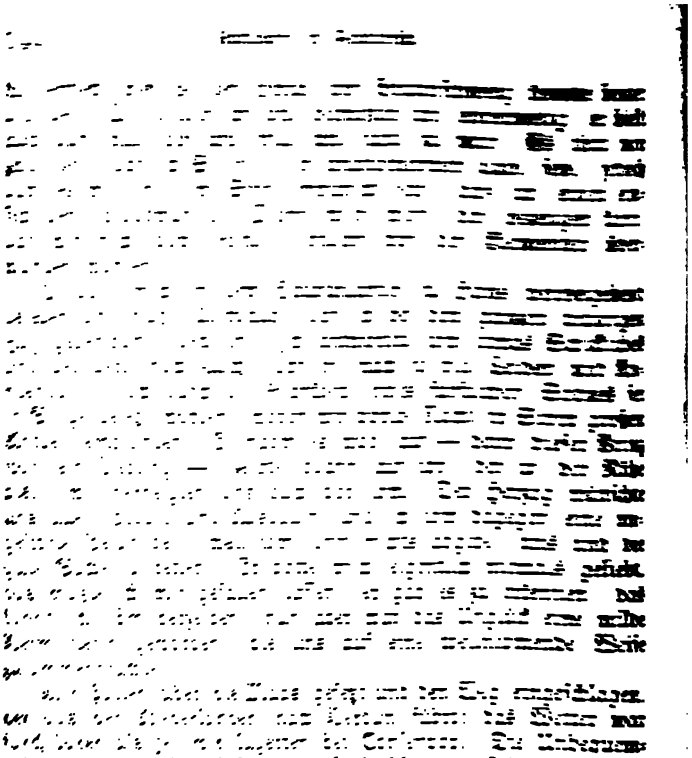

Nun hatte ich aber schon in vorigen gleichen Fällen mir ein praktisches Hülfsmittel ersonnen, wie solche Noth zu überdauern sei, ich stand nämlich so lange auf den Füßen, bis die Kniee zusammenbrachen, dann setzte ich mich auf einen Feldstuhl, wo ich hartnäckig verweilte, bis ich niederzusinken glaubte, da denn jene Stelle, wo man sich horizontal ausstrecken konnte, höchst willkommen war. Wie also Hunger das beste Gewürz bleibt, so wird Müdigkeit der herrlichste Schlaftrunk sein.

Zwei Tage und zwei Nächte hatten wir auf diese Weise verlebt,

als der traurige Zustand einiger Kranken auch Gesunden zu gute kommen sollte. Des Herzogs Kammerdiener war von dem allgemeinen Uebel befallen; einen Junker vom Regiment hatte der Fürst aus dem Lazareth von Grandprée gerettet; nun beschloß er, die beiden in das etwa zwei Meilen entfernte Verdun zu schicken. Kämmerier Wagner wurde ihnen zur Pflege mitgegeben, und ich säumte nicht, auf gnädigste vorsorgliche Anmahnung, den vierten Platz einzunehmen. Mit Empfehlungsschreiben an den Kommandanten wurden wir entlassen, und als beim Einsitzen der Pudel nicht zurückbleiben durfte, so ward aus dem sonst so beliebten Schlafwagen ein halbes Lazareth und etwas Menagerieartiges.

Zur Eskorte, zum Quartier- und Proviantmeister erhielten wir jenen Husaren, der, Namens Liseur, aus Luxemburg gebürtig, der Gegend kundig, Geschick, Gewandtheit und Kühnheit eines Freibeuters vereinigte; mit Behagen ritt er vorauf und machte dem mit sechs starken Schimmeln bespannten Wagen und sich selbst ein gutes Ansehen.

Zwischen ansteckende Kranke gepackt, wußt' ich von keiner Apprehension. Der Mensch, wenn er sich getreu bleibt, findet zu jedem Zustande eine hülfreiche Maxime; mir stellte sich, sobald die Gefahr groß ward, der blindeste Fatalismus zur Hand, und ich habe bemerkt, daß Menschen, die ein durchaus gefährlich Metier treiben, sich durch denselben Glauben gestählt und gestärkt fühlen. Die Mahomedanische Religion giebt hiervon den besten Beweis.

Den 9. Oktober.

Unsere traurige Lazarethfahrt zog nun langsam dahin und ab zu ernsten Betrachtungen Anlaß, da wir in dieselbe Heerstraße fielen, auf der wir mit so viel Muth und Hoffnung ins Land eingetreten waren. Hier berührten wir nun wieder dieselbe Gegend, wo der erste Schuß aus den Weinbergen fiel, denselben Hochweg, wo uns die hübsche Frau in die Hände lief und zurückgeführt worden, kamen an dem Mäuerchen vorbei, von wo sie uns mit den Ihrigen freundlich und zur Hoffnung aufgeregt begrüßte. Wie sah das Alles jetzt anders aus! und wie doppelt unerfreulich erschienen die Folgen eines fruchtlosen Feldzugs durch den trüben Schleier eines anhaltenden Regenwetters!

Doch mitten in diesen Trübnissen sollte mir gerade das Erwünschteste begegnen. Wir holten ein Fuhrwerk ein, das mit vier kleinen, unansehnlichen Pferden vor uns herzog; hier aber gab es einen Last- und Erkennungsauftritt; denn es war mein Wagen, mein Diener. Paul! rief ich aus: Teufelsjunge, bist du's? Wie kommst du hierher? Der Koffer stand geruhig aufge-

packt an seiner alten Stelle; welch erfreulicher Anblick! Und als ich mich nach Portefeuille und Anderm hastig erkundigte, sprangen zwei Freunde aus dem Wagen, geheimer Sekretär Weyland und Hauptmann Vent. Das war eine gar frohe Scene des Wiederfindens, und ich erfuhr nun, wie es bisher zugegangen.

Seit der Flucht jener Bauernknaben hatte mein Diener die vier Pferde durchzubringen gewußt und sich nicht allein von Hans bis Grandprée, sondern auch von da, als er mir aus den Augen gekommen, über die Aisne geschleppt und immer sofort verlangt, begehrt, fouragirt, requirirt, bis wir zuletzt glücklich wieder zusammentrafen und nun, Alle vereint und höchst vergnügt, nach Verdun zogen, wo wir genugsame Ruhe und Erquickung zu finden hofften. Hiezu hatte denn auch der Husar weislich und klüglich die besten Voranstalten getroffen; er war voraus in die Stadt geritten und hatte sich, bei der Fülle des Dranges, gar bald überzeugt, daß hier ordnungsgemäß, durch Wirksamkeit und guten Willen eines Quartieramts, nichts zu hoffen sei; glücklicherweise aber sah er in dem Hof eines schönen Hauses Anstalten zu einer herannahenden Abreise: er sprengte zurück, bedeutete uns, wie wir fahren sollten, und eilte nun, sobald jene Partei heraus war, das Hofthor zu besetzen, dessen Schließen zu verhindern und uns gar erwünscht zu empfangen. Wir fuhren ein, wir stiegen aus, unter Protestation einer alten Haushälterin, welche, so eben von einer Einquartierung befreit, keine neue, besonders ohne Billet aufzunehmen Lust empfand. Indessen waren die Pferde schon ausgespannt und im Stalle; wir aber hatten uns in die obern Zimmer getheilt: der Hausherr, ältlich, Edelmann, Ludwigsritter, ließ es geschehen; weder er noch Familie wollten von Gästen weiter wissen, am wenigsten dießmal von Preußen auf dem Rückzuge.

Den 10. Oktober.

Ein Knabe, der uns in der verwilderten Stadt herumführte, fragte mit Bedeutung, ob wir denn von den unvergleichlichen Verduner Pastetchen noch nicht gekostet hätten. Er führte uns darauf zu dem berühmtesten Meister dieser Art. Wir traten in einen weiten Hausraum, in welchem große und kleine Oefen ringsherum angebracht waren, zugleich auch in der Mitte Tisch und Bänke zum frischen Genuß des augenblicklich Gebackenen. Der Künstler trat vor, sprach aber seine Verzweiflung höchst lebhaft aus, daß es ihm nicht möglich sei, uns zu bedienen, da es ganz und gar an Butter fehle. Er zeigte die schönsten Vorräthe des feinsten Weizenmehls; aber wozu nützten ihm diese ohne Milch und Butter! Er rühmte sein Talent, den Beifall der Einwohner,

der Durchreisenden, und bejammerte nur, daß er gerade jetzt, wo er sich vor solchen Fremden zu zeigen und seinen Ruf auszubreiten Gelegenheit finde, gerade des Nothwendigsten ermangeln müßte. Er beschwor uns daher, Butter herbeizuschaffen, und gab zu verstehen, wenn wir nur ein wenig Ernst zeigen wollten, so sollte sich dergleichen schon irgendwo finden. Doch ließ er sich für den Augenblick zufrieden stellen, als wir versprachen, bei längerem Aufenthalt von Jardin Fontaine dergleichen herbeizuholen.

Unsern jungen Führer, der uns weiter durch die Stadt begleitete und sich eben sowohl auf hübsche Kinder als auf Pastetchen zu verstehen schien, befragten wir nach einem wunderschönen Frauenzimmer, das sich eben aus dem Fenster eines wohlgebauten Hauses herausbog. Ja, rief er, nachdem er ihren Namen genannt, das hübsche Köpfchen mag sich fest auf den Schultern halten! es ist auch eine von denen, die dem König von Preußen Blumen und Früchte überreicht haben. Ihr Haus und Familie dachten schon, sie wären wieder obendrauf; das Blatt aber hat sich gewendet, jetzt tausche ich nicht mit ihr. Er sprach hierüber mit besonderer Gelassenheit, als wäre es ganz naturgemäß und könne und werde nicht anders sein.

Mein Diener war von Jardin Fontaine zurückgekommen, wohin er, unsern alten Wirth zu begrüßen und den Brief an die Schwester zu Paris wiederzubringen, gegangen war. Der neckische Mann empfieng ihn gutmüthig genug, bewirthete ihn aufs beste und lud die Herrschaft ein, die er gleichfalls zu traktiren versprach.

So wohl sollt' es uns aber nicht werden: denn kaum hatten wir den Kessel übers Feuer gehängt, mit herkömmlichen Ingredienzen und Ceremonien, als eine Ordonnanz hereintrat und im Namen des Kommandanten, Herrn von Corbière, freundlich andeutete, wir möchten uns einrichten, morgen früh um acht Uhr aus Verdun zu fahren. Höchst betroffen, daß wir Dach, Fach und Herd, ohne uns nur einigermaßen herstellen zu können, eiligst verlassen und uns wieder in die wüste schmutzige Welt hinausgestoßen sehen sollten, beriefen wir uns auf die Krankheit des Junkers und Kammerdieners, worauf er denn meinte, wir sollten diese bald möglichst fortzubringen suchen, weil in der Nacht die Lazarethe geleert und nur die völlig intransportablen Kranken zurückgelassen würden.

Uns überfiel Schrecken und Entsetzen; denn bisher zweifelte Niemand, daß von Seiten der Alliirten man Verdun und Longwy erhalten, wo nicht gar noch einige Festungen erobern und sichere Winterquartiere bereiten müsse. Von diesen Hoffnungen konnten wir nicht auf einmal Abschied nehmen: daher schien es uns, man

wolle nur die Festungen von den unzähligen Kranken und dem unglaublichen Troß befreien, um sie alsdann mit der nothwendigen Garnison besetzen zu können. Kämmerier Wagner jedoch, der das Schreiben des Herzogs dem Kommandanten überbracht hatte, glaubte das Allerbedenklichste in diesen Maßregeln zu sehen. Was es aber auch im Ganzen für einen Ausgang nähme, mußten wir uns dießmal in unser Schicksal ergeben und speisten geruhig den einfachen Topf in verschiedenen Absätzen und Trachten, als eine andere Ordonnanz abermals hereintrat und uns beschied, wir möchten ja ohne Zaudern und Aufenthalt morgen früh um drei Uhr aus Verdun zu kommen suchen. Kämmerier Wagner, der den Inhalt jenes Briefs an den Kommandanten zu wissen glaubte, sah hierin ein entschiedenes Bekenntniß, daß die Festung den Franzosen sogleich wieder würde übergeben werden. Dabei gedachten wir der Drohung des Knaben, gedachten der schönen geputzten Frauenzimmer, der Früchte und Blumen und betrübten uns zum ersten Mal recht herzlich und gründlich über eine so entschieden mißlungene große Unternehmung.

Ob ich schon unter dem diplomatischen Korps ächte und verehrungswürdige Freunde gefunden, so konnt' ich doch, so oft ich sie mitten unter diesen großen Bewegungen fand, mich gewisser neckischer Einfälle nicht enthalten, sie kamen mir vor wie Schauspieldirektoren, welche die Stücke wählen, Rollen austheilen und in unscheinbarer Gestalt einhergehen, indessen die Truppe, so gut sie kann, aufs beste herausgestutzt, das Resultat ihrer Bemühungen dem Glück und der Laune des Publikums überlassen muß.

Baron Breteuil wohnte gegen uns über; seit der Halsbandgeschichte war er mir nicht aus den Gedanken gekommen. Sein Haß gegen den Kardinal von Rohan verleitete ihn zu der furchtbarsten Uebereilung; die durch jenen Prozeß entstandene Erschütterung ergriff die Grundfesten des Staates, vernichtete die Achtung gegen die Königin und gegen die obern Stände überhaupt: denn leider Alles, was zur Sprache kam, machte nur das gräuliche Verderben deutlich, worin der Hof und die Vornehmern befangen lagen.

Dießmal glaubte man, er habe den auffallenden Vergleich gestiftet, der uns zum Rückzug verpflichtete, zu dessen Entschuldigung man höchst günstige Bedingungen voraussetzte; man versicherte, König, Königin und Familie sollten freigegeben und sonst noch manches Wünschenswerthe erfüllt werden. Die Frage aber, wie diese großen diplomatischen Vortheile mit allem Uebrigen, was uns doch auch bekannt war, übereinstimmen sollten, ließ einen Zweifel nach dem andern aufkeimen.

Die Zimmer, die wir bewohnten, waren anständig möblirt;

mir fiel ein Wandschrank auf, durch dessen Glasthüren ich viele regelmäßig beschnittene gleiche Hefte in Quart erblickte. Zu meiner Verwunderung ersah ich daraus, daß unser Wirth als einer der Notablen im Jahre 1787 zu Paris gewesen; in diesen Heften war seine Instruktion abgedruckt. Die Mäßigkeit der damaligen Forderungen, die Bescheidenheit, womit sie abgefaßt, kontrastirten völlig mit den gegenwärtigen Zuständen von Gewaltsamkeit, Uebermuth und Verzweiflung. Ich las diese Blätter mit wahrhafter Rührung und nahm einige Exemplare zu mir.

Den 11. Oktober.

Ohne die Nacht geschlafen zu haben, waren wir früh um drei Uhr eben im Begriff, unsern gegen das Hofthor gerichteten Wagen zu besteigen, als wir ein unüberwindliches Hinderniß gewahr wurden; denn es zog schon eine ununterbrochene Kolonne Krankenwagen zwischen den zur Seite aufgehäuften Pflastersteinen durch die zum Sumpf gefahrene Stadt. Als wir nun so standen, abzuwarten, was erreicht werden könnte, drängte sich unser Wirth, der Ludwigsritter, ohne zu grüßen, an uns vorbei. Unsere Verwunderung über sein frühes und unfreundliches Erscheinen ward aber bald in Mitleid verkehrt; denn sein Bedienter, hinter ihm drein, trug ein Bündelchen auf dem Stocke, und so ward es nur allzudeutlich, daß er, nachdem er vier Wochen vorher Haus und Hof wiedergesehen hatte, es nun abermals, wie wir unsere Eroberungen, verlassen mußte.

Sodann ward aber meine Aufmerksamkeit auf die bessern Pferde vor meiner Chaise gelenkt; da gestand denn die liebe Dienerschaft, daß sie die bisherigen schwachen, unbrauchbaren gegen Zucker und Kaffee vertauscht, sogleich aber in Requisition anderer glücklich gewesen sei. Die Thätigkeit des gewandten Liseur war hierbei nicht zu verkennen; auch durch ihn kamen wir dießmal vom Flecke: denn er sprengte in eine Lücke der Wagenreihe und hielt das folgende Gespann so lange zurück, bis wir sechs- und vierspännig eingeschaltet waren; da ich mich denn frischer Luft in meinem leichten Wägelchen abermals erfreuen konnte.

Nun bewegten wir uns mit Leichenschritt, aber bewegten uns doch; der Tag brach an, wir befanden uns vor der Stadt in dem größtmöglichen Gewirr und Gewimmel. Alle Arten von Wagen, wenig Reiter, unzählige Fußgänger durchkreuzten sich auf dem großen Platze vor dem Thor. Wir zogen mit unserer Kolonne rechts gegen Estain, auf einem beschränkten Fahrweg mit Gräben zu beiden Seiten. Die Selbsterhaltung in einem so ungeheuern Drange kannte schon kein Mitleiden, keine Rücksicht mehr:

nicht weit vor uns fiel ein Pferd vor einem Rüſtwagen; man ſchnitt die Stränge entzwei und ließ es liegen. Als nun aber die drei übrigen die Laſt nicht weiter bringen konnten, ſchnitt man auch ſie los, warf das ſchwerbepackte Fuhrwerk in den Graben, und mit dem geringſten Aufhalte fuhren wir weiter und zugleich über das Pferd weg, das ſich eben erholen wollte, und ich ſah ganz deutlich, wie deſſen Gebeine unter den Rädern knirſchten und ſchlotterten.

Reiter und Fußgänger ſuchten ſich von der ſchmalen, unwegſamen Fahrſtraße auf die Wieſen zu retten; aber auch dieſe waren zu Grunde geregnet, von ausgetretenen Gräben überſchwemmt, die Verbindung der Fußpfade überall unterbrochen. Vier anſehnliche, ſchöne, ſauber gekleidete franzöſiſche Soldaten wateten eine Zeit lang neben unſern Wagen her, durchaus nett und reinlich, und wußten ſo gut hin und her zu treten, daß ihr Fußwerk nur bis an die Knorren von der ſchmutzigen Wallfahrt zeugte, welche die guten Leute beſtanden.

Daß man unter ſolchen Umſtänden in Gräben, auf Wieſen, Feldern und Angern todte Pferde genug erblickte, war natürliche Folge des Zuſtands; bald aber fand man ſie auch abgedeckt, die fleiſchigen Theile ſogar ausgeſchnitten — trauriges Zeichen des allgemeinen Mangels!

So zogen wir fort, jeden Augenblick in Gefahr, bei der geringſten eigenen Stockung ſelbſt über Bord geworfen zu werden; unter welchen Umſtänden freilich die Sorgfalt unſeres Geleitsmanns nicht genug zu rühmen und zu preiſen war. Dieſelbe bethätigte ſich denn auch zu Eſtain, wo wir gegen Mittag anlangten und in dem ſchönen, wohlgebauten Städtchen durch Straßen und auf Plätzen ein ſinneverwirrendes Gewimmel um und neben uns erblickten: die Maſſe wogte hin und her, und indem Alles vorwärts drang, ward Jeder dem Andern hinderlich. Unvermuthet ließ unſer Führer die Wagen vor einem wohlgebauten Hauſe des Marktes halten; wir traten ein, Hausherr und Frau begrüßten uns in ehrerbietiger Entfernung.

Man führte uns in ein getäfeltes Zimmer auf gleicher Erde, wo im ſchwarzmarmornen Kamin behagliches Feuer brannte. In dem großen Spiegel darüber beſchauten wir uns ungern: denn ich hatte noch immer nicht die Entſchließung gefaßt, meine langen Haare kurz ſchneiden zu laſſen, die jetzt wie ein verworrener Hanfrocken umherquollen; der Bart, ſtrauchig, vermehrte das wilde Anſehen unſerer Gegenwart.

Nun aber konnten wir, aus den niedrigen Fenſtern den ganzen Markt überſchauend, unmittelbar das gränzenloſe Getümmel beinahe mit Händen greifen. Aller Art Fußgänger, Uniformirte,

Marode, gesunde, aber trauernde Bürgerliche, Weiber und Kinder drängten und quetschten sich zwischen Fuhrwerk aller Gestalt; Rüst- und Leiterwagen, Ein- und Mehrspänner, hunderterlei eigenes und requirirtes Gespferde, weichend, anstoßend, hinderte sich rechts und links. Auch Hornvieh zog damit weg, wahrscheinlich geforderte, weggenommene Heerden. Reiter sah man wenig; auffallend aber waren die eleganten Wagen der Emigrirten, vielfarbig lackirt, vergoldet und versilbert, die ich wohl schon in Grevenmachern mochte bewundert haben. Die größte Noth entstand aber da, wo die den Markt füllende Menge in eine, zwar gerade und wohlgebaute, doch verhältnißmäßig viel zu enge Straße ihren Weg einschlagen sollte. Ich habe in meinem Leben nichts Aehnliches gesehen; vergleichen aber ließ sich der Anblick mit einem erst über Wiesen und Anger ausgetretenen Strome, der sich nun wieder durch enge Brückenbogen durchdrängen und im beschränkten Bette weiter fließen soll.

Die lange, aus unsern Fenstern übersehbare Straße hinab schwoll unaufhaltsam die seltsamste Woge; ein hoher zweisitziger Reisewagen ragte über der Fluth empor. Er ließ uns an die schönen Französinnen denken; sie waren es aber nicht, sondern Graf Haugwitz, den ich mit einiger Schadenfreude Schritt vor Schritt dahin wackeln sah.

Ein gutes Essen war uns bereitet, die köstlichste Schöpsenkeule besonders willkommen; an gutem Wein und Brod fehlte es nicht, und so waren wir neben dem größten Getümmel in der schönsten Beruhigung; wie man auch wohl der stürmenden See am Fuße eines Leuchtthurms auf dem Steindamm sitzend, der wilden Wellenbewegung zusieht und dort und da ein Schiff ihrer Willkür preisgegeben. Aber uns erwartete in diesem gastlichen Hause eine wahrhaft herzergreifende Familienscene.

Der Sohn, ein schöner junger Mann, hatte schon einige Zeit, hingerissen von den allgemeinen Gesinnungen, in Paris unter den Nationaltruppen gedient und sich dort hervorgethan. Als nun aber die Preußen eingedrungen, die Emigrirten mit der stolzen Hoffnung eines gewissen Sieges herangelangt waren, verlangten die nun auch zuversichtlichen Eltern, dringend und wieder dringend, der Sohn solle seine dortige Lage, die er nunmehr verabscheuen müsse, eiligst aufgeben, zurückkehren und diesseits für die gute Sache fechten. Der Sohn, wider Willen, aus Pietät, kommt zurück, eben in dem Moment, da Preußen, Oesterreicher und Emigrirte retiriren; er eilt verzweiflungsvoll durch das Gedränge zu seinem Vaterhause. Was soll er nun anfangen? und wie sollen sie ihn empfangen? Freude, ihn wieder zu sehen,

Schmerz, ihn in dem Augenblick wieder zu verlieren, Verwirrung, ob Haus und Hof in diesem Sturme werde zu erhalten sein? Als junger Mann dem neuen Systeme günstig, kehrt er genöthigt zu einer Partei zurück, die er verabscheut, und eben als er sich in dieß Schicksal ergiebt, sieht er diese Partei zu Grunde gehen. Aus Paris entwichen, weiß er sich schon in das Sünden- und Todesregister geschrieben; und nun im Augenblick soll er aus seinem Vaterlande verbannt, aus seines Vaters Hause gestoßen werden. Die Eltern, die sich gern an ihm letzen möchten, müssen ihn selbst wegtreiben und er, in Schmerzenswonne des Wiedersehens, weiß nicht, wie er sich losreißen soll; die Umarmungen sind Vorwürfe, und das Scheiden, das vor unsern Augen geschieht, schrecklich.

Unmittelbar vor unserer Stubenthüre ereignete sich das Alles auf der Hausflur. Kaum war es still geworden und die Eltern hatten sich weinend entfernt, als eine Scene, fast noch wunderbarer, auffallender, uns selbst ansprach, ja in Verlegenheit setzte und, obgleich herzergreifend genug, uns doch zuletzt ein Lächeln abnöthigte. Einige Bauersleute, Männer, Frauen und Kinder, drangen in unsere Zimmer und warfen sich heulend und schreiend mir zu Füßen. Mit der vollen Beredsamkeit des Schmerzes und des Jammers klagten sie, daß man ihr schönes Rindvieh wegtreibe — sie schienen Pächter eines ansehnlichen Guts —; ich solle nur zum Fenster hinaussehen; eben treibe man sie vorbei, es hätten Preußen sich derselben bemächtigt; ich solle befehlen, solle Hülfe schaffen. Hierauf trat ich, um mich zu besinnen, ans Fenster; der leichtfertige Husar stellte sich hinter mich und sagte: Verzeihen Sie! ich habe Sie für den Schwager des Königs von Preußen ausgegeben, um gute Aufnahme und Bewirthung zu finden. Die Bauern hätten freilich nicht hereinkommen sollen; aber mit einem guten Wort weisen Sie die Leute an mich und scheinen überzeugt von meinen Vorschlägen.

Was war zu thun? überrascht und unwillig nahm ich mich zusammen und schien über die Umstände nachzudenken. Wird doch, sagt' ich zu mir selbst, List und Verschlagenheit im Kriege gerühmt! Wer sich durch Schelme bedienen läßt, kommt in Gefahr, von ihnen irre geführt zu werden. Ein Skandal, unnütz und beschämend, ist hier zu vermeiden. Und wie der Arzt in verzweifelten Fällen wohl noch ein Hoffnungsrezept verschreibt, entließ ich die guten Menschen mehr pantomimisch als mit Worten; dann sagt' ich mir zu meiner Beruhigung: Hatte doch bei Sivry der ächte Thronfolger den bedrängten Leuten ihr Pferd nicht zusprechen können, so dürfte sich der untergeschobene Schwager des Königs wohl verzeihen, wenn er die Hülfsbedürftigen mit irgend einer klugen eingeflüsterten Wendung abzulehnen suchte.

Wir aber gelangten in finsterer Nacht nach Sebincourt; alle Fenster waren helle, zum Zeichen, daß alle Zimmer besetzt seien. An jeder Hausthüre ward protestirt, von den Einwohnern, die keine neuen Gäste, von den Einquartierten, die keine Genossen aufnehmen wollten. Ohne viel Umstände aber drang unser Husar ins Haus, und als er einige französische Soldaten in der Halle am Feuer fand, ersuchte er sie zudringlich, vornehmen Herren, die er geleite, einen Platz am Kamin einzuräumen. Wir traten zugleich herein; sie waren freundlich und rückten zusammen, setzten sich aber bald wieder in die wunderliche Positur, ihre aufgehobenen Füße gegen das Feuer zu strecken. Sie liefen auch wohl einmal im Saale hin und wieder und kehrten bald in ihre vorige Lage zurück, und nun konnt' ich bemerken, daß es ihr eigentliches Geschäft sei, den untern Theil ihrer Gamaschen zu trocknen.

Gar bald aber erschienen sie mir als bekannt; es waren eben dieselbigen, die heute früh neben unserm Wagen im Schlamme so zierlich einhertraten. Nun früher als wir angelangt, hatten sie schon am Brunnen die untersten Theile gewaschen und gebürstet, trockneten sie nunmehr, um morgen früh neuem Schmutz und Unrath galant entgegenzugehen. Ein musterhaftes Betragen, an das man sich in manchen Fällen des Lebens wohl wieder zu erinnern hat! Auch dachte ich dabei meiner lieben Kriegskameraden, die den Befehl zur Reinlichkeit murrend aufgenommen hatten.

Doch uns dergestalt untergebracht zu haben, war dem klugen, dienstfertigen Liseur nicht genug: die Fiction des Mittags, die sich so glücklich erwiesen hatte, ward kühnlich wiederholt; die hohe Generalsperson, der Schwager des Königs, wirkte mächtig und vertrieb eine ganze Masse guter Emigrirten aus einem Zimmer mit zwei Betten. Zwei Offiziere von Köhler nahmen wir dagegen in denselben Raum auf; ich aber begab mich vor die Hausthüre zu dem alten erprobten Schlafwagen, dessen Deichsel, dießmal nach Deutschland gekehrt, mir ganz eigene Gedanken hervorrief, die jedoch durch ein schnelles Einschlummern gar bald abgeschnitten wurden.

Den 12. Oktober.

Der heutige Weg erschien noch trauriger als der gestrige: ermattete Pferde waren öfter gefallen und lagen mit umgestürzten Wagen häufiger neben der Hochstraße auf den Wiesen. Aus den geborstenen Decken der Rüstwagen fielen gar niedliche Mantelsäcke, einem Emigrirtencorps gehörig, hervor; das bunte zierliche Ansehen dieses herrenlosen, aufgegebenen Gutes lockte die Besitzlust der Vorbeiwandernden, und Mancher bepackte sich mit einer Last,

die er zunächst auch wieder abwerfen sollte. Daraus mag denn wohl die Rede entstanden sein, auf dem Rückzuge seien Emigrirte von Preußen geplündert worden.

Von ähnlichen Vorfällen erzählte man auch manches Scherzhafte. Ein schwerbeladener Emigrantenwagen war ebenermaßen an einer Anhöhe stecken geblieben und verlassen worden. Nachfolgende Truppen untersuchen den Inhalt, finden Kästchen von mäßiger Größe, auffallend schwer, beästigen sich gemeinschaftlich damit und schleppen sie mit unsäglicher Mühe auf die nächste Höhe. Hier wollen sie nun in die Beute und in die Last sich theilen; aber welch ein Anblick! Aus jedem zerschlagenen Kasten fällt eine Unzahl Kartenspiele hervor, und die Goldlustigen trösten sich im wechselseitigen Spott durch Lachen und Possen.

Wir aber zogen durch Longuion nach Longwy; und hier muß man, indem die Bilder bedeutender Freudenscenen aus dem Gedächtniß verschwinden, sich glücklich schätzen, daß auch widerwärtige Gräuelbilder sich vor der Einbildungskraft abstumpfen. Was soll ich also wiederholen, daß die Wege nicht besser wurden, daß man nach wie vor zwischen umgestürzten Wagen abgedeckte und frisch ausgeschnittene Pferde aber- und abermals rechts und links verabscheute! Von Büschen schlecht bedeckte, geplünderte und ausgezogene Menschen konnte man oft genug bemerken, und endlich lagen auch die vor dem offenen Blick neben der Straße.

Uns sollte jedoch auf einem Seitenwege abermals Erquickung und Erholung werden, dagegen aber auch traurige Betrachtungen über den Zustand des wohlhabenden, gutmüthigen Bürgers in schrecklichem, dießmal ganz unerwartetem Kriegsunheil.

Den 13. Oktober.

Unser Führer wollte nicht freventlich seine braven, wohlhabenden Verwandten in dieser Gegend gerühmt haben; er ließ uns deßhalb einen Umweg machen über Arlon, wo wir in einem schönen Städtchen, bei ansehnlichen und wackern Leuten, in einem wohlgebauten und gut eingerichteten Hause, von ihm angemeldet, gar freundlich aufgenommen wurden. Die guten Personen freuten sich selbst ihres Vettern, glaubten gewisse Besserung und nächste Beförderung schon in dem Auftrage zu sehen, daß er uns mit zwei Wagen, so viel Pferden und, wie er ihnen glauben gemacht hatte, mit vielem Geld und Kostbarkeiten aus dem gefährlichsten Gewirre herauszuführen beehrt worden. Auch wir konnten seiner bisherigen Leitung das beste Zeugniß geben, und ob wir gleich an die Bekehrung dieses verlornen Sohnes nicht sonderlich glauben konnten, so waren wir ihm doch dießmal so

viel schuldig geworden, daß wir auch seinem künftigen Betragen einiges Zutrauen nicht ganz verweigern durften. Der Schelm verfehlte nicht, mit schmeichelhaftem Wesen das Seinige zu thun, und erhielt wirklich in der Stille von den braven Leuten ein artiges Geschenk in Gold. Wir erquickten uns dagegen an gutem kalten Frühstück und dem trefflichsten Wein und beantworteten die Fragen der freilich auch sehr erstaunten wackern Leute wegen der wahrscheinlichen nächsten Zukunft so schonend als möglich.

Vor dem Hause hatten wir ein paar sonderbare Wagen bemerkt, länger und theilweise höher als gewöhnliche Rüstwagen, auch an der Seite mit wunderlichen Ansätzen geformt; mit rege gewordener Neugier fragte ich nach diesem seltsamen Fuhrwerke; man antwortete mir zutraulich, aber mit Vorsicht, es sei darin die Assignatenfabrik der Emigrirten enthalten, und bemerkte dabei, was für ein gränzenloses Unglück dadurch über die Gegend gebracht worden. Denn da man sich seit einiger Zeit der ächten Assignaten kaum erwehren könne, so habe man nun auch, seit dem Einmarsch der Alliirten, diese falschen in Umlauf gezwungen. Aufmerksame Handelsleute hätten dagegen sogleich, ihrer Sicherheit willen, diese verdächtige Papierwaare nach Paris zu senden und sich von dorther offizielle Erklärung ihrer Falschheit zu verschaffen gewußt; dieß verwirre aber Handel und Wandel ins Unendliche; denn da man bei den ächten Assignaten sich nur zum Theil gefährdet finde, bei den falschen aber gewiß gleich um das Ganze betrogen sei, auch beim ersten Anblick Niemand sie zu unterscheiden vermöge, so wisse kein Mensch mehr, was er geben und was er empfangen solle; dieß verbreite schon bis Luxemburg und Trier solche Ungewißheit, Mißtrauen und Bangigkeit, daß nunmehr von allen Seiten das Elend nicht größer werden könne.

Bei allen solchen schon erlittenen und noch zu fürchtenden Unbilden zeigten sich diese Personen in bürgerlicher Würde, Freundlichkeit und gutem Benehmen zu unserer Verwunderung, wovon uns in den französischen ernsten Dramen alter und neuer Zeit ein Abglanz herüber gekommen ist. Von einem solchen Zustande können wir uns in eigner vaterländischer Wirklichkeit und ihrer Nachbildung keinen Begriff machen. Die petite ville mag lächerlich sein, die deutschen Kleinstädter sind dagegen absurd.

Den 14. Oktober.

Sehr angenehm überrascht, fuhren wir von Arlon nach Luxemburg auf der besten Kunststraße und wurden in diese sonst so wichtige und wohlverwahrte Festung eingelassen, wie in jedes Dorf, in jeden Flecken. Ohne irgend angehalten oder befragt zu

werden, sahen wir uns nach und nach innerhalb der Außenwerke, der Wälle, Gräben, Zugbrücken, Mauern und Thore, unserm Führer, der Mutter und Vater hier zu finden vorgab, das Weitere vertrauend. Ueberdrängt war die Stadt von Blessirten und Kranken, von thätigen Menschen, die sich selbst, Pferde und Fuhrwerk wieder herzustellen trachteten.

Unsere Gesellschaft, die sich bisher zusammengehalten hatte, mußte sich trennen; mir verschaffte der gewandte Quartiermeister ein hübsches Zimmer, das aus dem engsten Höfchen, wie aus einer Feuereſſe, doch bei sehr hohen Fenstern genugsames Licht erhielt. Hier wußte er mich mit meinem Gepäck und sonst gar wohl einzurichten und für alle Bedürfnisse zu sorgen; er gab mir den Begriff von den Haus- und Miethleuten des Gebäudes und versicherte, daß ich gegen eine kleine Gabe so bald nicht ausgetrieben und wohl behandelt werden sollte.

Hier kount' ich nun zum ersten Mal den Koffer wieder aufschließen und mich meiner Reisehabseligkeiten, des Geldes, der Manuskripte wieder versichern. Das Konvolut zur Farbenlehre bracht' ich zuerst in Ordnung, immer meine früheste Maxime vor Augen, die Erfahrung zu erweitern und die Methode zu reinigen. Ein Kriegs- und Reisetagebuch mocht' ich gar nicht anrühren. Der unglückliche Verlauf der Unternehmung, der noch Schlimmeres befürchten ließ, gab immer neuen Anlaß zum Wiederkäuen des Verdrusses und zu neuem Aufregen der Sorge. Meine stille, von jedem Geräusch abgeschlossene Wohnung gewährte mir wie eine Klosterzelle vollkommenen Raum zu den ruhigsten Betrachtungen, dagegen ich mich, sobald ich nur den Fuß vor die Hausthüre hinaussetzte, in dem lebendigsten Kriegsgetümmel befand und nach Lust das wunderlichste Lokal durchwandeln konnte, das vielleicht in der Welt zu finden ist.

Den 15. Oktober.

Wer Luxemburg nicht gesehen hat, wird sich keine Vorstellung von diesem an und übereinander gefügten Kriegsgebäude machen. Die Einbildungskraft verwirrt sich, wenn man die seltsame Mannigfaltigkeit wieder hervorrufen will, mit der sich das Auge des hin und her gehenden Wanderers kaum befreunden konnte. Plan und Grundriß vor sich zu nehmen wird nöthig sein, Nachstehendes nur einigermaßen verständlich zu finden.

Ein Bach, Petrus genannt, erst allein, dann verbunden zwischen Felsen mit dem entgegenkommenden Fluß, die Elze, schlingt sich mäanderartig durch und um sie herum, bald im natürlichen Lauf, bald durch Kunst genöthigt. Auf dem linken Ufer liegt

hoch und flach die alte Stadt; sie, mit ihren Festungswerken nach dem offenen Lande zu, ist andern befestigten Städten ähnlich. Als man nun für die Sicherheit derselben nach Westen Sorge getragen, sah man wohl ein, daß man sich auch gegen die Tiefe, wo das Wasser fließt, zu verwahren habe; bei zunehmender Kriegskunst war auch das nicht hinreichend, man mußte auf dem rechten Ufer des Gewässers nach Süden, Osten und Norden auf ein- und ausspringenden Winkeln unregelmäßiger Felspartieen neue Schanzen vorschieben, nöthig immer eine zur Beschützung der andern. Hieraus entstand nun eine Verkettung unübersehbarer Bastionen, Redouten, halber Monde, und solches Zangen- und Krakelwerk, als nur die Vertheidigungskunst im seltsamsten Falle zu leisten vermochte.

Nichts kann deßhalb einen wunderlichern Anblick gewähren, als das mitten durch dieß Alles am Flusse sich hinabziehende enge Thal, dessen wenige Flächen, dessen sanft oder steil aufsteigende Höhen zu Gärten angelegt, in Terrassen abgestuft und mit Lusthäusern belebt sind; von wo aus man auf die steilsten Felsen, auf hochgethürmte Mauern rechts und links hinaufschaut. Hier findet sich so viel Größe mit Anmuth, so viel Ernst mit Lieblichkeit verbunden, daß wohl zu wünschen wäre, Pouſſin hätte sein herrliches Talent in solchen Räumen bethätigt.

Nun besaßen die Eltern unseres lockern Führers in dem Pfaffenthal einen artigen abhängigen Garten, dessen Genuß sie mir gern und freundlich überließen. Kirche und Kloster, nicht weit entfernt, rechtfertigte den Namen dieses Elysiums, und in dieser geistlichen Nachbarschaft schien auch den weltlichen Bewohnern Ruhe und Friede verheißen, ob sie gleich mit jedem Blick in die Höhe an Krieg, Gewalt und Verderben erinnert wurden.

Jetzt nun aber aus der Stadt, wo das unselige Kriegsnachspiel mit Lazarethen, abgerissenen Soldaten, zerstückten Waffen, herzustellenden Achsen, Rädern und Lafetten zugleich mit sonstigen Trümmern aller Art aufgeführt wurde, in eine solche Stille zu flüchten, war höchst wohlthätig; aus den Straßen zu entweichen, wo Wagner, Schmiede und andere Gewerke ihr Wesen öffentlich unermüdet und geräuschvoll treiben, und sich in das Gärtchen im geistlichen Thale zu verbergen, war höchst behaglich. Hier fand ein Ruhe- und Sammlungsbedürftiger das willkommenste Asyl.

Den 16. Oktober.

Die allen Begriff übersteigende Mannigfaltigkeit der auf und an einander gethürmten, gefügten Kriegsgebäude, die bei jedem Schritt vor- oder rückwärts, auf- oder abwärts ein anderes Bild

zeigten, riefen die Luft hervor, wenigstens etwas davon aufs Papier zu bringen. Freilich mußte diese Neigung auch wieder einmal sich regen, da seit so viel Wochen mir kaum ein Gegenstand vor die Augen gekommen, der sie geweckt hätte. Unter andern fiel es sonderbar auf, daß so manche gegen einander überstehende Felsen, Mauern und Vertheidigungswerke in der Höhe durch Zugbrücken, Galerieen und gewisse wunderliche Vorrichtungen verbunden waren. Irgend Jemand vom Metier hätte dieses Alles mit Kunstaugen angesehen und sich mit Soldatenblick der sichern Einrichtung erfreut; ich aber konnte nur den malerischen Effekt ihr abgewinnen und hätte gar zu gern, wäre nicht alles Zeichnen an und in den Festungen höchlich verpönt, meine Nachbildungskräfte hier in Uebung gesetzt.

Den 19. Oktober.

Nachdem ich nun also mehrere Tage in diesen Labyrinthen, wo Naturfels und Kriegsgebäu wetteifernd seltsam steile Schluchten gegen einander aufgethürmt und daneben Pflanzenwachsthum, Baumzucht und Lustgebüsch nicht ausgeschlossen, mich sinnend und denkend einsam genug herumgewunden hatte, fieng ich an, nach Hause kommend, die Bilder, wie sie sich der Einbildungskraft nach und nach einprägten, aufs Papier zu bringen, unvollkommen zwar, doch hinreichend, das Andenken eines höchst seltsamen Zustandes einigermaßen festzuhalten.

Den 20. Oktober.

Ich hatte Zeit gewonnen, das kurz Vergangene zu überdenken, aber je mehr man dachte, je verworrener und unsicherer ward Alles vor dem Blicke. Auch sah ich, daß wohl das Nothwendigste sein möchte, sich auf das unmittelbar Bevorstehende zu bereiten. Die wenigen Meilen bis Trier mußten zurückgelegt werden; aber was mochte dort zu finden sein, da nun die Herren selbst mit andern Flüchtlingen sich nachdrängten!

Als das Schmerzlichste jedoch, was einen Jeden, mehr oder weniger resignirt, wie er war, mit einer Art von Furienwuth ergriff, empfand man die Kunde, die sich nicht verbergen ließ, daß unsere höchsten Heerführer mit den vermaledeiten, durch das Manifest dem Untergang gewidmeten, durch die schrecklichsten Thaten abscheulich dargestellten Aufrührern doch übereinkommen, ihnen die Festungen übergeben mußten, um nur sich und den Ihrigen eine mögliche Rückkehr zu gewinnen. Ich habe von den Unsrigen gesehen, für welche der Wahnsinn zu fürchten war.

Den 22. Oktober.

Auf dem Wege nach Trier fand sich bei Grevenmachern nichts mehr von jener galanten Wagenburg; öde, wüst und zerfahren lagen die Anger, und die weit und breiten Spuren deuteten auf jenes vorübergegangene flüchtige Dasein. Am Posthaus fuhr ich dießmal mit requirirten Pferden ganz im Stillen vorbei; das Briefkästchen stand noch auf seinem Platze, kein Gedränge war umher, man konnte sich der wunderlichsten Gedanken nicht erwehren.

Doch ein herrlicher Sonnenblick belebte so eben die Gegend, als mir das Monument von Igel, wie der Leuchtthurm einem nächtlich Schiffenden, entgegenglänzte. Vielleicht war die Macht des Alterthums nie so gefühlt worden als an diesem Kontrast: ein Monument, zwar auch kriegerischer Zeiten, aber doch glücklicher, siegreicher Tage, und eines dauernden Wohlbefindens rühriger Menschen in dieser Gegend. Obgleich in später Zeit, unter den Antoninen, erbaut, behält es immer noch von trefflicher Kunst so viel Eigenschaften übrig, daß es uns im Ganzen anmuthig ernst zuspricht und aus seinen, obgleich sehr beschädigten Theilen das Gefühl eines fröhlich-thätigen Daseins mittheilt. Es hielt mich lange fest; ich notirte Manches, ungern scheidend, da ich mich nur desto unbehaglicher in meinem erbärmlichen Zustande fühlte.

Doch auch jetzt wechselte schnell wieder eine freudige Aussicht in der Seele, die bald darauf zur Wirklichkeit gelangte.

Trier, den 23. Oktober.

Wir brachten unserm Freunde Lieutenant von Fritsch, den wir auf seinem Posten widerwillig zurückgelassen, die erwünschte Nachricht, daß er den Militärverdienstorden erhalten habe, mit Recht, wegen einer braven That, und mit Glück, ohne an unserm Jammer Theil genommen zu haben. Die Sache verhielt sich aber also.

Die Franzosen, weil sie uns weit genug ins Land vorgedrungen, uns in bedeutender Entfernung, in großer Noth wußten, versuchten im Rücken einen unvermutheten Streich; sie näherten sich Trier in bedeutender Anzahl, sogar mit Kanonen. Lieutenant von Fritsch erfährt es, und mit weniger Mannschaft geht er dem Feinde entgegen, der, über die Wachsamkeit stutzend, mehr anrückende Truppen befürchtend, nach kurzem Gefecht sich bis Merzig zurückzieht und nicht wieder erscheint. Dem Freunde war das Pferd blessirt, durch dieselbe Kugel sein Stiefel gestreift, dagegen er aber auch, als Sieger zurückkehrend, aufs beste empfangen wird. Der Magistrat, die Bürgerschaft erzeigen ihm alle mögliche

Aufmerksamkeit; auch die Frauenzimmer, die ihn bisher als einen hübschen jungen Mann gekannt, erfreuen sich nun doppelt an ihm als einem Helden.

Sogleich berichtet er seinem Chef den Vorfall, der, wie billig, dem Könige vorgetragen wird, worauf denn der blaue Kreuzstern erfolgt. Die Glückseligkeit des braven Jünglings, dessen lebhafteste Freude mitzufühlen, war ein ungemeiner Genuß; ihn hatte das Glück, das uns vermied, in unserm Rücken aufgesucht, und er sah sich für den militärischen Gehorsam belohnt, der ihn an einer unthätigen Lage zu fesseln schien.

Trier, den 24. Oktober.

Der Freund hatte mir bei jenem Kanonikus abermals Quartier verschafft. Auch ich war von der allgemeinen Krankheit nicht ganz frei geblieben und bedurfte daher einiger Arznei und Schonung.

In diesen ruhigen Stunden nahm ich sogleich die kurzen Bemerkungen vor, die ich bei dem Monument zu Igel aufgezeichnet hatte.

Soll man den allgemeinsten Eindruck aussprechen, so ist hier Leben dem Tod, Gegenwart der Zukunft entgegengestellt und beide unter einander im ästhetischen Sinne aufgehoben. Dieß war die herrliche Art und Weise der Alten, die sich noch lange genug in der Kunstwelt erhielt.

Die Höhe des Monuments kann 70 Fuß betragen, es steigt in mehreren architektonischen Abtheilungen obeliskenartig hinauf; erst der Grund, auf diesem ein Sockel, sodann die Hauptmasse, darüber eine Attike, sodann ein Fronton und zuletzt eine wundersam sich aufschlingende Spitze, wo sich die Reste einer Kugel und eines Adlers zeigen. Jede dieser Abtheilungen ist mit den Gliedern, aus denen sie besteht, durchaus mit Bildern und Zierrathen geschmückt.

Diese Eigenschaft deutet denn freilich auf spätere Zeiten; denn dergleichen tritt ein, sobald sich die reine Proportion im Ganzen verliert, wie denn auch hier daran Manches zu erinnern sein möchte.

Demungeachtet muß man anerkennen, daß dieses Werk auf eine erst kurz vergangene höhere Kunst gegründet ist. So waltet denn auch über das Ganze der antike Sinn, in dem das wirkliche Leben dargestellt wird, allegorisch gewürzt durch mythologische Andeutungen. In dem Hauptfelde Mann und Frau von kolossaler Bildung, sich die Hände reichend, durch eine dritte, verloschene Figur, als einer segnenden, verbunden. Sie stehen zwischen zwei sehr verzierten, mit über einander gestellten tanzenden Kindern

geschmückten Pilastern. Alle Flächen sodann deuten auf die glücklichsten Familienverhältnisse, übereindenkende und wirkende Verwandte, redliches, genußreiches Zusammenleben darstellend.

Aber eigentlich waltet überall die Thätigkeit vor; ich getraue mir jedoch nicht Alles zu erklären. In einem Felde scheinen sich Geschäft-überlegende Handelsleute versammelt zu haben; offenbar aber sind beladene Schiffe, Delphine als Verzierung, Transport auf Saumrossen, Ankunft von Waaren und deren Beschauen, und was sonst noch Menschliches und Natürliches mehr vorkommen dürfte. Sodann aber auch im Zodiak ein rennendes Pferd, das vielleicht vormals Wagen und Lenker hinter sich zog, in Friesen, sodann sonstigen Räumen und Giebelfeldern Bacchus, Faunen, Sol und Luna, und was sonst noch Wunderbares Knopf und Gipfel verzieren und verziert haben mag.

Das Ganze ist höchst erfreulich, und man könnte, auf der Stufe, wo heut zu Tag Bau- und Bildkunst stehen, in diesem Sinne ein herrliches Denkmal den würdigsten Menschen, ihren Lebensgenüssen und Verdiensten gar wohl errichten. Und so war es mir denn recht erwünscht, mit solchen Betrachtungen beschäftigt, den Geburtstag unserer verehrten Herzogin Amalie im Stillen zu feiern, ihr Leben, ihr edles Wirken und Wohlthun umständlich zurückzurufen; woraus sich denn ganz natürlich die Aufregung ergab, ihr in Gedanken einen gleichen Obelisk zu widmen und die sämmtlichen Räume mit ihren individuellen Schicksalen und Tugenden charakteristisch zu verzieren.

Trier, den 25. Oktober.

Die mir nunmehr gegönnte Ruhe und Bequemlichkeit benutzte ich nun, ferner Manches zu ordnen und aufzubewahren, was ich in den wildesten Zeiten bearbeitet hatte. Ich rekapitulirte und redigirte meine chromatischen Akten, zeichnete mehrere Figuren zu den Farbentafeln, die ich oft genug veränderte, um das, was ich darstellen und behaupten wollte, immer anschaulicher zu machen. Hierauf dacht' ich denn auch, meinen dritten Theil von Gehlers physikalischem Lexikon wiederzuerlangen. Auf Erkundigung und Nachforschen fand ich endlich die Küchmagd im Lazareth, das man mit ziemlicher Sorgfalt in einem Kloster errichtet hatte. Sie litt an der allgemeinen Krankheit, doch waren die Räume luftig und reinlich: sie erkannte mich, konnte aber nicht reden, nahm den Band unter dem Haupte hervor und übergab mir ihn so reinlich und wohl erhalten, als ich ihn überliefert hatte, und ich hoffe, die Sorgfalt, der ich sie empfahl, wird ihr zu Gute gekommen sein.

Ein junger Schullehrer, der mich besuchte und mir verschiedene

werden, sahen wir uns nach und nach innerhalb der Außenwerke, der Wälle, Gräben, Zugbrücken, Mauern und Thore, unserm Führer, der Mutter und Vater hier zu finden vorgab, das Weitere vertrauend. Ueberdrängt war die Stadt von Blessirten und Kranken, von thätigen Menschen, die sich selbst, Pferde und Fuhrwerk wieder herzustellen trachteten.

Unsere Gesellschaft, die sich bisher zusammengehalten hatte, mußte sich trennen; mir verschaffte der gewandte Quartiermeister ein hübsches Zimmer, das aus dem engsten Höfchen, wie aus einer Feuereſſe, doch bei sehr hohen Fenstern genugsames Licht erhielt. Hier wußte er mich mit meinem Gepäck und sonst gar wohl einzurichten und für alle Bedürfnisse zu sorgen; er gab mir den Begriff von den Haus- und Miethleuten des Gebäudes und versicherte, daß ich gegen eine kleine Gabe so bald nicht ausgetrieben und wohl behandelt werden sollte.

Hier konnt' ich nun zum ersten Mal den Koffer wieder aufschließen und mich meiner Reisehabseligkeiten, des Geldes, der Manuskripte wieder versichern. Das Konvolut zur Farbenlehre bracht' ich zuerst in Ordnung, immer meine früheste Maxime vor Augen, die Erfahrung zu erweitern und die Methode zu reinigen. Ein Kriegs- und Reisetagebuch mocht' ich gar nicht anrühren. Der unglückliche Verlauf der Unternehmung, der noch Schlimmeres befürchten ließ, gab immer neuen Anlaß zum Wiederkäuen des Verdrusses und zu neuem Aufregen der Sorge. Meine stille, von jedem Geräusch abgeschlossene Wohnung gewährte mir wie eine Klosterzelle vollkommenen Raum zu den ruhigsten Betrachtungen, dagegen ich mich, sobald ich nur den Fuß vor die Hausthüre hinaussetzte, in dem lebendigsten Kriegsgetümmel befand und nach Lust das wunderlichste Lokal durchwandeln konnte, das vielleicht in der Welt zu finden ist.

Den 15. Oktober.

Wer Luxemburg nicht gesehen hat, wird sich keine Vorstellung von diesem an und übereinander gefügten Kriegsgebäude machen. Die Einbildungskraft verwirrt sich, wenn man die seltsame Mannigfaltigkeit wieder hervorrufen will, mit der sich das Auge des hin und her gehenden Wanderers kaum befreunden konnte. Plan und Grundriß vor sich zu nehmen wird nöthig sein, Nachstehendes nur einigermaßen verständlich zu finden.

Ein Bach, Petrus genannt, erst allein, dann verbunden zwischen Felsen mit dem entgegenkommenden Fluß, die Elze, schlingt sich mäanderartig durch und um sie herum, bald im natürlichen Lauf, bald durch Kunst genöthigt. Auf dem linken Ufer liegt

hoch und flach die alte Stadt; sie, mit ihren Festungswerken nach dem offenen Lande zu, ist andern befestigten Städten ähnlich. Als man nun für die Sicherheit derselben nach Westen Sorge getragen, sah man wohl ein, daß man sich auch gegen die Tiefe, wo das Wasser fließt, zu verwahren habe; bei zunehmender Kriegskunst war auch das nicht hinreichend, man mußte auf dem rechten Ufer des Gewässers nach Süden, Osten und Norden auf ein- und ausspringenden Winkeln unregelmäßiger Felspartieen neue Schanzen vorschieben, nöthig immer eine zur Beschützung der andern. Hieraus entstand nun eine Verkettung unübersehbarer Bastionen, Redouten, halber Monde, und solches Zangen- und Krakelwerk, als nur die Vertheidigungskunst im seltsamsten Falle zu leisten vermochte.

Nichts kann deßhalb einen wunderlichern Anblick gewähren, als das mitten durch dieß Alles am Flusse sich hinabziehende enge Thal, dessen wenige Flächen, dessen sanft oder steil aufsteigende Höhen zu Gärten angelegt, in Terrassen abgestuft und mit Lusthäusern belebt sind; von wo aus man auf die steilsten Felsen, auf hochgethürmte Mauern rechts und links hinaufschaut. Hier findet sich so viel Größe mit Anmuth, so viel Ernst mit Lieblichkeit verbunden, daß wohl zu wünschen wäre, Poussin hätte sein herrliches Talent in solchen Räumen bethätigt.

Nun besaßen die Eltern unseres lockern Führers in dem Pfaffenthal einen artigen abhängigen Garten, dessen Genuß sie mir gern und freundlich überließen. Kirche und Kloster, nicht weit entfernt, rechtfertigte den Namen dieses Elysiums, und in dieser geistlichen Nachbarschaft schien auch den weltlichen Bewohnern Ruhe und Friede verheißen, ob sie gleich mit jedem Blick in die Höhe an Krieg, Gewalt und Verderben erinnert wurden.

Jetzt nun aber aus der Stadt, wo das unselige Kriegsnachspiel mit Lazarethen, abgerissenen Soldaten, zerstückten Waffen, herzustellenden Achsen, Rädern und Lafetten zugleich mit sonstigen Trümmern aller Art aufgeführt wurde, in eine solche Stille zu flüchten, war höchst wohlthätig; aus den Straßen zu entweichen, wo Wagner, Schmiede und andere Gewerke ihr Wesen öffentlich unermüdet und geräuschvoll treiben, und sich in das Gärtchen im geistlichen Thale zu verbergen, war höchst behaglich. Hier fand ein Ruhe- und Sammlungsbedürftiger das willkommenste Asyl.

Den 16. Oktober.

Die allen Begriff übersteigende Mannigfaltigkeit der auf und an einander gethürmten, gefügten Kriegsgebäude, die bei jedem Schritt vor- oder rückwärts, auf- oder abwärts ein anderes Bild

zeigten, riefen die Luſt hervor, wenigſtens etwas davon auf's Papier zu bringen. Freilich mußte dieſe Neigung auch wieder einmal ſich regen, da ſeit ſo viel Wochen mir kaum ein Gegenſtand vor die Augen gekommen, der ſie geweckt hätte. Unter andern fiel es ſonderbar auf, daß ſo manche gegen einander überſtehende Felſen, Mauern und Vertheidigungswerke in der Höhe durch Zugbrücken, Galerieen und gewiſſe wunderliche Vorrichtungen verbunden waren. Irgend Jemand vom Metier hätte dieſes Alles mit Kunſtaugen angeſehen und ſich mit Soldatenblick der ſichern Einrichtung erfreut; ich aber konnte nur den maleriſchen Effekt ihr abgewinnen und hätte gar zu gern, wäre nicht alles Zeichnen an und in den Feſtungen höchlich verpönt, meine Nachbildungskräfte hier in Uebung geſetzt.

Den 19. Oktober.

Nachdem ich nun alſo mehrere Tage in dieſen Labyrinthen, wo Naturfels und Kriegsgebäu wetteifernd ſeltſam ſteile Schluchten gegen einander aufgethürmt und daneben Pflanzenwachsthum, Baumzucht und Luſtgebüſch nicht ausgeſchloſſen, mich ſinnend und denkend einſam genug herumgewunden hatte, fieng ich an, nach Hauſe kommend, die Bilder, wie ſie ſich der Einbildungskraft nach und nach einprägten, aufs Papier zu bringen, unvollkommen zwar, doch hinreichend, das Andenken eines höchſt ſeltſamen Zuſtandes einigermaßen feſtzuhalten.

Den 20. Oktober.

Ich hatte Zeit gewonnen, das kurz Vergangene zu überdenken, aber je mehr man dachte, je verworrener und unſicherer ward Alles vor dem Blicke. Auch ſah ich, daß wohl das Nothwendigſte ſein möchte, ſich auf das unmittelbar Bevorſtehende zu bereiten. Die wenigen Meilen bis Trier mußten zurückgelegt werden; aber was mochte dort zu finden ſein, da nun die Herren ſelbſt mit andern Flüchtlingen ſich nachdrängten!

Als das Schmerzlichſte jedoch, was einen Jeden, mehr oder weniger reſignirt, wie er war, mit einer Art von Furienwuth ergriff, empfand man die Kunde, die ſich nicht verbergen ließ, daß unſere höchſten Heerführer mit den vermaledeiten, durch das Manifeſt dem Untergang gewidmeten, durch die ſchrecklichſten Thaten abſcheulich dargeſtellten Aufrührern doch übereinkommen, ihnen die Feſtungen übergeben mußten, um nur ſich und den Ihrigen eine mögliche Rückkehr zu gewinnen. Ich habe von den Unſrigen geſehen, für welche der Wahnſinn zu fürchten war.

Den 22. Oktober.

Auf dem Wege nach Trier fand sich bei Grevenmachern nichts mehr von jener galanten Wagenburg; öde, wüst und zerfahren lagen die Anger, und die weit und breiten Spuren deuteten auf jenes vorübergegangene flüchtige Dasein. Am Posthaus fuhr ich dießmal mit requirirten Pferden ganz im Stillen vorbei; das Briefkästchen stand noch auf seinem Platze, kein Gedränge war umher, man konnte sich der wunderlichsten Gedanken nicht erwehren.

Doch ein herrlicher Sonnenblick belebte so eben die Gegend, als mir das Monument von Igel, wie der Leuchtthurm einem nächtlich Schiffenden, entgegenglänzte. Vielleicht war die Macht des Alterthums nie so gefühlt worden als an diesem Kontrast: ein Monument, zwar auch kriegerischer Zeiten, aber doch glücklicher, siegreicher Tage, und eines dauernden Wohlbefindens rühriger Menschen in dieser Gegend. Obgleich in später Zeit, unter den Antoninen, erbaut, behält es immer noch von trefflicher Kunst so viel Eigenschaften übrig, daß es uns im Ganzen anmuthig ernst zuspricht und aus seinen, obgleich sehr beschädigten Theilen das Gefühl eines fröhlich-thätigen Daseins mittheilt. Es hielt mich lange fest; ich notirte Manches, ungern scheidend, da ich mich nur desto unbehaglicher in meinem erbärmlichen Zustande fühlte.

Doch auch jetzt wechselte schnell wieder eine freudige Aussicht in der Seele, die bald darauf zur Wirklichkeit gelangte.

Trier, den 23. Oktober.

Wir brachten unserm Freunde Lieutenant von Fritsch, den wir auf seinem Posten widerwillig zurückgelassen, die erwünschte Nachricht, daß er den Militärverdienstorden erhalten habe, mit Recht, wegen einer braven That, und mit Glück, ohne an unserm Jammer Theil genommen zu haben. Die Sache verhielt sich aber also.

Die Franzosen, weil sie uns weit genug ins Land vorgedrungen, uns in bedeutender Entfernung, in großer Noth wußten, versuchten im Rücken einen unvermutheten Streich; sie näherten sich Trier in bedeutender Anzahl, sogar mit Kanonen. Lieutenant von Fritsch erfährt es, und mit weniger Mannschaft geht er dem Feinde entgegen, der, über die Wachsamkeit stutzend, mehr anrückende Truppen befürchtend, nach kurzem Gefecht sich bis Merzig zurückzieht und nicht wieder erscheint. Dem Freunde war das Pferd blessirt, durch dieselbe Kugel sein Stiefel gestreift, dagegen er aber auch, als Sieger zurückkehrend, aufs beste empfangen wird. Der Magistrat, die Bürgerschaft erzeigen ihm alle mögliche

Aufmerksamkeit; auch die Frauenzimmer, die ihn bisher als einen hübschen jungen Mann gekannt, erfreuen sich nun doppelt an ihm als einem Helden.

Sogleich berichtet er seinem Chef den Vorfall, der, wie billig, dem Könige vorgetragen wird, worauf denn der blaue Kreuzstern erfolgt. Die Glückseligkeit des braven Jünglings, dessen lebhafteste Freude mitzufühlen, war ein ungemeiner Genuß; ihn hatte das Glück, das uns vermied, in unserm Rücken aufgesucht, und er sah sich für den militärischen Gehorsam belohnt, der ihn an einer unthätigen Lage zu fesseln schien.

Trier, den 24. Oktober.

Der Freund hatte mir bei jenem Kanonikus abermals Quartier verschafft. Auch ich war von der allgemeinen Krankheit nicht ganz frei geblieben und bedurfte daher einiger Arznei und Schonung.

In diesen ruhigen Stunden nahm ich sogleich die kurzen Bemerkungen vor, die ich bei dem Monument zu Igel aufgezeichnet hatte.

Soll man den allgemeinsten Eindruck aussprechen, so ist hier Leben dem Tod, Gegenwart der Zukunft entgegengestellt und beide unter einander im ästhetischen Sinne aufgehoben. Dieß war die herrliche Art und Weise der Alten, die sich noch lange genug in der Kunstwelt erhielt.

Die Höhe des Monuments kann 70 Fuß betragen, es steigt in mehreren architektonischen Abtheilungen obeliskenartig hinauf; erst der Grund, auf diesem ein Sockel, sodann die Hauptmasse, darüber eine Attike, sodann ein Fronton und zuletzt eine wundersam sich aufschlingende Spitze, wo sich die Reste einer Kugel und eines Adlers zeigen. Jede dieser Abtheilungen ist mit den Gliedern, aus denen sie besteht, durchaus mit Bildern und Zierrathen geschmückt.

Diese Eigenschaft deutet denn freilich auf spätere Zeiten; denn dergleichen tritt ein, sobald sich die reine Proportion im Ganzen verliert, wie denn auch hier daran Manches zu erinnern sein möchte.

Demungeachtet muß man anerkennen, daß dieses Werk auf eine erst kurz vergangene höhere Kunst gegründet ist. So waltet denn auch über das Ganze der antike Sinn, in dem das wirkliche Leben dargestellt wird, allegorisch gewürzt durch mythologische Andeutungen. In dem Hauptfelde Mann und Frau von kolossaler Bildung, sich die Hände reichend, durch eine dritte, verloschene Figur, als einer segnenden, verbunden. Sie stehen zwischen zwei sehr verzierten, mit über einander gestellten tanzenden Kindern

geschmückten Pilastern. Alle Flächen sodann deuten auf die glücklichsten Familienverhältnisse, übereindenkende und wirkende Verwandte, redliches, genußreiches Zusammenleben darstellend.

Aber eigentlich waltet überall die Thätigkeit vor; ich getraue mir jedoch nicht Alles zu erklären. In einem Felde scheinen sich Geschäft-überlegende Handelsleute versammelt zu haben; offenbar aber sind beladene Schiffe, Delphine als Verzierung, Transport auf Saumrossen, Ankunft von Waaren und deren Beschauen, und was sonst noch Menschliches und Natürliches mehr vorkommen dürfte. Sodann aber auch im Zodiak ein rennendes Pferd, das vielleicht vormals Wagen und Lenker hinter sich zog, in Friesen, sodann sonstigen Räumen und Giebelfeldern Bacchus, Faunen, Sol und Luna, und was sonst noch Wunderbares Knopf und Gipfel verzieren und verziert haben mag.

Das Ganze ist höchst erfreulich, und man könnte, auf der Stufe, wo heut zu Tag Bau- und Bildkunst stehen, in diesem Sinne ein herrliches Denkmal den würdigsten Menschen, ihren Lebensgenüssen und Verdiensten gar wohl errichten. Und so war es mir denn recht erwünscht, mit solchen Betrachtungen beschäftigt, den Geburtstag unserer verehrten Herzogin Amalie im Stillen zu feiern, ihr Leben, ihr edles Wirken und Wohlthun umständlich zurückzurufen; woraus sich denn ganz natürlich die Aufregung ergab, ihr in Gedanken einen gleichen Obelisk zu widmen und die sämmtlichen Räume mit ihren individuellen Schicksalen und Tugenden charakteristisch zu verzieren.

Trier, den 25. Oktober.

Die mir nunmehr gegönnte Ruhe und Bequemlichkeit benutzte ich nun, ferner Manches zu ordnen und aufzubewahren, was ich in den wildesten Zeiten bearbeitet hatte. Ich rekapitulirte und redigirte meine chromatischen Akten, zeichnete mehrere Figuren zu den Farbentafeln, die ich oft genug veränderte, um das, was ich darstellen und behaupten wollte, immer anschaulicher zu machen. Hierauf dacht' ich denn auch, meinen dritten Theil von Gehlers physikalischem Lexikon wiederzuerlangen. Auf Erkundigung und Nachforschen fand ich endlich die Küchmagd im Lazareth, das man mit ziemlicher Sorgfalt in einem Kloster errichtet hatte. Sie litt an der allgemeinen Krankheit, doch waren die Räume luftig und reinlich: sie erkannte mich, konnte aber nicht reden, nahm den Band unter dem Haupte hervor und übergab mir ihn so reinlich und wohl erhalten, als ich ihn überliefert hatte, und ich hoffe, die Sorgfalt, der ich sie empfahl, wird ihr zu Gute gekommen sein.

Ein junger Schullehrer, der mich besuchte und mir verschiedene

der neueſten Journale mittheilte, gab Gelegenheit zu erfreulichen Unterhaltungen. Er verwunderte ſich, wie ſo viele andere, daß ich von Poeſie nichts wiſſen wolle, dagegen auf Naturbetrachtungen mich mit ganzer Kraft zu werfen ſchien. Er war in der Kantiſchen Philoſophie unterrichtet, und ich konnte ihm daher auf den Weg deuten, den ich eingeſchlagen hatte. Wenn Kant in ſeiner Kritik der Urtheilskraft der äſthetiſchen Urtheilskraft die teleologiſche zur Seite ſtellt, ſo ergiebt ſich daraus, daß er andeuten wolle, ein Kunſtwerk ſolle wie ein Naturwerk, ein Naturwerk wie ein Kunſtwerk behandelt und der Werth eines jeden aus ſich ſelbſt entwickelt, an ſich ſelbſt betrachtet werden. Ueber ſolche Dinge konnte ich ſehr beredt ſein und glaube, dem guten jungen Mann einigermaßen genutzt zu haben. Es iſt wunderſam, wie eine jede Zeit Wahrheit und Irrthum aus dem Kurzvergangenen, ja dem Längſtvergangenen, mit ſich trägt und ſchleppt, muntere Geiſter jedoch ſich auf neuer Bahn bewegen, wo ſie ſich's denn freilich gefallen laſſen, meiſt allein zu gehen, oder einen Geſellen auf eine kurze Strecke mit ſich fortzuziehen.

Trier, den 26. Oktober.

Nun durfte man aber aus ſolchen ruhigen Umgebungen nicht heraustreten, ohne ſich wie im Mittelalter zu finden, wo Kloſtermauern und der tollſte, unregelmäßigſte Kriegszuſtand mit einander immerfort kontraſtirten. Beſonders jammerten einheimiſche Bürger ſo wie zurückkehrende Emigrirte über das ſchreckliche Unheil, was durch die falſchen Aſſignaten über Stadt und Land gekommen war. Schon hatten Handelshäuſer gewußt, dergleichen nach Paris zu bringen, und von dort die Falſchheit, völlige Ungültigkeit, die höchſte Gefahr vernommen, ſich mit dergleichen nur irgend abzugeben. Daß die ächten gleichfalls dadurch in Mißkredit geriethen, daß man, bei völliger Umkehrung der Dinge, auch wohl die Vernichtung aller dieſer Papiere zu befürchten habe, fiel Jedermann auf. Dieſes ungeheure Uebel nun geſellte ſich zu den übrigen, ſo daß es vor der Einbildungskraft und dem Gefühl ganz grenzenlos erſchien — ein verzweiflungsvoller Zuſtand, demjenigen ähnlich, wenn man eine Stadt vor ſich niederbrennen ſieht.

Trier, den 27. Oktober.

Die Wirthstafel, an der man übrigens ganz wohl verſorgt war, gab auch ein ſinneverwirrendes Schauſpiel: Militärs und Angeſtellte, aller Art Uniform, Farben und Trachten, im Stillen mißmuthig, auch wohl in Aeußerungen heftig, aber alle wie in einer gemeinſamen Hölle zuſammengefaßt.

Daselbst begegnete mir ein wahrhaft rührendes Ereigniß. Ein alter Husarenoffizier, mittlerer Größe, grauen Bartes und Haares und funkelnden Auges, kam nach Tisch auf mich zu, ergriff mich bei der Hand und fragte, ob ich denn das Alles auch mit ausgestanden habe. Ich konnte ihm Einiges von Valmy und Hans erzählen, woraus er sich denn gar wohl das Uebrige nachbilden konnte. Hierauf fieng er mit Enthusiasmus und warmem Antheil zu sprechen an, Worte, die ich nachzuschreiben kaum wage, des Inhalts: es sei schon unverantwortlich, daß man sie, deren Metier und Schuldigkeit es bleibe, dergleichen Zustände zu erdulden und ihr Leben dabei zuzusetzen, in solche Noth geführt, die vielleicht kaum jemals erhört worden; daß aber auch ich — er drückte seine gute Meinung über meine Persönlichkeit und meine Arbeiten aus — das hätte mit erdulden sollen, darüber wollt' er sich nicht zufrieden geben. Ich stellte ihm die Sache von der heitern Seite vor, von der Seite, mit meinem Fürsten, dem ich nicht ganz unnütz gewesen, mit so vielen wackern Kriegsmännern zu eigener Prüfung diese wenigen Wochen her geduldet zu haben; allein er blieb bei seiner Rede, indessen ein Civilist zu uns trat und dagegen erwiederte, man sei mir Dank schuldig, daß ich das Alles mit ansehen wollen, indem man sich nun gar wohl von meiner geschickten Feder Darstellung und Aufklärung erwarten könne. Der alte Degen wollte davon auch nichts wissen und rief: Glaubt es nicht! er ist viel zu klug! Was er schreiben dürfte, mag er nicht schreiben, und was er schreiben möchte, wird er nicht schreiben.

Uebrigens mochte man kaum hie und da hinhorchen, der Verdruß war grenzenlos. Und wie es schon eine verdrießliche Empfindung erregt, wenn glückliche Menschen nicht ablassen, uns ihr Behagen vorzurechnen, so ist es noch viel unausstehlicher, wenn uns ein Unheil, das wir selbst aus dem Sinne schlagen möchten, immer wiederkäuend vorgetragen wird. Von den Franzosen, die man haßte, aus dem Lande gedrängt zu sein, genöthigt, mit ihnen zu unterhandeln, mit den Männern des 10. Augusts sich zu befreunden, das Alles war für Geist und Gemüth so hart, als bisher die körperliche Duldung gewesen. Man schonte der obersten Leitung nicht, und das Vertrauen, das man dem berühmten Feldherrn so lange Jahre gegönnt hatte, schien für immer verloren.

Trier, den 28. Oktober.

Als man sich nun auf deutschem Grund und Boden wiederfand und aus der ungeheuersten Verwirrung zu entwickeln hoffen durfte, traf uns die Nachricht von Custinens verwegenen und glücklichen

Unternehmungen. Das große Magazin zu Speier war in seine Hände gerathen; er hatte darauf gewußt, eine Uebergabe von Mainz zu bewirken. Diese Schritte schienen die grenzenlosesten Uebel nach sich zu ziehen, sie deuteten auf einen außerordentlichen, so kühnen als folgerechten Geist, und da mußte denn schon Alles verloren sein. Nichts fand man wahrscheinlicher und natürlicher, als daß auch schon Koblenz von den Franken besetzt sei; und wie sollten wir unsern Rückweg antreten! Frankfurt gab man in Gedanken gleichfalls auf; Hanau und Aschaffenburg an einer, Kassel an der andern Seite sah man bedroht und was nicht Alles zu fürchten! Vom unseligen Neutralitätssystem die nächsten Fürsten paralysirt, desto lebendig thätiger die von revolutionären Gesinnungen ergriffene Masse. Sollte man, wie Mainz bearbeitet worden, nicht auch die Gegend und die nächst anstoßenden Provinzen zu Gesinnungen vorbereiten und die schon entwickelten schleunig benutzen? Das Alles mußte zum Gedanken, zur Sprache kommen.

Oefters hört' ich wiederholen: Sollten die Franzosen wohl ohne große Ueberlegung und Umsicht, ohne starke Heeresmacht solche bedeutende Schritte gethan haben? Custinens Handlungen schienen so kühn als vorsichtig; man dachte sich ihn, seine Gehilfen, seine Obern als weise, kräftige, konsequente Männer. Die Noth war groß und sinneverwirrend, unter allen bisher erduldeten Leiden und Sorgen ohne Frage die größte.

Mitten in diesem Unheil und Tumulte fand mich ein verspäteter Brief meiner Mutter, ein Blatt, das an jugendlich-ruhige städtisch-häusliche Verhältnisse gar wunderſam erinnerte. Mein Oheim, Schöff Textor, war gestorben, dessen nahe Verwandtschaft mich von der ehrenhaft wirksamen Stelle eines Frankfurter Rathsherrn bei seinen Lebzeiten ausschloß, worauf man, herkömmlich löblicher Sitte gemäß, meiner sogleich gedachte, der ich unter den Frankfurter Graduirten ziemlich weit vorgerückt war.

Meine Mutter hatte den Auftrag erhalten, bei mir anzufragen, ob ich die Stelle eines Rathsherrn annehmen würde, wenn mir, unter die Loosenden gewählt, die goldene Kugel zufiele. Vielleicht konnte eine solche Anfrage in keinem seltsamern Augenblick anlangen als in dem gegenwärtigen: ich war betroffen; in mich selbst zurückgewiesen; tausend Bilder stiegen vor mir auf und ließen mich nicht zu Gedanken kommen. Wie aber ein Kranker oder Gefangener sich wohl im Augenblicke an einem erzählten Märchen zerstreut, so war auch ich in andere Sphären und Jahre versetzt.

Ich befand mich in meines Großvaters Garten, wo die reich mit Pfirsichen gesegneten Spaliere des Enkels Appetit gar lüstern

anſprachen und nur die angedrohte Verweiſung aus dieſem Paradieſe, nur die Hoffnung, die reifſte, rothbäckigſte Frucht aus des wohlthätigen Ahnherrn eigner Hand zu erhalten, ſolche Begierde bis zum endlichen Termin einigermaßen beſchwichtigen konnte. Sodann erblickt' ich den ehrwürdigen Altvater um ſeine Roſen beſchäftigt, wie er gegen die Dornen mit alterthümlichen Handſchuhen, als Tribut überreicht von zollbefreiten Städten, ſich vorſichtig verwahrte, dem edeln Laertes gleich, nur nicht wie dieſer ſehnſüchtig und kummervoll. Dann erblickt' ich ihn im Ornat als Schultheiß, mit der goldenen Kette, auf dem Thronſeſſel unter des Kaiſers Bildniß; ſodann leider im halben Bewußtſein einige Jahre auf dem Krankenſtuhle, und endlich im Sarge.

Bei meiner letzten Durchreiſe durch Frankfurt hatte ich meinen Oheim im Beſitz des Hauſes, Hofes und Gartens gefunden, der als wackerer Sohn, dem Vater gleich, die höhern Stufen freiſtädtiſcher Verfaſſung erſtieg. Hier, im traulichen Familienkreis, in dem unveränderten, allbekannten Lokal riefen ſich jene Knabenerinnerungen lebhaft hervor und traten mir nun neukräftig vor die Augen. Sodann geſellten ſich zu ihnen andere jugendliche Vorſtellungen, die ich nicht verſchweigen darf. Welcher reichsſtädtiſche Bürger wird läugnen, daß er, früher oder ſpäter, den Rathsherrn, Schöff und Burgemeiſter im Auge gehabt und ſeinem Talent gemäß nach dieſen, vielleicht auch nach mindern Stellen emſig und vorſichtig geſtrebt. Denn der ſüße Gedanke, an irgend einem Regimente Theil zu nehmen, erwacht gar bald in der Bruſt eines jeden Republikaners, lebhafter und ſtolzer ſchon in der Seele des Knaben.

Dieſen freundlichen Kinderträumen konnt' ich mich jedoch nicht lange hingeben; nur allzuſchnell aufgeſchreckt, beſah ich mir die ahnungsvolle Lokalität, die mich umfaßte, die traurigen Umgebungen, die mich beengten, und zugleich die Ausſicht nach der Vaterſtadt getrübt, ja verfinſtert. Mainz in franzöſiſchen Händen, Frankfurt bedroht, wo nicht ſchon eingenommen, der Weg dorthin verſperrt und innerhalb jener Mauern, Straßen, Plätze, Wohnungen Jugendfreunde, Blutsverwandte vielleicht ſchon von demſelben Unglück ergriffen, daran ich Longwy und Verdun ſo grauſam hatte leiden ſehen — wer hätte gewagt, ſich in ſolchen Zuſtand zu ſtürzen!

Aber auch in der glücklichſten Zeit jenes ehrwürdigen Staatskörpers wäre mir nicht möglich geweſen, auf dieſen Antrag einzugehen; die Gründe waren nicht ſchwer auszuſprechen. Seit zwölf Jahren genoß ich eines ſeltenen Glückes, des Vertrauens wie der Nachſicht des Herzogs von Weimar. Dieſer von der Natur höchſt begünſtigte, glücklich ausgebildete Fürſt ließ ſich meine

wohlgemeinten, oft unzulänglichen Dienste gefallen und gab mir Gelegenheit, mich zu entwickeln, welches unter keiner andern vaterländischen Bedingung möglich gewesen wäre; meine Dankbarkeit war ohne Gränzen, so wie die Anhänglichkeit an die hohen Frauen Gemahlin und Mutter, an die heranwachsende Familie, an ein Land, dem ich doch auch Manches geleistet hatte. Und mußte ich nicht zugleich jenes Zirkels neuerworbener höchstgebildeter Freunde gedenken, auch so manches andern häuslich Lieben und Guten, was sich aus meinen treubeharrlichen Zuständen entwickelt hatte! Diese bei solcher Gelegenheit abermals erregten Bilder und Gefühle erheiterten mich auf ein Mal in dem betrübtesten Augenblick; denn man ist schon halb gerettet, wenn man aus traurigster Lage im fremden Land einen hoffnungsvollen Blick in die gesicherte Heimath zu thun aufgeregt wird; so genießen wir diesseits auf Erden, was uns jenseits der Sphären zugesagt ist.

In solchem Sinne begann ich den Brief an meine Mutter, und wenn sich diese Beweggründe zunächst auf mein Gefühl, auf persönliches Behagen, individuellen Vortheil zu beziehen schienen, so hatt' ich noch andere hinzuzufügen, die auch das Wohl meiner Vaterstadt berücksichtigten und meine dortigen Gönner überzeugen konnten. Denn wie sollt' ich mich in dem ganz eigenthümlichen Kreise thätig wirksam erzeigen, wozu man vielleicht mehr als zu jedem andern treulich herangebildet sein muß? Ich hatte mich seit so viel Jahren zu Geschäften, meinen Fähigkeiten angemessen, gewöhnt, und zwar solchen, die zu städtischen Bedürfnissen und Zwecken kaum verlangt werden möchten. Ja ich durfte hinzufügen, daß, wenn eigentlich nur Bürger in den Rath aufgenommen werden sollten, ich nunmehr jenem Zustand so entfremdet sei, um mich völlig als einen Auswärtigen zu betrachten. Dieses Alles gab ich meiner Mutter dankbar zu erkennen, welche sich auch wohl nichts Anderes erwartete. Freilich mag dieser Brief spät genug zu ihr gelangt sein.

Trier, den 29. Oktober.

Mein junger Freund, mit dem ich gar manche angenehme wissenschaftliche und literarische Unterhaltung genoß, war auch im Geschichtlichen der Stadt und Umgebung gar wohl erfahren. Unsere Spaziergänge bei leidlichem Wetter waren deßhalb immer belehrend, und ich konnte mir das Allgemeinste merken.

Die Stadt an sich hat einen auffallenden Charakter: sie behauptet, mehr geistliche Gebäude zu besitzen als irgend eine andere von gleichem Umfang, und möchte ihr dieser Ruhm wohl kaum zu läugnen sein; denn sie ist innerhalb der Mauer von Kirchen,

Kapellen, Klöstern, Konventen, Kollegien, Ritter- und Brüdergebäuden belastet, ja erdrückt, außerhalb von Abteien, Stiftern, Karthausen blockirt, ja belagert. Dieses zeugt denn von einem weiten geistlichen Wirkungskreis, welchen der Erzbischof sonst von hier aus beherrschte; denn seine Diöces war auf Metz, Toul und Verdun ausgedehnt. Auch dem weltlichen Regiment fehlt es nicht an schönen Besitzthümern, wie denn der Kürfürst von Trier auf beiden Seiten der Mosel ein herrliches Land beherrscht; und so fehlt es auch Trier nicht an Palästen, welche beweisen, daß zu verschiedener Zeit von hier aus die Herrschaft sich weit und breit erstreckte.

Der Ursprung der Stadt verliert sich in die Fabelzeit: das erfreuliche Lokal mag früh genug Anbauende hierher gelockt haben. Die Trevirer waren ins römische Reich eingeschlossen, erst Heiden, dann Christen, von Normannen und von Franken überwältigt, und zuletzt ward das schöne Land dem römisch-deutschen Reiche einverleibt.

Ich wünschte wohl die Stadt in guter Jahreszeit, an friedlichen Tagen zu sehen, ihre Bürger näher kennen zu lernen, welche von jeher den Ruf haben, freundlich und fröhlich zu sein. Von erster Eigenschaft finden sich in diesem Augenblicke wohl noch Spuren, von der zweiten kaum; und wie sollte Fröhlichkeit sich in einem so widerwärtigen Zustande erhalten!

Freilich wer in die Annalen der Stadt zurücksieht, findet wiederholte Nachricht von Kriegsunheil, das diese Gegend betroffen, da das Moselthal, ja der Fluß selbst dergleichen Züge begünstigt. Attila sogar aus dem fernsten Osten hatte mit seinem unzählbaren Heere Vor- und Rückzug, wie wir, durch diese Flußregion genommen. Was erduldeten die Einwohner nicht im dreißigjährigen Kriege, bis zu Ende des siebzehnten Jahrhunderts, indem sich der Fürst an Frankreich, als den nachbarlichsten Alliirten, angeschlossen hatte und darüber in langwierige österreichische Gefangenschaft gerieth. Auch an innern Kriegen erkrankte die Stadt mehr als ein Mal, wie es überall in bischöflichen Städten sich ereignen mußte, wo der Bürger mit geistlich-weltlicher Obergewalt sich nicht immer vertragen konnte.

Mein Führer, indem er mich geschichtlich unterrichtete, machte mich auf Gebäude der verschiedensten Zeit aufmerksam, wovon das meiste kurios und daher wohl merkwürdig schien, weniges aber dem Geschmacksurtheil erfreulich zusagte, wie vorher an dem Monumente zu Igel gerühmt werden konnte.

Die Reste des römischen Amphitheaters fand ich respektabel; da aber das Gebäude über sich selbst zusammengestürzt und wahrscheinlich mehrere Jahrhunderte als Steinbruch behandelt war,

ließ sich nichts entziffern. Bewundernswerth jedoch war noch immer, wie die Alten, ihrer Weisheit gemäß, große Zwecke mit mäßigen Mitteln hervorzubringen suchten und die Naturgelegenheit eines Thals zwischen zwei Hügeln zu nutzen gewußt, wo die Gestalt des Bodens an Exkavation und Substruktion dem Baumeister vieles glücklich ersparte. Wenn man nun von den ersten Höhen des Martisberges, wo diese Ruine gelegen, etwas weiter aufsteigt, so sieht man über alle Reliquien der Heiligen, über Dome, Dächer und Schirme nach dem Apolloberg hinüber, und so behaupten beide Götter, den Merkur zur Seite, ihres Namens Gedächtniß; die Bilder waren zu beseitigen, der Genius nicht.

Zu Betrachtung der Baukunst früherer Mittelzeit bietet Trier merkwürdige Monumente: ich habe von solchen Dingen wenige Kenntniß, und sie sprechen nicht zum gebildeten Sinn. Mich wollte der Anblick bei einiger Theilnahme verwirren; Manches davon ist verschüttet, zerstückt, zu anderm Gebrauche gewidmet.

Ueber die große Brücke, auch noch im Alterthum gegründet, führte man mich im heitersten Momente; hier nun sieht man deutlich, wie die Stadt auf einer mit ausspringendem Winkel nach dem Fluß zudrängenden Fläche, welche denselben gegen das linke Ufer hinweist, erbaut ist. Nun überschaut man vom Fuße des Apolloberges Fluß, Brücke, Mühlen, Stadt und Gegend, da sich denn die noch nicht ganz entlaubten Weinberge, sowohl zu unsern Füßen als auf den ersten Höhen des Martisberges gegenüber, gar freundlich ausnahmen, anschaulich machten, in welcher gesegneten Gegend man sich befinde, und ein Gefühl von Wohlfahrt und Behagen erweckten, welches über den Weinländern in der Luft zu schweben scheint. Die besten Sorten Moselwein, die uns nun zu Theil wurden, schienen nach diesem Ueberblick einen angenehmern Geschmack zu haben.

Unser fürstlicher Heerführer kam an und nahm Quartier im Kloster St. Maximin. Diese reichen und sonst überglücklichen Menschen hatten denn freilich schon eine gute Zeit her große Unruhe erduldet; die Brüder des Königs waren dort einquartiert gewesen, und nachher war es nicht wieder leer geworden. Eine solche Anstalt, aus Ruh und Frieden entsprungen, auf Ruh und Frieden berechnet, nahm sich freilich unter diesen Umständen wunderlich aus, da, man mochte noch so schonend verfahren, ein gewaltiger Gegensatz des Ritter- und Mönchthums sich hervorthat. Der Herzog wußte jedoch hier wie überall, selbst als ungebetener Gast, durch Freigebigkeit und freundliches Betragen sich und die Seinigen angenehm zu machen.

Mich aber sollte auch hier der böse Kriegsdämon wieder verfolgen. Unser guter Obrist von Gotsch war gleichfalls im Kloster

einquartiert; ich fand ihn zur Nacht seinen Sohn bewachend und besorgend, welcher an der unglücklichen Krankheit gleichfalls hart darnieder lag. Hier mußt' ich nun wieder die Litanei und Verwünschung unseres Feldzugs aus dem Munde eines alten Soldaten und Vaters vernehmen, der die sämmtlichen Fehler mit Leidenschaft zu rügen berechtigt war, die er als Soldat einsah und als Vater verfluchte. Auch die Isletten kamen wieder zur Sprache, und es mußte wirklich ein Jeder, der sich diesen unseligen Punkt deutlich machte, durchaus verzweifeln.

Ich erfreute mich der Gelegenheit, die Abtei zu sehen, und fand ein weitläufiges, wahrhaft fürstliches Gebäude; die Zimmer von bedeutender Größe und Höhe, und die Fußböden getäfelt, Sammet und damastne Tapeten, Stukkatur, Vergoldung und Schnitzwerk nicht gespart und, was man sonst in solchen Palästen zu sehen gewohnt ist, Alles doppelt und dreifach in großen Spiegeln wiederholt.

Auch ward den einquartierten Personen ganz wohl dahier; die Pferde jedoch konnten nicht sämmtlich untergebracht werden, sie mußten unter freiem Himmel aushalten, ohne Lagerstätte, Raufen und Tröge. Unglücklicherweise waren die Futtersäcke gefault, und so mußte der Hafer von der Erde aufgeschnopert werden.

Wenn aber die Stallungen unbedeutend waren, so fand man die Keller desto geräumiger. Noch über die eigenen Weinberge genoß das Kloster die Einnahme von vielen Zehnten. Freilich mochte in den letzten Monaten gar manches Stückfaß geleert worden sein; es lagen deren viele auf dem Hofe.

Den 30. Oktober

gab unser Fürst große Tafel: drei der vornehmsten geistlichen Herren waren eingeladen; sie hatten köstliches Tischzeug, sehr schönes Porzellanservice hergegeben; von Silber war wenig zu sehen; Schätze und Kostbarkeiten lagen in Ehrenbreitstein. Die Speisen von den fürstlichen Köchen schmackhaft zubereitet; Wein, der uns früher hatte nach Frankreich folgen sollen, von Luxemburg zurückkehrend, ward hier genossen; was aber am meisten Lob und Preis verdiente, war das kostbarste weiße Brod, das an den Gegensatz des Kommißbrods bei Hans erinnerte.

Ich hatte mich, als ich nach Trierischer Geschichte in diesen Tagen forschte, nothwendig auch um die Abtei St. Maximin bekümmern müssen: ich konnte daher mit meinem geistlichen Nachbar ein ganz auslangendes geschichtliches Gespräch führen. Das hohe Alter des Stifts ward vorausgesetzt; dann gedachte man seiner mannigfaltig wechselnden Schicksale, der nahen Lage des Stifts

an der Stadt, beiden Theilen gleich gefährlich; wie es denn im Jahre 1674 niedergebrannt und völlig verwüstet wurde. Von dem Wiederaufbau und der allmähligen Herstellung in den gegenwärtigen Zustand ließ ich mich auch unterrichten. Dazu konnte man viel Gutes sagen und die Anstalten preisen, welches der geistliche Herr auch gern vernahm; von den letzten Zeiten aber wollte er nichts Rühmliches wissen: die französischen Prinzen waren da lange im Quartier gelegen, und man hatte von manchem Unfug, Uebermuth und Verschwendung zu hören.

Bei Abwechselung des Gesprächs daher gieng ich wieder ins Geschichtliche zurück; als ich aber der frühern Zeit erwähnte, wo das Stift sich dem Erzbischof gleichgesetzt und der Abt Reichsstand des römisch-deutschen Reichs gewesen, wich er lächelnd aus, als wenn er eine solche Erinnerung in der neuesten Zeit für verfänglich halte.

Die Sorge des Herzogs für sein Regiment ward nun thätig und klar; denn als die Kranken zu Wagen fortzubringen unmöglich war, so ließ der Fürst ein Schiff miethen, um sie bequem nach Koblenz zu transportiren.

Nun aber kamen andere auf eigene Weise preßhafte Kriegsmänner an. Auf dem Rückzuge hatte man gar bald bemerkt, daß die Kanonen nicht fortzubringen seien; die Artilleriepferde kamen um; eines nach dem andern; wenig Vorspann war zu finden; die Pferde, auf dem Hinzug requirirt, beim Herzug geflüchtet, fehlten überall. Man griff zu der letzten Maßregel: von jedem Regiment mußte eine starke Anzahl Reiter absitzen und zu Fuße wandern, damit das Geschütz gerettet werde. In ihren steifen Stiefeln, die zuletzt nicht mehr durchhalten wollten, litten diese braven Menschen bei dem schrecklichen Wege unendlich; aber auch ihnen erheiterte sich die Zeit; denn es ward Anstalt getroffen, daß auch sie zu Wasser nach Koblenz fahren konnten.

Im November.

Mein Fürst hatte mir aufgetragen, dem Marquis Lucchesini aufzuwarten, eine Abschiedsempfehlung auszusprechen und mich nach Einigem zu erkundigen. Bei später Abendzeit, nicht ohne einige Schwierigkeiten, ward ich bei diesem mir früher nicht ungewogenen, bedeutenden Manne eingelassen. Die Anmuth und Freundlichkeit, mit der er mich empfieng, war wohlthätig; nicht so die Beantwortung meiner Fragen und Erfüllung meiner Wünsche. Er entließ mich, wie er mich aufgenommen hatte, ohne mich im mindesten zu fördern, und man wird mir zutrauen, daß ich darauf vorbereitet gewesen.

Als ich nun die Abfahrt jener kranken und ermüdeten Reiter eifrig betreiben ſah, ergriff mich gleichfalls das Gefühl, es ſei wohl am Beſten gethan, einen Ausweg auf dem Waſſer zu ſuchen. Sehr ungern ließ ich meine Chaiſe zurück, die man mir aber nach Koblenz nachzuſenden verſprach, und miethete ein einmänniges Boot, wo mir denn beim Einſchiffen meine ſämmtlichen Habſeligkeiten, gleichſam vorgezählt, einen ſehr angenehmen Eindruck machten, indem ich ſie mehr als einmal verloren glaubte oder zu verlieren fürchtete. Zu dieſer Fahrt geſellte ſich ein preußiſcher Offizier, den ich als alten Bekannten aufnahm, deſſen ich mich als Pagen gar wohl erinnerte, und dem ſeine Hofzeit noch gar deutlich vorſchwebte; wie er mir denn gewöhnlich den Kaffee wollte präſentirt haben.

Das Wetter war leidlich, die Fahrt ruhig, und man erkannte die Anmuth dieſer Wohlthat um ſo mehr, je mühſeliger auf dem Landwege, der ſich dem Fluſſe hie und da näherte, die Kolonnen dahinzogen, oder auch wohl von Zeit zu Zeit ſtockend verweilten. Schon in Trier hatte man geklagt, daß, bei ſo eiligem Rückmarſch, die größte Schwierigkeit ſei, Quartier zu finden, indem gar oft die einem Regiment angewieſenen Ortſchaften ſchon beſetzt gefunden worden, wodurch große Noth und Verwirrung entſtehe.

Die Uferanſichten der Moſel waren längs dieſer Fahrt höchſt mannigfaltig; denn obgleich das Waſſer eigenſinnig ſeinen Hauptlauf von Südweſt nach Nordoſt richtet, ſo wird es doch, da es ein ſchikanöſes gebirgiſches Terrain durchſtreift, von beiden Seiten durch vorſpringende Winkel bald rechts, bald links gedrängt, ſo daß es nur im weitläufigen Schlangengange fortwandeln kann. Deßwegen iſt denn aber auch ein tüchtiger Fährmeiſter höchſt nöthig: der unſere bewies Kraft und Gewandtheit, indem er bald hier einen vorgeſchobenen Kies zu vermeiden, ſogleich aber dort den an ſteiler Felswand herfluthenden Strom zu ſchnellerer Fahrt kühn zu benutzen wußte. Die vielen Ortſchaften zu beiden Seiten gaben den munterſten Anblick; der Weinbau, überall ſorgfältig gepflegt, ließ auf ein heiteres Volk ſchließen, das keine Mühe ſchont, den köſtlichen Saft zu erzielen. Jeder ſonnige Hügel war benutzt, bald aber bewunderten wir ſchroffe Felſen am Strom, auf deren ſchmalen vorragenden Kanten, wie auf zufälligen Naturterraſſen, der Weinſtock zum allerbeſten gedieh.

Wir landeten bei einem artigen Wirthshauſe, wo uns eine alte Wirthin wohl empfieng, manches erduldete Ungemach beklagte, den Emigrirten aber beſonders alles Böſe gönnte. Sie habe, ſagte ſie, an ihrem Wirthstiſche gar oft mit Grauen geſehen, wie dieſe gottesvergeſſenen Menſchen das liebe Brod kugel- und brockenweiſe ſich an den Kopf geworfen, ſo daß ſie und ihre Mägde es nachher mit Thränen zuſammengekehrt.

Und so gieng es mit gutem Glück und Muth immer weiter hinab bis zur Dämmerung, da wir uns denn aber in das mäandrische Flußgewinde, wie es sich gegen die Höhen von Montreal herandrängt, verschlungen sahen. Nun überfiel uns die Nacht, bevor wir Trarbach erreichen oder auch nur gewahren konnten. Es ward stockfinster: eingeengt wußten wir uns zwischen mehr oder weniger steilem Ufer, als ein Sturm, bisher schon ruckweise verkündigt, gewaltsam anhaltend hereinbrach; bald schwoll der Strom im Gegenwinde, bald wechselten abprallende Windstöße niederstürzend mit wüthendem Sausen; eine Welle nach der andern schlug über den Kahn, wir fühlten uns durchnäßt. Der Schiffmeister barg nicht seine Verlegenheit: die Noth schien immer größer, je länger sie dauerte, und der Drang war aufs Höchste gestiegen, als der wackere Mann versicherte, er wisse weder, wo er sei, noch, wohin er steuern solle.

Unser Begleiter verstummte, ich war still in mir gefaßt. Wir schwebten in der tiefsten Finsterniß, nur manchmal wollte mir scheinen, daß Massen über mir doch noch etwas dunkler als der verfinsterte Himmel sich dem Auge bemerklich machten; dieß gewährte jedoch wenig Trost und Hoffnung: zwischen Land und Fels eingeschlossen zu sein, drang sich immer ängstlicher auf. Und so wurden wir im Stockfinstern lange hin und her geworfen, bis sich endlich in der Ferne ein Licht und damit auch Hoffnung aufthat. Nun ward nach Möglichkeit drauf losgesteuert und gerudert, wobei sich Paul nach Kräften thätig erwies.

Endlich stiegen wir in Trarbach glücklich ans Land, wo man uns in einem leidlichen Gasthofe Henne mit Reiß alsobald anbot. Ein angesehener Kaufmann aber, die Landung von Fremden in so tiefer stürmischer Nacht vernehmend, nöthigte uns in sein Haus, wo wir bei hellem Kerzenschein, in wohlgeschmückten Zimmern englische schwarze Kunstblätter, in Rahm und Glas gar zierlich aufgehangen, mit Freude, ja mit Rührung gegen die kurz vorher erduldeten finstern Gefährlichkeiten begrüßend erblickten. Herr und Frau, noch junge Leute, beeiferten sich, uns gütlich zu thun; wir genossen des köstlichsten Moselweins, an dem sich mein Gefährte, der eine Wiederherstellung freilich am Nöthigsten haben mochte, besonders erquickte.

Paul gestand, daß er schon Rock und Stiefel ausgezogen, um, wenn wir scheitern sollten, uns durch Schwimmen zu erretten; wobei er sich denn freilich nur allein möchte durchgebracht haben.

Kaum hatten wir uns getrocknet und gelegt, als es in mir schon wieder zu treiben anfieng und ich fortzueilen begehrte. Der freundliche Wirth wollte uns nicht entlassen, sondern verlangte vielmehr, wir sollten den morgenden Tag noch zugeben, versprach

auch von einer benachbarten Höhe die weiteste, schönste Aussicht über ein bedeutend Gelände und manches Andere, was uns zur Erquickung und Zerstreuung hätte dienen können. Aber es ist wunderbar: wie sich der Mensch an ruhige Zustände gewöhnt und in denselben verharren mag, so giebt es auch eine Gewöhnung zum Unruhigen; es war in mir die Nöthigung zu einem rollenden Forteilen, der ich nicht gebieten konnte.

Als wir daher fortzueilen im Begriff standen, nöthigte uns der wackere Mann noch zwei Matratzen auf, damit wir im Schiff wenigstens einige Bequemlichkeit hätten: die Frau gab solche nicht gerne her, welches ihr, da der Barchent neu und schön, gar nicht zu verdenken war. Und so ereignet sich's oft in Einquartierungsfällen, daß bald der eine, bald der andere Gatte dem aufgedrungenen Gast mehr oder weniger wohl will.

Bis Koblenz schwammen wir ruhig hinunter, und ich erinnere mich nur deutlich, daß ich am Ende der Fahrt das schönste Naturbild gesehen, was mir vielleicht zu Augen gekommen. Als wir gegen die Moselbrücke zufuhren, stand uns dieses schwarze mächtige Bauwerk kräftig entgegen; durch die Bogenöffnungen aber schauten die stattlichen Gebäude des Thals, über der Brückenlinie sodann das Schloß Ehrenbreitstein im blauen Dufte durch und hervor; rechts bildete die Stadt, an die Brücke sich anschließend, einen tüchtigen Vorgrund. Dieses Bild gab einen herrlichen, aber nur augenblicklichen Genuß; denn wir landeten und schickten sogleich gewissenhaft die Matratzen unversehrt an das von den wackern Trarbachern uns bezeichnete Handelshaus.

Dem Herzog von Weimar war ein schönes Quartier eingeräumt, worin auch ich ein gutes Unterkommen fand. Die Armee rückte nach und nach heran; die Dienerschaft des fürstlichen Generals traf ein und konnte nicht genug von den Unbilden erzählen, die sie erleiden müssen. Wir segneten uns, die Wasserfahrt eingeschlagen zu haben, und die glücklich überstandene Windsbraut schien nur ein geringes Uebel gegen eine stockende und überall gehinderte Landfahrt.

Der Fürst selbst war angekommen; um den König versammelten sich viele Generale; ich aber, in einsamen Spaziergängen den Rhein hin, wiederholte mir die wunderlichen Ereignisse der vergangenen Wochen.

Ein französischer General, Lafayette, Haupt einer großen Partei, vor Kurzem der Abgott seiner Nation, des vollkommensten Vertrauens der Soldaten genießend, lehnt sich gegen die Obergewalt auf, die allein nach Gefangennehmung des Königs das Reich repräsentirt; er entflieht, seine Armee, nicht stärker als 23000 Mann, bleibt, ohne General und Oberoffiziere, desorganisirt, bestürzt.

wohlgemeinten, oft unzulänglichen Dienste gefallen und gab mir Gelegenheit, mich zu entwickeln, welches unter keiner andern vaterländischen Bedingung möglich gewesen wäre; meine Dankbarkeit war ohne Gränzen, so wie die Anhänglichkeit an die hohen Frauen Gemahlin und Mutter, an die heranwachsende Familie, an ein Land, dem ich doch auch Manches geleistet hatte. Und mußte ich nicht zugleich jenes Zirkels neuerworbener höchstgebildeter Freunde gedenken, auch so manches andern häuslich Lieben und Guten, was sich aus meinen treubeharrlichen Zuständen entwickelt hatte! Diese bei solcher Gelegenheit abermals erregten Bilder und Gefühle erheiterten mich auf ein Mal in dem betrübtesten Augenblick; denn man ist schon halb gerettet, wenn man aus traurigster Lage im fremden Land einen hoffnungsvollen Blick in die gesicherte Heimath zu thun aufgeregt wird; so genießen wir diesseits auf Erden, was uns jenseits der Sphären zugesagt ist.

In solchem Sinne begann ich den Brief an meine Mutter, und wenn sich diese Beweggründe zunächst auf mein Gefühl, auf persönliches Behagen, individuellen Vortheil zu beziehen schienen, so hatt' ich noch andere hinzuzufügen, die auch das Wohl meiner Vaterstadt berücksichtigten und meine dortigen Gönner überzeugen konnten. Denn wie sollt' ich mich in dem ganz eigenthümlichen Kreise thätig wirksam erzeigen, wozu man vielleicht mehr als zu jedem andern treulich herangebildet sein muß? Ich hatte mich seit so viel Jahren zu Geschäften, meinen Fähigkeiten angemessen, gewöhnt, und zwar solchen, die zu städtischen Bedürfnissen und Zwecken kaum verlangt werden möchten. Ja ich durfte hinzufügen, daß, wenn eigentlich nur Bürger in den Rath aufgenommen werden sollten, ich nunmehr jenem Zustand so entfremdet sei, um mich völlig als einen Auswärtigen zu betrachten. Dieses Alles gab ich meiner Mutter dankbar zu erkennen, welche sich auch wohl nichts Anderes erwartete. Freilich mag dieser Brief spät genug zu ihr gelangt sein.

Trier, den 29. Oktober.

Mein junger Freund, mit dem ich gar manche angenehme wissenschaftliche und literarische Unterhaltung genoß, war auch im Geschichtlichen der Stadt und Umgebung gar wohl erfahren. Unsere Spaziergänge bei leidlichem Wetter waren deßhalb immer belehrend, und ich konnte mir das Allgemeinste merken.

Die Stadt an sich hat einen auffallenden Charakter: sie behauptet, mehr geistliche Gebäude zu besitzen als irgend eine andere von gleichem Umfang, und möchte ihr dieser Ruhm wohl kaum zu läugnen sein; denn sie ist innerhalb der Mauer von Kirchen,

Kapellen, Klöstern, Konventen, Kollegien, Ritter- und Brüdergebäuden belastet, ja erdrückt, außerhalb von Abteien, Stiftern, Karthausen blockirt, ja belagert. Dieses zeugt denn von einem weiten geistlichen Wirkungskreis, welchen der Erzbischof sonst von hier aus beherrschte; denn seine Diöces war auf Metz, Toul und Verdun ausgedehnt. Auch dem weltlichen Regiment fehlt es nicht an schönen Besitzthümern, wie denn der Kürfürst von Trier auf beiden Seiten der Mosel ein herrliches Land beherrscht; und so fehlt es auch Trier nicht an Palästen, welche beweisen, daß zu verschiedener Zeit von hier aus die Herrschaft sich weit und breit erstreckte.

Der Ursprung der Stadt verliert sich in die Fabelzeit: das erfreuliche Lokal mag früh genug Anbauende hierher gelockt haben. Die Trevirer waren ins römische Reich eingeschlossen, erst Heiden, dann Christen, von Normannen und von Franken überwältigt, und zuletzt ward das schöne Land dem römisch-deutschen Reiche einverleibt.

Ich wünschte wohl die Stadt in guter Jahreszeit, an friedlichen Tagen zu sehen, ihre Bürger näher kennen zu lernen, welche von jeher den Ruf haben, freundlich und fröhlich zu sein. Von erster Eigenschaft finden sich in diesem Augenblicke wohl noch Spuren, von der zweiten kaum; und wie sollte Fröhlichkeit sich in einem so widerwärtigen Zustande erhalten!

Freilich wer in die Annalen der Stadt zurücksieht, findet wiederholte Nachricht von Kriegsunheil, das diese Gegend betroffen, da das Moselthal, ja der Fluß selbst dergleichen Züge begünstigt. Attila sogar aus dem fernsten Osten hatte mit seinem unzählbaren Heere Vor- und Rückzug, wie wir, durch diese Flußregion genommen. Was erduldeten die Einwohner nicht im dreißigjährigen Kriege, bis zu Ende des siebzehnten Jahrhunderts, indem sich der Fürst an Frankreich, als den nachbarlichsten Alliirten, angeschlossen hatte und darüber in langwierige österreichische Gefangenschaft gerieth. Auch an innern Kriegen erkrankte die Stadt mehr als ein Mal, wie es überall in bischöflichen Städten sich ereignen mußte, wo der Bürger mit geistlich-weltlicher Obergewalt sich nicht immer vertragen konnte.

Mein Führer, indem er mich geschichtlich unterrichtete, machte mich auf Gebäude der verschiedensten Zeit aufmerksam, wovon das meiste kurios und daher wohl merkwürdig schien, weniges aber dem Geschmacksurtheil erfreulich zusagte, wie vorher an dem Monumente zu Igel gerühmt werden konnte.

Die Reste des römischen Amphitheaters fand ich respektabel; da aber das Gebäude über sich selbst zusammengestürzt und wahrscheinlich mehrere Jahrhunderte als Steinbruch behandelt war,

ließ sich nichts entziffern. Bewundernswerth jedoch war noch immer, wie die Alten, ihrer Weisheit gemäß, große Zwecke mit mäßigen Mitteln hervorzubringen suchten und die Naturgelegenheit eines Thals zwischen zwei Hügeln zu nutzen gewußt, wo die Gestalt des Bodens an Exkavation und Substruktion dem Baumeister vieles glücklich ersparte. Wenn man nun von den ersten Höhen des Martisberges, wo diese Ruine gelegen, etwas weiter aufsteigt, so sieht man über alle Reliquien der Heiligen, über Dome, Dächer und Schirme nach dem Apolloberg hinüber, und so behaupten beide Götter, den Merkur zur Seite, ihres Namens Gedächtniß; die Bilder waren zu beseitigen, der Genius nicht.

Zu Betrachtung der Baukunst früherer Mittelzeit bietet Trier merkwürdige Monumente: ich habe von solchen Dingen wenige Kenntniß, und sie sprechen nicht zum gebildeten Sinn. Mich wollte der Anblick bei einiger Theilnahme verwirren; Manches davon ist verschüttet, zerstückt, zu anderm Gebrauche gewidmet.

Ueber die große Brücke, auch noch im Alterthum gegründet, führte man mich im heitersten Momente; hier nun sieht man deutlich, wie die Stadt auf einer mit ausspringendem Winkel nach dem Fluß zudrängenden Fläche, welche denselben gegen das linke Ufer hinweist, erbaut ist. Nun überschaut man vom Fuße des Apolloberges Fluß, Brücke, Mühlen, Stadt und Gegend, da sich denn die noch nicht ganz entlaubten Weinberge, sowohl zu unsern Füßen als auf den ersten Höhen des Martisberges gegenüber, gar freundlich ausnahmen, anschaulich machten, in welcher gesegneten Gegend man sich befinde, und ein Gefühl von Wohlfahrt und Behagen erweckten, welches über den Weinländern in der Luft zu schweben scheint. Die besten Sorten Moselwein, die uns nun zu Theil wurden, schienen nach diesem Ueberblick einen angenehmern Geschmack zu haben.

Unser fürstlicher Heerführer kam an und nahm Quartier im Kloster St. Maximin. Diese reichen und sonst überglücklichen Menschen hatten denn freilich schon eine gute Zeit her große Unruhe erduldet; die Brüder des Königs waren dort einquartiert gewesen, und nachher war es nicht wieder leer geworden. Eine solche Anstalt, aus Ruh und Frieden entsprungen, auf Ruh und Frieden berechnet, nahm sich freilich unter diesen Umständen wunderlich aus, da, man mochte noch so schonend verfahren, ein gewaltiger Gegensatz des Ritter- und Mönchthums sich hervorthat. Der Herzog wußte jedoch hier wie überall, selbst als ungebetener Gast, durch Freigebigkeit und freundliches Betragen sich und die Seinigen angenehm zu machen.

Mich aber sollte auch hier der böse Kriegsdämon wieder verfolgen. Unser guter Obrist von Gotsch war gleichfalls im Kloster

einquartiert; ich fand ihn zur Nacht seinen Sohn bewachend und besorgend, welcher an der unglücklichen Krankheit gleichfalls hart darnieder lag. Hier mußt' ich nun wieder die Litanei und Verwünschung unseres Feldzugs aus dem Munde eines alten Soldaten und Vaters vernehmen, der die sämmtlichen Fehler mit Leidenschaft zu rügen berechtigt war, die er als Soldat einsah und als Vater verfluchte. Auch die Isletten kamen wieder zur Sprache, und es mußte wirklich ein Jeder, der sich diesen unseligen Punkt deutlich machte, durchaus verzweifeln.

Ich erfreute mich der Gelegenheit, die Abtei zu sehen, und fand ein weitläufiges, wahrhaft fürstliches Gebäude; die Zimmer von bedeutender Größe und Höhe, und die Fußböden getäfelt, Sammet und damastne Tapeten, Stukkatur, Vergulduug und Schnitzwerk nicht gespart und, was man sonst in solchen Palästen zu sehen gewohnt ist, Alles doppelt und dreifach in großen Spiegeln wiederholt.

Auch ward den einquartierten Personen ganz wohl dahier; die Pferde jedoch konnten nicht sämmtlich untergebracht werden, sie mußten unter freiem Himmel aushalten, ohne Lagerstätte, Raufen und Tröge. Unglücklicherweise waren die Futtersäcke gefault, und so mußte der Hafer von der Erde aufgeschnopert werden.

Wenn aber die Stallungen unbedeutend waren, so fand man die Keller desto geräumiger. Noch über die eigenen Weinberge genoß das Kloster die Einnahme von vielen Zehnten. Freilich mochte in den letzten Monaten gar manches Stückfaß geleert worden sein; es lagen deren viele auf dem Hofe.

Den 30. Oktober

gab unser Fürst große Tafel: drei der vornehmsten geistlichen Herren waren eingeladen; sie hatten köstliches Tischzeug, sehr schönes Porzellanservice hergegeben; von Silber war wenig zu sehen; Schätze und Kostbarkeiten lagen in Ehrenbreitstein. Die Speisen von den fürstlichen Köchen schmackhaft zubereitet; Wein, der uns früher hatte nach Frankreich folgen sollen, von Luxemburg zurückkehrend, ward hier genossen; was aber am meisten Lob und Preis verdiente, war das kostbarste weiße Brod, das an den Gegensatz des Kommißbrods bei Hans erinnerte.

Ich hatte mich, als ich nach Trierischer Geschichte in diesen Tagen forschte, nothwendig auch um die Abtei St. Maximin bekümmern müssen: ich konnte daher mit meinem geistlichen Nachbar ein ganz auslangendes geschichtliches Gespräch führen. Das hohe Alter des Stifts ward vorausgesetzt; dann gedachte man seiner mannigfaltig wechselnden Schicksale, der nahen Lage des Stifts

an der Stadt, beiden Theilen gleich gefährlich; wie es denn im Jahre 1674 niedergebrannt und völlig verwüstet wurde. Von dem Wiederaufbau und der allmähligen Herstellung in den gegenwärtigen Zustand ließ ich mich auch unterrichten. Dazu konnte man viel Gutes sagen und die Anstalten preisen, welches der geistliche Herr auch gern vernahm; von den letzten Zeiten aber wollte er nichts Rühmliches wissen: die französischen Prinzen waren da lange im Quartier gelegen, und man hatte von manchem Unfug, Uebermuth und Verschwendung zu hören.

Bei Abwechselung des Gesprächs daher gieng ich wieder ins Geschichtliche zurück; als ich aber der frühern Zeit erwähnte, wo das Stift sich dem Erzbischof gleichgesetzt und der Abt Reichsstand des römisch-deutschen Reichs gewesen, wich er lächelnd aus, als wenn er eine solche Erinnerung in der neuesten Zeit für verfänglich halte.

Die Sorge des Herzogs für sein Regiment ward nun thätig und klar; denn als die Kranken zu Wagen fortzubringen unmöglich war, so ließ der Fürst ein Schiff miethen, um sie bequem nach Koblenz zu transportiren.

Nun aber kamen andere auf eigene Weise preßhafte Kriegsmänner an. Auf dem Rückzuge hatte man gar bald bemerkt, daß die Kanonen nicht fortzubringen seien; die Artilleriepferde kamen um; eines nach dem andern; wenig Vorspann war zu finden; die Pferde, auf dem Hinzug requirirt, beim Herzug geflüchtet, fehlten überall. Man griff zu der letzten Maßregel: von jedem Regiment mußte eine starke Anzahl Reiter absitzen und zu Fuße wandern, damit das Geschütz gerettet werde. In ihren steifen Stiefeln, die zuletzt nicht mehr durchhalten wollten, litten diese braven Menschen bei dem schrecklichen Wege unendlich; aber auch ihnen erheiterte sich die Zeit; denn es ward Anstalt getroffen, daß auch sie zu Wasser nach Koblenz fahren konnten.

Im November.

Mein Fürst hatte mir aufgetragen, dem Marquis Lucchesini aufzuwarten, eine Abschiedsempfehlung auszusprechen und mich nach Einigem zu erkundigen. Bei später Abendzeit, nicht ohne einige Schwierigkeiten, ward ich bei diesem mir früher nicht ungewogenen, bedeutenden Manne eingelassen. Die Anmuth und Freundlichkeit, mit der er mich empfieng, war wohlthätig; nicht so die Beantwortung meiner Fragen und Erfüllung meiner Wünsche. Er entließ mich, wie er mich aufgenommen hatte, ohne mich im mindesten zu fördern, und man wird mir zutrauen, daß ich darauf vorbereitet gewesen.

Als ich nun die Abfahrt jener kranken und ermüdeten Reiter ifrig betreiben ſah, ergriff mich gleichfalls das Gefühl, es ſei ohl am Beſten gethan, einen Ausweg auf dem Waſſer zu ſuchen. Sehr ungern ließ ich meine Chaiſe zurück, die man mir aber ach Koblenz nachzuſenden verſprach, und miethete ein einmänniges Boot, wo mir denn beim Einſchiffen meine ſämmtlichen Habſelig- eiten, gleichſam vorgezählt, einen ſehr angenehmen Eindruck machten, ndem ich ſie mehr als einmal verloren glaubte oder zu verlieren ürchtete. Zu dieſer Fahrt geſellte ſich ein preußiſcher Offizier, en ich als alten Bekannten aufnahm, deſſen ich mich als Pagen gar ohl erinnerte, und dem ſeine Hofzeit noch gar deutlich vorſchwebte; ie er mir denn gewöhnlich den Kaffee wollte präſentirt haben.

Das Wetter war leidlich, die Fahrt ruhig, und man erkannte ie Anmuth dieſer Wohlthat um ſo mehr, je mühſeliger auf dem andwege, der ſich dem Fluſſe hie und da näherte, die Kolonnen ahinzogen, oder auch wohl von Zeit zu Zeit ſtockend verweilten. Schon in Trier hatte man geklagt, daß, bei ſo eiligem Rück- narſch, die größte Schwierigkeit ſei, Quartier zu finden, indem ar oft die einem Regiment angewieſenen Ortſchaften ſchon beſetzt efunden worden, wodurch große Noth und Verwirrung entſtehe.

Die Uferanſichten der Moſel waren längs dieſer Fahrt höchſt nannigfaltig; denn obgleich das Waſſer eigenſinnig ſeinen Haupt- auf von Südweſt nach Nordoſt richtet, ſo wird es doch, da es in ſchikanöſes gebirgiſches Terrain durchſtreift, von beiden Seiten urch vorſpringende Winkel bald rechts, bald links gedrängt, ſo aß es nur im weitläufigen Schlangengange fortwandeln kann. Deßwegen iſt denn aber auch ein tüchtiger Fährmeiſter höchſt nöthig: er unſere bewies Kraft und Gewandtheit, indem er bald hier inen vorgeſchobenen Kies zu vermeiden, ſogleich aber dort den n ſteiler Felswand herfluthenden Strom zu ſchnellerer Fahrt kühn u benutzen wußte. Die vielen Ortſchaften zu beiden Seiten gaben en munterſten Anblick; der Weinbau, überall ſorgfältig gepflegt, ieß auf ein heiteres Volk ſchließen, das keine Mühe ſchont, den öſtlichen Saft zu erzielen. Jeder ſonnige Hügel war benutzt, bald ber bewunderten wir ſchroffe Felſen am Strom, auf deren ſchmalen orragenden Kanten, wie auf zufälligen Naturterraſſen, der Wein- tock zum allerbeſten gedieh.

Wir landeten bei einem artigen Wirthshauſe, wo uns eine lte Wirthin wohl empfieng, manches erduldete Ungemach be- lagte, den Emigrirten aber beſonders alles Böſe gönnte. Sie abe, ſagte ſie, an ihrem Wirthstiſche gar oft mit Grauen ge- ehen, wie dieſe gottesvergeſſenen Menſchen das liebe Brod kugel- nd brockenweiſe ſich an den Kopf geworfen, ſo daß ſie und ihre Mägde es nachher mit Thränen zuſammengekehrt.

Und so gieng es mit gutem Glück und Muth immer weiter hinab bis zur Dämmerung, da wir uns denn aber in das mäandrische Flußgewinde, wie es sich gegen die Höhen von Montreal herandrängt, verschlungen sahen. Nun überfiel uns die Nacht, bevor wir Trarbach erreichen oder auch nur gewahren konnten. Es ward stockfinster: eingeengt wußten wir uns zwischen mehr oder weniger steilem Ufer, als ein Sturm, bisher schon ruckweise verkündigt, gewaltsam anhaltend hereinbrach; bald schwoll der Strom im Gegenwinde, bald wechselten abprallende Windstöße niederstürzend mit wüthendem Sausen; eine Welle nach der andern schlug über den Kahn, wir fühlten uns durchnäßt. Der Schiffmeister barg nicht seine Verlegenheit: die Noth schien immer größer, je länger sie dauerte, und der Drang war aufs Höchste gestiegen, als der wackere Mann versicherte, er wisse weder, wo er sei, noch, wohin er steuern solle.

Unser Begleiter verstummte, ich war still in mir gefaßt. Wir schwebten in der tiefsten Finsterniß, nur manchmal wollte mir scheinen, daß Massen über mir doch noch etwas dunkler als der verfinsterte Himmel sich dem Auge bemerklich machten; dieß gewährte jedoch wenig Trost und Hoffnung: zwischen Land und Fels eingeschlossen zu sein, drang sich immer ängstlicher auf. Und so wurden wir im Stockfinstern lange hin und her geworfen, bis sich endlich in der Ferne ein Licht und damit auch Hoffnung aufthat. Nun ward nach Möglichkeit drauf losgesteuert und gerudert, wobei sich Paul nach Kräften thätig erwies.

Endlich stiegen wir in Trarbach glücklich ans Land, wo man uns in einem leidlichen Gasthofe Henne mit Reiß alsobald anbot. Ein angesehener Kaufmann aber, die Landung von Fremden in so tiefer stürmischer Nacht vernehmend, nöthigte uns in sein Haus, wo wir bei hellem Kerzenschein, in wohlgeschmückten Zimmern englische schwarze Kunstblätter, in Rahm und Glas gar zierlich aufgehangen, mit Freude, ja mit Rührung gegen die kurz vorher erduldeten finstern Gefährlichkeiten begrüßend erblickten. Herr und Frau, noch junge Leute, beeiferten sich, uns gütlich zu thun; wir genossen des köstlichsten Moselweins, an dem sich mein Gefährte, der eine Wiederherstellung freilich am Nöthigsten haben mochte, besonders erquickte.

Paul gestand, daß er schon Rock und Stiefel ausgezogen, um, wenn wir scheitern sollten, uns durch Schwimmen zu erretten; wobei er sich denn freilich nur allein möchte durchgebracht haben.

Kaum hatten wir uns getrocknet und gelezt, als es in mir schon wieder zu treiben anfieng und ich fortzueilen begehrte. Der freundliche Wirth wollte uns nicht entlassen, sondern verlangte vielmehr, wir sollten den morgenden Tag noch zugeben, versprach

auch von einer benachbarten Höhe die weiteste, schönste Aussicht über ein bedeutend Gelände und manches Andere, was uns zur Erquickung und Zerstreuung hätte dienen können. Aber es ist wunderbar: wie sich der Mensch an ruhige Zustände gewöhnt und in denselben verharren mag, so giebt es auch eine Gewöhnung zum Unruhigen; es war in mir die Nöthigung zu einem rollenden Forteilen, der ich nicht gebieten konnte.

Als wir daher fortzueilen im Begriff standen, nöthigte uns der wackere Mann noch zwei Matratzen auf, damit wir im Schiff wenigstens einige Bequemlichkeit hätten: die Frau gab solche nicht gerne her, welches ihr, da der Barchent neu und schön, gar nicht zu verdenken war. Und so ereignet sich's oft in Einquartierungsfällen, daß bald der eine, bald der andere Gatte dem aufgedrungenen Gast mehr oder weniger wohl will.

Bis Koblenz schwammen wir ruhig hinunter, und ich erinnere mich nur deutlich, daß ich am Ende der Fahrt das schönste Naturbild gesehen, was mir vielleicht zu Augen gekommen. Als wir gegen die Moselbrücke zufuhren, stand uns dieses schwarze mächtige Bauwerk kräftig entgegen; durch die Bogenöffnungen aber schauten die stattlichen Gebäude des Thals, über der Brückenlinie sodann das Schloß Ehrenbreitstein im blauen Dufte durch und hervor; rechts bildete die Stadt, an die Brücke sich anschließend, einen tüchtigen Vorgrund. Dieses Bild gab einen herrlichen, aber nur augenblicklichen Genuß; denn wir landeten und schickten sogleich gewissenhaft die Matratzen unversehrt an das von den wackern Trarbachern uns bezeichnete Handelshaus.

Dem Herzog von Weimar war ein schönes Quartier eingeräumt, worin auch ich ein gutes Unterkommen fand. Die Armee rückte nach und nach heran; die Dienerschaft des fürstlichen Generals traf ein und konnte nicht genug von den Unbilden erzählen, die sie erleiden müssen. Wir segneten uns, die Wasserfahrt eingeschlagen zu haben, und die glücklich überstandene Windsbraut schien nur ein geringes Uebel gegen eine stockende und überall gehinderte Landfahrt.

Der Fürst selbst war angekommen; um den König versammelten sich viele Generale; ich aber, in einsamen Spaziergängen den Rhein hin, wiederholte mir die wunderlichen Ereignisse der vergangenen Wochen.

Ein französischer General, Lafayette, Haupt einer großen Partei, vor Kurzem der Abgott seiner Nation, des vollkommensten Vertrauens der Soldaten genießend, lehnt sich gegen die Obergewalt auf, die allein nach Gefangennehmung des Königs das Reich repräsentirt; er entflieht, seine Armee, nicht stärker als 23000 Mann, bleibt, ohne General und Oberoffiziere, desorganisirt, bestürzt.

Zur selbigen Zeit betritt ein mächtiger König, mit einem 80000 Mann starken verbündeten Heere, den Boden von Frankreich; zwei befestigte Städte, nach geringem Zaudern, ergeben sich. Nun erscheint ein wenig gekannter General, Dumouriez; ohne jemals einen Oberbefehl geführt zu haben, nimmt er, gewandt und klug, eine sehr starke Stellung; sie wird durchbrochen, und doch erreicht er eine zweite, wird auch daselbst eingeschlossen und zwar so, daß der Feind sich zwischen ihn und Paris stellt. Aber sonderbar verwickelte Zustände werden durch anhaltendes Regenwetter herbeigeführt; das furchtbare alliirte Heer, nicht weiter als sechs Stunden von Chalons und zehen von Rheims, sieht sich abgehalten, diese beiden Orte zu gewinnen, bequemt sich zum Rückzug, räumt die zwei eroberten Plätze, verliert über ein Drittel seiner Mannschaft und davon höchstens 2000 durch die Waffen, und sieht sich nun wieder am Rheine. Alle diese Begegnisse, die an das Wunderbare gränzen, ereignen sich in weniger als sechs Wochen, und Frankreich ist aus der größten Gefahr gerettet, deren seine Jahrbücher jemals gedenken.

Vergegenwärtige man sich nun die vielen tausend Theilnehmer an solchem Mißgeschick, denen das grimmige Leibes- und Seelenleiden einiges Recht zur Klage zu geben schien, so wird man sich leicht vorstellen, daß nicht alles im Stillen abgethan ward, und so sehr man sich auch vorzusehen gedachte, doch aus einem vollen Herzen der Mund zu Zeiten übergieng.

Und so begegnete denn auch mir, daß ich an großer Tafel neben einem alten trefflichen Generale saß und vom Vergangenen zu sprechen mich nicht ganz enthielt, worauf er mir, zwar freundlich, aber mit gewisser Bestimmtheit antwortete: Erzeigen Sie mir morgen früh die Ehre, mich zu besuchen, da wir uns hierüber freundlich und aufrichtig besprechen wollen. Ich schien es anzunehmen, blieb aber aus und gelobte mir innerlich, das gewohnte Stillschweigen so bald nicht wieder zu brechen.

Auf der Wasserfahrt, so wie auch in Koblenz, hatte ich manche Bemerkung gemacht zum Vortheil meiner chromatischen Studien; besonders war mir über die epoptischen Farben ein neues Licht aufgegangen, und ich konnte immer mehr hoffen, die physischen Erscheinungen in sich zu verknüpfen und sie von andern abzusondern, mit denen sie in entfernterer Verwandtschaft zu stehen schienen. Auch kam mir des treuen Kämmerier Wagner Tagebuch zu Ergänzung des meinigen gar wohl zu Statten, das ich in den letzten Tagen ganz und gar vernachlässigt hatte.

Des Herzogs Regiment war herangekommen und kantonnirte in den Dörfern gegen Neuwied über. Hier bewies der Fürst die väterlichste Sorgfalt für seine Untergebenen; jeder Einzelne durfte

seine Noth klagen, und so viel nur möglich ward abgestellt und nachgeholfen. Lieutenant von Flotow, in der Stadt auf Kommando stehend und dem Wohlthäter am nächsten, erwies sich thätig und hülfreich. Dem Hauptbedürfniß an Schuhen und Stiefeln wurde dadurch abgeholfen, daß man Leder kaufte und die im Regimente sich findenden Schuster unter den Meistern der Stadt arbeiten ließ. Auch für Reinlichkeit und Zierde war gesorgt, gelbe Kreide angeschafft, die Kollets gesäubert und gefärbt, und unsere Reiter trabten wieder ganz schmuck einher.

Meine Studien jedoch sowohl als die heitere Unterhaltung mit den Kanzlei- und Hausgenossen wurden gar sehr belebt durch den Ehrenwein, welcher, von trefflicher Moselsorte, unserm Fürsten vom Stadtrathe gereicht ward, und welchen wir, da der Fürst meist auswärts speiste, zu genießen die Erlaubniß hatten. Als wir Gelegenheit fanden, einem von den Gebern darüber ein Kompliment zu machen, und dankbar anerkannten, daß sie sich bei solcher Gelegenheit um unsertwillen mancher guten Flasche berauben wollen, vernahmen wir die Erwiederung, daß sie uns dieß und noch viel mehr gönnten und nur die Fässer bedauerten, welche sie an die Emigrirten wenden müssen, welche zwar viel Geld, aber auch viel Unheil über die Stadt gebracht, ja den Zustand derselben völlig umgekehrt; besonders aber wollte man ihr Betragen gegen den Fürsten nicht rühmen, an dessen Stelle sie sich gewissermaßen gesetzt und gegen seinen Willen kühnlich Unverantwortliches unternommen.

In der letzten Unheil drohenden Zeit war er auch nach Regensburg abgereist, und ich schlich zu schöner heiterer Mittagsstunde an sein Schloß hin, das auf dem linken Rheinufer etwas oberhalb der Stadt wunderschön, seitdem ich diese Gegend nicht betreten, aus der Erde gewachsen war. Es stand einsam und als die allerneueste, wenn auch nicht architektonische, doch politische Ruine da, und ich hatte nicht den Muth, mir von dem umherwandelnden Schloßvogt den Eingang zu gewinnen. Wie schön war die nähere und weitere Umgebung, wie angebaut und gartenreich der Raum zwischen Schloß und Stadt, die Aussicht den Rhein stromauf ruhig und besänftigend, gegen Stadt und Festung aber prächtig und aufregend!

In der Absicht, mich übersetzen zu lassen, gieng ich zur fliegenden Brücke, ward aber aufgehalten, oder hielt mich vielmehr selbst auf, in Beschauung eines österreichischen Wagentransportes, welcher nach und nach übergesetzt wurde. Hier ereignete sich ein Streit zwischen einem preußischen und österreichischen Unteroffizier, welcher den Charakter beider Nationen klar ins Licht setzte.

Vom Oesterreicher, der hierher postirt war, um die möglich

ließ sich nichts entziffern. Bewundernswerth jedoch war noch immer, wie die Alten, ihrer Weisheit gemäß, große Zwecke mit mäßigen Mitteln hervorzubringen suchten und die Naturgelegenheit eines Thals zwischen zwei Hügeln zu nutzen gewußt, wo die Gestalt des Bodens an Exkavation und Substruktion dem Baumeister vieles glücklich ersparte. Wenn man nun von den ersten Höhen des Martisberges, wo diese Ruine gelegen, etwas weiter aufsteigt, so sieht man über alle Reliquien der Heiligen, über Dome, Dächer und Schirme nach dem Apolloberg hinüber, und so behaupten beide Götter, den Merkur zur Seite, ihres Namens Gedächtniß; die Bilder waren zu beseitigen, der Genius nicht.

Zu Betrachtung der Baukunst früherer Mittelzeit bietet Trier merkwürdige Monumente: ich habe von solchen Dingen wenige Kenntniß, und sie sprechen nicht zum gebildeten Sinn. Mich wollte der Anblick bei einiger Theilnahme verwirren; Manches davon ist verschüttet, zerstückt, zu anderm Gebrauche gewidmet.

Ueber die große Brücke, auch noch im Alterthum gegründet, führte man mich im heitersten Momente; hier nun sieht man deutlich, wie die Stadt auf einer mit ausspringendem Winkel nach dem Fluß zudrängenden Fläche, welche denselben gegen das linke Ufer hinweist, erbaut ist. Nun überschaut man vom Fuße des Apolloberges Fluß, Brücke, Mühlen, Stadt und Gegend, da sich denn die noch nicht ganz entlaubten Weinberge, sowohl zu unsern Füßen als auf den ersten Höhen des Martisberges gegenüber, gar freundlich ausnahmen, anschaulich machten, in welcher gesegneten Gegend man sich befinde, und ein Gefühl von Wohlfahrt und Behagen erweckten, welches über den Weinländern in der Luft zu schweben scheint. Die besten Sorten Moselwein, die uns nun zu Theil wurden, schienen nach diesem Ueberblick einen angenehmern Geschmack zu haben.

Unser fürstlicher Heerführer kam an und nahm Quartier im Kloster St. Maximin. Diese reichen und sonst überglücklichen Menschen hatten denn freilich schon eine gute Zeit her große Unruhe erduldet; die Brüder des Königs waren dort einquartiert gewesen, und nachher war es nicht wieder leer geworden. Eine solche Anstalt, aus Ruh und Frieden entsprungen, auf Ruh und Frieden berechnet, nahm sich freilich unter diesen Umständen wunderlich aus, da, man mochte noch so schonend verfahren, ein gewaltiger Gegensatz des Ritter- und Mönchthums sich hervorthat. Der Herzog wußte jedoch hier wie überall, selbst als ungebetener Gast, durch Freigebigkeit und freundliches Betragen sich und die Seinigen angenehm zu machen.

Mich aber sollte auch hier der böse Kriegsdämon wieder verfolgen. Unser guter Obrist von Gotsch war gleichfalls im Kloster

einquartiert; ich fand ihn zur Nacht seinen Sohn bewachend und besorgend, welcher an der unglücklichen Krankheit gleichfalls hart darnieder lag. Hier mußt' ich nun wieder die Litanei und Verwünschung unseres Feldzugs aus dem Munde eines alten Soldaten und Vaters vernehmen, der die sämmtlichen Fehler mit Leidenschaft zu rügen berechtigt war, die er als Soldat einsah und als Vater verfluchte. Auch die Isletten kamen wieder zur Sprache, und es mußte wirklich ein Jeder, der sich diesen unseligen Punkt deutlich machte, durchaus verzweifeln.

Ich erfreute mich der Gelegenheit, die Abtei zu sehen, und fand ein weitläufiges, wahrhaft fürstliches Gebäude; die Zimmer von bedeutender Größe und Höhe, und die Fußböden getäfelt, Sammet und damastne Tapeten, Stukkatur, Vergoldung und Schnitzwerk nicht gespart und, was man sonst in solchen Palästen zu sehen gewohnt ist, Alles doppelt und dreifach in großen Spiegeln wiederholt.

Auch ward den einquartierten Personen ganz wohl dahier; die Pferde jedoch konnten nicht sämmtlich untergebracht werden, sie mußten unter freiem Himmel aushalten, ohne Lagerstätte, Raufen und Tröge. Unglücklicherweise waren die Futtersäcke gefault, und so mußte der Hafer von der Erde aufgeschnopert werden.

Wenn aber die Stallungen unbedeutend waren, so fand man die Keller desto geräumiger. Noch über die eigenen Weinberge genoß das Kloster die Einnahme von vielen Zehnten. Freilich mochte in den letzten Monaten gar manches Stückfaß geleert worden sein; es lagen deren viele auf dem Hofe.

Den 30. Oktober

gab unser Fürst große Tafel: drei der vornehmsten geistlichen Herren waren eingeladen; sie hatten köstliches Tischzeug, sehr schönes Porzellanservice hergegeben; von Silber war wenig zu sehen; Schätze und Kostbarkeiten lagen in Ehrenbreitstein. Die Speisen von den fürstlichen Köchen schmackhaft zubereitet; Wein, der uns früher hatte nach Frankreich folgen sollen, von Luxemburg zurückkehrend, ward hier genossen; was aber am meisten Lob und Preis verdiente, war das kostbarste weiße Brod, das an den Gegensatz des Kommißbrods bei Hans erinnerte.

Ich hatte mich, als ich nach Trierischer Geschichte in diesen Tagen forschte, nothwendig auch um die Abtei St. Maximin bekümmern müssen: ich konnte daher mit meinem geistlichen Nachbar ein ganz auslangendes geschichtliches Gespräch führen. Das hohe Alter des Stifts ward vorausgesetzt; dann gedachte man seiner mannigfaltig wechselnden Schicksale, der nahen Lage des Stifts

an der Stadt, beiden Theilen gleich gefährlich; wie es denn im Jahre 1674 niedergebrannt und völlig verwüstet wurde. Von dem Wiederaufbau und der allmähligen Herstellung in den gegenwärtigen Zustand ließ ich mich auch unterrichten. Dazu konnte man viel Gutes sagen und die Anstalten preisen, welches der geistliche Herr auch gern vernahm; von den letzten Zeiten aber wollte er nichts Rühmliches wissen: die französischen Prinzen waren da lange im Quartier gelegen, und man hatte von manchem Unfug, Uebermuth und Verschwendung zu hören.

Bei Abwechselung des Gesprächs daher gieng ich wieder ins Geschichtliche zurück; als ich aber der frühern Zeit erwähnte, wo das Stift sich dem Erzbischof gleichgesetzt und der Abt Reichsstand des römisch-deutschen Reichs gewesen, wich er lächelnd aus, als wenn er eine solche Erinnerung in der neuesten Zeit für verfänglich halte.

Die Sorge des Herzogs für sein Regiment ward nun thätig und klar; denn als die Kranken zu Wagen fortzubringen unmöglich war, so ließ der Fürst ein Schiff miethen, um sie bequem nach Koblenz zu transportiren.

Nun aber kamen andere auf eigene Weise preßhafte Kriegsmänner an. Auf dem Rückzuge hatte man gar bald bemerkt, daß die Kanonen nicht fortzubringen seien; die Artilleriepferde kamen um; eines nach dem andern; wenig Vorspann war zu finden; die Pferde, auf dem Hinzug requirirt, beim Herzug geflüchtet, fehlten überall. Man griff zu der letzten Maßregel: von jedem Regiment mußte eine starke Anzahl Reiter absitzen und zu Fuße wandern, damit das Geschütz gerettet werde. In ihren steifen Stiefeln, die zuletzt nicht mehr durchhalten wollten, litten diese braven Menschen bei dem schrecklichen Wege unendlich; aber auch ihnen erheiterte sich die Zeit; denn es ward Anstalt getroffen, daß auch sie zu Wasser nach Koblenz fahren konnten.

Im November.

Mein Fürst hatte mir aufgetragen, dem Marquis Lucchesini aufzuwarten, eine Abschiedsempfehlung auszusprechen und mich nach Einigem zu erkundigen. Bei später Abendzeit, nicht ohne einige Schwierigkeiten, ward ich bei diesem mir früher nicht ungewogenen, bedeutenden Manne eingelassen. Die Anmuth und Freundlichkeit, mit der er mich empfieng, war wohlthätig; nicht so die Beantwortung meiner Fragen und Erfüllung meiner Wünsche. Er entließ mich, wie er mich aufgenommen hatte, ohne mich im mindesten zu fördern, und man wird mir zutrauen, daß ich darauf vorbereitet gewesen.

Als ich nun die Abfahrt jener kranken und ermüdeten Reiter eifrig betreiben sah, ergriff mich gleichfalls das Gefühl, es sei wohl am Besten gethan, einen Ausweg auf dem Wasser zu suchen. Sehr ungern ließ ich meine Chaise zurück, die man mir aber nach Koblenz nachzusenden versprach, und miethete ein einmänniges Boot, wo mir denn beim Einschiffen meine sämmtlichen Habseligkeiten, gleichsam vorgezählt, einen sehr angenehmen Eindruck machten, indem ich sie mehr als einmal verloren glaubte oder zu verlieren fürchtete. Zu dieser Fahrt gesellte sich ein preußischer Offizier, den ich als alten Bekannten aufnahm, dessen ich mich als Pagen gar wohl erinnerte, und dem seine Hofzeit noch gar deutlich vorschwebte; wie er mir denn gewöhnlich den Kaffee wollte präsentirt haben.

Das Wetter war leidlich, die Fahrt ruhig, und man erkannte die Anmuth dieser Wohlthat um so mehr, je mühseliger auf dem Landwege, der sich dem Flusse hie und da näherte, die Kolonnen dahinzogen, oder auch wohl von Zeit zu Zeit stockend verweilten. Schon in Trier hatte man geklagt, daß, bei so eiligem Rückmarsch, die größte Schwierigkeit sei, Quartier zu finden, indem gar oft die einem Regiment angewiesenen Ortschaften schon besetzt gefunden worden, wodurch große Noth und Verwirrung entstehe.

Die Uferansichten der Mosel waren längs dieser Fahrt höchst mannigfaltig; denn obgleich das Wasser eigensinnig seinen Hauptlauf von Südwest nach Nordost richtet, so wird es doch, da es ein schikanöses gebirgisches Terrain durchstreift, von beiden Seiten durch vorspringende Winkel bald rechts, bald links gedrängt, so daß es nur im weitläufigen Schlangengange fortwandeln kann. Deßwegen ist denn aber auch ein tüchtiger Fährmeister höchst nöthig: der unsere bewies Kraft und Gewandtheit, indem er bald hier einen vorgeschobenen Kies zu vermeiden, sogleich aber dort den an steiler Felswand herfluthenden Strom zu schnellerer Fahrt kühn zu benutzen wußte. Die vielen Ortschaften zu beiden Seiten gaben den muntersten Anblick; der Weinbau, überall sorgfältig gepflegt, ließ auf ein heiteres Volk schließen, das keine Mühe schont, den köstlichen Saft zu erzielen. Jeder sonnige Hügel war benutzt, bald aber bewunderten wir schroffe Felsen am Strom, auf deren schmalen vorragenden Kanten, wie auf zufälligen Naturterrassen, der Weinstock zum allerbesten gedieh.

Wir landeten bei einem artigen Wirthshause, wo uns eine alte Wirthin wohl empfieng, manches erduldete Ungemach beklagte, den Emigrirten aber besonders alles Böse gönnte. Sie habe, sagte sie, an ihrem Wirthstische gar oft mit Grauen gesehen, wie diese gottesvergessenen Menschen das liebe Brod kugel- und brockenweise sich an den Kopf geworfen, so daß sie und ihre Mägde es nachher mit Thränen zusammengekehrt.

Und so gieng es mit gutem Glück und Muth immer weiter hinab bis zur Dämmerung, da wir uns denn aber in das mäandrische Flußgewinde, wie es sich gegen die Höhen von Montreal herandrängt, verschlungen sahen. Nun überfiel uns die Nacht, bevor wir Trarbach erreichen oder auch nur gewahren konnten. Es ward stockfinster: eingeengt wußten wir uns zwischen mehr oder weniger steilem Ufer, als ein Sturm, bisher schon ruckweise verkündigt, gewaltsam anhaltend hereinbrach; bald schwoll der Strom im Gegenwinde, bald wechselten abprallende Windstöße niederstürzend mit wüthendem Sausen; eine Welle nach der andern schlug über den Kahn, wir fühlten uns durchnäßt. Der Schiffmeister barg nicht seine Verlegenheit: die Noth schien immer größer, je länger sie dauerte, und der Drang war aufs Höchste gestiegen, als der wackere Mann versicherte, er wisse weder, wo er sei, noch, wohin er steuern solle.

Unser Begleiter verstummte, ich war still in mir gefaßt. Wir schwebten in der tiefsten Finsterniß, nur manchmal wollte mir scheinen, daß Massen über mir doch noch etwas dunkler als der verfinsterte Himmel sich dem Auge bemerklich machten; dieß gewährte jedoch wenig Trost und Hoffnung: zwischen Land und Fels eingeschlossen zu sein, drang sich immer ängstlicher auf. Und so wurden wir im Stockfinstern lange hin und her geworfen, bis sich endlich in der Ferne ein Licht und damit auch Hoffnung aufthat. Nun ward nach Möglichkeit drauf losgesteuert und gerudert, wobei sich Paul nach Kräften thätig erwies.

Endlich stiegen wir in Trarbach glücklich ans Land, wo man uns in einem leidlichen Gasthofe Henne mit Reiß alsobald anbot. Ein angesehener Kaufmann aber, die Landung von Fremden in so tiefer stürmischer Nacht vernehmend, nöthigte uns in sein Haus, wo wir bei hellem Kerzenschein, in wohlgeschmückten Zimmern englische schwarze Kunstblätter, in Rahm und Glas gar zierlich aufgehangen, mit Freude, ja mit Rührung gegen die kurz vorher erduldeten finstern Gefährlichkeiten begrüßend erblickten. Herr und Frau, noch junge Leute, beeiferten sich, uns gütlich zu thun; wir genossen des köstlichsten Moselweins, an dem sich mein Gefährte, der eine Wiederherstellung freilich am Nöthigsten haben mochte, besonders erquickte.

Paul gestand, daß er schon Rock und Stiefel ausgezogen, um, wenn wir scheitern sollten, uns durch Schwimmen zu erretten; wobei er sich denn freilich nur allein möchte durchgebracht haben.

Kaum hatten wir uns getrocknet und gelezt, als es in mir schon wieder zu treiben anfieng und ich fortzueilen begehrte. Der freundliche Wirth wollte uns nicht entlassen, sondern verlangte vielmehr, wir sollten den morgenden Tag noch zugeben, versprach

auch von einer benachbarten Höhe die weiteste, schönste Aussicht über ein bedeutend Gelände und manches Andere, was uns zur Erquickung und Zerstreuung hätte dienen können. Aber es ist wunderbar: wie sich der Mensch an ruhige Zustände gewöhnt und in denselben verharren mag, so giebt es auch eine Gewöhnung zum Unruhigen; es war in mir die Nöthigung zu einem rollenden Forteilen, der ich nicht gebieten konnte.

Als wir daher fortzueilen im Begriff standen, nöthigte uns der wackere Mann noch zwei Matratzen auf, damit wir im Schiff wenigstens einige Bequemlichkeit hätten: die Frau gab solche nicht gerne her, welches ihr, da der Barchent neu und schön, gar nicht zu verdenken war. Und so ereignet sich's oft in Einquartierungsfällen, daß bald der eine, bald der andere Gatte dem aufgedrungenen Gast mehr oder weniger wohl will.

Bis Koblenz schwammen wir ruhig hinunter, und ich erinnere mich nur deutlich, daß ich am Ende der Fahrt das schönste Naturbild gesehen, was mir vielleicht zu Augen gekommen. Als wir gegen die Moselbrücke zufuhren, stand uns dieses schwarze mächtige Bauwerk kräftig entgegen; durch die Bogenöffnungen aber schauten die stattlichen Gebäude des Thals, über der Brückenlinie sodann das Schloß Ehrenbreitstein im blauen Dufte durch und hervor; rechts bildete die Stadt, an die Brücke sich anschließend, einen tüchtigen Vorgrund. Dieses Bild gab einen herrlichen, aber nur augenblicklichen Genuß; denn wir landeten und schickten sogleich gewissenhaft die Matratzen unversehrt an das von den wackern Trarbachern uns bezeichnete Handelshaus.

Dem Herzog von Weimar war ein schönes Quartier eingeräumt, worin auch ich ein gutes Unterkommen fand. Die Armee rückte nach und nach heran; die Dienerschaft des fürstlichen Generals traf ein und konnte nicht genug von den Unbilden erzählen, die sie erleiden müssen. Wir segneten uns, die Wasserfahrt eingeschlagen zu haben, und die glücklich überstandene Windsbraut schien nur ein geringes Uebel gegen eine stockende und überall gehinderte Landfahrt.

Der Fürst selbst war angekommen; um den König versammelten sich viele Generale; ich aber, in einsamen Spaziergängen den Rhein hin, wiederholte mir die wunderlichen Ereignisse der vergangenen Wochen.

Ein französischer General, Lafayette, Haupt einer großen Partei, vor Kurzem der Abgott seiner Nation, des vollkommensten Vertrauens der Soldaten genießend, lehnt sich gegen die Obergewalt auf, die allein nach Gefangennehmung des Königs das Reich repräsentirt; er entflieht, seine Armee, nicht stärker als 23000 Mann, bleibt, ohne General und Oberoffiziere, desorganisirt, bestürzt.

Zur selbigen Zeit betritt ein mächtiger König, mit einem 80000 Mann starken verbündeten Heere, den Boden von Frankreich; zwei befestigte Städte, nach geringem Zaudern, ergeben sich. Nun erscheint ein wenig gekannter General, Dumouriez; ohne jemals einen Oberbefehl geführt zu haben, nimmt er, gewandt und klug, eine sehr starke Stellung; sie wird durchbrochen, und doch erreicht er eine zweite, wird auch daselbst eingeschlossen und zwar so, daß der Feind sich zwischen ihn und Paris stellt. Aber sonderbar verwickelte Zustände werden durch anhaltendes Regenwetter herbeigeführt; das furchtbare alliirte Heer, nicht weiter als sechs Stunden von Chalons und zehen von Rheims, sieht sich abgehalten, diese beiden Orte zu gewinnen, bequemt sich zum Rückzug, räumt die zwei eroberten Plätze, verliert über ein Drittel seiner Mannschaft und davon höchstens 2000 durch die Waffen, und sieht sich nun wieder am Rheine. Alle diese Begegnisse, die an das Wunderbare gränzen, ereignen sich in weniger als sechs Wochen, und Frankreich ist aus der größten Gefahr gerettet, deren seine Jahrbücher jemals gedenken.

Vergegenwärtige man sich nun die vielen tausend Theilnehmer an solchem Mißgeschick, denen das grimmige Leibes- und Seelenleiden einiges Recht zur Klage zu geben schien, so wird man sich leicht vorstellen, daß nicht alles im Stillen abgethan ward, und so sehr man sich auch vorzusehen gedachte, doch aus einem vollen Herzen der Mund zu Zeiten übergieng.

Und so begegnete denn auch mir, daß ich an großer Tafel neben einem alten trefflichen Generale saß und vom Vergangenen zu sprechen mich nicht ganz enthielt, worauf er mir, zwar freundlich, aber mit gewisser Bestimmtheit antwortete: Erzeigen Sie mir morgen früh die Ehre, mich zu besuchen, da wir uns hierüber freundlich und aufrichtig besprechen wollen. Ich schien es anzunehmen, blieb aber aus und gelobte mir innerlich, das gewohnte Stillschweigen so bald nicht wieder zu brechen.

Auf der Wasserfahrt, so wie auch in Koblenz, hatte ich manche Bemerkung gemacht zum Vortheil meiner chromatischen Studien; besonders war mir über die epoptischen Farben ein neues Licht aufgegangen, und ich konnte immer mehr hoffen, die physischen Erscheinungen in sich zu verknüpfen und sie von andern abzusondern, mit denen sie in entfernterer Verwandtschaft zu stehen schienen. Auch kam mir des treuen Kämmerier Wagner Tagebuch zu Ergänzung des meinigen gar wohl zu Statten, das ich in den letzten Tagen ganz und gar vernachlässigt hatte.

Des Herzogs Regiment war herangekommen und kantonnirte in den Dörfern gegen Neuwied über. Hier bewies der Fürst die väterlichste Sorgfalt für seine Untergebenen; jeder Einzelne durfte

seine Noth klagen, und so viel nur möglich ward abgestellt und nachgeholfen. Lieutenant von Flotow, in der Stadt auf Kommando stehend und dem Wohlthäter am nächsten, erwies sich thätig und hülfreich. Dem Hauptbedürfniß an Schuhen und Stiefeln wurde dadurch abgeholfen, daß man Leder kaufte und die im Regimente sich findenden Schuster unter den Meistern der Stadt arbeiten ließ. Auch für Reinlichkeit und Zierde war gesorgt, gelbe Kreide angeschafft, die Kollets gesäubert und gefärbt, und unsere Reiter trabten wieder ganz schmuck einher.

Meine Studien jedoch sowohl als die heitere Unterhaltung mit den Kanzlei- und Hausgenossen wurden gar sehr belebt durch den Ehrenwein, welcher, von trefflicher Moselsorte, unserm Fürsten vom Stadtrathe gereicht ward, und welchen wir, da der Fürst meist auswärts speiste, zu genießen die Erlaubniß hatten. Als wir Gelegenheit fanden, einem von den Gebern darüber ein Kompliment zu machen, und dankbar anerkannten, daß sie sich bei solcher Gelegenheit um unsertwillen mancher guten Flasche berauben wollen, vernahmen wir die Erwiederung, daß sie uns dieß und noch viel mehr gönnten und nur die Fässer bedauerten, welche sie an die Emigrirten wenden müssen, welche zwar viel Geld, aber auch viel Unheil über die Stadt gebracht, ja den Zustand derselben völlig umgekehrt; besonders aber wollte man ihr Betragen gegen den Fürsten nicht rühmen, an dessen Stelle sie sich gewissermaßen gesetzt und gegen seinen Willen kühnlich Unverantwortliches unternommen.

In der letzten Unheil drohenden Zeit war er auch nach Regensburg abgereist, und ich schlich zu schöner heiterer Mittagsstunde an sein Schloß hin, das auf dem linken Rheinufer etwas oberhalb der Stadt wunderschön, seitdem ich diese Gegend nicht betreten, aus der Erde gewachsen war. Es stand einsam und als die allerneueste, wenn auch nicht architektonische, doch politische Ruine da, und ich hatte nicht den Muth, mir von dem umherwandelnden Schloßvogt den Eingang zu gewinnen. Wie schön war die nähere und weitere Umgebung, wie angebaut und gartenreich der Raum zwischen Schloß und Stadt, die Aussicht den Rhein stromauf ruhig und besänftigend, gegen Stadt und Festung aber prächtig und aufregend!

In der Absicht, mich übersetzen zu lassen, gieng ich zur fliegenden Brücke, ward aber aufgehalten, oder hielt mich vielmehr selbst auf, in Beschauung eines österreichischen Wagentransportes, welcher nach und nach übergesetzt wurde. Hier ereignete sich ein Streit zwischen einem preußischen und österreichischen Unteroffizier, welcher den Charakter beider Nationen klar ins Licht setzte.

Vom Oesterreicher, der hierher postirt war, um die möglich

schnelle Ueberfahrt der Wagenkolonne zu beaufsichtigen, aller Verwirrung vorzubeugen und deßhalb kein anderes Fuhrwerk dazwischen zu lassen, verlangte der Preuße heftig eine Ausnahme für sein Wägelchen, auf welchem Frau und Kind mit einigen Habseligkeiten gepackt waren. Mit großer Gelassenheit versagte der Oesterreicher die Forderung, auf die Ordre sich berufend, die ihm dergleichen ausdrücklich verbiete; der Preuße ward heftiger, der Oesterreicher wo möglich gelassener; er litt keine Lücke in der ihm empfohlenen Kolonne, und der andere fand sich einzudrängen keinen Raum. Endlich schlug der Zudringliche an seinen Säbel und forderte den Widerstehenden heraus; mit Drohen und Schimpfen wollte er seinen Gegner ins nächste Gäßchen bewegen, um die Sache daselbst auszumachen; der höchst ruhige, verständige Mann aber, der die Rechte seines Postens gar wohl kannte, rührte sich nicht und hielt Ordnung nach wie vor.

Ich wünschte diese Scene wohl von einem Charakterzeichner aufgefaßt; denn wie im Betragen, so auch in Gestalt unterschieden sich beide; der Gelassene war stämmig und stark; der Wüthende — denn zuletzt erwies er sich so — hager, lang, schmächtig und rührig.

Die auf diesen Spazierweg zu verwendende Zeit war zum Theil schon verstrichen, und mir vertrieb die Furcht vor ähnlichen Retardationen bei der Rückkehr jede Lust, das sonst so geliebte Thal zu besuchen, das doch nur das Gefühl schmerzlichen Entbehrens erregt und mich fruchtlos zu Betrachtung früherer Jahre aufgeregt hätte; doch stand ich lange hinüberschauend friedlicher Zeiten mitten im verwirrenden Wechsel irdischer Ereignisse treulich eingedenk.

Und so traf es zufällig, daß ich von den Maßregeln zum fernern Feldzuge auf dem rechten Ufer näher unterrichtet ward. Des Herzogs Regiment rüstete sich, hinüberzuziehen; der Fürst selbst mit seiner ganzen Umgebung sollte folgen. Mir bangte vor jeder Fortsetzung des kriegerischen Zustandes, und das Fluchtgefühl ergriff mich abermals. Ich möchte dieß ein umgekehrtes Heimweh nennen, eine Sehnsucht ins Weite, statt ins Enge. Ich stand, der herrliche Fluß lag vor mir: er gleitete so sanft und lieblich hinunter, in ausgedehnter breiter Landschaft; er floß zu Freunden, mit denen ich, trotz manchem Wechseln und Wenden, immer treu verbunden geblieben. Mich verlangte aus der fremden, gewaltsamen Welt an Freundesbrust, und so miethete ich, nach erhaltenem Urlaub, eilig einen Kahn bis Düsseldorf, meine noch immer zurückbleibende Chaise Koblenzer Freunden empfehlend, mit Bitte, sie mir hinabwärts zu spediren.

Als ich nun mit meinen Habseligkeiten mich eingeschifft und sogleich auf dem Strome dahinschwimmen sah, begleitet vom getreuen Paul und einem blinden Passagier, welcher gelegentlich zu

rudern sich verband, hielt ich mich für glücklich und von allem Uebel befreit.

Indessen standen noch einige Abenteuer bevor. Wir hatten nicht lange flußabwärts gerudert, als zu bemerken war, daß der Kahn ein starkes Leck haben müsse, indem der Fährmann von Zeit zu Zeit das Wasser fleißig ausschöpfte. Und nun entdeckte sich erst, daß wir, bei übereilt unternommener Fahrt, nicht bedacht hatten, wie auf die weite Strecke hinab von Koblenz bis Düsseldorf der Schiffer nur ein altes Boot zu nehmen pflegt, um es unten als Brennholz zu verkaufen und, sein Fährgeld in der Tasche, ganz leicht nach Hause zu wandern.

Indessen fuhren wir getrost dahin. Eine sternhelle, doch sehr kalte Nacht begünstigte unsere Fahrt, als auf einmal der fremde Ruderer verlangte, ans Land gesetzt zu werden, und sich mit dem Schiffer zu streiten anfieng, an welcher Stelle es denn eigentlich für den Wanderer am vortheilhaftesten sei? Worüber sie sich nicht vereinigen konnten.

Unter diesen Händeln, die mit Heftigkeit geführt wurden, stürzte unser Fährmann ins Wasser und wurde nur mit Mühe herausgezogen. Nun konnte er bei heller, klarer Nacht nicht mehr aushalten und bat dringend um die Erlaubniß, bei Bonn anfahren zu dürfen, um sich zu trocknen und zu erwärmen. Mein Diener gieng mit ihm in eine Schifferkneipe, ich aber beharrte, unter freiem Himmel zu bleiben, und ließ mir ein Lager auf Mantelsack und Portefeuille bereiten. So groß ist die Macht der Gewohnheit, daß mir, der ich die letzten sechs Wochen fast immer unter freiem Himmel zugebracht hatte, vor Dach und Zimmer graute. Dießmal aber entstand daraus für mich ein neues Unheil, welches man freilich hätte vorhersehen sollen: den Kahn hatte man zwar so weit als möglich auf den Strand gezogen, aber nicht so weit, daß er nicht durch das Leck noch hätte Wasser einnehmen können.

Nach einem tiefen Schlafe fand ich mich mehr als erfrischt; denn das Wasser war bis zu meinem Lager gedrungen und hatte mich und meine Habseligkeiten durchnäßt. Ich war daher genöthigt, aufzustehen, das Wirthshaus aufzusuchen und mich in Tabak schmauchender, Glühwein schlürfender Gesellschaft so gut als möglich zu trocknen; worüber denn der Morgen ziemlich herankam und eine verspätete Reise durch frisches Rudern eifrig beschleunigt wurde.

Zwischenrede.

Wenn ich mich nun so in der Erinnerung den Rhein hinunterschwimmen sehe, wüßt' ich nicht genau zu sagen, was in mir

vorgieng. Der Anblick eines friedlichen Wasserspiegels, das Gefühl der bequemen Fahrt auf demselben ließ mich nach der kurzvergangenen Zeit zurückschauen wie auf einen bösen Traum, von dem ich mich so eben erwacht fände; ich überließ mich den heitersten Hoffnungen eines nächsten gemüthlichen Zusammenseins.

Nun aber, wenn ich mitzutheilen fortfahren soll, muß ich eine andere Behandlung wählen, als dem bisherigen Vortrag wohl geziemte: denn wo Tag für Tag das Bedeutendste vor unsern Augen vorgeht, wenn wir mit so viel Tausenden leiden und fürchten und nur furchtsam hoffen, dann hat die Gegenwart ihren entschiedenen Werth, und Schritt vor Schritt vorgetragen, erneut sie das Vergangene, indem sie auf die Zukunft hindeutet.

Was aber in geselligen Zirkeln sich ereignet, kann nur aus einer sittlichen Folge der Aeußerungen innerlicher Zustände begriffen werden; die Reflexion ist hier an ihrer Stelle, der Augenblick spricht nicht für sich selbst, Andenken an das Vergangene, spätere Betrachtungen müssen ihn dolmetschen.

Wie ich überhaupt ziemlich unbewußt lebte und mich vom Tag zum Tage führen ließ, wobei ich mich, besonders die letzten Jahre, nicht übel befand, so hatte ich die Eigenheit, niemals weder eine nächst zu erwartende Person, noch eine irgend zu betretende Stelle vorauszudenken, sondern diesen Zustand unvorbereitet auf mich einwirken zu lassen. Der Vortheil, der daraus entsteht, ist groß: man braucht von einer vorgefaßten Idee nicht wieder zurückzukommen, nicht ein selbstbeliebig gezeichnetes Bild wieder auszulöschen und mit Unbehagen die Wirklichkeit an dessen Stelle aufzunehmen; der Nachtheil dagegen mag wohl hervortreten, daß wir mit Unbewußtsein in wichtigen Augenblicken nur herumtasten und uns nicht gerade in jeden ganz unvorhergesehenen Zustand aus dem Stegreife zu finden wissen.

In eben dem Sinne war ich auch niemals aufmerksam, was meine persönliche Gegenwart und Geistesstimmung auf die Menschen wirke, da ich denn oft ganz unerwartet fand, daß ich Neigung oder Abneigung und sogar oft Beides zugleich erregte.

Wollte man nun auch dieses Betragen als eine individuelle Eigenheit weder loben noch tadeln, so muß doch bemerkt werden, daß sie im gegenwärtigen Falle gar wunderliche Phänomene, und nicht immer die erfreulichsten, hervorbrachte.

Ich war mit jenen Freunden seit vielen Jahren nicht zusammengekommen; sie hatten sich getreu an ihrem Lebensgange gehalten, dagegen mir das wunderbare Loos beschieden war, durch manche Stufen der Prüfung, des Thuns und Duldens durchzugehen, so daß ich, in eben der Person beharrend, ein ganz anderer Mensch geworden, meinen alten Freunden fast unkenntlich auftrat.

Es würde schwer halten, auch in späteren Jahren, wo eine freiere Uebersicht des Lebens gewonnen ist, sich genaue Rechenschaft von jenen Uebergängen abzulegen, die bald als Vorschritt, bald als Rückschritt erscheinen, und doch alle dem gottgeführten Menschen zu Nutz und Frommen gereichen müssen. Ungeachtet solcher Schwierigkeiten aber will ich, meinen Freunden zu Liebe, einige Andeutung versuchen.

Der sittliche Mensch erregt Neigung und Liebe nur in sofern, als man Sehnsucht an ihm gewahr wird: sie drückt Besitz und Wunsch zugleich aus, den Besitz eines zärtlichen Herzens und den Wunsch, ein Gleiches in Andern zu finden; durch Jenes ziehen wir an, durch Dieses geben wir uns hin.

Das Sehnsüchtige, das in mir lag, das ich in frühern Jahren vielleicht zu sehr gehegt und bei fortschreitendem Leben kräftig zu bekämpfen trachtete, wollte dem Manne nicht mehr ziemen, nicht mehr genügen, und er suchte deßhalb die volle endliche Befriedigung. Das Ziel meiner innigsten Sehnsucht, deren Qual mein ganzes Inneres erfüllte, war Italien, dessen Bild und Gleichniß mir viele Jahre vergebens vorschwebte, bis ich endlich durch kühnen Entschluß die wirkliche Gegenwart zu fassen mich erdreistete. In jenes herrliche Land sind mir meine Freunde gern auch in Gedanken gefolgt, sie haben mich auf Hin- und Herwegen begleitet; möchten sie nun auch nächstens den längern Aufenthalt daselbst mit Neigung theilen und von dort mich wieder zurückbegleiten, da sich alsdann manches Problem faßlicher auflösen wird.

In Italien fühlt' ich mich nach und nach kleinlichen Vorstellungen entrissen, falschen Wünschen enthoben, und an die Stelle der Sehnsucht nach dem Lande der Künste setzte sich die Sehnsucht nach der Kunst selbst: ich war sie gewahr geworden, nun wünscht' ich sie zu durchdringen.

Das Studium der Kunst, wie das der alten Schriftsteller, giebt uns einen gewissen Halt, eine Befriedigung in uns selbst: indem sie unser Inneres mit großen Gegenständen und Gesinnungen füllt, bemächtigt sie sich aller Wünsche, die nach außen strebten, hegt aber jedes würdige Verlangen im stillen Busen; das Bedürfniß der Mittheilung wird immer geringer, und wie Malern, Bildhauern, Baumeistern, so geht es auch dem Liebhaber; er arbeitet einsam für Genüsse, die er mit Andern zu theilen kaum in den Fall kommt.

Aber zu gleicher Zeit sollte mich noch eine Ableitung der Welt entfremden, und zwar die entschiedenste Wendung gegen die Natur, zu der ich aus eigenstem Trieb auf die individuellste Weise hingelenkt worden. Hier fand ich weder Meister noch Gesellen und mußte selbst für Alles stehen. In der Einsamkeit der Wälder und

Gärten, in den Finsterniſſen der dunkeln Kammer wär' ich ganz einzeln geblieben, hätte mich nicht ein glückliches häusliches Verhältniß in dieſer wunderlichen Epoche lieblich zu erquicken gewußt. Die römiſchen Elegieen, die venetianiſchen Epigramme fallen in dieſe Zeit.

Nun aber ſollte mir auch ein Vorgeſchmack kriegeriſcher Unternehmungen werden: denn, der ſchleſiſchen, durch den Reichenbacher Kongreß geſchlichteten Kampagne beizuwohnen beordert, hatte ich mich in einem bedeutenden Lande durch manche Erfahrung aufgeklärt und erhoben geſehen und zugleich durch anmuthige Zerſtreuung hin und her gaukeln laſſen, indeſſen das Unheil der franzöſiſchen Staatsumwälzung, ſich immer weiter verbreitend, jeden Geiſt, er mochte hin denken und ſinnen, wohin er wollte, auf die Oberfläche der europäiſchen Welt zurückforderte und ihm die grauſamſten Wirklichkeiten aufdrang. Rief mich nun gar die Pflicht, meinen Fürſten und Herrn erſt in die bedenklichen, bald aber traurigen Ereigniſſe des Tags abermals hineinzubegleiten und das Unerfreuliche, das ich nur gemäßigt meinen Leſern mitzutheilen gewagt, männlich zu erdulden, ſo hätte alles, was noch Zartes und Herzliches ſich ins Innerſte zurückgezogen hatte, auslöſchen und verſchwinden mögen.

Faſſe man dieß Alles zuſammen, ſo wird der Zuſtand, wie er nachſtehend ſkizzenhaft verzeichnet iſt, nicht ganz räthſelhaft erſcheinen; welches ich um ſo mehr wünſchen muß, da ich ungern dem Trieb widerſtehe, dieſe vor vielen Jahren flüchtig verfaßten Blätter nach gegenwärtiger Einſicht und Ueberzeugung umzuſchreiben.

Pempelfort, im November 1792.

Es war ſchon finſter, als ich in Düſſeldorf landete und mich daher mit Laternen nach Pempelfort bringen ließ, wo ich nach augenblicklicher Ueberraſchung die freundlichſte Aufnahme fand: vielfaches Hin- und Herſprechen, wie ein ſolches Wiederſehen aufregt, nahm einen Theil der Nacht hinweg.

Den nächſten Tag war ich durch Fragen, Antworten und Erzählen bald eingewohnt: der unglückliche Feldzug gab leider genugſame Unterhaltung; Niemand hatte ſich den Ausgang ſo traurig gedacht. Aber auch ausſprechen konnte Niemand die tiefe Wirkung eines beinahe vierwöchentlichen furchtbaren Schweigens, die ſich immer ſteigernde Ungewißheit bei dem Mangel aller Nachrichten. Eben als wäre das alliirte Heer von der Erde verſchlungen worden, ſo wenig verlautete von demſelben; Jedermann, in eine gräßliche Leere hineinblickend, war von Furcht und Aengſten gepeinigt, und nun erwartete man mit Entſetzen die Kriegsläufte

schon wieder in den Niederlanden, man sah das linke Rheinufer und zugleich das rechte bedroht.

Von solchen Betrachtungen zerstreuten uns moralische und literarische Verhandlungen, wobei mein Realismus, zum Vorschein kommend, die Freunde nicht sonderlich erbaute.

Ich hatte seit der Revolution, mich von dem wilden Wesen einigermaßen zu zerstreuen, ein wunderbares Werk begonnen, eine Reise von sieben Brüdern verschiedener Art, jeder nach seiner Weise dem Bunde dienend, durchaus abenteuerlich und märchenhaft, verworren, Aussicht und Absicht verbergend, ein Gleichniß unseres eigenen Zustandes. Man verlangte eine Vorlesung: ich ließ mich nicht viel bitten und rückte mit meinen Heften hervor; aber ich bedurfte auch nur wenig Zeit, um zu bemerken, daß Niemand davon erbaut sei. Ich ließ daher meine wandernde Familie in irgend einem Hafen und mein weiteres Manuskript auf sich selbst beruhen.

Meine Freunde jedoch, die sich in so veränderte Gesinnung nicht gleich ergeben wollten, versuchten mancherlei, um frühere Gefühle durch ältere Arbeiten wieder hervorzurufen, und gaben mir Iphigenien zur abendlichen Vorlesung in die Hand; das wollte mir aber gar nicht munden, dem zarten Sinne fühlt' ich mich entfremdet; auch von Andern vorgetragen, war mir ein solcher Anklang lästig. Indem aber das Stück gar bald zurückgelegt ward, schien es, als wenn man mich durch einen höhern Grad von Folter zu prüfen gedenke. Man brachte Oedipus auf Kolonos, dessen erhabene Heiligkeit meinem gegen Kunst, Natur und Welt gewendeten, durch eine schreckliche Kampagne verhärteten Sinn ganz unerträglich schien; nicht hundert Zeilen hielt ich aus. Da ergab man sich denn wohl in die Gesinnung des veränderten Freundes, fehlte es doch nicht an so mancherlei Anhaltepunkten des Gespräch's.

Aus den frühern Zeiten deutscher Literatur ward manches Einzelne erfreulich hervorgerufen; niemals aber drang die Unterhaltung in einen tiefern Zusammenhang, weil man Merkmale ungleicher Gesinnung vermeiden wollte. Soll ich irgend etwas Allgemeines hier einschalten, so war es schon seit zwanzig Jahren wirklich eine merkwürdige Zeit, wo bedeutende Existenzen zusammentrafen und Menschen von einer Seite sich an einander schlossen, obgleich von der andern höchst verschieden; Jeder brachte einen hohen Begriff von sich selbst zur Gesellschaft, und man ließ sich eine wechselseitige Verehrung und Schonung gern gefallen.

Das Talent befestigte seinen erworbenen Besitz einer allgemeinen Achtung: durch gesellige Verbindungen wußte man sich zu hegen und zu fördern; die errungenen Vortheile wurden nicht mehr

durch Einzelne, sondern durch eine übereinstimmende Mehrheit erhalten. Daß hierbei eine Art Absichtlichkeit durchwalten mußte, lag in der Sache; so gut wie andere Weltkinder, verstanden sie, eine gewisse Kunst in ihre Verhältnisse zu legen: man verzieh sich die Eigenheiten, eine Empfindlichkeit hielt der andern die Wage, und die wechselseitigen Mißverständnisse blieben lange verborgen.

Zwischen diesem Allen hatte ich einen wunderlichen Stand: mein Talent gab mir einen ehrenvollen Platz in der Gesellschaft, aber meine heftige Leidenschaft für das, was ich als wahr und naturgemäß erkannte, erlaubte sich manche gehässige Ungezogenheit gegen irgend ein scheinbar falsches Streben; weßwegen ich mich auch mit den Gliedern jenes Kreises zu Zeiten überwarf, ganz oder halb versöhnte, immer aber im Dünkel des Rechthabens auf meinem Wege fortgieng. Dabei behielt ich etwas von der Ingenuität des Voltaireschen Huronen noch im spätern Alter, so daß ich zugleich unerträglich und liebenswürdig sein konnte.

Ein Feld jedoch, in welchem man sich mit mehr Freiheit und Uebereinstimmung ergieng, war die westliche, um nicht zu sagen französische Literatur. Jacobi, indem er seinen eigenen Weg wandelte, nahm doch Kenntniß von allem Bedeutenden, und die Nachbarschaft der Niederlande trug viel dazu bei, ihn nicht allein literarisch, sondern auch persönlich in jenen Kreis zu ziehen. Er war ein sehr wohlgestalteter Mann, von den vortheilhaftesten Gesichtszügen, von einem zwar gemessenen, aber doch höchst gefälligen Betragen, bestimmt, in jedem gebildeten Kreise zu glänzen.

Wunderſam war jene Zeit, die man sich kaum wieder vergegenwärtigen könnte. Voltaire hatte wirklich die alten Bande der Menschheit aufgelöst; daher entstand in guten Köpfen eine Zweifelsucht an dem, was man sonst für würdig gehalten hatte. Wenn der Philosoph von Ferney seine ganze Bemühung dahin richtete, den Einfluß der Geistlichkeit zu mindern und zu schwächen, und hauptsächlich Europa im Auge behielt, so erstreckte de Pauw seinen Eroberungsgeist über fernere Welttheile; er wollte weder Chinesen noch Aegyptern die Ehre gönnen, die ein vieljähriges Vorurtheil auf sie gehäuft hatte. Als Kanonikus von Xanten, Nachbar von Düsseldorf, unterhielt er ein freundschaftliches Verhältniß mit Jacobi. Und wie mancher Andere wäre nicht hier zu nennen?

Und so wollen wir doch noch Hemsterhuis einführen, welcher, der Fürstin Gallitzin ergeben, in dem benachbarten Münster viel verweilte. Dieser gieng nun von seiner Seite mit Geistesverwandten auf zartere Beruhigung, auf ideelle Befriedigung aus und neigte sich, mit Platonischen Gesinnungen, der Religion zu.

Bei diesen fragmentarischen Erinnerungen muß ich auch noch

Diderots gedenken, des heftigen Dialektikers, der sich auch eine Zeit lang in Pempelfort als Gast sehr wohl gefiel und mit großer Freimüthigkeit seine Paradoxen behauptete.

Auch waren Rousseau's auf Naturzustände gerichtete Aussichten diesem Kreise nicht fremd, welcher nichts ausschloß, also auch mich nicht, ob er mich gleich eigentlich nur duldete.

Denn wie die äußere Literatur auf mich in jüngern Jahren gewirkt, ist an mehrern Orten schon angedeutet. Fremdes konnt' ich wohl in meinen Nutzen verwenden, aber nicht aufnehmen; deßhalb ich mich denn über das Fremde mit Andern eben so wenig zu verständigen vermochte. Eben so wunderlich sah es mit der Produktion aus: diese hielt immer gleichen Schritt mit meinem Lebensgange, und da dieser selbst für meine nächsten Freunde meist ein Geheimniß blieb, so wußte man selten mit einem meiner neuen Produkte sich zu befreunden, weil man denn doch etwas Aehnliches zu dem schon Bekannten erwartete.

War ich nun schon mit meinen sieben Brüdern übel angekommen, weil sie Schwester Iphigenien nicht im mindesten glichen, so merkt' ich wohl, daß ich die Freunde durch meinen Groß-Kophta, der längst gedruckt war, sogar verletzt hatte; es war die Rede nicht davon, und ich hütete mich, sie darauf zu bringen. Indessen wird man mir gestehen, daß ein Autor, der in der Lage ist, seine neuesten Werke nicht vortragen oder darüber reden zu dürfen, sich so peinlich fühlen muß wie ein Komponist, der seine neuesten Melodieen zu wiederholen sich gehindert fühlte.

Mit meinen Naturbetrachtungen wollte es mir kaum besser glücken: die ernstliche Leidenschaft, womit ich diesem Geschäft nachhieng, konnte Niemand begreifen; Niemand sah, wie sie aus meinem Innersten entsprang; sie hielten dieses löbliche Bestreben für einen grillenhaften Irrthum; ihrer Meinung nach konnt' ich was Besseres thun und meinem Talent die alte Richtung lassen und geben. Sie glaubten sich hierzu um desto mehr berechtigt, als meine Denkweise sich an die ihrige nicht anschloß, vielmehr in den meisten Punkten gerade das Gegentheil aussprach. Man kann sich keinen isolirtern Menschen denken, als ich damals war und lange Zeit blieb. Der Hylozoismus, oder wie man es nennen will, dem ich anhieng und dessen tiefen Grund ich in seiner Würde und Heiligkeit unberührt ließ, machte mich unempfänglich, ja unleidsam gegen jene Denkweise, die eine todte, auf welche Art es auch sei, auf- und angeregte Materie als Glaubensbekenntniß aufstellte. Ich hatte mir aus Kants Naturwissenschaft nicht entgehen lassen, daß Anziehungs- und Zurückstoßungskraft zum Wesen der Materie gehören und keine von der andern im Begriff der Materie getrennt werden könne; daraus gieng mir die Urpolarität

aller Weſen hervor, welche die unendliche Mannigfaltigkeit der Erſcheinungen durchdringt und belebt.

Schon bei dem frühern Beſuche der Fürſtin Gallitzin mit Fürſtenberg und Hemſterhuis in Weimar hatte ich dergleichen vorgebracht, ward aber als wie mit gottesläſterlichen Reden bei Seite und zur Ruhe gewieſen.

Man kann es keinem Kreiſe verdenken, wenn er ſich in ſich ſelbſt abſchließt, und das thaten meine Freunde zu Pempelfort redlich. Von der ſchon ein Jahr gedruckten Metamorphoſe der Pflanzen hatten ſie wenig Kenntniß genommen, und wenn ich meine morphologiſchen Gedanken, ſo geläufig ſie mir auch waren, in beſter Ordnung und, wie es mir ſchien, bis zur kräftigſten Ueberzeugung vortrug, ſo mußte ich doch leider bemerken, daß die ſtarre Vorſtellungsart, nichts könne werden, als was ſchon ſei, ſich aller Geiſter bemächtigt habe. In Gefolg deſſen mußt' ich denn auch wieder hören, daß alles Lebendige aus dem Ei komme, worauf ich denn mit bitterm Scherze die alte Frage hervorhob, ob denn die Henne oder das Ei zuerſt geweſen? Die Einſchachtelungslehre ſchien ſo plauſibel und, die Natur mit Bonnet zu kontempliren, höchſt erbaulich.

Von meinen Beiträgen zur Optik hatte auch etwas verlautet, und ich ließ mich nicht lange bitten, die Geſellſchaft mit einigen Phänomenen und Verſuchen zu unterhalten, wo mir denn ganz Neues vorzubringen nicht ſchwer fiel; denn alle Perſonen, ſo gebildet ſie auch waren, hatten das geſpaltene Licht eingelernt und wollten leider das Lebendige, woran ſie ſich erfreuten, auf jene todte Hypotheſe zurückgeführt wiſſen. Doch ließ ich mir dergleichen eine Zeit lang gern gefallen; denn ich hielt niemals einen Vortrag, ohne daß ich dabei gewonnen hätte; gewöhnlich giengen mir unterm Sprechen neue Lichter auf, und ich erfand im Fluß der Rede am gewiſſeſten.

Freilich konnte ich auf dieſe Weiſe nur didaktiſch und dogmatiſch verfahren; eine eigentlich dialektiſche und konverſirende Gabe war mir nicht verliehen. Oft aber trat auch eine böſe Gewohnheit hervor, deren ich mich anklagen muß: da mir das Geſpräch, wie es gewöhnlich geführt wird, höchſt langweilig war, indem nichts als beſchränkte, individuelle Vorſtellungsarten zur Sprache kamen, ſo pflegte ich den unter Menſchen gewöhnlich entſpringenden bornirten Streit durch gewaltſame Paradoxen aufzuregen und ans Aeußerſte zu führen. Dadurch war die Geſellſchaft meiſt verletzt und in mehr als Einem Sinne verdrießlich. Denn oft, um meinen Zweck zu erreichen, mußt' ich das böſe Prinzip ſpielen, und da die Menſchen gut ſein und auch mich gut haben wollten, ſo ließen ſie es nicht durchgehen; als Ernſt konnte man es nicht gelten

lassen, weil es nicht gründlich, als Scherz nicht, weil es zu herb war; zuletzt nannten sie mich einen umgekehrten Heuchler und versöhnten sich bald wieder mit mir. Doch kann ich nicht läugnen, daß ich durch diese böse Manier mir manche Person entfremdet, andere zu Feinden gemacht habe.

Wie mit dem Zauberstäbchen jedoch konnte ich sogleich alle bösen Geister vertreiben, wenn ich von Italien zu erzählen anfieng. Auch dahin war ich unvorbereitet, unvorsichtig gegangen; Abenteuer fehlten keineswegs; das Land selbst, seine Anmuth und Herrlichkeit hatte ich mir völlig eingeprägt; mir war Gestalt, Farbe, Haltung jener vom günstigsten Himmel umschienenen Landschaft noch unmittelbar gegenwärtig. Die schwachen Versuche eigenen Nachbildens hatten das Gedächtniß geschärft; ich konnte beschreiben, als wenn ich's vor mir sähe; von belebender Staffage wimmelte es durch und durch, und so war Jedermann von den lebhaft vorbeigeführten Bilderzügen zufrieden, manchmal entzückt.

Wünschenswerth wäre nunmehr, daß man, um die Anmuth des Pempelforter Aufenthalts vollkommen darzustellen, auch die Oertlichkeit, worin dieß Alles vorgieng, klar vergegenwärtigen könnte. Ein freistehendes geräumiges Haus, in der Nachbarschaft von weitläufigen wohlgehaltenen Gärten, im Sommer ein Paradies, auch im Winter höchst erfreulich. Jeder Sonnenblick ward in reinlicher, freier Umgebung genossen; Abends oder bei ungünstigem Wetter zog man sich gern in die schönen großen Zimmer zurück, die behaglich, ohne Prunk ausgestattet, eine würdige Scene jeder geistreichen Unterhaltung darboten. Ein großes Speisezimmer, zahlreicher Familie und nie fehlenden Gästen geräumig heiter und bequem, lud an eine lange Tafel, wo es nicht an wünschenswerthen Speisen fehlte. Hier fand man sich zusammen, der Hauswirth immer munter und aufregend, die Schwestern wohlwollend und einsichtig, der Sohn ernst und hoffnungsvoll, die Tochter wohlgebildet, tüchtig, treuherzig und liebenswürdig, an die leider schon vorübergegangene Mutter und an die frühern Tage erinnernd, die man vor zwanzig Jahren in Frankfurt mit ihr zugebracht hatte. Heinse, mit zur Familie gehörig, verstand, Scherze jeder Art zu erwiedern; es gab Abende, wo man nicht aus dem Lachen kam.

Die wenigen einsamen Stunden, die mir in diesem gastfreiesten aller Häuser übrig blieben, wendete ich im Stillen an eine wunderliche Arbeit. Ich hatte während der Kampagne, neben dem Tagebuch, poetische Tagesbefehle, satirische Ordres du jour aufgezeichnet; nun wollte ich sie durchsehen und redigiren, allein ich bemerkte bald, daß ich, mit kurzsichtigem Dünkel, Manches falsch gesehen und unrichtig beurtheilt habe, und da man gegen nichts strenger ist als gegen erst abgelegte Irrthümer, es auch bedenklich schien,

dergleichen Papiere irgend einem Zufall auszusetzen, so vernichtete ich das ganze Heft in einem lebhaften Steinkohlenfeuer; worüber ich mich nun in sofern betrübe, als es mir jetzt viel werth zur Einsicht in den Gang der Vorfälle und die Folge meiner Gedanken darüber sein würde.

In dem nicht weit entfernten Düsseldorf wurden fleißige Besuche gemacht bei Freunden, die zu dem Pempelforter Zirkel gehörten; auf der Galerie war die gewöhnliche Zusammenkunft. Dort ließ sich eine entschiedene Neigung für die italiänische Schule spüren; man zeigte sich höchst ungerecht gegen die niederländische; freilich war der hohe Sinn der ersten anziehend, edle Gemüther hinreißend. Einst hatten wir uns lange im Saale des Rubens und der vorzüglichsten Niederländer aufgehalten, als wir heraustraten, hieng die Himmelfahrt von Guido gerade gegenüber; da rief einer begeistert aus: Ist es einem nicht zu Muthe, als wenn man aus einer Schenke in gute Gesellschaft käme! An meinem Theil konnt' ich mir gefallen lassen,. daß die Meister, die mich noch vor Kurzem über den Alpen entzückt, sich so herrlich zeigten und leidenschaftliche Bewunderung erweckten; doch sucht' ich mich auch mit den Niederländern bekannt zu machen, deren Tugenden und Vorzüge im höchsten Grade sich hier den Augen darstellten; ich fand mir Gewinn fürs ganze Leben.

Was mir aber noch mehr auffiel, war, daß ein gewisser Freiheitssinn, ein Streben nach Demokratie sich in die hohen Stände verbreitet hatte; man schien nicht zu fühlen, was Alles erst zu verlieren sei, um zu irgend einer Art zweideutigen Gewinnes zu gelangen. Lafayette's und Mirabeau's Büste, von Houdon sehr natürlich und ähnlich gebildet, sah ich hier göttlich verehrt, jenen wegen seiner ritterlichen und bürgerlichen Tugenden, diesen wegen Geisteskraft und Rednergewalt. So seltsam schwankte schon die Gesinnung der Deutschen: einige waren selbst in Paris gewesen, hatten die bedeutenden Männer reden hören, handeln sehen und waren, leider nach deutscher Art und Weise, zur Nachahmung aufgeregt worden, und das gerade zu einer Zeit, wo die Sorge für das linke Rheinufer sich in Furcht verwandelte.

Die Noth schien dringend: Emigrirte füllten Düsseldorf, selbst die Brüder des Königs kamen an; man eilte, sie zu sehen; ich traf sie auf der Galerie und erinnerte mich dabei, wie sie durchnäßt bei dem Auszuge aus Glorieux gesehen worden. Herr von Grimm und Frau von Beuil erschienen gleichfalls. Bei Ueberfüllung der Stadt hatte sie ein Apotheker aufgenommen: das Naturalienkabinet diente zum Schlafzimmer; Affen, Papageien und anderes Gethier belauschten den Morgenschlaf der liebenswürdigsten Dame; Muscheln und Korallen hinderten die Toilette, sich gehörig

auszubreiten. Und so war das Einquartierungsübel, das wir kaum erst nach Frankreich gebracht hatten, wieder zu uns herübergeführt.

Frau von Coudenhoven, eine schöne, geistreiche Dame, sonst die Zierde des Mainzer Hofes, hatte sich auch hierher geflüchtet. Herr und Frau von Dohm kamen von deutscher Seite heran, um von den Zuständen nähere Kenntniß zu nehmen.

Frankfurt war noch von den Franzosen besetzt: die Kriegsbewegungen hatten sich zwischen die Lahn und das Taunusgebirge gezogen; bei täglich abwechselnden, bald sichern bald unsichern Nachrichten war das Gespräch lebhaft und geistreich, aber wegen streitenden Interesses und Meinungen gewährte es nicht immer eine erfreuliche Unterhaltung. Ich konnte einer so problematischen, durchaus ungewissen, dem Zufall unterworfenen Sache keinen Ernst abgewinnen und war mit meinen paradoxen Späßen mitunter aufheiternd, mitunter lästig.

So erinnere ich mich, daß an dem Abendtische der Frankfurter Bürger mit Ehren gedacht ward; sie sollten sich gegen Custine männlich und gut betragen haben; ihre Aufführung und Gesinnung, hieß es, steche gar sehr ab gegen die unerlaubte Weise, wie sich die Mainzer betragen und noch betrügen. Frau von Coudenhoven, in dem Enthusiasmus, der sie sehr gut kleidete, rief aus, sie gäbe viel darum, eine Frankfurter Bürgerin zu sein. Ich erwiederte, das sei etwas Leichtes; ich wisse ein Mittel, werde es aber als Geheimniß für mich behalten. Da man nun heftig und heftiger in mich drang, erklärte ich zuletzt, die treffliche Dame dürfe mich nur heirathen, wodurch sie augenblicklich zur Frankfurter Bürgerin umgeschaffen werde. Allgemeines Gelächter!

Und was kam nicht Alles zur Sprache! Als einst von der unglücklichen Kampagne, besonders von der Kanonade bei Valmy, die Rede war, versicherte Herr von Grimm, es sei von meinem wunderlichen Ritt ins Kanonenfeuer an des Königs Tafel die Rede gewesen. Wahrscheinlich hatten die Offiziere, denen ich damals begegnete, davon gesprochen: das Resultat gieng darauf hinaus, daß man sich darüber nicht wundern müsse, weil gar nicht zu berechnen sei, was man von einem seltsamen Menschen zu erwarten habe.

Auch ein sehr geschickter, geistreicher Arzt nahm Theil an unsern Halbsaturnalien, und ich dachte nicht in meinem Uebermuth, daß ich seiner so bald bedürfen würde. Er lachte daher zu meinem Aerger laut auf, als er mich im Bette fand, wo ein gewaltiges rheumatisches Uebel, das ich mir durch Verkältung zugezogen, mich beinahe unbeweglich festhielt. Er, ein Schüler des Geheimerath Hoffmann, dessen tüchtige Wunderlichkeiten von Mainz und dem

kurfürstlichen Hofe aus bis weit hinunter den Rhein gewirkt, verfuhr sogleich mit Kampher, welcher fast als Universalmedizin galt. Löschpapier, Kreide darauf gerieben, sodann mit Kampher bestreut, ward äußerlich, Kampher gleichfalls, in kleinen Dosen, innerlich angewandt. Dem sei nun, wie ihm wolle, ich war in einigen Tagen hergestellt.

Die Langeweile jedoch des Leidens ließ mich manche Betrachtung anstellen; die Schwäche, die aus einem bettlägrigen Zustande gar leicht erfolgt, ließ mich meine Lage bedenklich finden: das Fortschreiten der Franzosen in den Niederlanden war bedeutend und durch den Ruf vergrößert; man sprach täglich und stündlich von neuangekommenen Ausgewanderten.

Mein Aufenthalt in Pempelfort war schon lang genug, und ohne die herzlichste Gastfreiheit der Familie hätte Jeder glauben müssen, dort lästig zu sein; auch hatte sich mein Bleiben nur zufällig verlängert: ich erwartete täglich und stündlich meine böhmische Chaise, die ich nicht gern zurücklassen wollte; sie war von Trier schon in Koblenz angekommen und sollte von dort bald weiter herab spedirt werden; da sie jedoch ausblieb, vermehrte sich die Ungeduld, die mich in den letzten Tagen ergriffen hatte. Jacobi überließ mir einen bequemen, obgleich an Eisen ziemlich schweren Reisewagen. Alles zog, wie man hörte, nach Westphalen hinein, und die Brüder des Königs wollten dort ihren Sitz aufschlagen.

Und so schied ich denn mit dem wunderlichsten Zwiespalt: die Neigung hielt mich in dem freundlichsten Kreise, der sich so eben auch höchst beunruhigt fühlte, und ich sollte die edelsten Menschen in Sorgen und Verwirrung hinter mir lassen, bei schrecklichem Weg und Wetter mich nun wieder in die wilde, wüste Welt hinauswagen, von dem Strome mitfortgezogen der unaufhaltsam eilenden Flüchtlinge, selbst mit Flüchtlingsgefühl.

Und doch hatte ich Aussicht unterwegs auf die angenehmste Einkehr, indem ich so nahe bei Münster die Fürstin Gallitzin nicht umgehen durfte.

Duisburg, Ende November.

Und so fand ich mich denn abermals, nach Verlauf von vier Wochen, zwar viele Meilen weit entfernt von dem Schauplatz unseres ersten Unheils, doch wieder in derselben Gesellschaft, in demselben Gedränge der Emigrirten, die nun, jenseits entschieden vertrieben, diesseits nach Deutschland strömten, ohne Hülfe und ohne Rath.

Zu Mittag in dem Gasthof etwas spät angekommen, saß ich

im Ende der langen Tafel; Wirth und Wirthin, die mir als einem Deutschen den Widerwillen gegen die Franzosen schon ausgesprochen hatten, entschuldigten, daß alle guten Plätze von diesen unwillkommenen Gästen besetzt seien. Hierbei wurde bemerkt, daß unter ihnen, trotz aller Erniedrigung, Elend und zu befürchtender Armuth, noch immer dieselbe Rangsucht und Unbescheidenheit gefunden werde.

Indem ich nun die Tafel hinaufsah, erblickt' ich ganz oben, quer vor, an der ersten Stelle einen alten, kleinen, wohlgestalteten Mann von ruhigem, beinahe nichtigem Betragen. Er mußte vornehm sein: denn zwei Nebensitzende erwiesen ihm die größte Aufmerksamkeit, wählten die ersten und besten Bissen, ihm vorzulegen, und man hätte beinahe sagen können, daß sie ihm solche um Munde führten. Mir blieb nicht lange verborgen, daß er vor Alter seiner Sinne kaum mächtig, als ein bedauernswürdiges Automat, den Schatten eines frühern wohlhabenden und ehrenvollen Lebens kümmerlich durch die Welt schleppe, indessen zwei Ergebene ihm den Traum des vorigen Zustandes wieder herbeispiegeln trachteten.

Ich beschaute mir die übrigen; das bedenklichste Schicksal war auf allen Stirnen zu lesen, Soldaten, Kommissäre, Abenteurer vielleicht zu unterscheiden; alle waren still, denn Jeder hatte seine eigene Noth zu übertragen, sie sahen ein gränzenloses Elend vor sich.

Etwa in der Hälfte des Mittagmahles kam noch ein hübscher junger Mann herein, ohne ausgezeichnete Gestalt oder irgend ein Abzeichen; man konnte an ihm den Fußwanderer nicht verkennen. Er setzte sich still gegen mir über, nachdem er den Wirth um ein Couvert begrüßt hatte; und speiste, was man ihm nachholte und vorsetzte, mit ruhigem Betragen. Nach aufgehobener Tafel trat ich zum Wirth, der mir ins Ohr sagte: Ihr Nachbar soll seine Zeche nicht theuer bezahlen! Ich begriff nichts von diesen Worten, aber als der junge Mann sich näherte und fragte, was er schuldig sei, erwiederte der Wirth, nachdem er sich flüchtig über die Tafel umgeschaut, die Zeche sei ein Kopfstück. Der Fremde schien betreten und sagte, das sei wohl ein Irrthum; wenn er habe nicht allein ein gutes Mittagessen gehabt, sondern auch einen Schoppen Wein; das müsse mehr betragen. Der Wirth antwortete darauf ganz ernsthaft, er pflege seine Rechnung selbst zu machen, und die Gäste erlegten gerne, was er forderte. Nun zahlte der junge Mann, entfernte sich bescheiden und verwundert; sogleich aber löste mir der Wirth das Räthsel. Dieß ist der erste von diesem vermaledeiten Volke, rief er aus, der schwarz Brod gegessen hat; das mußte ihm zu gute kommen.

In Duisburg wußt' ich einen einzigen alten Bekannten, den

durch Einzelne, sondern durch eine übereinstimmende Mehrheit erhalten. Daß hierbei eine Art Absichtlichkeit durchwalten mußte, lag in der Sache; so gut wie andere Weltkinder, verstanden sie, eine gewisse Kunst in ihre Verhältnisse zu legen: man verzieh sich die Eigenheiten, eine Empfindlichkeit hielt der andern die Wage, und die wechselseitigen Mißverständnisse blieben lange verborgen.

Zwischen diesem Allen hatte ich einen wunderlichen Stand: mein Talent gab mir einen ehrenvollen Platz in der Gesellschaft, aber meine heftige Leidenschaft für das, was ich als wahr und naturgemäß erkannte, erlaubte sich manche gehässige Ungezogenheit gegen irgend ein scheinbar falsches Streben; weßwegen ich mich auch mit den Gliedern jenes Kreises zu Zeiten überwarf, ganz oder halb versöhnte, immer aber im Dünkel des Rechthabens auf meinem Wege fortgieng. Dabei behielt ich etwas von der Ingenuität des Voltaireschen Huronen noch im spätern Alter, so daß ich zugleich unerträglich und liebenswürdig sein konnte.

Ein Feld jedoch, in welchem man sich mit mehr Freiheit und Uebereinstimmung ergieng, war die westliche, um nicht zu sagen französische Literatur. Jacobi, indem er seinen eigenen Weg wandelte, nahm doch Kenntniß von allem Bedeutenden, und die Nachbarschaft der Niederlande trug viel dazu bei, ihn nicht allein literarisch, sondern auch persönlich in jenen Kreis zu ziehen. Er war ein sehr wohlgestalteter Mann, von den vortheilhaftesten Gesichtszügen, von einem zwar gemessenen, aber doch höchst gefälligen Betragen, bestimmt, in jedem gebildeten Kreise zu glänzen.

Wundersam war jene Zeit, die man sich kaum wieder vergegenwärtigen könnte. Voltaire hatte wirklich die alten Bande der Menschheit aufgelöst; daher entstand in guten Köpfen eine Zweifelsucht an dem, was man sonst für würdig gehalten hatte. Wenn der Philosoph von Ferney seine ganze Bemühung dahin richtete, den Einfluß der Geistlichkeit zu mindern und zu schwächen, und hauptsächlich Europa im Auge behielt, so erstreckte de Paun seinen Eroberungsgeist über fernere Welttheile; er wollte weder Chinesen noch Aegyptern die Ehre gönnen, die ein vieljähriges Vorurtheil auf sie gehäuft hatte. Als Kanonikus von Xanten, Nachbar von Düsseldorf, unterhielt er ein freundschaftliches Verhältniß mit Jacobi. Und wie mancher Andere wäre nicht hier zu nennen?

Und so wollen wir doch noch Hemsterhuis einführen, welcher, der Fürstin Gallitzin ergeben, in dem benachbarten Münster viel verweilte. Dieser gieng nun von seiner Seite mit Geistesverwandten auf zartere Beruhigung, auf ideelle Befriedigung aus und neigte sich, mit Platonischen Gesinnungen, der Religion zu.

Bei diesen fragmentarischen Erinnerungen muß ich auch noch

Diderots gedenken, des heftigen Dialektikers, der sich auch eine Zeit lang in Pempelfort als Gast sehr wohl gefiel und mit großer Freimüthigkeit seine Paradoxen behauptete.

Auch waren Rousseau's auf Naturzustände gerichtete Aussichten diesem Kreise nicht fremd, welcher nichts ausschloß, also auch mich nicht, ob er mich gleich eigentlich nur duldete.

Denn wie die äußere Literatur auf mich in jüngern Jahren gewirkt, ist an mehrern Orten schon angedeutet. Fremdes konnt' ich wohl in meinen Nutzen verwenden, aber nicht aufnehmen; deßhalb ich mich denn über das Fremde mit Andern eben so wenig zu verständigen vermochte. Eben so wunderlich sah es mit der Produktion aus: diese hielt immer gleichen Schritt mit meinem Lebensgange, und da dieser selbst für meine nächsten Freunde meist ein Geheimniß blieb, so wußte man selten mit einem meiner neuen Produkte sich zu befreunden, weil man denn doch etwas Aehnliches zu dem schon Bekannten erwartete.

War ich nun schon mit meinen sieben Brüdern übel angekommen, weil sie Schwester Iphigenien nicht im mindesten glichen, so merkt' ich wohl, daß ich die Freunde durch meinen Groß-Kophta, der längst gedruckt war, sogar verletzt hatte; es war die Rede nicht davon, und ich hütete mich, sie darauf zu bringen. Indessen wird man mir gestehen, daß ein Autor, der in der Lage ist, seine neuesten Werke nicht vortragen oder darüber reden zu dürfen, sich so peinlich fühlen muß wie ein Komponist, der seine neuesten Melodieen zu wiederholen sich gehindert fühlte.

Mit meinen Naturbetrachtungen wollte es mir kaum besser glücken: die ernstliche Leidenschaft, womit ich diesem Geschäft nachhieng, konnte Niemand begreifen; Niemand sah, wie sie aus meinem Innersten entsprang; sie hielten dieses löbliche Bestreben für einen grillenhaften Irrthum; ihrer Meinung nach konnt' ich was Besseres thun und meinem Talent die alte Richtung lassen und geben. Sie glaubten sich hierzu um desto mehr berechtigt, als meine Denkweise sich an die ihrige nicht anschloß, vielmehr in den meisten Punkten gerade das Gegentheil aussprach. Man kann sich keinen isolirtern Menschen denken, als ich damals war und lange Zeit blieb. Der Hylozoismus, oder wie man es nennen will, dem ich anhieng und dessen tiefen Grund ich in seiner Würde und Heiligkeit unberührt ließ, machte mich unempfänglich, ja unleidsam gegen jene Denkweise, die eine todte, auf welche Art es auch sei, auf- und angeregte Materie als Glaubensbekenntniß aufstellte. Ich hatte mir aus Kants Naturwissenschaft nicht entgehen lassen, daß Anziehungs- und Zurückstoßungskraft zum Wesen der Materie gehören und keine von der andern im Begriff der Materie getrennt werden könne; daraus gieng mir die Urpolarität

aller Wesen hervor, welche die unendliche Mannigfaltigkeit der Erscheinungen durchdringt und belebt.

Schon bei dem frühern Besuche der Fürstin Gallitzin mit Fürstenberg und Hemsterhuis in Weimar hatte ich dergleichen vorgebracht, ward aber als wie mit gotteslästerlichen Reden bei Seite und zur Ruhe gewiesen.

Man kann es keinem Kreise verdenken, wenn er sich in sich selbst abschließt, und das thaten meine Freunde zu Pempelfort redlich. Von der schon ein Jahr gedruckten Metamorphose der Pflanzen hatten sie wenig Kenntniß genommen, und wenn ich meine morphologischen Gedanken, so geläufig sie mir auch waren, in bester Ordnung und, wie es mir schien, bis zur kräftigsten Ueberzeugung vortrug, so mußte ich doch leider bemerken, daß die starre Vorstellungsart, nichts könne werden, als was schon sei, sich aller Geister bemächtigt habe. In Gefolg dessen mußt' ich denn auch wieder hören, daß alles Lebendige aus dem Ei komme, worauf ich denn mit bitterm Scherze die alte Frage hervorhob, ob denn die Henne oder das Ei zuerst gewesen? Die Einschachtelungslehre schien so plausibel und, die Natur mit Bonnet zu kontempliren, höchst erbaulich.

Von meinen Beiträgen zur Optik hatte auch etwas verlautet, und ich ließ mich nicht lange bitten, die Gesellschaft mit einigen Phänomenen und Versuchen zu unterhalten, wo mir denn ganz Neues vorzubringen nicht schwer fiel; denn alle Personen, so gebildet sie auch waren, hatten das gespaltene Licht eingelernt und wollten leider das Lebendige, woran sie sich erfreuten, auf jene todte Hypothese zurückgeführt wissen. Doch ließ ich mir dergleichen eine Zeit lang gern gefallen; denn ich hielt niemals einen Vortrag, ohne daß ich dabei gewonnen hätte; gewöhnlich giengen mir unterm Sprechen neue Lichter auf, und ich erfand im Fluß der Rede am gewissesten.

Freilich konnte ich auf diese Weise nur didaktisch und dogmatisch verfahren; eine eigentlich dialektische und konversirende Gabe war mir nicht verliehen. Oft aber trat auch eine böse Gewohnheit hervor, deren ich mich anklagen muß: da mir das Gespräch, wie es gewöhnlich geführt wird, höchst langweilig war, indem nichts als beschränkte, individuelle Vorstellungsarten zur Sprache kamen, so pflegte ich den unter Menschen gewöhnlich entspringenden bornirten Streit durch gewaltsame Paradoxen aufzuregen und ans Aeußerste zu führen. Dadurch war die Gesellschaft meist verletzt und in mehr als Einem Sinne verdrießlich. Denn oft, um meinen Zweck zu erreichen, mußt' ich das böse Prinzip spielen, und da die Menschen gut sein und auch mich gut haben wollten, so ließen sie es nicht durchgehen; als Ernst konnte man es nicht gelten

laſſen, weil es nicht gründlich, als Scherz nicht, weil es zu herb war; zuletzt nannten ſie mich einen umgekehrten Heuchler und verſöhnten ſich bald wieder mit mir. Doch kann ich nicht läugnen, daß ich durch dieſe böſe Manier mir manche Perſon entfremdet, andere zu Feinden gemacht habe.

Wie mit dem Zauberſtäbchen jedoch konnte ich ſogleich alle böſen Geiſter vertreiben, wenn ich von Italien zu erzählen anfieng. Auch dahin war ich unvorbereitet, unvorſichtig gegangen; Abenteuer fehlten keineswegs; das Land ſelbſt, ſeine Anmuth und Herrlichkeit hatte ich mir völlig eingeprägt; mir war Geſtalt, Farbe, Haltung jener vom günſtigſten Himmel umſchienenen Landſchaft noch unmittelbar gegenwärtig. Die ſchwachen Verſuche eigenen Nachbildens hatten das Gedächtniß geſchärft; ich konnte beſchreiben, als wenn ich's vor mir ſähe; von belebender Staffage wimmelte es durch und durch, und ſo war Jedermann von den lebhaft vorbeigeführten Bilderzügen zufrieden, manchmal entzückt.

Wünſchenswerth wäre nunmehr, daß man, um die Anmuth des Pempelforter Aufenthalts vollkommen darzuſtellen, auch die Oertlichkeit, worin dieß Alles vorgieng, klar vergegenwärtigen könnte. Ein freiſtehendes geräumiges Haus, in der Nachbarſchaft von weitläufigen wohlgehaltenen Gärten, im Sommer ein Paradies, auch im Winter höchſt erfreulich. Jeder Sonnenblick ward in reinlicher, freier Umgebung genoſſen; Abends oder bei ungünſtigem Wetter zog man ſich gern in die ſchönen großen Zimmer zurück, die behaglich, ohne Prunk ausgeſtattet, eine würdige Scene jeder geiſtreichen Unterhaltung darboten. Ein großes Speiſezimmer, zahlreicher Familie und nie fehlenden Gäſten geräumig heiter und bequem, lud an eine lange Tafel, wo es nicht an wünſchenswerthen Speiſen fehlte. Hier fand man ſich zuſammen, der Hauswirth immer munter und aufregend, die Schweſtern wohlwollend und einſichtig, der Sohn ernſt und hoffnungsvoll, die Tochter wohlgebildet, tüchtig, treuherzig und liebenswürdig, an die leider ſchon vorübergegangene Mutter und an die frühern Tage erinnernd, die man vor zwanzig Jahren in Frankfurt mit ihr zugebracht hatte. Heinſe, mit zur Familie gehörig, verſtand, Scherze jeder Art zu erwiedern; es gab Abende, wo man nicht aus dem Lachen kam.

Die wenigen einſamen Stunden, die mir in dieſem gaſtfreieſten aller Häuſer übrig blieben, wendete ich im Stillen an eine wunderliche Arbeit. Ich hatte während der Kampagne, neben dem Tagebuch, poetiſche Tagesbefehle, ſatiriſche Ordres du jour aufgezeichnet; nun wollte ich ſie durchſehen und redigiren, allein ich bemerkte bald, daß ich, mit kurzſichtigem Dünkel, Manches falſch geſehen und unrichtig beurtheilt habe, und da man gegen nichts ſtrenger iſt als gegen erſt abgelegte Irrthümer, es auch bedenklich ſchien,

dergleichen Papiere irgend einem Zufall auszusetzen, so vernichtete ich das ganze Heft in einem lebhaften Steinkohlenfeuer; worüber ich mich nun in sofern betrübe, als es mir jetzt viel werth zur Einsicht in den Gang der Vorfälle und die Folge meiner Gedanken darüber sein würde.

In dem nicht weit entfernten Düsseldorf wurden fleißige Besuche gemacht bei Freunden, die zu dem Pempelforter Zirkel gehörten; auf der Galerie war die gewöhnliche Zusammenkunft. Dort ließ sich eine entschiedene Neigung für die italiänische Schule spüren; man zeigte sich höchst ungerecht gegen die niederländische; freilich war der hohe Sinn der ersten anziehend, edle Gemüther hinreißend. Einst hatten wir uns lange im Saale des Rubens und der vorzüglichsten Niederländer aufgehalten, als wir heraustraten, hieng die Himmelfahrt von Guido gerade gegenüber; da rief einer begeistert aus: Ist es einem nicht zu Muthe, als wenn man aus einer Schenke in gute Gesellschaft käme! An meinem Theil konnt' ich mir gefallen lassen, daß die Meister, die mich noch vor Kurzem über den Alpen entzückt, sich so herrlich zeigten und leidenschaftliche Bewunderung erweckten; doch sucht' ich mich auch mit den Niederländern bekannt zu machen, deren Tugenden und Vorzüge im höchsten Grade sich hier den Augen darstellten; ich fand mir Gewinn fürs ganze Leben.

Was mir aber noch mehr auffiel, war, daß ein gewisser Freiheitssinn, ein Streben nach Demokratie sich in die hohen Stände verbreitet hatte; man schien nicht zu fühlen, was Alles erst zu verlieren sei, um zu irgend einer Art zweideutigen Gewinnes zu gelangen. Lafayette's und Mirabeau's Büste, von Houdon sehr natürlich und ähnlich gebildet, sah ich hier göttlich verehrt, jenen wegen seiner ritterlichen und bürgerlichen Tugenden, diesen wegen Geisteskraft und Rednergewalt. So seltsam schwankte schon die Gesinnung der Deutschen: einige waren selbst in Paris gewesen, hatten die bedeutenden Männer reden hören, handeln sehen und waren, leider nach deutscher Art und Weise, zur Nachahmung aufgeregt worden, und das gerade zu einer Zeit, wo die Sorge für das linke Rheinufer sich in Furcht verwandelte.

Die Noth schien dringend: Emigrirte füllten Düsseldorf, selbst die Brüder des Königs kamen an; man eilte, sie zu sehen; ich traf sie auf der Galerie und erinnerte mich dabei, wie sie durchnäßt bei dem Auszuge aus Glorieux gesehen worden. Herr von Grimm und Frau von Beuil erschienen gleichfalls. Bei Ueberfüllung der Stadt hatte sie ein Apotheker aufgenommen: das Naturalienkabinet diente zum Schlafzimmer; Affen, Papageien und anderes Gethier belauschten den Morgenschlaf der liebenswürdigsten Dame; Muscheln und Korallen hinderten die Toilette, sich gehörig

auszubreiten. Und so war das Einquartierungsübel, das wir kaum erst nach Frankreich gebracht hatten, wieder zu uns herübergeführt.

Frau von Coudenhoven, eine schöne, geistreiche Dame, sonst die Zierde des Mainzer Hofes, hatte sich auch hierher geflüchtet. Herr und Frau von Dohm kamen von deutscher Seite heran, um von den Zuständen nähere Kenntniß zu nehmen.

Frankfurt war noch von den Franzosen besetzt: die Kriegsbewegungen hatten sich zwischen die Lahn und das Taunusgebirge gezogen; bei täglich abwechselnden, bald sichern bald unsichern Nachrichten war das Gespräch lebhaft und geistreich, aber wegen streitenden Interesses und Meinungen gewährte es nicht immer eine erfreuliche Unterhaltung. Ich konnte einer so problematischen, durchaus ungewissen, dem Zufall unterworfenen Sache keinen Ernst abgewinnen und war mit meinen paradoxen Späßen mitunter aufheiternd, mitunter lästig.

So erinnere ich mich, daß an dem Abendtische der Frankfurter Bürger mit Ehren gedacht ward; sie sollten sich gegen Custine männlich und gut betragen haben; ihre Aufführung und Gesinnung, hieß es, steche gar sehr ab gegen die unerlaubte Weise, wie sich die Mainzer betragen und noch betrügen. Frau von Coudenhoven, in dem Enthusiasmus, der sie sehr gut kleidete, rief aus, sie gäbe viel darum, eine Frankfurter Bürgerin zu sein. Ich erwiederte, das sei etwas Leichtes; ich wisse ein Mittel, werde es aber als Geheimniß für mich behalten. Da man nun heftig und heftiger in mich drang, erklärte ich zuletzt, die treffliche Dame dürfe mich nur heirathen, wodurch sie augenblicklich zur Frankfurter Bürgerin umgeschaffen werde. Allgemeines Gelächter!

Und was kam nicht Alles zur Sprache! Als einst von der unglücklichen Kampagne, besonders von der Kanonade bei Valmy, die Rede war, versicherte Herr von Grimm, es sei von meinem wunderlichen Ritt ins Kanonenfeuer an des Königs Tafel die Rede gewesen. Wahrscheinlich hatten die Offiziere, denen ich damals begegnete, davon gesprochen: das Resultat gieng darauf hinaus, daß man sich darüber nicht wundern müsse, weil gar nicht zu berechnen sei, was man von einem seltsamen Menschen zu erwarten habe.

Auch ein sehr geschickter, geistreicher Arzt nahm Theil an unsern Halbsaturnalien, und ich dachte nicht in meinem Uebermuth, daß ich seiner so bald bedürfen würde. Er lachte daher zu meinem Aerger laut auf, als er mich im Bette fand, wo ein gewaltiges rheumatisches Uebel, das ich mir durch Verkältung zugezogen, mich beinahe unbeweglich festhielt. Er, ein Schüler des Geheimerath Hoffmann, dessen tüchtige Wunderlichkeiten von Mainz und dem

kurfürstlichen Hofe aus bis weit hinunter den Rhein gewirkt, verfuhr sogleich mit Kampher, welcher fast als Universalmedizin galt. Löschpapier, Kreide darauf gerieben, sodann mit Kampher bestreut, ward äußerlich, Kampher gleichfalls, in kleinen Dosen, innerlich angewandt. Dem sei nun, wie ihm wolle, ich war in einigen Tagen hergestellt.

Die Langeweile jedoch des Leidens ließ mich manche Betrachtung anstellen; die Schwäche, die aus einem bettlägrigen Zustande gar leicht erfolgt, ließ mich meine Lage bedenklich finden: das Fortschreiten der Franzosen in den Niederlanden war bedeutend und durch den Ruf vergrößert; man sprach täglich und stündlich von neuangekommenen Ausgewanderten.

Mein Aufenthalt in Pempelfort war schon lang genug, und ohne die herzlichste Gastfreiheit der Familie hätte Jeder glauben müssen, dort lästig zu sein; auch hatte sich mein Bleiben nur zufällig verlängert: ich erwartete täglich und stündlich meine böhmische Chaise, die ich nicht gern zurücklassen wollte; sie war von Trier schon in Koblenz angekommen und sollte von dort bald weiter herab spedirt werden; da sie jedoch ausblieb, vermehrte sich die Ungeduld, die mich in den letzten Tagen ergriffen hatte. Jacobi überließ mir einen bequemen, obgleich an Eisen ziemlich schweren Reisewagen. Alles zog, wie man hörte, nach Westphalen hinein, und die Brüder des Königs wollten dort ihren Sitz aufschlagen.

Und so schied ich denn mit dem wunderlichsten Zwiespalt: die Neigung hielt mich in dem freundlichsten Kreise, der sich so eben auch höchst beunruhigt fühlte, und ich sollte die edelsten Menschen in Sorgen und Verwirrung hinter mir lassen, bei schrecklichem Weg und Wetter mich nun wieder in die wilde, wüste Welt hinauswagen, von dem Strome mitfortgezogen der unaufhaltsam eilenden Flüchtlinge, selbst mit Flüchtlingsgefühl.

Und doch hatte ich Aussicht unterwegs auf die angenehmste Einkehr, indem ich so nahe bei Münster die Fürstin Gallitzin nicht umgehen durfte.

Duisburg, Ende November.

Und so fand ich mich denn abermals, nach Verlauf von vier Wochen, zwar viele Meilen weit entfernt von dem Schauplatz unseres ersten Unheils, doch wieder in derselben Gesellschaft, in demselben Gedränge der Emigrirten, die nun, jenseits entschieden vertrieben, diesseits nach Deutschland strömten, ohne Hülfe und ohne Rath.

Zu Mittag in dem Gasthof etwas spät angekommen, saß ich

am Ende der langen Tafel; Wirth und Wirthin, die mir als einem Deutschen den Widerwillen gegen die Franzosen schon ausgesprochen hatten, entschuldigten, daß alle guten Plätze von diesen unwillkommenen Gästen besetzt seien. Hierbei wurde bemerkt, daß unter ihnen, trotz aller Erniedrigung, Elend und zu befürchtender Armuth, noch immer dieselbe Rangsucht und Unbescheidenheit gefunden werde.

Indem ich nun die Tafel hinaufsah, erblickt' ich ganz oben, quer vor, an der ersten Stelle einen alten, kleinen, wohlgestalteten Mann von ruhigem, beinahe nichtigem Betragen. Er mußte vornehm sein: denn zwei Nebensitzende erwiesen ihm die größte Aufmerksamkeit, wählten die ersten und besten Bissen, ihm vorzulegen, und man hätte beinahe sagen können, daß sie ihm solche zum Munde führten. Mir blieb nicht lange verborgen, daß er vor Alter seiner Sinne kaum mächtig, als ein bedauernswürdiges Automat, den Schatten eines frühern wohlhabenden und ehrenvollen Lebens kümmerlich durch die Welt schleppe, indessen zwei Ergebene ihm den Traum des vorigen Zustandes wieder herbeizuspiegeln trachteten.

Ich beschaute mir die übrigen; das bedenklichste Schicksal war auf allen Stirnen zu lesen, Soldaten, Kommissäre, Abenteurer vielleicht zu unterscheiden; alle waren still, denn Jeder hatte seine eigene Noth zu übertragen, sie sahen ein gränzenloses Elend vor sich.

Etwa in der Hälfte des Mittagmahles kam noch ein hübscher junger Mann herein, ohne ausgezeichnete Gestalt oder irgend ein Abzeichen; man konnte an ihm den Fußwanderer nicht verkennen. Er setzte sich still gegen mir über, nachdem er den Wirth um ein Couvert begrüßt hatte; und speiste, was man ihm nachholte und vorsetzte, mit ruhigem Betragen. Nach aufgehobener Tafel trat ich zum Wirth, der mir ins Ohr sagte: Ihr Nachbar soll seine Zeche nicht theuer bezahlen! Ich begriff nichts von diesen Worten, aber als der junge Mann sich näherte und fragte, was er schuldig sei, erwiederte der Wirth, nachdem er sich flüchtig über die Tafel umgeschaut, die Zeche sei ein Kopfstück. Der Fremde schien betreten und sagte, das sei wohl ein Irrthum; denn er habe nicht allein ein gutes Mittagessen gehabt, sondern auch einen Schoppen Wein; das müsse mehr betragen. Der Wirth antwortete darauf ganz ernsthaft, er pflege seine Rechnung selbst zu machen, und die Gäste erlegten gerne, was er forderte. Nun zahlte der junge Mann, entfernte sich bescheiden und verwundert; sogleich aber löste mir der Wirth das Räthsel. Dieß ist der erste von diesem vermaledeiten Volke, rief er aus, der schwarz Brod gegessen hat; das mußte ihm zu gute kommen.

In Duisburg wußt' ich einen einzigen alten Bekannten, den

aufzusuchen nicht versäumte: Professor Plessing war es, mit dem sich vor vielen Jahren ein sentimental-romanhaftes Verhältniß anknüpfte, wovon ich hier das Nähere mittheilen will, da unsere Abendunterhaltung dadurch aus den unruhigsten Zeiten in die friedlichsten Tage versetzt wurde.

Werther, bei seinem Erscheinen in Deutschland, hatte keineswegs, wie man ihm vorwarf, eine Krankheit, ein Fieber erregt, sondern nur das Uebel aufgedeckt, das in jungen Gemüthern verborgen lag. Während eines langen und glücklichen Friedens hatte sich eine literarisch-ästhetische Ausbildung auf deutschem Grund und Boden innerhalb der Nationalsprache auf das schönste entwickelt; doch gesellte sich bald, weil der Bezug nur aufs Innere gieng, eine gewisse Sentimentalität hinzu, bei deren Ursprung und Fortgang man den Einfluß von Yorik-Sterne nicht verkennen darf. Wenn auch sein Geist nicht über den Deutschen schwebte, so theilte sich sein Gefühl um desto lebhafter mit. Es entstand eine Art zärtlich-leidenschaftlicher Ascetik, welche, da uns die humoristische Ironie des Britten nicht gegeben war, in eine leidige Selbstquälerei gewöhnlich ausarten mußte. Ich hatte mich persönlich von diesem Uebel zu befreien gesucht und trachtete nach meiner Ueberzeugung andern hülfreich zu sein; das aber war schwerer, als man denken konnte: denn eigentlich kam es darauf an, einem Jeden gegen sich selbst beizustehen, wo denn von aller Hülfe, wie sie uns die äußere Welt anbietet, es sei Erkenntniß, Belehrung, Beschäftigung, Begünstigung, die Rede gar nicht sein konnte.

Hier müssen wir nun gar manche damals mit einwirkende Thätigkeiten stillschweigend übergehen, aber zu unsern Zwecken macht sich nöthig, eines andern großen, für sich waltenden Bestrebens umständlicher zu gedenken.

Lavaters Physiognomik hatte dem sittlich-geselligen Interesse eine ganz andere Wendung verliehen. Er fühlte sich im Besitz der geistigsten Kraft, jene sämmtlichen Eindrücke zu deuten, welche des Menschen Gesicht und Gestalt auf einen Jeden ausübt, ohne daß er sich davon Rechenschaft zu geben wüßte; da er aber nicht geschaffen war, irgend eine Abstraktion methodisch zu suchen, so hielt er sich am einzelnen Falle, und also am Individuum.

Heinrich Lips, ein talentvoller junger Künstler, besonders geeignet zum Porträt, schloß sich fest an ihn, und sowohl zu Hause als auf der unternommenen Rheinreise kam er seinem Gönner nicht von der Seite. Nun ließ Lavater, theils aus Heißhunger nach gränzenloser Erfahrung, theils um so viel bedeutende Menschen als möglich an sein künftiges Werk zu gewöhnen und zu knüpfen, alle Personen abbilden, die nur einigermaßen

durch Stand und Talent, durch Charakter und That ausgezeichnet ihm begegneten.

Dadurch kam denn freilich gar manches Individuum zur Evidenz; es ward etwas mehr werth, aufgenommen in einen so edeln Kreis; seine Eigenschaften wurden durch den deutsamen Meister hervorgehoben, man glaubte, sich einander näher zu kennen: und so ergab sich's aufs sonderbarste, daß mancher Einzelne in seinem persönlichen Werth entschieden hervortrat, der sich bisher im bürgerlichen Lebens- und Staatsgange ohne Bedeutung eingeordnet und eingeflochten gesehen.

Diese Wirkung war stärker und größer, als man sie denken mag; ein Jeder fühlte sich berechtigt, von sich selbst, als von einem abgeschlossenen, abgerundeten Wesen, das Beste zu denken, und in seiner Einzelnheit vollständig gekräftigt, hielt er sich auch wohl für befugt, Eigenheiten, Thorheiten und Fehler in den Komplex seines werthen Daseins mit aufzunehmen. Dergleichen Erfolg konnte sich um so leichter entwickeln, als bei dem ganzen Verfahren die besondere individuelle Natur allein, ohne Rücksicht auf die allgemeine Vernunft, die doch alle Natur beherrschen soll, zur Sprache kam; dagegen war das religiose Element, worin Lavater schwebte, nicht hinreichend, eine sich immer mehr entscheidende Selbstgefälligkeit zu mildern, ja es entstand bei Frommgesinnten daraus eher ein geistlicher Stolz, der es dem natürlichen an Erhebung auch wohl zuvorthat.

Was aber zugleich nach jener Epoche folgerecht auffallend hervorgieng, war die Achtung der Individuen unter einander. Namhafte ältere Männer wurden, wo nicht persönlich, doch im Bilde verehrt; und es durfte auch wohl ein junger Mann sich nur einigermaßen bedeutend hervorthun, so war alsbald der Wunsch nach persönlicher Bekanntschaft rege, in deren Ermangelung man sich mit seinem Porträt begnügte; wobei denn die mit Sorgfalt und gutem Geschick aufs genaueste gezogenen Schattenrisse willkommene Dienste leisteten. Jedermann war darin geübt, und kein Fremder zog vorüber, den man nicht Abends an die Wand geschrieben hätte; die Storchschnäbel durften nicht rasten.

Menschenkenntniß und Menschenliebe waren uns bei diesem Verfahren versprochen; wechselseitige Theilnahme hatte sich entwickelt, wechselseitiges Kennen und Erkennen aber wollte sich so schnell nicht entfalten: zu beiden Zwecken jedoch war die Thätigkeit sehr groß, und was in diesem Sinne von einem herrlich begabten jungen Fürsten, von seiner wohlgesinnten, geistreich lebhaften Umgebung für Aufmunterung und Förderniß nah und fern gewirkt ward, wäre schön zu erzählen, wenn es nicht löblich schiene, die Anfänge bedeutender Zustände einem ehrwürdigen Dunkel an-

aller Wesen hervor, welche die unendliche Mannigfaltigkeit der Erscheinungen durchdringt und belebt.

Schon bei dem frühern Besuche der Fürstin Gallitzin mit Fürstenberg und Hemsterhuis in Weimar hatte ich dergleichen vorgebracht, ward aber als wie mit gotteslästerlichen Reden bei Seite und zur Ruhe gewiesen.

Man kann es keinem Kreise verdenken, wenn er sich in sich selbst abschließt, und das thaten meine Freunde zu Pempelfort redlich. Von der schon ein Jahr gedruckten Metamorphose der Pflanzen hatten sie wenig Kenntniß genommen, und wenn ich meine morphologischen Gedanken, so geläufig sie mir auch waren, in bester Ordnung und, wie es mir schien, bis zur kräftigsten Ueberzeugung vortrug, so mußte ich doch leider bemerken, daß die starre Vorstellungsart, nichts könne werden, als was schon sei, sich aller Geister bemächtigt habe. In Gefolg dessen mußt' ich denn auch wieder hören, daß alles Lebendige aus dem Ei komme, worauf ich denn mit bitterm Scherze die alte Frage hervorhob, ob denn die Henne oder das Ei zuerst gewesen? Die Einschachtelungslehre schien so plausibel und, die Natur mit Bonnet zu kontempliren, höchst erbaulich.

Von meinen Beiträgen zur Optik hatte auch etwas verlautet, und ich ließ mich nicht lange bitten, die Gesellschaft mit einigen Phänomenen und Versuchen zu unterhalten, wo mir denn ganz Neues vorzubringen nicht schwer fiel; denn alle Personen, so gebildet sie auch waren, hatten das gespaltene Licht eingelernt und wollten leider das Lebendige, woran sie sich erfreuten, auf jene todte Hypothese zurückgeführt wissen. Doch ließ ich mir dergleichen eine Zeit lang gern gefallen; denn ich hielt niemals einen Vortrag, ohne daß ich dabei gewonnen hätte; gewöhnlich giengen mir unterm Sprechen neue Lichter auf, und ich erfand im Fluß der Rede am gewissesten.

Freilich konnte ich auf diese Weise nur didaktisch und dogmatisch verfahren; eine eigentlich dialektische und konversirende Gabe war mir nicht verliehen. Oft aber trat auch eine böse Gewohnheit hervor, deren ich mich anklagen muß: da mir das Gespräch, wie es gewöhnlich geführt wird, höchst langweilig war, indem nichts als beschränkte, individuelle Vorstellungsarten zur Sprache kamen, so pflegte ich den unter Menschen gewöhnlich entspringenden bornirten Streit durch gewaltsame Paradoxen aufzuregen und ans Aeußerste zu führen. Dadurch war die Gesellschaft meist verletzt und in mehr als Einem Sinne verdrießlich. Denn oft, um meinen Zweck zu erreichen, mußt' ich das böse Prinzip spielen, und da die Menschen gut sein und auch mich gut haben wollten, so ließen sie es nicht durchgehen; als Ernst konnte man es nicht gelten

lassen, weil es nicht gründlich, als Scherz nicht, weil es zu herb war; zuletzt nannten sie mich einen umgekehrten Heuchler und versöhnten sich bald wieder mit mir. Doch kann ich nicht läugnen, daß ich durch diese böse Manier mir manche Person entfremdet, andere zu Feinden gemacht habe.

Wie mit dem Zauberstäbchen jedoch konnte ich sogleich alle bösen Geister vertreiben, wenn ich von Italien zu erzählen anfieng. Auch dahin war ich unvorbereitet, unvorsichtig gegangen; Abenteuer fehlten keineswegs; das Land selbst, seine Anmuth und Herrlichkeit hatte ich mir völlig eingeprägt; mir war Gestalt, Farbe, Haltung jener vom günstigsten Himmel umschienenen Landschaft noch unmittelbar gegenwärtig. Die schwachen Versuche eigenen Nachbildens hatten das Gedächtniß geschärft; ich konnte beschreiben, als wenn ich's vor mir sähe; von belebender Staffage wimmelte es durch und durch, und so war Jedermann von den lebhaft vorbeigeführten Bilderzügen zufrieden, manchmal entzückt.

Wünschenswerth wäre nunmehr, daß man, um die Anmuth des Pempelforter Aufenthalts vollkommen darzustellen, auch die Oertlichkeit, worin dieß Alles vorgieng, klar vergegenwärtigen könnte. Ein freistehendes geräumiges Haus, in der Nachbarschaft von weitläufigen wohlgehaltenen Gärten, im Sommer ein Paradies, auch im Winter höchst erfreulich. Jeder Sonnenblick ward in reinlicher, freier Umgebung genossen; Abends oder bei ungünstigem Wetter zog man sich gern in die schönen großen Zimmer zurück, die behaglich, ohne Prunk ausgestattet, eine würdige Scene jeder geistreichen Unterhaltung darboten. Ein großes Speisezimmer, zahlreicher Familie und nie fehlenden Gästen geräumig heiter und bequem, lud an eine lange Tafel, wo es nicht an wünschenswerthen Speisen fehlte. Hier fand man sich zusammen, der Hauswirth immer munter und aufregend, die Schwestern wohlwollend und einsichtig, der Sohn ernst und hoffnungsvoll, die Tochter wohlgebildet, tüchtig, treuherzig und liebenswürdig, an die leider schon vorübergegangene Mutter und an die frühern Tage erinnernd, die man vor zwanzig Jahren in Frankfurt mit ihr zugebracht hatte. Heinse, mit zur Familie gehörig, verstand, Scherze jeder Art zu erwiedern; es gab Abende, wo man nicht aus dem Lachen kam.

Die wenigen einsamen Stunden, die mir in diesem gastfreiesten aller Häuser übrig blieben, wendete ich im Stillen an eine wunderliche Arbeit. Ich hatte während der Kampagne, neben dem Tagebuch, poetische Tagesbefehle, satirische Ordres du jour aufgezeichnet; nun wollte ich sie durchsehen und redigiren, allein ich bemerkte bald, daß ich, mit kurzsichtigem Dünkel, Manches falsch gesehen und unrichtig beurtheilt habe, und da man gegen nichts strenger ist als gegen erst abgelegte Irrthümer, es auch bedenklich schien,

dergleichen Papiere irgend einem Zufall auszusetzen, so vernichtete ich das ganze Heft in einem lebhaften Steinkohlenfeuer; worüber ich mich nun in sofern betrübe, als es mir jetzt viel werth zur Einsicht in den Gang der Vorfälle und die Folge meiner Gedanken darüber sein würde.

In dem nicht weit entfernten Düsseldorf wurden fleißige Besuche gemacht bei Freunden, die zu dem Pempelforter Zirkel gehörten; auf der Galerie war die gewöhnliche Zusammenkunft. Dort ließ sich eine entschiedene Neigung für die italiänische Schule spüren; man zeigte sich höchst ungerecht gegen die niederländische; freilich war der hohe Sinn der ersten anziehend, edle Gemüther hinreißend. Einst hatten wir uns lange im Saale des Rubens und der vorzüglichsten Niederländer aufgehalten, als wir heraustraten, hieng die Himmelfahrt von Guido gerade gegenüber; da rief einer begeistert aus: Ist es einem nicht zu Muthe, als wenn man aus einer Schenke in gute Gesellschaft käme! An meinem Theil konnt' ich mir gefallen lassen,. daß die Meister, die mich noch vor Kurzem über den Alpen entzückt, sich so herrlich zeigten und leidenschaftliche Bewunderung erweckten; doch sucht' ich mich auch mit den Niederländern bekannt zu machen, deren Tugenden und Vorzüge im höchsten Grade sich hier den Augen darstellten; ich fand mir Gewinn fürs ganze Leben.

Was mir aber noch mehr auffiel, war, daß ein gewisser Freiheitssinn, ein Streben nach Demokratie sich in die hohen Stände verbreitet hatte; man schien nicht zu fühlen, was Alles erst zu verlieren sei, um zu irgend einer Art zweideutigen Gewinnes zu gelangen. Lafayette's und Mirabeau's Büste, von Houdon sehr natürlich und ähnlich gebildet, sah ich hier göttlich verehrt, jenen wegen seiner ritterlichen und bürgerlichen Tugenden, diesen wegen Geisteskraft und Rednergewalt. So seltsam schwankte schon die Gesinnung der Deutschen: einige waren selbst in Paris gewesen, hatten die bedeutenden Männer reden hören, handeln sehen und waren, leider nach deutscher Art und Weise, zur Nachahmung aufgeregt worden, und das gerade zu einer Zeit, wo die Sorge für das linke Rheinufer sich in Furcht verwandelte.

Die Noth schien dringend: Emigrirte füllten Düsseldorf, selbst die Brüder des Königs kamen an; man eilte, sie zu sehen; ich traf sie auf der Galerie und erinnerte mich dabei, wie sie durchnäßt bei dem Auszuge aus Glorieux gesehen worden. Herr von Grimm und Frau von Beuil erschienen gleichfalls. Bei Ueberfüllung der Stadt hatte sie ein Apotheker aufgenommen: das Naturalienkabinet diente zum Schlafzimmer; Affen, Papageien und anderes Gethier belauschten den Morgenschlaf der liebenswürdigsten Dame; Muscheln und Korallen hinderten die Toilette, sich gehörig

auszubreiten. Und so war das Einquartierungsübel, das wir kaum erst nach Frankreich gebracht hatten, wieder zu uns herübergeführt.

Frau von Coudenhoven, eine schöne, geistreiche Dame, sonst die Zierde des Mainzer Hofes, hatte sich auch hierher geflüchtet. Herr und Frau von Dohm kamen von deutscher Seite heran, um von den Zuständen nähere Kenntniß zu nehmen.

Frankfurt war noch von den Franzosen besetzt: die Kriegsbewegungen hatten sich zwischen die Lahn und das Taunusgebirge gezogen; bei täglich abwechselnden, bald sichern bald unsichern Nachrichten war das Gespräch lebhaft und geistreich, aber wegen streitenden Interesses und Meinungen gewährte es nicht immer eine erfreuliche Unterhaltung. Ich konnte einer so problematischen, durchaus ungewissen, dem Zufall unterworfenen Sache keinen Ernst abgewinnen und war mit meinen paradoxen Späßen mitunter aufheiternd, mitunter lästig.

So erinnere ich mich, daß an dem Abendtische der Frankfurter Bürger mit Ehren gedacht ward; sie sollten sich gegen Custine männlich und gut betragen haben; ihre Aufführung und Gesinnung, hieß es, steche gar sehr ab gegen die unerlaubte Weise, wie sich die Mainzer betragen und noch betrügen. Frau von Coudenhoven, in dem Enthusiasmus, der sie sehr gut kleidete, rief aus, sie gäbe viel darum, eine Frankfurter Bürgerin zu sein. Ich erwiederte, das sei etwas Leichtes; ich wisse ein Mittel, werde es aber als Geheimniß für mich behalten. Da man nun heftig und heftiger in mich drang, erklärte ich zuletzt, die treffliche Dame dürfe mich nur heirathen, wodurch sie augenblicklich zur Frankfurter Bürgerin umgeschaffen werde. Allgemeines Gelächter!

Und was kam nicht Alles zur Sprache! Als einst von der unglücklichen Kampagne, besonders von der Kanonade bei Valmy, die Rede war, versicherte Herr von Grimm, es sei von meinem wunderlichen Ritt ins Kanonenfeuer an des Königs Tafel die Rede gewesen. Wahrscheinlich hatten die Offiziere, denen ich damals begegnete, davon gesprochen: das Resultat gieng darauf hinaus, daß man sich darüber nicht wundern müsse, weil gar nicht zu berechnen sei, was man von einem seltsamen Menschen zu erwarten habe.

Auch ein sehr geschickter, geistreicher Arzt nahm Theil an unsern Halbsaturnalien, und ich dachte nicht in meinem Uebermuth, daß ich seiner so bald bedürfen würde. Er lachte daher zu meinem Aerger laut auf, als er mich im Bette fand, wo ein gewaltiges rheumatisches Uebel, das ich mir durch Verkältung zugezogen, mich beinahe unbeweglich festhielt. Er, ein Schüler des Geheimerath Hoffmann, dessen tüchtige Wunderlichkeiten von Mainz und dem

kurfürstlichen Hofe aus bis weit hinunter den Rhein gewirkt, verfuhr sogleich mit Kampher, welcher fast als Universalmedizin galt. Löschpapier, Kreide darauf gerieben, sodann mit Kampher bestreut, ward äußerlich, Kampher gleichfalls, in kleinen Dosen, innerlich angewandt. Dem sei nun, wie ihm wolle, ich war in einigen Tagen hergestellt.

Die Langeweile jedoch des Leidens ließ mich manche Betrachtung anstellen; die Schwäche, die aus einem bettlägrigen Zustande gar leicht erfolgt, ließ mich meine Lage bedenklich finden: das Fortschreiten der Franzosen in den Niederlanden war bedeutend und durch den Ruf vergrößert; man sprach täglich und stündlich von neuangekommenen Ausgewanderten.

Mein Aufenthalt in Pempelfort war schon lang genug, und ohne die herzlichste Gastfreiheit der Familie hätte Jeder glauben müssen, dort lästig zu sein; auch hatte sich mein Bleiben nur zufällig verlängert: ich erwartete täglich und stündlich meine böhmische Chaise, die ich nicht gern zurücklassen wollte; sie war von Trier schon in Koblenz angekommen und sollte von dort bald weiter herab spedirt werden; da sie jedoch ausblieb, vermehrte sich die Ungeduld, die mich in den letzten Tagen ergriffen hatte. Jacobi überließ mir einen bequemen, obgleich an Eisen ziemlich schweren Reisewagen. Alles zog, wie man hörte, nach Westphalen hinein, und die Brüder des Königs wollten dort ihren Sitz aufschlagen.

Und so schied ich denn mit dem wunderlichsten Zwiespalt: die Neigung hielt mich in dem freundlichsten Kreise, der sich so eben auch höchst beunruhigt fühlte, und ich sollte die edelsten Menschen in Sorgen und Verwirrung hinter mir lassen, bei schrecklichem Weg und Wetter mich nun wieder in die wilde, wüste Welt hinauswagen, von dem Strome mitfortgezogen der unaufhaltsam eilenden Flüchtlinge, selbst mit Flüchtlingsgefühl.

Und doch hatte ich Aussicht unterwegs auf die angenehmste Einkehr, indem ich so nahe bei Münster die Fürstin Gallitzin nicht umgehen durfte.

Duisburg, Ende November.

Und so fand ich mich denn abermals, nach Verlauf von vier Wochen, zwar viele Meilen weit entfernt von dem Schauplatz unseres ersten Unheils, doch wieder in derselben Gesellschaft, in demselben Gedränge der Emigrirten, die nun, jenseits entschieden vertrieben, diesseits nach Deutschland strömten, ohne Hülfe und ohne Rath.

Zu Mittag in dem Gasthof etwas spät angekommen, saß ich

ende der langen Tafel; Wirth und Wirthin, die mir als
i Deutschen den Widerwillen gegen die Franzosen schon aus-
ochen hatten, entschuldigten, daß alle guten Plätze von diesen
lkommenen Gästen besetzt seien. Hierbei wurde bemerkt, daß
ihnen, trotz aller Erniedrigung, Elend und zu befürchtender
uth, noch immer dieselbe Rangsucht und Unbescheidenheit ge-
n werde.
indem ich nun die Tafel hinaufsah, erblickt' ich ganz oben,
vor, an der ersten Stelle einen alten, kleinen, wohlgestal-
Mann von ruhigem, beinahe nichtigem Betragen. Er mußte
hm sein: denn zwei Nebensitzende erwiesen ihm die größte
erksamkeit, wählten die ersten und besten Bissen, ihm vor-
en, und man hätte beinahe sagen können, daß sie ihm solche
Munde führten. Mir blieb nicht lange verborgen, daß er
Alter seiner Sinne kaum mächtig, als ein bedauernswürdiges
mat, den Schatten eines frühern wohlhabenden und ehren-
i Lebens kümmerlich durch die Welt schleppe, indessen zwei
ene ihm den Traum des vorigen Zustandes wieder herbei-
egeln trachteten.
sch beschaute mir die übrigen; das bedenklichste Schicksal war
llen Stirnen zu lesen, Soldaten, Kommissäre, Abenteurer
icht zu unterscheiden; alle waren still, denn Jeder hatte seine
e Noth zu übertragen, sie sahen ein gränzenloses Elend vor sich.
twa in der Hälfte des Mittagmahles kam noch ein hüb-
junger Mann herein, ohne ausgezeichnete Gestalt oder irgend
Abzeichen; man konnte an ihm den Fußwanderer nicht ver-
n. Er setzte sich still gegen mir über, nachdem er den Wirth
ein Couvert begrüßt hatte; und speiste, was man ihm nach-
und vorsetzte, mit ruhigem Betragen. Nach aufgehobener
trat ich zum Wirth, der mir ins Ohr sagte: Ihr Nachbar
seine Zeche nicht theuer bezahlen! Ich begriff nichts von
n Worten, aber als der junge Mann sich näherte und fragte,
er schuldig sei, erwiederte der Wirth, nachdem er sich flüchtig
die Tafel umgeschaut, die Zeche sei ein Kopfstück. Der
de schien betreten und sagte, das sei wohl ein Irrthum;
er habe nicht allein ein gutes Mittagessen gehabt, sondern
einen Schoppen Wein; das müsse mehr betragen. Der
h antwortete darauf ganz ernsthaft, er pflege seine Rechnung
zu machen, und die Gäste erlegten gerne, was er forderte.
zahlte der junge Mann, entfernte sich bescheiden und ver-
ert; sogleich aber löste mir der Wirth das Räthsel. Dieß
er erste von diesem vermaledeiten Volke, rief er aus, der
rz Brod gegessen hat; das mußte ihm zu gute kommen.
In Duisburg wußt' ich einen einzigen alten Bekannten, den

aufzusuchen nicht versäumte: Professor Plessing war es, mit dem sich vor vielen Jahren ein sentimental-romanhaftes Verhältniß anknüpfte, wovon ich hier das Nähere mittheilen will, da unsere Abendunterhaltung dadurch aus den unruhigsten Zeiten in die friedlichsten Tage versetzt wurde.

Werther, bei seinem Erscheinen in Deutschland, hatte keineswegs, wie man ihm vorwarf, eine Krankheit, ein Fieber erregt, sondern nur das Uebel aufgedeckt, das in jungen Gemüthern verborgen lag. Während eines langen und glücklichen Friedens hatte sich eine literarisch-ästhetische Ausbildung auf deutschem Grund und Boden innerhalb der Nationalsprache auf das schönste entwickelt; doch gesellte sich bald, weil der Bezug nur aufs Innere gieng, eine gewisse Sentimentalität hinzu, bei deren Ursprung und Fortgang man den Einfluß von Yorik-Sterne nicht verkennen darf. Wenn auch sein Geist nicht über den Deutschen schwebte, so theilte sich sein Gefühl um desto lebhafter mit. Es entstand eine Art zärtlich-leidenschaftlicher Ascetik, welche, da uns die humoristische Ironie des Britten nicht gegeben war, in eine leidige Selbstquälerei gewöhnlich ausarten mußte. Ich hatte mich persönlich von diesem Uebel zu befreien gesucht und trachtete nach meiner Ueberzeugung andern hülfreich zu sein; das aber war schwerer, als man denken konnte: denn eigentlich kam es darauf an, einem Jeden gegen sich selbst beizustehen, wo denn von aller Hülfe, wie sie uns die äußere Welt anbietet, es sei Erkenntniß, Belehrung, Beschäftigung, Begünstigung, die Rede gar nicht sein konnte.

Hier müssen wir nun gar manche damals mit einwirkende Thätigkeiten stillschweigend übergehen, aber zu unsern Zwecken macht sich nöthig, eines andern großen, für sich waltenden Bestrebens umständlicher zu gedenken.

Lavaters Physiognomik hatte dem sittlich-geselligen Interesse eine ganz andere Wendung verliehen. Er fühlte sich im Besitz der geistigsten Kraft, jene sämmtlichen Eindrücke zu deuten, welche des Menschen Gesicht und Gestalt auf einen Jeden ausübt, ohne daß er sich davon Rechenschaft zu geben wüßte; da er aber nicht geschaffen war, irgend eine Abstraktion methodisch zu suchen, so hielt er sich am einzelnen Falle, und also am Individuum.

Heinrich Lips, ein talentvoller junger Künstler, besonders geeignet zum Porträt, schloß sich fest an ihn, und sowohl zu Hause als auf der unternommenen Rheinreise kam er seinem Gönner nicht von der Seite. Nun ließ Lavater, theils aus Heißhunger nach gränzenloser Erfahrung, theils um so viel bedeutende Menschen als möglich an sein künftiges Werk zu gewöhnen und zu knüpfen, alle Personen abbilden, die nur einigermaßen

durch Stand und Talent, durch Charakter und That ausgezeichnet ihm begegneten.

Dadurch kam denn freilich gar manches Individuum zur Evidenz; es ward etwas mehr werth, aufgenommen in einen so edeln Kreis; seine Eigenschaften wurden durch den deutsamen Meister hervorgehoben, man glaubte, sich einander näher zu kennen: und so ergab sich's aufs sonderbarste, daß mancher Einzelne in seinem persönlichen Werth entschieden hervortrat, der sich bisher im bürgerlichen Lebens- und Staatsgange ohne Bedeutung eingeordnet und eingeflochten gesehen.

Diese Wirkung war stärker und größer, als man sie denken mag; ein Jeder fühlte sich berechtigt, von sich selbst, als von einem abgeschlossenen, abgerundeten Wesen, das Beste zu denken, und in seiner Einzelnheit vollständig gekräftigt, hielt er sich auch wohl für befugt, Eigenheiten, Thorheiten und Fehler in den Komplex seines werthen Daseins mit aufzunehmen. Dergleichen Erfolg konnte sich um so leichter entwickeln, als bei dem ganzen Verfahren die besondere individuelle Natur allein, ohne Rücksicht auf die allgemeine Vernunft, die doch alle Natur beherrschen soll, zur Sprache kam; dagegen war das religiose Element, worin Lavater schwebte, nicht hinreichend, eine sich immer mehr entscheidende Selbstgefälligkeit zu mildern, ja es entstand bei Frommgesinnten daraus eher ein geistlicher Stolz, der es dem natürlichen an Erhebung auch wohl zuvorthat.

Was aber zugleich nach jener Epoche folgerecht auffallend hervorgieng, war die Achtung der Individuen unter einander. Namhafte ältere Männer wurden, wo nicht persönlich, doch im Bilde verehrt; und es durfte auch wohl ein junger Mann sich nur einigermaßen bedeutend hervorthun, so war alsbald der Wunsch nach persönlicher Bekanntschaft rege, in deren Ermangelung man sich mit seinem Porträt begnügte; wobei denn die mit Sorgfalt und gutem Geschick aufs genaueste gezogenen Schattenrisse willkommene Dienste leisteten. Jedermann war darin geübt, und kein Fremder zog vorüber, den man nicht Abends an die Wand geschrieben hätte; die Storchschnäbel durften nicht rasten.

Menschenkenntniß und Menschenliebe waren uns bei diesem Verfahren versprochen; wechselseitige Theilnahme hatte sich entwickelt, wechselseitiges Kennen und Erkennen aber wollte sich so schnell nicht entfalten: zu beiden Zwecken jedoch war die Thätigkeit sehr groß, und was in diesem Sinne von einem herrlich begabten jungen Fürsten, von seiner wohlgesinnten, geistreich lebhaften Umgebung für Aufmunterung und Förderniß nah und fern gewirkt ward, wäre schön zu erzählen, wenn es nicht löblich schiene, die Anfänge bedeutender Zustände einem ehrwürdigen Dunkel an-

heim zu geben. Vielleicht sahen die Kotyledonen jener Saat etwas wunderlich aus; der Ernte jedoch, woran das Vaterland und die Außenwelt ihren Antheil freudig dahin nahm, wird in den spätesten Zeiten noch immer ein dankbares Andenken nicht ermangeln.

Wer Vorgesagtes in Gedanken festhält und sich davon durchdringt, wird nachstehendes Abenteuer, welches beide Theilnehmende unter dem Abendessen vergnüglich in der Erinnerung belebten, weder unwahrscheinlich noch ungereimt finden.

Zu manchem andern brieflichen und persönlichen Zudrang erhielt ich in der Hälfte des Jahres 1777 von Wernigerode datirt, Plessing unterzeichnet, ein Schreiben, vielmehr ein Heft, fast das Wunderbarste, was mir in jener selbstquälerischen Art vor Augen gekommen: man erkannte daran einen jungen, durch Schulen und Universität gebildeten Mann, dem nun aber sein sämmtlich Gelerntes zu eigener innerer, sittlicher Beruhigung nicht gedeihen wollte. Eine geübte Handschrift war gut zu lesen, der Styl gewandt und fließend, und ob man gleich eine Bestimmung zum Kanzelredner darin entdeckte, so war doch Alles frisch und brav aus dem Herzen geschrieben, daß man ihm einen gegenseitigen Antheil nicht versagen konnte. Wollte nun aber dieser Antheil lebhaft werden, suchte man sich die Zustände des Leidenden näher zu entwickeln, so glaubte man statt des Duldens Eigensinn, statt des Ertragens Hartnäckigkeit und statt eines sehnsüchtigen Verlangens abstoßendes Wegweisen zu bemerken. Da ward mir denn, nach jenem Zeitsinn, der Wunsch lebhaft rege, diesen jungen Mann von Angesicht zu sehen; ihn aber zu mir zu bescheiden, hielt ich nicht für räthlich. Ich hatte mir, unter bekannten Umständen, schon eine Zahl von jungen Männern aufgebürdet, die, anstatt mit mir auf meinem Wege einer reinern, höhern Bildung entgegenzugehen, auf dem ihrigen verharrend, sich nicht besser befanden und mich in meinen Fortschritten hinderten. Ich ließ die Sache indessen hängen, von der Zeit irgend eine Vermittlung erwartend.

Da erhielt ich einen zweiten kürzern, aber auch lebhaftern, heftigern Brief, worin der Schreiber auf Antwort und Erklärung drang und, sie ihm nicht zu versagen, mich feierlichst beschwor. Aber auch dieser wiederholte Sturm brachte mich nicht aus der Fassung; die zweiten Blätter giengen mir so wenig als die ersten zu Herzen, aber die herrische Gewohnheit, jungen Männern meines Alters in Herzens- und Geistesnöthen beizustehen, ließ mich sein doch nicht ganz vergessen.

Die um einen trefflichen jungen Fürsten versammelte weimarische Gesellschaft trennte sich nicht leicht; ihre Beschäftigungen und Unternehmungen, Scherze, Freuden und Leiden waren

gemeinsam. Da ward nun zu Ende Novembers eine Jagdpartie auf wilde Schweine, nothgedrungen auf das häufige Klagen des Landvolks, im Eisenachischen unternommen, der ich, als damaliger Gast, auch beizuwohnen hatte: ich erbat mir jedoch die Erlaubniß, nach einem kleinen Umweg mich anschließen zu dürfen.

Nun hatte ich einen wundersamen geheimen Reiseplan. Ich mußte nämlich nicht nur etwa von Geschäftsleuten, sondern auch von vielen am Ganzen theilnehmenden Weimarern öfter den lebhaften Wunsch hören, es möge doch das Ilmenauer Bergwerk wieder aufgenommen werden. Nun ward von mir, der ich nur die allgemeinsten Begriffe vom Bergbau allenfalls besaß, zwar weder Gutachten noch Meinung, doch Antheil verlangt, aber diesen konnt' ich an irgend einem Gegenstand nur durch unmittelbares Anschauen gewinnen. Ich dachte mir unerläßlich, vor allen Dingen das Bergwesen in seinem ganzen Komplex, und wär' es auch nur flüchtig, mit Augen zu sehen und mit dem Geiste zu fassen; denn alsdann nur konnt' ich hoffen, in das Positive weiter einzudringen und mich mit dem Historischen zu befreunden. Deßhalb hatt' ich mir längst eine Reise auf den Harz gedacht, und gerade jetzt, da ohnehin diese Jahrszeit in Jagdlust unter freiem Himmel zugebracht werden sollte, fühlte ich mich dahin getrieben. Alles Winterwesen hatte überdieß in jener Zeit für mich große Reize, und was die Bergwerke betraf, so war ja in ihren Tiefen weder Winter noch Sommer merkbar; wobei ich zugleich gern bekenne, daß die Absicht, meinen wunderlichen Korrespondenten persönlich zu sehen und zu prüfen, wohl die Hälfte des Gewichtes meinem Entschluß hinzufügte.

Indem sich nun die Jagdlustigen nach einer andern Seite hin begaben, ritt ich ganz allein dem Ettersberge zu und begann jene Ode, die unter dem Titel: Harzreise im Winter, so lange als Räthsel unter meinen kleinern Gedichten Platz gefunden. Im düstern und von Norden her sich heranwälzenden Schneegewölk schwebte hoch ein Geier über mir. Die Nacht verblieb ich in Sondershausen und gelangte des andern Tags so bald nach Nordhausen, daß ich gleich nach Tische weiter zu gehen beschloß, aber mit Boten und Laterne, nach mancherlei Gefährlichkeiten, erst sehr spät in Ilfeld ankam.

Ein ansehnlicher Gasthof war glänzend erleuchtet; es schien ein besonderes Fest darin gefeiert zu werden. Erst wollte der Wirth mich gar nicht aufnehmen: die Kommissarien der höchsten Höfe, hieß es, seien schon lange hier beschäftigt, wichtige Einrichtungen zu treffen und verschiedene Interessen zu vereinbaren, und da dieß nun glücklich vollendet sei, gäben sie heute Abend einen allgemeinen Schmaus. Auf dringende Vorstellung jedoch

und einige Winke des Boten, daß man mit mir nicht übel fahre, erbot sich der Mann, mir den Bretterverschlag in der Wirthsstube, seinen eigentlichen Wohnsitz, und zugleich sein weiß zu überziehendes Ehebett einzuräumen. Er führte mich durch das weite, hellerleuchtete Wirthszimmer, da ich mir denn im Vorbeigehen die sämmtlichen muntern Gäste flüchtig beschaute.

Doch sie sämmtlich zu meiner Unterhaltung näher zu betrachten, gab mir in den Brettern des Verschlags eine Astlücke die beste Gelegenheit, die, seine Gäste zu belauschen, dem Wirthe selbst oft dienen mochte. Ich sah die lange und wohlerleuchtete Tafel von unten hinauf, ich überschaute sie, wie man oft die Hochzeit von Kana gemalt sieht; nun musterte ich bequem von oben bis herab also: Vorsitzende, Räthe, andere Theilnehmende, und dann immer so weiter, Sekretarien, Schreiber und Gehülfen. Ein glücklich geendigtes beschwerliches Geschäft schien eine Gleichheit aller thätig Theilnehmenden zu bewirken: man schwatzte mit Freiheit, trank Gesundheiten, wechselte Scherz um Scherz, wobei einige Gäste bezeichnet schienen, Witz und Spaß an ihnen zu üben; genug, es war ein fröhliches bedeutendes Mahl, das ich bei dem hellsten Kerzenscheine in seinen Eigenthümlichkeiten ruhig beobachten konnte, eben als wenn der hinkende Teufel mir zur Seite stehe und einen ganz fremden Zustand unmittelbar zu beschauen und zu erkennen mich begünstigte. Und wie dieß mir nach der düstersten Nachtreise in den Harz hinein ergötzlich gewesen, werden die Freunde solcher Abenteuer beurtheilen. Manchmal schien es mir ganz gespensterhaft, als säh' ich in einer Berghöhle wohlgemuthe Geister sich erlustigen.

Nach einer wohl durchschlafenen Nacht eilte ich frühe, von einem Boten abermals geleitet, der Baumannshöhle zu; ich durchkroch sie und betrachtete mir das fortwirkende Naturereigniß ganz genau. Schwarze Marmormassen, aufgelöst, zu weißen krystallinischen Säulen und Flächen wieder hergestellt, deuteten mir auf das fortwebende Leben der Natur. Freilich verschwanden vor dem ruhigen Blick alle die Wunderbilder, die sich eine düster wirkende Einbildungskraft so gern aus formlosen Gestalten erschaffen mag; dafür blieb aber auch das eigne Wahre desto reiner zurück, und ich fühlte mich dadurch gar schön bereichert.

Wieder ans Tageslicht gelangt, schrieb ich die nothwendigsten Bemerkungen, zugleich aber auch mit ganz frischem Sinn die ersten Strophen des Gedichts, das unter dem Titel: Harzreise im Winter, die Aufmerksamkeit mancher Freunde bis auf die letzten Zeiten erregt hat; davon mögen denn die Strophen, welche sich auf den nun bald zu erblickenden wunderlichen Mann beziehen, hier Platz finden, weil sie mehr als viele Worte den damaligen liebevollen Zustand meines Innern auszusprechen geeignet sind.

Aber abseits, wer ist's?
Ins Gebüsch verliert sich sein Pfad;
Hinter ihm schlagen
Die Sträuche zusammen,
Das Gras steht wieder auf,
Die Oede verschlingt ihn.

Ach, wer heilet die Schmerzen
Deß, dem Balsam zu Gift ward?
Der sich Menschenhaß
Aus der Fülle der Liebe trank?
Erst verachtet, nun ein Verächter,
Zehrt er heimlich auf
Seinen eigenen Werth
In ung'nügender Selbstsucht.

Ist auf deinem Psalter,
Vater der Liebe, ein Ton
Seinem Ohr vernehmlich,
So erquicke sein Herz!
Oeffne den umwölkten Blick
Ueber die tausend Quellen
Neben dem Durstenden
In der Wüste!

Im Gasthof zu Wernigerode angekommen, ließ ich mich mit Kellner in ein Gespräch ein; ich fand ihn als einen sinnigen ischen, der seine städtischen Mitgenossen ziemlich zu kennen n. Ich sagt' ihm darauf, es sei meine Art, wenn ich an m fremden Ort ohne besondere Empfehlung anlangte, mich jüngern Personen zu erkundigen, die sich durch Wissenschaft Gelehrsamkeit auszeichneten; er möge mir daher Jemanden Art nennen, damit ich einen angenehmen Abend zubrächte. auf erwiederte ohne weiteres Bedenken der Kellner, es werde gewiß mit der Gesellschaft des Herrn Plessing gedient sein, Sohne des Superintendenten; als Knabe sei er schon in ulen ausgezeichnet worden und habe noch immer den Ruf s fleißigen, guten Kopfs, nur wolle man seine finstere Laune In und nicht gut finden, daß er mit unfreundlichem Betragen aus der Gesellschaft ausschließe. Gegen Fremde sei er zuvor- mend, wie Beispiele bekannt wären; wollte ich angemeldet sein, könne es sogleich geschehen.

Der Kellner brachte mir bald eine bejahende Antwort und rte mich hin. Es war schon Abend geworden, als ich in ein ßes Zimmer des Erdgeschosses, wie man es in geistlichen Häu- n antrifft, hineintrat und den jungen Mann in der Dämme-

rung noch ziemlich deutlich erblickte. Allein an einigen Symptomen konnt' ich bemerken, daß die Eltern eilig das Zimmer verlassen hatten, um dem unvermutheten Gaste Platz zu machen.

Das hereingebrachte Licht ließ mich den jungen Mann nunmehr ganz deutlich erkennen; er glich seinem Briefe völlig, und so wie jenes Schreiben, erregte er Interesse, ohne Anziehungskraft auszuüben. Um ein näheres Gespräch einzuleiten, erklärt' ich mich für einen Zeichenkünstler von Gotha, der wegen Familienangelegenheiten in dieser unfreundlichen Jahrszeit Schwester und Schwager in Braunschweig zu besuchen habe.

Mit Lebhaftigkeit fiel er mir beinahe ins Wort und rief aus: Da Sie so nahe an Weimar wohnen, so werden Sie doch auch diesen Ort, der sich so berühmt macht, öfters besucht haben. Dieses bejaht' ich ganz einfach und fieng an von Rath Kraus, von der Zeichenschule, von Legationsrath Bertuch und dessen unermüdeter Thätigkeit zu sprechen; ich vergaß weder Musäus noch Jagemann, Kapellmeister Wolf und einige Frauen, und bezeichnete den Kreis, den diese wackern Personen abschlossen und jeden Fremden willig und freundlich unter sich aufnahmen.

Endlich fuhr er etwas ungeduldig heraus: Warum nennen Sie denn Goethe nicht? Ich erwiederte, daß ich diesen auch wohl in gedachtem Kreise als willkommenen Gast gesehen und von ihm selbst persönlich als fremder Künstler wohl aufgenommen und gefördert worden, ohne daß ich weiter viel von ihm zu sagen wisse, da er theils allein, theils in andern Verhältnissen lebe.

Der junge Mann, der mit unruhiger Aufmerksamkeit zugehört hatte, verlangte nunmehr, mit einigem Ungestüm, ich solle ihm das seltsame Individuum schildern, das so viel von sich reden mache. Ich trug ihm darauf mit großer Ingenuität eine Schilderung vor, die für mich nicht schwer wurde, da die seltsame Person in der seltsamsten Lage mir gegenüber stand, und wäre ihm von der Natur nur etwas mehr Herzensfagacität gegönnt gewesen, so konnte ihm nicht verborgen bleiben, daß der vor ihm stehende Gast sich selbst schildere.

Er war einigemal im Zimmer auf und ab gegangen, indeß die Magd hereintrat, eine Flasche Wein und sehr reinlich bereitetes kaltes Abendbrod auf den Tisch setzte; er schenkte beiden ein, stieß an und schluckte das Glas sehr lebhaft hinunter. Und kaum hatte ich mit etwas gemäßigtern Zügen das meinige geleert, ergriff er heftig meinen Arm und rief: O, verzeihen Sie meinem wunderlichen Betragen! Sie haben mir aber so viel Vertrauen eingeflößt, daß ich Ihnen Alles entdecken muß. Dieser Mann, wie Sie mir ihn beschreiben, hätte mir doch antworten sollen: ich habe ihm einen ausführlichen, herzlichen Brief geschickt, ihm

meine Zustände, meine Leiden geschildert, ihn gebeten, sich meiner anzunehmen, mir zu rathen, mir zu helfen; und nun sind schon Monate verstrichen, ich vernehme nichts von ihm; wenigstens hätte ich ein ablehnendes Wort auf ein so unbegränztes Vertrauen wohl verdient.

Ich erwiederte darauf, daß ich ein solches Benehmen weder erklären noch entschuldigen könne; so viel wisse ich aber aus eigener Erfahrung, daß ein gewaltiger, sowohl ideeller als reeller Zudrang diesen sonst wohlgesinnten, wohlwollenden und hülfsfertigen jungen Mann oft außer Stand setze, sich zu bewegen, geschweige zu wirken.

Sind wir zufällig so weit gekommen, sprach er darauf mit einiger Fassung, den Brief muß ich Ihnen vorlesen, und Sie sollen urtheilen, ob er nicht irgend eine Antwort, irgend eine Erwiederung verdiente.

Ich gieng im Zimmer auf und ab, die Vorlesung zu erwarten, ihrer Wirkung schon beinahe ganz gewiß, deßhalb nicht weiter nachdenkend, um mir selbst in einem so zarten Falle nicht vorzugreifen. Nun saß er gegen mir über und fieng an, die Blätter zu lesen, die ich in- und auswendig kannte, und vielleicht war ich niemals mehr von der Behauptung der Physiognomisten überzeugt, ein lebendiges Wesen sei in allem seinem Handeln und Betragen vollkommen übereinstimmend mit sich selbst, und jede in die Wirklichkeit hervorgetretene Monas erzeige sich in vollkommener Einheit ihrer Eigenthümlichkeiten. Der Lesende paßte völlig zu dem Gelesenen, und wie dieses früher in der Abwesenheit mich nicht ansprach, so war es nun auch mit der Gegenwart. Man konnte zwar dem jungen Mann eine Achtung nicht versagen, eine Theilnahme, die mich denn auch auf einen so wunderlichen Weg geführt hatte; denn ein ernstliches Wollen sprach sich aus, ein edler Sinn und Zweck: aber obschon von den zärtlichsten Gefühlen die Rede war, blieb der Vortrag ohne Anmuth, und eine ganz eigens beschränkte Selbstigkeit that sich kräftig hervor. Als er nun geendet hatte, fragte er mit Hast, was ich dazu sage, und ob ein solches Schreiben nicht eine Antwort verdient, ja gefordert hätte?

Indessen war mir der bedauernswürdige Zustand dieses jungen Mannes immer deutlicher geworden: er hatte nämlich von der Außenwelt niemals Kenntniß genommen, dagegen sich durch Lektüre mannigfaltig ausgebildet, alle seine Kraft und Neigung aber nach innen gewendet und sich auf diese Weise, da er in der Tiefe seines Lebens kein produktives Talent fand, so gut als zu Grunde gerichtet; wie ihm denn sogar Unterhaltung und Trost, dergleichen uns aus der Beschäftigung mit alten Sprachen so herrlich zu gewinnen offen steht, völlig abzugehen schien.

Da ich an mir und Andern schon glücklich erprobt hatte, daß in solchem Fall eine rasche gläubige Wendung gegen die Natur und ihre gränzenlose Mannigfaltigkeit das beste Heilmittel sei, so wagt' ich alsobald den Versuch, es auch in diesem Falle anzuwenden, und ihm daher nach einigem Bedenken folgendermaßen zu antworten.

Ich glaube zu begreifen, warum der junge Mann, auf den Sie so viel Vertrauen gesetzt, gegen Sie stumm geblieben: denn seine jetzige Denkweise weicht zu sehr von der Ihrigen ab, als daß er hoffen dürfte, sich mit Ihnen verständigen zu können. Ich habe selbst einigen Unterhaltungen in jenem Kreise beigewohnt und behaupten hören, man werde sich aus einem schmerzlichen, selbstquälerischen, düstern Seelenzustande nur durch Naturbeschauung und herzliche Theilnahme an der äußern Welt retten und befreien. Schon die allgemeinste Bekanntschaft mit der Natur, gleichviel von welcher Seite, ein thätiges Eingreifen, sei es als Gärtner oder Landbebauer, als Jäger oder Bergmann, ziehe uns von uns selbst ab; die Richtung geistiger Kräfte auf wirkliche, wahrhafte Erscheinungen gebe nach und nach das größte Behagen, Klarheit und Belehrung; wie denn der Künstler, der sich treu an der Natur halte und zugleich sein Inneres auszubilden suche, gewiß am besten fahren werde.

Der junge Freund schien darüber sehr unruhig und ungeduldig, wie man über eine fremde oder verworrene Sprache, deren Sinn wir nicht vernehmen, ärgerlich zu werden anfängt. Ich darauf, ohne sonderliche Hoffnung eines glücklichen Erfolgs, eigentlich aber um nicht zu verstummen, fuhr zu reden fort. Mir, als Landschaftsmaler, sagte ich, mußte dieß zu allererst einleuchten, da ja meine Kunst unmittelbar auf die Natur gewiesen ist; doch habe ich seit jener Zeit emsiger und eifriger als bisher nicht etwa nur ausgezeichnete und auffallende Naturbilder und Erscheinungen betrachtet, sondern mich zu Allem und Jedem liebevoll hingewendet. Damit ich mich nun aber nicht ins Allgemeine verlöre, erzählte ich, wie mir sogar diese nothgedrungene Winterreise, anstatt beschwerlich zu sein, dauernden Genuß gewährt; ich schilderte ihm mit malerischer Poesie, und doch so unmittelbar und natürlich, als ich nur konnte, den Vorschritt meiner Reise, jenen morgendlichen Schneehimmel über den Bergen, die mannigfaltigsten Tageserscheinungen, dann bot ich seiner Einbildungskraft die wunderlichen Thurm- und Mauerbefestigungen von Nordhausen, gesehen bei hereinbrechender Abenddämmerung, ferner die nächtlich rauschenden, von des Boten Laterne zwischen Bergschluchten flüchtig erleuchtet blinkenden Gewässer, und gelangte sodann zur Baumannshöhle. Hier aber unterbrach er mich lebhaft und versicherte, der

kurze Weg, den er daran gewendet, gereue ihn ganz eigentlich; sie habe keineswegs dem Bilde sich gleichgestellt, das er in seiner Phantasie entworfen. Nach dem Vorhergegangenen konnten mich solche krankhafte Symptome nicht verdrießen; denn wie oft hatte ich erfahren müssen, daß der Mensch den Werth einer klaren Wirklichkeit gegen ein trübes Phantom seiner düstern Einbildungskraft von sich ablehnt! Eben so wenig war ich verwundert, als er auf meine Frage, wie er sich denn die Höhle vorgestellt habe, eine Beschreibung machte, wie kaum der kühnste Theatermaler den Vorhof des Plutonischen Reiches darzustellen gewagt hätte.

Ich versuchte hierauf noch einige propädeutische Wendungen, als Versuchsmittel einer zu unternehmenden Kur; ich ward aber mit der Versicherung, es könne und solle ihm nichts in dieser Welt genügen, so entschieden abgewiesen, daß mein Innerstes sich zuschloß und ich mein Gewissen durch den beschwerlichen Weg, im Bewußtsein des besten Willens, völlig befreit und mich gegen ihn von jeder weiteren Pflicht entbunden glaubte.

Es war schon spät geworden, als er mir den zweiten, noch heftigern, mir gleichfalls nicht unbekannten brieflichen Erlaß vorlesen wollte, doch aber meine Entschuldigung wegen allzugroßer Müdigkeit gelten ließ, indem er zugleich eine Einladung auf morgen zu Tische im Namen der Seinigen dringend hinzufügte; wogegen ich mir die Erklärung auf morgen ganz in der Frühe vorbehielt. Und so schieden wir friedlich und schicklich. Seine Persönlichkeit ließ einen ganz individuellen Eindruck zurück: er war von mittlerer Größe, seine Gesichtszüge hatten nichts Anlockendes, aber auch nichts eigentlich Abstoßendes, sein düsteres Wesen erschien nicht unhöflich, er konnte vielmehr für einen wohlerzogenen jungen Mann gelten, der sich in der Stille auf Schulen und Akademieen zu Kanzel und Lehrstuhl vorbereitet hatte.

Heraustretend fand ich den völlig aufgehellten Himmel von Sternen blinken, Straßen und Plätze mit Schnee überdeckt, blieb auf einem schmalen Steg ruhig stehen und beschaute mir die winternächtliche Welt. Zugleich überdacht' ich das Abenteuer und fühlte mich fest entschlossen, den jungen Mann nicht wiederzusehen. In Gefolg dessen bestellt' ich mein Pferd auf Tagesanbruch, übergab ein anonymes, entschuldigendes Bleistiftblättchen dem Kellner, dem ich zugleich so viel Gutes und Wahres von dem jungen Manne, den er mir bekannt gemacht, zu sagen wußte; welches denn der gewandte Bursche mit eigner Zufriedenheit gewiß wohl benutzt haben mag.

Nun ritt ich an dem Nordosthange des Harzes im grimmigen, mich zur Seite bestürmenden Stöberwetter, nachdem ich vorher den Rammelsberg, Messinghütten und die sonstigen Anstalten der Art

heim zu geben. Vielleicht sahen die Kotyledonen jener Saat etwas wunderlich aus; der Ernte jedoch, woran das Vaterland und die Außenwelt ihren Antheil freudig dahin nahm, wird in den spätesten Zeiten noch immer ein dankbares Andenken nicht ermangeln.

Wer Vorgesagtes in Gedanken festhält und sich davon durchdringt, wird nachstehendes Abenteuer, welches beide Theilnehmende unter dem Abendessen vergnüglich in der Erinnerung belebten, weder unwahrscheinlich noch ungereimt finden.

Zu manchem andern brieflichen und persönlichen Zudrang erhielt ich in der Hälfte des Jahres 1777 von Wernigerode datirt, Plessing unterzeichnet, ein Schreiben, vielmehr ein Heft, fast das Wunderbarste, was mir in jener selbstquälerischen Art vor Augen gekommen: man erkannte daran einen jungen, durch Schulen und Universität gebildeten Mann, dem nun aber sein sämmtlich Gelerntes zu eigener innerer, sittlicher Beruhigung nicht gedeihen wollte. Eine geübte Handschrift war gut zu lesen, der Styl gewandt und fließend, und ob man gleich eine Bestimmung zum Kanzelredner darin entdeckte, so war doch Alles frisch und brav aus dem Herzen geschrieben, daß man ihm einen gegenseitigen Antheil nicht versagen konnte. Wollte nun aber dieser Antheil lebhaft werden, suchte man sich die Zustände des Leidenden näher zu entwickeln, so glaubte man statt des Duldens Eigensinn, statt des Ertragens Hartnäckigkeit und statt eines sehnsüchtigen Verlangens abstoßendes Wegweisen zu bemerken. Da ward mir denn, nach jenem Zeitsinn, der Wunsch lebhaft rege, diesen jungen Mann von Angesicht zu sehen; ihn aber zu mir zu bescheiden, hielt ich nicht für räthlich. Ich hatte mir, unter bekannten Umständen, schon eine Zahl von jungen Männern aufgebürdet, die, anstatt mit mir auf meinem Wege einer reinern, höhern Bildung entgegenzugehen, auf dem ihrigen verharrend, sich nicht besser befanden und mich in meinen Fortschritten hinderten. Ich ließ die Sache indessen hängen, von der Zeit irgend eine Vermittlung erwartend.

Da erhielt ich einen zweiten kürzern, aber auch lebhaftern, heftigern Brief, worin der Schreiber auf Antwort und Erklärung drang und, sie ihm nicht zu versagen, mich feierlichst beschwor. Aber auch dieser wiederholte Sturm brachte mich nicht aus der Fassung; die zweiten Blätter giengen mir so wenig als die ersten zu Herzen, aber die herrische Gewohnheit, jungen Männern meines Alters in Herzens- und Geistesnöthen beizustehen, ließ mich sein doch nicht ganz vergessen.

Die um einen trefflichen jungen Fürsten versammelte weimarische Gesellschaft trennte sich nicht leicht; ihre Beschäftigungen und Unternehmungen, Scherze, Freuden und Leiden waren

gemeinsam. Da ward nun zu Ende Novembers eine Jagdpartie auf wilde Schweine, nothgedrungen auf das häufige Klagen des Landvolks, im Eisenachischen unternommen, der ich, als damaliger Gast, auch beizuwohnen hatte: ich erbat mir jedoch die Erlaubniß, nach einem kleinen Umweg mich anschließen zu dürfen.

Nun hatte ich einen wundersamen geheimen Reiseplan. Ich mußte nämlich nicht nur etwa von Geschäftsleuten, sondern auch von vielen am Ganzen theilnehmenden Weimarern öfter den lebhaften Wunsch hören, es möge doch das Ilmenauer Bergwerk wieder aufgenommen werden. Nun ward von mir, der ich nur die allgemeinsten Begriffe vom Bergbau allenfalls besaß, zwar weder Gutachten noch Meinung, doch Antheil verlangt, aber diesen konnt' ich an irgend einem Gegenstand nur durch unmittelbares Anschauen gewinnen. Ich dachte mir unerläßlich, vor allen Dingen das Bergwesen in seinem ganzen Komplex, und wär' es auch nur flüchtig, mit Augen zu sehen und mit dem Geiste zu fassen; denn alsdann nur konnt' ich hoffen, in das Positive weiter einzudringen und mich mit dem Historischen zu befreunden. Deßhalb hatt' ich mir längst eine Reise auf den Harz gedacht, und gerade jetzt, da ohnehin diese Jahrszeit in Jagdlust unter freiem Himmel zugebracht werden sollte, fühlte ich mich dahin getrieben. Alles Winterwesen hatte überdieß in jener Zeit für mich große Reize, und was die Bergwerke betraf, so war ja in ihren Tiefen weder Winter noch Sommer merkbar; wobei ich zugleich gern bekenne, daß die Absicht, meinen wunderlichen Korrespondenten persönlich zu sehen und zu prüfen, wohl die Hälfte des Gewichtes meinem Entschluß hinzufügte.

Indem sich nun die Jagdlustigen nach einer andern Seite hin begaben, ritt ich ganz allein dem Ettersberge zu und begann jene Ode, die unter dem Titel: Harzreise im Winter, so lange als Räthsel unter meinen kleinern Gedichten Platz gefunden. Im düstern und von Norden her sich heranwälzenden Schneegewölk schwebte hoch ein Geier über mir. Die Nacht verblieb ich in Sondershausen und gelangte des andern Tags so bald nach Nordhausen, daß ich gleich nach Tische weiter zu gehen beschloß, aber mit Boten und Laterne, nach mancherlei Gefährlichkeiten, erst sehr spät in Ilfeld ankam.

Ein ansehnlicher Gasthof war glänzend erleuchtet; es schien ein besonderes Fest darin gefeiert zu werden. Erst wollte der Wirth mich gar nicht aufnehmen: die Kommissarien der höchsten Höfe, hieß es, seien schon lange hier beschäftigt, wichtige Einrichtungen zu treffen und verschiedene Interessen zu vereinbaren, und da dieß nun glücklich vollendet sei, gäben sie heute Abend einen allgemeinen Schmaus. Auf dringende Vorstellung jedoch

und einige Winke des Boten, daß man mit mir nicht übel fahre, erbot sich der Mann, mir den Bretterverschlag in der Wirthsstube, seinen eigentlichen Wohnsitz, und zugleich sein weiß zu überziehendes Ehebett einzuräumen. Er führte mich durch das weite, hellerleuchtete Wirthszimmer, da ich mir denn im Vorbeigehen die sämmtlichen muntern Gäste flüchtig beschaute.

Doch sie sämmtlich zu meiner Unterhaltung näher zu betrachten, gab mir in den Brettern des Verschlags eine Astlücke die beste Gelegenheit, die, seine Gäste zu belauschen, dem Wirthe selbst oft dienen mochte. Ich sah die lange und wohlerleuchtete Tafel von unten hinauf, ich überschaute sie, wie man oft die Hochzeit von Kana gemalt sieht; nun musterte ich bequem von oben bis herab also: Vorsitzende, Räthe, andere Theilnehmende, und dann immer so weiter, Sekretarien, Schreiber und Gehülfen. Ein glücklich geendigtes beschwerliches Geschäft schien eine Gleichheit aller thätig Theilnehmenden zu bewirken: man schwatzte mit Freiheit, trank Gesundheiten, wechselte Scherz um Scherz, wobei einige Gäste bezeichnet schienen, Witz und Spaß an ihnen zu üben; genug, es war ein fröhliches bedeutendes Mahl, das ich bei dem hellsten Kerzenscheine in seinen Eigenthümlichkeiten ruhig beobachten konnte, eben als wenn der hinkende Teufel mir zur Seite stehe und einen ganz fremden Zustand unmittelbar zu beschauen und zu erkennen mich begünstigte. Und wie dieß mir nach der düsterſten Nachtreise in den Harz hinein ergötzlich gewesen, werden die Freunde solcher Abenteuer beurtheilen. Manchmal schien es mir ganz gespensterhaft, als säh' ich in einer Berghöhle wohlgemuthe Geister sich erlustigen.

Nach einer wohl durchschlafenen Nacht eilte ich frühe, von einem Boten abermals geleitet, der Baumannshöhle zu; ich durchkroch sie und betrachtete mir das fortwirkende Naturereigniß ganz genau. Schwarze Marmormassen, aufgelöst, zu weißen krystallinischen Säulen und Flächen wieder hergestellt, deuteten mir auf das fortwebende Leben der Natur. Freilich verschwanden vor dem ruhigen Blick alle die Wunderbilder, die sich eine düster wirkende Einbildungskraft so gern aus formlosen Gestalten erschaffen mag; dafür blieb aber auch das eigne Wahre desto reiner zurück, und ich fühlte mich dadurch gar schön bereichert.

Wieder ans Tageslicht gelangt, schrieb ich die nothwendigsten Bemerkungen, zugleich aber auch mit ganz frischem Sinn die ersten Strophen des Gedichts, das unter dem Titel: Harzreise im Winter, die Aufmerksamkeit mancher Freunde bis auf die letzten Zeiten erregt hat; davon mögen denn die Strophen, welche sich auf den nun bald zu erblickenden wunderlichen Mann beziehen, hier Platz finden, weil sie mehr als viele Worte den damaligen liebevollen Zustand meines Innern auszusprechen geeignet sind.

Aber abseits, wer ist's?
Ins Gebüsch verliert sich sein Pfad;
Hinter ihm schlagen
Die Sträuche zusammen,
Das Gras steht wieder auf,
Die Oede verschlingt ihn.

Ach, wer heilet die Schmerzen
Deß, dem Balsam zu Gift ward?
Der sich Menschenhaß
Aus der Fülle der Liebe trank?
Erst verachtet, nun ein Verächter,
Zehrt er heimlich auf
Seinen eigenen Werth
In ung'nügender Selbstsucht.

Ist auf deinem Psalter,
Vater der Liebe, ein Ton
Seinem Ohr vernehmlich,
So erquicke sein Herz!
Oeffne den umwölkten Blick
Ueber die tausend Quellen
Neben dem Durstenden
In der Wüste!

Im Gasthof zu Wernigerode angekommen, ließ ich mich mit dem Kellner in ein Gespräch ein; ich fand ihn als einen sinnigen Menschen, der seine städtischen Mitgenossen ziemlich zu kennen schien. Ich sagt' ihm darauf, es sei meine Art, wenn ich an einem fremden Ort ohne besondere Empfehlung anlangte, mich nach jüngern Personen zu erkundigen, die sich durch Wissenschaft und Gelehrsamkeit auszeichneten; er möge mir daher Jemanden der Art nennen, damit ich einen angenehmen Abend zubrächte. Darauf erwiederte ohne weiteres Bedenken der Kellner, es werde mir gewiß mit der Gesellschaft des Herrn Plessing gedient sein, dem Sohne des Superintendenten; als Knabe sei er schon in Schulen ausgezeichnet worden und habe noch immer den Ruf eines fleißigen, guten Kopfs, nur wolle man seine finstere Laune tadeln und nicht gut finden, daß er mit unfreundlichem Betragen sich aus der Gesellschaft ausschließe. Gegen Fremde sei er zuvorkommend, wie Beispiele bekannt wären; wollte ich angemeldet sein, so könne es sogleich geschehen.

Der Kellner brachte mir bald eine bejahende Antwort und führte mich hin. Es war schon Abend geworden, als ich in ein großes Zimmer des Erdgeschosses, wie man es in geistlichen Häusern antrifft, hineintrat und den jungen Mann in der Dämme-

rung noch ziemlich deutlich erblickte. Allein an einigen Symptomen konnt' ich bemerken, daß die Eltern eilig das Zimmer verlassen hatten, um dem unvermutheten Gaste Platz zu machen.

Das hereingebrachte Licht ließ mich den jungen Mann nunmehr ganz deutlich erkennen; er glich seinem Briefe völlig, und so wie jenes Schreiben, erregte er Interesse, ohne Anziehungskraft auszuüben. Um ein näheres Gespräch einzuleiten, erklärt' ich mich für einen Zeichenkünstler von Gotha, der wegen Familienangelegenheiten in dieser unfreundlichen Jahrszeit Schwester und Schwager in Braunschweig zu besuchen habe.

Mit Lebhaftigkeit fiel er mir beinahe ins Wort und rief aus: Da Sie so nahe an Weimar wohnen, so werden Sie doch auch diesen Ort, der sich so berühmt macht, öfters besucht haben. Dieses bejaht' ich ganz einfach und fieng an von Rath Kraus, von der Zeichenschule, von Legationsrath Bertuch und dessen unermüdeter Thätigkeit zu sprechen; ich vergaß weder Musäus noch Jagemann, Kapellmeister Wolf und einige Frauen, und bezeichnete den Kreis, den diese wackern Personen abschlossen und jeden Fremden willig und freundlich unter sich aufnahmen.

Endlich fuhr er etwas ungeduldig heraus: Warum nennen Sie denn Goethe nicht? Ich erwiederte, daß ich diesen auch wohl in gedachtem Kreise als willkommenen Gast gesehen und von ihm selbst persönlich als fremder Künstler wohl aufgenommen und gefördert worden, ohne daß ich weiter viel von ihm zu sagen wisse, da er theils allein, theils in andern Verhältnissen lebe.

Der junge Mann, der mit unruhiger Aufmerksamkeit zugehört hatte, verlangte nunmehr, mit einigem Ungestüm, ich solle ihm das seltsame Individuum schildern, das so viel von sich reden mache. Ich trug ihm darauf mit großer Ingenuität eine Schilderung vor, die für mich nicht schwer wurde, da die seltsame Person in der seltsamsten Lage mir gegenüber stand, und wäre ihm von der Natur nur etwas mehr Herzensfagacität gegönnt gewesen, so konnte ihm nicht verborgen bleiben, daß der vor ihm stehende Gast sich selbst schildere.

Er war einigemal im Zimmer auf und ab gegangen, indeß die Magd hereintrat, eine Flasche Wein und sehr reinlich bereitetes kaltes Abendbrod auf den Tisch setzte; er schenkte beiden ein, stieß an und schluckte das Glas sehr lebhaft hinunter. Und kaum hatte ich mit etwas gemäßigtern Zügen das meinige geleert, ergriff er heftig meinen Arm und rief: O, verzeihen Sie meinem wunderlichen Betragen! Sie haben mir aber so viel Vertrauen eingeflößt, daß ich Ihnen Alles entdecken muß. Dieser Mann, wie Sie mir ihn beschreiben, hätte mir doch antworten sollen: ich habe ihm einen ausführlichen, herzlichen Brief geschickt, ihm

meine Zustände, meine Leiden geschildert, ihn gebeten, sich meiner anzunehmen, mir zu rathen, mir zu helfen; und nun sind schon Monate verstrichen, ich vernehme nichts von ihm; wenigstens hätte ich ein ablehnendes Wort auf ein so unbegränztes Vertrauen wohl verdient.

Ich erwiederte darauf, daß ich ein solches Benehmen weder erklären noch entschuldigen könne; so viel wisse ich aber aus eigener Erfahrung, daß ein gewaltiger, sowohl ideeller als reeller Zudrang diesen sonst wohlgesinnten, wohlwollenden und hülfsfertigen jungen Mann oft außer Stand setze, sich zu bewegen, geschweige zu wirken.

Sind wir zufällig so weit gekommen, sprach er darauf mit einiger Fassung, den Brief muß ich Ihnen vorlesen, und Sie sollen urtheilen, ob er nicht irgend eine Antwort, irgend eine Erwiederung verdiente.

Ich gieng im Zimmer auf und ab, die Vorlesung zu erwarten, ihrer Wirkung schon beinahe ganz gewiß, deßhalb nicht weiter nachdenkend, um mir selbst in einem so zarten Falle nicht vorzugreifen. Nun saß er gegen mir über und fieng an, die Blätter zu lesen, die ich in- und auswendig kannte, und vielleicht war ich niemals mehr von der Behauptung der Physiognomisten überzeugt, ein lebendiges Wesen sei in allem seinem Handeln und Betragen vollkommen übereinstimmend mit sich selbst, und jede in die Wirklichkeit hervorgetretene Monas erzeige sich in vollkommener Einheit ihrer Eigenthümlichkeiten. Der Lesende paßte völlig zu dem Gelesenen, und wie dieses früher in der Abwesenheit mich nicht ansprach, so war es nun auch mit der Gegenwart. Man konnte zwar dem jungen Mann eine Achtung nicht versagen, eine Theilnahme, die mich denn auch auf einen so wunderlichen Weg geführt hatte; denn ein ernstliches Wollen sprach sich aus, ein edler Sinn und Zweck: aber obschon von den zärtlichsten Gefühlen die Rede war, blieb der Vortrag ohne Anmuth, und eine ganz eigens beschränkte Selbstigkeit that sich kräftig hervor. Als er nun geendet hatte, fragte er mit Hast, was ich dazu sage, und ob ein solches Schreiben nicht eine Antwort verdient, ja gefordert hätte?

Indessen war mir der bedauernswürdige Zustand dieses jungen Mannes immer deutlicher geworden: er hatte nämlich von der Außenwelt niemals Kenntniß genommen, dagegen sich durch Lektüre mannigfaltig ausgebildet, alle seine Kraft und Neigung aber nach innen gewendet und sich auf diese Weise, da er in der Tiefe seines Lebens kein produktives Talent fand, so gut als zu Grunde gerichtet; wie ihm denn sogar Unterhaltung und Trost, dergleichen uns aus der Beschäftigung mit alten Sprachen so herrlich zu gewinnen offen steht, völlig abzugehen schien.

Da ich an mir und Andern schon glücklich erprobt hatte, daß in solchem Fall eine rasche gläubige Wendung gegen die Natur und ihre gränzenlose Mannigfaltigkeit das beste Heilmittel sei, so wagt' ich alsobald den Versuch, es auch in diesem Falle anzuwenden, und ihm daher nach einigem Bedenken folgendermaßen zu antworten.

Ich glaube zu begreifen, warum der junge Mann, auf den Sie so viel Vertrauen gesetzt, gegen Sie stumm geblieben: denn seine jetzige Denkweise weicht zu sehr von der Ihrigen ab, als daß er hoffen dürfte, sich mit Ihnen verständigen zu können. Ich habe selbst einigen Unterhaltungen in jenem Kreise beigewohnt und behaupten hören, man werde sich aus einem schmerzlichen, selbstquälerischen, düstern Seelenzustande nur durch Naturbeschauung und herzliche Theilnahme an der äußern Welt retten und befreien. Schon die allgemeinste Bekanntschaft mit der Natur, gleichviel von welcher Seite, ein thätiges Eingreifen, sei es als Gärtner oder Landbebauer, als Jäger oder Bergmann, ziehe uns von uns selbst ab; die Richtung geistiger Kräfte auf wirkliche, wahrhafte Erscheinungen gebe nach und nach das größte Behagen, Klarheit und Belehrung; wie denn der Künstler, der sich treu an der Natur halte und zugleich sein Inneres auszubilden suche, gewiß am besten fahren werde.

Der junge Freund schien darüber sehr unruhig und ungeduldig, wie man über eine fremde oder verworrene Sprache, deren Sinn wir nicht vernehmen, ärgerlich zu werden anfängt. Ich darauf, ohne sonderliche Hoffnung eines glücklichen Erfolgs, eigentlich aber um nicht zu verstummen, fuhr zu reden fort. Mir, als Landschaftsmaler, sagte ich, mußte dieß zu allererst einleuchten, da ja meine Kunst unmittelbar auf die Natur gewiesen ist; doch habe ich seit jener Zeit emsiger und eifriger als bisher nicht etwa nur ausgezeichnete und auffallende Naturbilder und Erscheinungen betrachtet, sondern mich zu Allem und Jedem liebevoll hingewendet. Damit ich mich nun aber nicht ins Allgemeine verlöre, erzählte ich, wie mir sogar diese nothgedrungene Winterreise, anstatt beschwerlich zu sein, dauernden Genuß gewährt; ich schilderte ihm mit malerischer Poesie, und doch so unmittelbar und natürlich, als ich nur konnte, den Vorschritt meiner Reise, jenen morgendlichen Schneehimmel über den Bergen, die mannigfaltigsten Tageserscheinungen, dann bot ich seiner Einbildungskraft die wunderlichen Thurm- und Mauerbefestigungen von Nordhausen, gesehen bei hereinbrechender Abenddämmerung, ferner die nächtlich rauschenden, von des Boten Laterne zwischen Bergschluchten flüchtig erleuchtet blinkenden Gewässer, und gelangte sodann zur Baumannshöhle. Hier aber unterbrach er mich lebhaft und versicherte, der

kurze Weg, den er daran gewendet, gereue ihn ganz eigentlich; sie habe keineswegs dem Bilde sich gleichgestellt, das er in seiner Phantasie entworfen. Nach dem Vorhergegangenen konnten mich solche krankhafte Symptome nicht verdrießen; denn wie oft hatte ich erfahren müssen, daß der Mensch den Werth einer klaren Wirklichkeit gegen ein trübes Phantom seiner düstern Einbildungskraft von sich ablehnt! Eben so wenig war ich verwundert, als er auf meine Frage, wie er sich denn die Höhle vorgestellt habe, eine Beschreibung machte, wie kaum der kühnste Theatermaler den Vorhof des Plutonischen Reiches darzustellen gewagt hätte.

Ich versuchte hierauf noch einige propädeutische Wendungen, als Versuchsmittel einer zu unternehmenden Kur; ich ward aber mit der Versicherung, es könne und solle ihm nichts in dieser Welt genügen, so entschieden abgewiesen, daß mein Innerstes sich zuschloß und ich mein Gewissen durch den beschwerlichen Weg, im Bewußtsein des besten Willens, völlig befreit und mich gegen ihn von jeder weiteren Pflicht entbunden glaubte.

Es war schon spät geworden, als er mir den zweiten, noch heftigern, mir gleichfalls nicht unbekannten brieflichen Erlaß vorlesen wollte, doch aber meine Entschuldigung wegen allzugroßer Müdigkeit gelten ließ, indem er zugleich eine Einladung auf morgen zu Tische im Namen der Seinigen dringend hinzufügte; wogegen ich mir die Erklärung auf morgen ganz in der Frühe vorbehielt. Und so schieden wir friedlich und schicklich. Seine Persönlichkeit ließ einen ganz individuellen Eindruck zurück: er war von mittlerer Größe, seine Gesichtszüge hatten nichts Anlockendes, aber auch nichts eigentlich Abstoßendes, sein düsteres Wesen erschien nicht unhöflich, er konnte vielmehr für einen wohlerzogenen jungen Mann gelten, der sich in der Stille auf Schulen und Akademieen zu Kanzel und Lehrstuhl vorbereitet hatte.

Heraustretend fand ich den völlig aufgehellten Himmel von Sternen blinken, Straßen und Plätze mit Schnee überdeckt, blieb auf einem schmalen Steg ruhig stehen und beschaute mir die winternächtliche Welt. Zugleich überdacht' ich das Abenteuer und fühlte mich fest entschlossen, den jungen Mann nicht wiederzusehen. In Gefolg dessen bestellt' ich mein Pferd auf Tagesanbruch, übergab ein anonymes, entschuldigendes Bleistiftblättchen dem Kellner, dem ich zugleich so viel Gutes und Wahres von dem jungen Manne, den er mir bekannt gemacht, zu sagen wußte; welches denn der gewandte Bursche mit eigner Zufriedenheit gewiß wohl benutzt haben mag.

Nun ritt ich an dem Nordosthange des Harzes im grimmigen, mich zur Seite bestürmenden Stöberwetter, nachdem ich vorher den Rammelsberg, Messinghütten und die sonstigen Anstalten der Art

beschaut und ihre Weise mir eingeprägt hatte, nach Goslar, wovon ich dießmal nicht weiter erzähle, da ich mich künftig mit meinen Lesern darüber umständlich zu unterhalten hoffe.

Ich wüßte nicht, wie viel Zeit vorübergegangen, ohne daß ich etwas weiter von dem jungen Manne gehört hätte, als unerwartet an einem Morgen mir ein Billet ins Gartenhaus bei Weimar zukam, wodurch er sich anmeldete; ich schrieb ihm einige Worte dagegen, er werde mir willkommen sein. Ich erwartete nun einen seltsamen Erkennungsauftritt, allein er blieb, hereintretend, ganz ruhig und sprach: Ich bin nicht überrascht, Sie hier zu finden; die Handschrift Ihres Billets rief mir so deutlich jene Züge wieder ins Gedächtniß, die Sie, aus Wernigerode scheidend, mir hinterließen, daß ich keinen Augenblick zweifelte, jenen geheimnißvollen Reisenden abermals hier zu finden.

Schon dieser Eingang war erfreulich, und es eröffnete sich ein trauliches Gespräch, worin er mir seine Lage zu entwickeln trachtete, und ich ihm dagegen meine Meinung nicht vorenthielt. In wiefern sich seine innern Zustände wirklich gebessert hatten, wüßt' ich nicht mehr anzugeben, es mußte aber damit nicht so gar schlimm aussehen: denn wir schieden nach mehrern Gesprächen friedlich und freundlich, nur daß ich sein heftiges Begehren nach leidenschaftlicher Freundschaft und innigster Verbindung nicht erwiedern konnte.

Noch eine Zeit lang unterhielten wir ein briefliches Verhältniß; ich kam in den Fall, ihm einige reelle Dienste zu leisten, deren er sich denn auch bei gegenwärtiger Zusammenkunft dankbar erinnerte, so wie denn überhaupt das Zurückschauen in jene frühern Tage beiden Theilen einige angenehme Stunden gewährte. Er, nach wie vor immer nur mit sich selbst beschäftigt, hatte viel zu erzählen und mitzutheilen. Ihm war geglückt, im Laufe der Jahre sich den Rang eines geachteten Schriftstellers zu erwerben, indem er die Geschichte älterer Philosophie ernstlich behandelte, besonders derjenigen, die sich zum Geheimniß neigt, woraus er denn die Anfänge und Urzustände der Menschen abzuleiten trachtete. Seine Bücher, die er mir, wie sie herauskamen, zusendete, hatte ich freilich nicht gelesen; jene Bemühungen lagen zu weit von demjenigen ab, was mich interessirte.

Seine gegenwärtigen Zustände fand ich auch keineswegs behaglich: er hatte Sprach- und Geschichtskenntnisse, die er so lange versäumt und abgelehnt, endlich mit wüthender Anstrengung erstürmt und durch dieses geistige Unmaß sein Physisches zerrüttet; zudem schienen seine ökonomischen Umstände nicht die besten, wenigstens erlaubte sein mäßiges Einkommen ihm nicht, sich sonderlich zu pflegen und zu schonen; auch hatte sich das düstere jugendliche

Treiben nicht ganz ausgleichen können; noch immer schien er einem Unerreichbaren nachzustreben, und als die Erinnerung früherer Verhältnisse endlich erschöpft war, so wollte keine eigentlich frohe Mittheilung stattfinden. Meine gegenwärtige Art zu sein konnte fast noch entfernter von der seinigen als jemals angesehen werden. Wir schieden jedoch in dem besten Vernehmen, aber auch ihn verließ ich in Furcht und Sorge wegen der drangvollen Zeit.

Den verdienten Merrem besuchte ich gleichfalls, dessen schöne naturhistorische Kenntnisse alsbald eine frohere Unterhaltung gewährten. Er zeigte mir manches Bedeutende vor, schenkte mir sein Werk über die Schlangen, und so ward ich aufmerksam auf seinen weitern Lebensgang, woraus mir mancher Nutzen erwuchs; denn das ist der höchst erfreuliche Vortheil von Reisen, daß einmal erkannte Persönlichkeiten und Lokalitäten unsern Antheil zeitlebens nicht loslassen.

Münster, im Dezember.

Der Fürstin Gallitzin angemeldet, hoffte ich gleich den behaglichsten Zustand; allein ich sollte noch vorher eine zeitgemäße Prüfung erdulden; denn, auf der Fahrt von mancherlei Hindernissen aufgehalten, gelangte ich erst tief in der Nacht zur Stadt. Ich hielt nicht für schicklich, durch einen solchen Ueberfall gleich beim Eintrittt die Gastfreundschaft in diesem Grade zu prüfen: ich fuhr daher an einen Gasthof, wo mir aber Zimmer und Bett durchaus versagt wurde; die Emigrirten hatten sich in Masse auch hierher geworfen und jeden Winkel gefüllt. Unter diesen Umständen bedachte ich mich nicht lange und brachte die Stunden auf einem Stuhle in der Wirthsstube hin, immer noch bequemer als vor Kurzem, da beim dichtesten Regenwetter von Dach und Fach nichts zu finden war.

Auf diese geringe Entbehrung erfuhr ich den andern Morgen das Allerbeste. Die Fürstin gieng mir entgegen, ich fand in ihrem Hause zu meiner Aufnahme Alles vorbereitet. Das Verhältniß von meiner Seite war rein; ich kannte die Glieder des Zirkels früher genugsam, ich wußte, daß ich in einen frommen sittlichen Kreis hereintrat, und betrug mich darnach. Von jener Seite benahm man sich gesellig, klug und nicht beschränkend.

Die Fürstin hatte uns vor Jahren in Weimar besucht, mit von Fürstenberg und Hemsterhuis; auch ihre Kinder waren von der Gesellschaft; damals verglich man sich schon über gewisse Punkte und schied, Einiges zugebend, Anderes duldend, im besten Vernehmen. Sie war eines der Individuen, von denen man sich gar keinen Begriff machen kann, wenn man sie nicht gesehen hat,

die man nicht richtig beurtheilt, wenn man eben diese Individualität nicht in Verbindung, so wie im Konflikt mit ihrer Zeitumgebung betrachtet. Von Fürstenberg und Hemsterhuis, zwei vorzügliche Männer, begleiteten sie treulich, und in einer solchen Gesellschaft war das Gute so wie das Schöne immerfort wirksam und unterhaltend. Letzterer war indessen gestorben; jener, nunmehr um so viel Jahre älter, immer derselbe verständige, edle, ruhige Mann; und welche sonderbare Stellung in der Mitwelt! Geistlicher, Staatsmann, so nahe, den Fürstenthron zu besteigen.

Die ersten Unterhaltungen, nachdem das persönliche Andenken früherer Zeit sich ausgesprochen hatte, wandten sich auf Hamann, dessen Grab in der Ecke des entlaubten Gartens mir bald in die Augen schien. Seine großen unvergleichlichen Eigenschaften gaben zu herrlichen Betrachtungen Anlaß; seine letzten Tage jedoch blieben unbesprochen: der Mann, der diesem endlich erwählten Kreise so bedeutend und erfreulich gewesen, ward im Tode den Freunden einigermaßen unbequem; man mochte sich über sein Begräbniß entscheiden, wie man wollte, so war es außer der Regel.

Den Zustand der Fürstin, nahe gesehen, konnte man nicht anders als liebevoll betrachten: sie kam früh zum Gefühl, daß die Welt uns nichts gebe, daß man sich in sich selbst zurückziehen, daß man in einem innern, beschränkten Kreise um Zeit und Ewigkeit besorgt sein müsse. Beides hatte sie erfaßt; das höchste Zeitliche fand sie im Natürlichen, und hier erinnere man sich Rousseauscher Maximen über bürgerliches Leben und Kinderzucht. Zum einfältigen Wahren wollte man in Allem zurückkehren: Schnürbrust und Absatz verschwanden, der Puder zerstob, die Haare fielen in natürlichen Locken. Ihre Kinder lernten schwimmen und rennen, vielleicht auch balgen und ringen. Dießmal hätte ich die Tochter kaum wieder gekannt: sie war gewachsen und stämmiger geworden; ich fand sie verständig, liebenswerth, haushälterisch, dem halbklösterlichen Leben sich fügend und widmend. So war es mit dem zeitlich Gegenwärtigen; das ewige Künftige hatten sie in einer Religion gefunden, die das, was Andere lehrend hoffen lassen, heilig betheuernd zusagt und verspricht.

Aber als die schönste Vermittlung zwischen beiden Welten entsproßte Wohlthätigkeit, die mildeste Wirkung einer ernsten Ascetik: das Leben füllte sich aus mit Religionsübung und Wohlthun; Mäßigkeit und Genügsamkeit sprach sich aus in der ganzen häuslichen Umgebung; jedes tägliche Bedürfniß ward reichlich und einfach befriedigt, die Wohnung selbst aber, Hausrath und Alles, dessen man sonst benöthigt ist, erschien weder elegant noch kostbar; es sah eben aus, als wenn man anständig zur Miethe wohne. Eben dieß galt von Fürstenbergs häuslicher Umgebung; er be-

wohnte einen Palast, aber einen fremden, den er seinen Kindern nicht hinterlassen sollte. Und so bewies er sich in Allem sehr einfach, mäßig, genügsam, auf innerer Würde beruhend; alles Aeußere verschmähend, so wie die Fürstin auch. Innerhalb dieses Elementes bewegte sich die geistreichste, herzlichste Unterhaltung, ernsthaft, durch Philosophie vermittelt, heiter durch Kunst, und wenn man bei jener selten von gleichen Prinzipien ausgeht, so freut man sich, bei dieser meist Uebereinstimmung zu finden.

Hemsterhuis, Niederländer, fein gesinnt, zu den Alten von Jugend auf gebildet, hatte sein Leben der Fürstin gewidmet, so wie seine Schriften, die durchaus von wechselseitigem Vertrauen und gleichem Bildungsgange das unverwüstlichste Zeugniß ablegen.

Mit eigener scharfsinniger Zartheit wurde dieser schätzenswerthe Mann dem Geistig-Sittlichen, so wie dem Sinnlich-Aesthetischen unermüdet nachzustreben geleitet. Muß man von jenem sich durchdringen, so soll man von diesem immer umgeben sein: daher ist für einen Privatmann, der sich nicht in großen Räumen ergehen und selbst auf Reisen einen gewohnten Kunstgenuß nicht entbehren kann, eine Sammlung geschnittener Steine höchst wünschenswerth; ihn begleitet überall das Erfreulichste, ein belehrendes Kostbare ohne Belästigung, und er genießt ununterbrochen des edelsten Besitzes.

Um aber dergleichen zu erlangen, ist nicht genug, daß man wolle; zum Vollbringen gehört, außer dem Vermögen, vor allen Dingen Gelegenheit. Unser Freund entbehrte dieser nicht: auf der Scheide von Holland und England wohnend, die fortdauernde Handelsbewegung, die darin auch hin- und herwogenden Kunstschätze beobachtend, gelangte er nach und nach durch Kauf- und Tauschversuche zu einer schönen Sammlung von etwa siebenzig Stücken, wobei ihm Rath und Belehrung des trefflichen Steinschneiders Natter für die sicherste Beihülfe galt.

Diese Sammlung hatte die Fürstin zum größten Theile entstehen sehen, Einsicht, Geschmack und Liebe daran gewonnen und besaß sie nun als Nachlaß eines abgeschiedenen Freundes, der in diesen Schätzen immer als gegenwärtig erschien.

Hemsterhuis Philosophie, die Fundamente derselben, seinen Ideengang konnt' ich mir nicht anders zu eigen machen, als wenn ich sie in meine Sprache übersetzte. Das Schöne und das an demselben Erfreuliche sei, so sprach er sich aus, wenn wir die größte Menge von Vorstellungen in Einem Moment bequem erblicken und fassen; ich aber mußte sagen, das Schöne sei, wenn wir das gesetzmäßig Lebendige in seiner größten Thätigkeit und Vollkommenheit schauen, wodurch wir, zur Reproduktion gereizt, uns gleichfalls lebendig und in höchste Thätigkeit versetzt fühlen. Genau betrachtet, ist eins und ebendasselbe gesagt, nur von ver-

schiedenen Menschen ausgesprochen, und ich enthalte mich, mehr zu sagen; denn das Schöne ist nicht sowohl leistend als versprechend, dagegen das Häßliche, aus einer Stockung entstehend, selbst stocken macht und nichts hoffen, begehren und erwarten läßt.

Ich glaubte mir auch den Brief über die Skulptur hiernach meinem Sinne gemäß zu deuten; ferner schien mir das Büchlein über das Begehren auf diesem Wege klar; denn wenn das heftig verlangte Schöne in unsern Besitz kommt, so hält es nicht immer im Einzelnen, was es im Ganzen versprach, und so ist es offenbar, daß dasjenige, was uns als Ganzes aufregte, im Einzelnen nicht durchaus befriedigen wird.

Diese Betrachtungen waren um so bedeutender, als die Fürstin ihren Freund heftig nach Kunstwerken verlangen, aber im Besitz erkalten gesehen, was er so scharfsinnig und liebenswürdig in obgemeldetem Büchlein ausgeführt hatte. Dabei hat man freilich den Unterschied zu bedenken, ob der Gegenstand des für ihn empfundenen Enthusiasmus würdig sei: ist er es, so muß Freude und Bewunderung immer daran wachsen, sich stets erneuen; ist er es nicht ganz, so geht das Thermometer um einige Grade zurück, und man gewinnt an Einsicht, was man an Vorurtheil verlor. Deßhalb es wohl ganz richtig ist, daß man Kunstwerke kaufen müsse, um sie kennen zu lernen, damit das Verlangen aufgehoben und der wahre Werth festgestellt werde. Indessen muß auch hier Sehnsucht und Befriedigung in einem pulsirenden Leben mit einander abwechseln, sich gegenseitig ergreifen und loslassen, damit der einmal Betrogene nicht aufhöre zu begehren.

Wie empfänglich die Societät, in der ich mich befand, für solche Gespräche sein mochte, wird Derjenige am besten beurtheilen, der von Hemsterhuis Werken Kenntniß genommen hat, welche, in diesem Kreise entsprungen, ihm auch Leben und Nahrung verdankten.

Zu den geschnittenen Steinen aber wieder zurückzukehren, war mehrmals höchst erfreulich; und man mußte dieß gewiß als einen der sonderbarsten Fälle ansehen, daß gerade die Blüthe des Heidenthums in einem christlichen Hause verwahrt und hochgeschätzt werden sollte. Ich versäumte nicht, die allerliebsten Motive hervorzuheben, die aus diesen würdigen kleinen Gebilden dem Auge entgegensprangen. Auch hier durfte man sich nicht verläugnen, daß Nachahmung großer, würdiger, älterer Werke, die für uns ewig verloren wären, in diesen engen Räumen juwelenhaft aufgehoben worden; und es fehlte fast an keiner Art. Der tüchtigste Herkules, mit Epheu bekränzt, durfte seinen kolossalen Ursprung nicht verläugnen; ein ernstes Meduſenhaupt, ein Bacchus, der ehemals im Mediceischen Kabinet verwahrt worden, allerliebste

Opfer und Bacchanalien, und zu allem diesem die schätzbarsten Porträte von bekannten und unbekannten Personen mußten bei wiederholter Betrachtung bewundert werden.

Aus solchen Gesprächen, die ungeachtet ihrer Höhe und Tiefe nicht Gefahr liefen, sich ins Abstruse zu verlieren, schien eine Vereinigung hervorzugehen, indem jede Verehrung eines würdigen Gegenstandes immer von einem religiösen Gefühl begleitet ist. Doch konnte man sich nicht verbergen, daß die reinste christliche Religion mit der wahren bildenden Kunst immer sich zwiespältig befinde, weil jene sich von der Sinnlichkeit zu entfernen strebt, diese nun aber das sinnliche Element als ihren eigentlichsten Wirkungskreis anerkennt und darin beharren muß. In diesem Geiste schrieb ich nachstehendes Gedicht augenblicklich nieder:

Amor, nicht aber das Kind, der Jüngling, der Psychen verführte,
Sah im Olympus sich um, frech und der Siege gewohnt;
Eine Göttin erblickt' er, vor allen die herrlichste Schöne,
Venus Urania war's, und er entbrannte für sie.
Ach! und die Heilige selbst, sie widerstand nicht dem Werben,
Und der Verwegene hielt fest sie im Arme bestrickt.
Da entstand aus ihnen ein neuer lieblicher Amor,
Der dem Vater den Sinn, Sitte der Mutter verdankt.
Immer findest du ihn in holder Musen Gesellschaft,
Und sein reizender Pfeil stiftet die Liebe der Kunst.

Mit diesem allegorischen Glaubensbekenntniß schien man nicht ganz unzufrieden; indessen blieb es auf sich selbst beruhen, und beide Theile machten sich's zur Pflicht, von ihren Gefühlen und Ueberzeugungen nur dasjenige hervorzukehren, was gemeinsam wäre und zu wechselseitiger Belehrung und Ergötzung ohne Widerstreit gereichen könnte.

Immer aber konnten die geschnittenen Steine als ein herrliches Mittelglied eingeschoben werden, wenn die Unterhaltung irgend lückenhaft zu werden drohte. Ich von meiner Seite konnte freilich nur das Poetische schätzen, das Motiv selbst, Komposition, Darstellung überhaupt beurtheilen und rühmen, dagegen die Freunde dabei noch ganz andere Betrachtungen anzustellen gewohnt waren. Denn es ist für den Liebhaber, der solche Kleinodien anschaffen, den Besitz zu einer würdigen Sammlung erheben will, nicht genug zur Sicherheit seines Erwerbs, daß er Geist und Sinn der köstlichen Kunstarbeit einsehe und sich daran ergötze, sondern er muß auch äußerliche Kennzeichen zu Hülfe rufen, die für den, der nicht selbst technischer Künstler im gleichen Fache ist, höchst schwierig sein möchten. Hemsterhuis hatte mit seinem Freunde Natter viele Jahre darüber korrespondirt, wovon sich noch bedeutende Briefe

vorfanden. Hier kam nun erst die Steinart selbst zur Sprache, in welche gearbeitet worden, indem man sich der einen in frühern, der andern in folgenden Zeiten bedient; sodann war vor allen Dingen eine größere Ausführlichkeit im Auge zu halten, wo man auf bedeutende Zeiten schließen konnte, so wie flüchtige Arbeit bald auf Geist, theils auf Unfähigkeit, theils auf Leichtsinn hindeutete, frühere oder spätere Epochen zu erkennen gab. Besonders legte man großen Werth auf die Politur vertiefter Stellen und glaubte darin ein unverwerfliches Zeugniß der besten Zeiten zu sehen. Ob aber ein geschnittener Stein entschieden antik oder neu sei, darüber wagte man keine festen Kriterien anzugeben; Freund Hemsterhuis habe selbst nur mit Beistimmung jenes trefflichen Künstlers sich über diesen Punkt zu beruhigen gewußt.

Ich konnte nicht verbergen, daß ich hier in ein ganz frisches Feld gerathe, wo ich mich höchst bedeutend angesprochen fühle und nur die Kürze der Zeit bedaure, wodurch ich die Gelegenheit mir abgeschnitten sehe, meine Augen sowohl als den innern Sinn auch auf diese Bedingungen kräftiger zu richten. Bei einem solchen Anlasse äußerte sich die Fürstin heiter und einfach, sie sei geneigt, mir die Sammlung mitzugeben, damit ich solche zu Hause mit Freunden und Kennern studiren und mich in diesem bedeutenden Zweige der bildenden Kunst, mit Zuziehung von Schwefel- und Glaspasten, umsehen und bestärken möchte. Dieses Anerbieten, das ich für kein leeres Kompliment halten durfte und für mich höchst reizend war, lehnt' ich doch dankbarlichst ab, und ich gestehe, daß mir im Innern die Art, wie dieser Schatz aufbewahrt wurde, eigentlich das größte Bedenken gab. Die Ringe waren in einzelnen Kästchen, einer allein, zwei, drei, wie es der Zufall gegeben hatte, neben einander gesteckt; es war unmöglich, beim Vorzeigen am Ende zu bemerken, ob wohl einer fehle; wie denn die Fürstin selbst gestand, daß einst in der besten Gesellschaft ein Herkules abhanden gekommen, den man erst späterhin vermißt habe. Sodann schien es bedenklich genug, in gegenwärtiger Zeit sich mit einem solchen Werth zu beschweren und eine höchst bedeutende ängstliche Verantwortung zu übernehmen. Ich suchte daher mit der freundlichsten Dankbarkeit die schicklichsten ablehnenden Gründe vorzubringen, welche Einrede die Freundin wohlwollend in Betracht zu ziehen schien, indem ich nun um desto eifriger die Aufmerksamkeit auf diese Gegenstände, in sofern es sich nur einigermaßen schicken wollte, zu lenken suchte.

Von meinen Naturbetrachtungen aber, die ich, weil auch wenig Glück für sie hier am Orte zu hoffen war, eher verheimlichte, war ich doch genöthigt, einige Rechenschaft zu geben. Von Fürstenberg brachte zur Sprache, daß er mit Verwunderung, welche beinahe wie

mden ausſah, hie und da gehört habe, wie ich der Phyſio-
ik wegen die allgemeine Knochenlehre ſtudire, wovon ſich doch
lich irgend eine Beihülfe zu Beurtheilung der Geſichtszüge
enſchen hoffen laſſe. Nun mocht' ich wohl bei einigen Freun-
das für einen Dichter ganz unſchicklich gehaltene Studium
ſteologie zu entſchuldigen und einigermaßen einzuleiten, ge-
haben, ich ſei, wie es denn wirklich auch an dem war,
Lavaters Phyſiognomik in dieſes Fach wieder eingeführt
n, da ich in meinen akademiſchen Jahren darin die erſte
ntſchaft geſucht hatte. Lavater ſelbſt, der glücklichſte Beſchauer
iſirter Oberflächen, ſah ſich, in Anerkennung, daß Muskel-
hautgeſtalt und ihre Wirkung von dem entſchiedenen innern
engebilde durchaus abhängen müſſe, getrieben, mehrere Thier-
l in ſein Werk abbilden zu laſſen und ſelbige mir zu einem
gen Kommentar darüber zu empfehlen. Was ich aber gegen-
hievon wiederholen oder in demſelben Sinne zu Gunſten
s Verfahrens aufbringen wollte, konnte mir wenig helfen,
zu jener Zeit ein ſolcher wiſſenſchaftlicher Grund allzuweit
und man, im augenblicklichen geſelligen Leben befangen,
n beweglichen Geſichtszügen, und vielleicht gar nur in leiden-
chen Momenten, eine gewiſſe Bedeutung zugeſtand, ohne zu
en, daß hier nicht etwa bloß ein regelloſer Schein wirken
ſondern daß das Aeußere, Bewegliche, Veränderliche als
chtiges, bedeutendes Reſultat eines innern entſchiedenen Lebens
tet werden müſſe.

ücklicher als in dieſen Vorträgen war ich in Unterhaltung
er Geſellſchaft: geiſtliche Männer von Sinn und Verſtand,
trebende Jünglinge, wohlgeſtaltet und wohlerzogen, an Geiſt
eſinnung viel verſprechend, waren gegenwärtig. Hier wählte
aufgefordert die römiſchen Kirchenfeſte Charwoche und Oſtern,
leichnam und Peter Paul; ſodann zur Erheiterung die
weihe, woran auch andere Haus- und Hofthiere Theil nehmen.
Feſte waren mir damals nach allen charakteriſtiſchen Ein-
ten vollkommen gegenwärtig; denn ich gieng darauf aus,
miſches Jahr zu ſchreiben, den Verlauf geiſtlicher und welt-
Oeffentlichkeiten; daher ich denn auch, ſogleich jene Feſte
inem reinen direkten Eindruck darzuſtellen im Stande, meinen
ſchen frommen Zirkel mit meinen vorgeführten Bildern eben
rieden ſah, als die Weltkinder mit dem Karneval. Ja
on den Gegenwärtigen, mit den Geſammtverhältniſſen nicht
bekannt, hatte im Stillen gefragt: ob ich denn wirklich
ſch ſei? Als die Fürſtin mir dieſes erzählte, eröffnete ſie
och ein anderes: man hatte ihr nämlich vor meiner An-
geſchrieben, ſie ſolle ſich vor mir in Acht nehmen; ich wiſſe

mich so fromm zu stellen, daß man mich für religios, ja für katholisch halten könne. Geben Sie mir zu, verehrte Freundin, rief ich aus, ich stelle mich nicht fromm, ich bin es am rechten Orte; mir fällt nicht schwer, mit einem klaren, unschuldigen Blick alle Zustände zu beachten und sie wieder auch eben so rein darzustellen. Jede Art fratzenhafte Verzerrung, wodurch sich dünkelhafte Menschen nach eigener Sinnesweise an dem Gegenstand versündigen, war mir von jeher zuwider. Was mir widersteht, davon wend' ich den Blick weg, aber manches, was ich nicht gerade billige, mag ich gern in seiner Eigenthümlichkeit erkennen; da zeigt sich denn meist, daß die Andern eben so Recht haben, nach ihrer eigenthümlichen Art und Weise zu existiren, als ich nach der meinigen. Hiedurch war man denn auch wegen dieses Punkts aufgeklärt, und eine freilich keineswegs zu lobende heimliche Einmischung in unsere Verhältnisse hatte gerade im Gegentheil, wie sie Mißtrauen erregen wollte, Vertrauen erregt.

In einer solchen zarten Umgebung wär' es nicht möglich gewesen, herb oder unfreundlich zu sein; im Gegentheil fühlt' ich mich milder als seit langer Zeit, und es hätte mir wohl kein größeres Glück begegnen können, als daß ich nach dem schrecklichen Kriegs- und Fluchtwesen endlich wieder fromme menschliche Sitte auf mich einwirken fühlte.

Einer so edeln, guten, sittlich-frohen Gesellschaft war ich jedoch in einem Punkte ungefällig, ohne daß ich selbst weiß, wie es zugegangen ist. Ich war wegen eines glücklichen, freien, bedeutenden Vorlesens berühmt, man wünschte mich zu hören, und da man wußte, daß ich die Luise von Voß, wie sie im Novemberheft des Merkur 1784 erschienen war, leidenschaftlich verehrte und sie gerne vortrug, spielte man darauf an, ohne zudringlich zu sein; man legte das Merkurstück unter den Spiegel und ließ mich gewähren. Und nun wüßt' ich nicht zu sagen, was mich abhielt; mir war wie Sinn und Lippe versiegelt, ich konnte das Heft nicht aufnehmen, mich nicht entschließen, eine Pause des Gesprächs zu meiner und der Andern Freude zu nutzen, die Zeit gieng hin, und ich wundere mich noch über diese unerklärliche Verstecktheit.

Der Tag des Abschieds nahte heran; man mußte doch sich einmal trennen. Nun, sagte die Fürstin, hier gilt keine Widerrede! Sie müssen die geschnittenen Steine mitnehmen; ich verlange es. Als ich aber meine Weigerung auf das höflichste und freundlichste fortbehauptete, sagte sie zuletzt: So muß ich Ihnen denn eröffnen, warum ich es fordere. Man hat mir abgerathen, Ihnen diesen Schatz anzuvertrauen, und eben deßwegen will ich, muß ich es thun; man hat mir vorgestellt, daß ich Sie doch auf diesen

Grad nicht kenne, um auch in einem solchen Falle von Ihnen ganz gewiß zu sein. Darauf habe ich, fuhr sie fort, erwiedert: Glaubt ihr denn nicht, daß der Begriff, den ich von ihm habe, mir lieber sei, als diese Steine? Sollt' ich die Meinung von ihm verlieren, so mag dieser Schatz auch hinterdrein gehen. Ich konnte nun weiter nichts erwiedern, indem sie durch eine solche Aeußerung in eben dem Grad mich zu ehren und zu verpflichten wußte. Jedes übrige Hinderniß räumte sie weg; vorhandene Schwefelabgüsse, katalogirt, waren zu Kontrole, sollte sie nöthig befunden werden, in einem saubern Kästchen mit den Originalen eingepackt, und ein sehr kleiner Raum faßte die leicht transportablen Schätze.

So nahmen wir treulichen Abschied, ohne jedoch sogleich zu scheiden; die Fürstin kündigte mir an, sie wolle mich auf die nächste Station begleiten, setzte sich zu mir im Wagen, der ihrige folgte. Die bedeutenden Punkte des Lebens und der Lehre kamen abermals zur Sprache: ich wiederholte mild und ruhig mein gewöhnliches Kredo, auch sie verharrte bei dem ihrigen. Jedes zog um seines Weges nach Hause; sie mit dem nachgelassenen Wunsche, mich wo nicht hier, doch dort wieder zu sehen.

Diese Abschiedsformel wohldenkender freundlicher Katholiken war mir nicht fremd, noch zuwider; ich hatte sie oft bei vorübergehenden Bekanntschaften in Bädern und sonst meist von wohlwollenden, mir freundlichst zugethanen Geistlichen vernommen, und ich sehe nicht ein, warum ich irgend Jemand verargen sollte, der wünscht mich in seinen Kreis zu ziehen, wo sich nach seiner Ueberzeugung ganz allein ruhig leben und, einer ewigen Seligkeit versichert, ruhig sterben läßt.

Weimar, vom Dezember 1792 bis zum April 1793.

Durch Vorsorge, auf Anregung der edeln Freundin, ward ich von dem Postmeister nicht allein rasch gefördert, sondern auch durch Laufzettel weiter angemeldet und empfohlen, welches angenehm und höchst nothwendig war. Denn ich hatte bei schöner, freundschaftlicher, friedlicher Unterhaltung vergessen, daß Kriegesflucht mir nachstürme; und leider fand ich unterwegs die Schaar der Emigrirten, die sich immer weiter nach Deutschland hineindrängte und gegen welche die Postillone eben so wenig als am Rhein günstig gesinnt waren. Gar oft kein gebahnter Weg; man fuhr bald hüben bald drüben, begegnete und kreuzte sich. Heidegebüsch und Gesträuche, Wurzelstumpfen, Sand, Moor und Binsen, eins so unbequem und unerfreulich wie das andere. Auch ohne Leidenschaftlichkeit gieng es nicht ab.

Ein Wagen blieb stecken, Paul sprang geschwind herab und zu

Hülfe; er glaubte, die schönen Französinnen, die er in Düsseldorf in den traurigsten Umständen wieder angetroffen, seien abermals im Falle, seines Beistandes zu bedürfen. Die Dame hatte ihren Gemahl nicht wieder gefunden und war, in dem Strudel des Unheils mit fortgerissen und geängstigt, endlich über den Rhein geworfen worden.

Hier aber in dieser Wüste erschien sie nicht; einige alte ehrwürdige Damen forderten unsere Theilnahme. Als aber unser Postillon halten und mit seinen Pferden dem dortigen Wagen zu Hülfe kommen sollte, weigerte er sich trotzig und sagte, wir sollten nur zu unsrem eignen, mit Silber und Gold genugsam beschwerten Wagen ernstlich sehen, damit wir nicht etwa stecken blieben oder umgeworfen würden; denn ob er es gleich mit uns redlich meine, so ständ' er doch in dieser Wüstenei für nichts.

Glücklicherweise, unser Gewissen zu beschwichtigen, hatte sich eine Anzahl westphälischer Bauern um jenen Wagen versammelt und gegen ein bedungenes gutes Trinkgeld ihn wieder auf den fahrbaren Weg gebracht.

An unserm Fuhrwerk war freilich das Eisen das Schwerste, und der kostbare Schatz, den wir mit uns führten, so leicht, um in einer leichten Chaise nicht bemerkt zu werden. Wie lebhaft wünscht' ich mir mein böhmisches Wägelchen herbei! Gleichwohl gab mir jenes Vorurtheil, welches wichtige Schätze bei uns voraussetzte, doch immer eine Art von Unruhe. Wir hatten bemerkt, daß ein Postillon dem andern die Notiz von Ueberschwere des Wagens und die Vermuthung von Geld und Kostbarkeiten jederzeit überlieferte. Nun aber wurden wir wegen vorausgeschickter Postzettel, deren richtige Stunde wir ohnehin des schlechten Wetters wegen nicht einhielten, auf jeder Station eilig vorwärts gedrängt und ganz eigentlich in die Nacht hinausgestoßen, da uns denn wirklich der bängliche Fall begegnete, daß der Postillon in düsterer Nacht schwur, er könne das Ding nicht weiter fortbringen, und an einer einsamen Waldwohnung stille hielt, deren Lage, Bauart und Bewohner schon beim hellsten Sonnenschein hätten Schaudern erregen können. Der Tag, selbst der graueste, war dagegen erquicklich: man rief das Andenken der Freunde hervor, bei denen man vor kurzem so trauliche Stunden zugebracht; man musterte sie mit Achtung und Liebe, belehrte sich an ihren Eigenheiten und erbaute sich an ihren Vorzügen. Wie aber die Nacht wieder hereinbrach, da fühlte man sich schon wieder von allen Sorgen umstrickt in einem kummervollen Zustand. Wie düster aber auch in der letzten und schwärzesten aller Nächte meine Gedanken mochten gewesen sein, so wurden sie auf ein Mal wieder aufgehellt, als ich in das mit hundert und aber hundert Lampen erleuchtete

Kassel hineinfuhr. Bei diesem Anblick entwickelten sich vor meiner Seele alle Vortheile eines bürgerlich städtischen Zusammenseins, die Wohlhäbigkeit eines jeden Einzelnen in seiner von innen erleuchteten Wohnung und die behaglichen Anstalten zur Aufnahme der Fremden. Diese Heiterkeit jedoch ward mir für einige Zeit gestört, als ich auf dem prächtigen, tageshellen Königsplatze an dem wohlbekannten Gasthofe anfuhr: der anmeldende Diener kehrte zurück mit der Erklärung, es sei kein Platz zu finden. Als ich aber nicht weichen wollte, trat ein Kellner sehr höflich an den Schlag und bat in schönen französischen Phrasen um Entschuldigung, da es nicht möglich sei, mich aufzunehmen. Ich erwiederte darauf in gutem Deutsch, wie ich mich wundern müsse, daß in einem so großen Gebäude, dessen Raum ich gar wohl kenne, einem Fremden in der Nacht die Aufnahme verweigert werden wolle. Sie sind ein Deutscher! rief er aus, das ist ein anderes! Und sogleich ließ er den Postillon in das Hofthor hereinfahren. Als er mir ein schickliches Zimmer angewiesen, versetzte er, er sei fest entschlossen, keinen Emigrirten mehr aufzunehmen. Ihr Betragen sei höchst anmaßend, die Bezahlung knauserig; denn mitten in ihrem Elend, da sie nicht wüßten, wo sie sich hinwenden sollten, betrügen sie sich noch immer, als hätten sie von einem eroberten Lande Besitz genommen. So schied ich nun in gutem Frieden und fand auf dem Wege nach Eisenach weniger Zudrang der so häufig und unversehens herangetriebenen Gäste.

Meine Ankunft in Weimar sollte auch nicht ohne Abenteuer bleiben; sie ereignete sich nach Mitternacht und gab Anlaß zu einer Familienscene, welche wohl in irgend einem Roman die tiefste Finsterniß erhellen und erheitern würde.

Nun fand ich das von meinem Fürsten mir bestimmte, erneuerte, wohleingerichtete Haus schon meistens wohnbar, ohne daß mir die Freude ganz versagt gewesen wäre, bei dem Ausbau mit- und einzuwirken. Die Meinigen entgegneten mir munter und gesund, und als es an ein Erzählen gieng, kontrastirte freilich der heitere, ruhige Zustand, in welchem sie die aus Verdun gesendeten Süßigkeiten genossen, mit demjenigen, worin wir, die sie in paradiesischen Zuständen glaubten, mit aller denkbaren Noth zu kämpfen hatten. Unser stiller häuslicher Kreis war nun um so reicher und froher abgeschlossen, indem Heinrich Meyer, zugleich als Hausgenosse, Künstler, Kunstfreund und Mitarbeiter, zu den Unsrigen gehörte und an allem Belehrenden, so wie an allem Wirksamen kräftigen Antheil nahm.

Das Weimarische Theater bestand seit dem Mai 1791; es hatte sowohl den Sommer genannten Jahres als auch den des laufenden in Lauchstädt zugebracht und sich durch Wiederholung

damals gangbarer, meist bedeutender Stücke schon ziemlich gut zusammengespielt. Ein Rest der Belluomoschen Gesellschaft, also schon an einander gewöhnter Personen, gab den Grund; andere theils schon brauchbare, theils vielversprechende Glieder füllten schicklich und gemächlich die entstandene Lücke.

Man kann sagen, daß es damals noch ein Schauspielerhandwerk gab, wodurch befähigt sich Glieder entfernter Theater gar bald in Einklang setzten, besonders wenn man so glücklich war, für die Recitation Niederdeutsche, für den Gesang Oberdeutsche herbeizuziehen; und so konnte das Publikum für den Anfang gar wohl zufrieden sein. Da ich Theil an der Direktion genommen, so war es mir eine unterhaltende Beschäftigung, gelind zu versuchen, auf welchem Wege das Unternehmen weiter geführt werden könnte. Ich sah gar bald, daß eine gewisse Technik aus Nachahmung, Gleichstellung mit Andern und Routine hervorgehen konnte, allein es fehlte durchaus an dem, was ich Grammatik nennen dürfte, die doch erst zum Grunde liegen muß, ehe man zu Rhetorik und Poesie gelangen kann. Da ich auf diesen Gegenstand zurückzukehren gedenke und ihn vorläufig nicht gern zerstückeln möchte, so sage ich nur so viel, daß ich eben jene Technik, welche sich Alles aus Ueberlieferung aneignet, zu studiren und auf ihre Elemente zurückzuführen suchte und das, was mir klar geworden, in einzelnen Fällen, ohne auf ein Allgemeines hinzuweisen, beobachten ließ.

Was mir bei diesem Unternehmen aber besonders zu Statten kam, war der damals überhand nehmende Natur- und Konversationston, der zwar höchst lobenswerth und erfreulich ist, wenn er als vollendete Kunst, als eine zweite Natur hervortritt, nicht aber, wenn ein Jeder glaubt, nur sein eigenes nacktes Wesen bringen zu dürfen, um etwas Beifallswürdiges darzubieten. Ich aber benutzte diesen Trieb zu meinen Zwecken, indem ich gar wohl zufrieden sein konnte, wenn das angeborene Naturell sich mit Freiheit hervorthat, um sich nach und nach durch gewisse Regeln und Anordnungen einer höhern Bildung entgegenführen zu lassen. Doch darf ich hievon nicht weiter sprechen, weil, was gethan und geleistet worden, sich erst nach und nach aus sich selbst entwickelte und also historisch dargestellt werden müßte.

Umstände jedoch, die für das neue Theater sich höchst günstig hervorthaten, muß ich kürzlich anführen. Iffland und Kotzebue blühten in ihrer besten Zeit, ihre Stücke, natürlich und faßlich, die einen gegen ein bürgerlich rechtliches Behagen, die Andern gegen eine lockere Sittenfreiheit hingewendet; beide Gesinnungen waren dem Tage gemäß und erhielten freudige Theilnahme; mehrere noch als Manuskript ergötzten durch den lebendigen Duft des

Augenblicks, den sie mit sich brachten. Schröder, Babo, Ziegler, glücklich energische Talente, lieferten bedeutenden Beitrag; Bretzner und Jünger, ebenfalls gleichzeitig, gaben anspruchslos einer bequemen Fröhlichkeit Raum. Hagemann und Hagemeister, Talente, die sich auf die Länge nicht halten konnten, arbeiteten gleichfalls für den Tag und waren, wo nicht bewundert, doch als neu, geschaut und willkommen. Diese lebendige, sich im Zirkel herumtreibende Masse suchte man mit Shakespeare, Gozzi und Schiller geistiger zu erheben; man verließ die bisherige Art, nur Neues zum nächsten Verlust einzustudiren, man war sorgfältig in der Wahl und bereitete schon ein Repertorium vor, welches viele Jahre gehalten hat. Aber auch dem Manne, der uns diese Anstalt gründen half, müssen wir eine dankbare Erinnerung nicht schuldig bleiben. Es war Fr. J. Fischer, ein Schauspieler in Jahren, der sein Handwerk verstand, mäßig, ohne Leidenschaft, mit seinem Zustande zufrieden, sich mit einem beschränkten Rollenfache begnügend. Er brachte mehrere Schauspieler von Prag mit, die in seinem Sinne wirkten, und wußte die einheimischen gut zu behandeln, wodurch ein innerer Friede sich über das Ganze verbreitete.

Was die Oper anlangt, so kamen uns die Dittersdorfischen Arbeiten auf das beste zu Statten. Er hatte mit glücklichem Naturell und Humor für ein fürstliches Privattheater gearbeitet, wodurch seinen Produktionen eine gewisse leichte Behaglichkeit zu Theil ward, die auch uns zu gute kam, weil wir unser neues Theater als eine Liebhaberbühne zu betrachten die Klugheit hatten. Auf den Text, im rhythmischen und prosaischen Sinne, wendete man viel Mühe, um ihn dem obersächsischen Geschmack mehr anzueignen; und so gewann diese leichte Waare Beifall und Abgang.

Die aus Italien wiedergekehrten Freunde bemühten sich, die leichtern italiänischen Opern jener Zeit, von Paisiello, Cimarosa, Guglielmi und andern, herüberzuführen, wo denn zuletzt auch Mozarts Geist einzuwirken anfieng. Denke man sich, daß von diesem Allen wenig bekannt, gar nichts abgebraucht war, so wird man gestehen, daß die Anfänge des weimarischen Theaters mit den jugendlichen Zeiten des deutschen Theaters überhaupt oder zugleich eintraten und Vortheile genossen, die offenbar zu einer natürlichen Entwickelung aus sich selbst den reinsten Anlaß geben mußten.

Um nun aber auch Genuß und Studium der anvertrauten Gemmensammlung vorzubereiten und zu sichern, ließ ich gleich zwei zierliche Ringkästchen verfertigen, worin die Steine mit Einem Blick übersehbar neben einander standen, so daß irgend eine Lücke sogleich zu bemerken gewesen wäre; worauf alsdann Schwefel-

mich so fromm zu stellen, daß man mich für religios, ja für katholisch halten könne. Geben Sie mir zu, verehrte Freundin, rief ich aus, ich stelle mich nicht fromm, ich bin es am rechten Orte; mir fällt nicht schwer, mit einem klaren, unschuldigen Blick alle Zustände zu beachten und sie wieder auch eben so rein darzustellen. Jede Art fratzenhafte Verzerrung, wodurch sich dünkelhafte Menschen nach eigener Sinnesweise an dem Gegenstand versündigen, war mir von jeher zuwider. Was mir widersteht, davon wend' ich den Blick weg, aber manches, was ich nicht gerade billige, mag ich gern in seiner Eigenthümlichkeit erkennen; da zeigt sich denn meist, daß die Andern eben so Recht haben, nach ihrer eigenthümlichen Art und Weise zu existiren, als ich nach der meinigen. Hiedurch war man denn auch wegen dieses Punkts aufgeklärt, und eine freilich keineswegs zu lobende heimliche Einmischung in unsere Verhältnisse hatte gerade im Gegentheil, wie sie Mißtrauen erregen wollte, Vertrauen erregt.

In einer solchen zarten Umgebung wär' es nicht möglich gewesen, herb oder unfreundlich zu sein; im Gegentheil fühlt' ich mich milder als seit langer Zeit, und es hätte mir wohl kein größeres Glück begegnen können, als daß ich nach dem schrecklichen Kriegs- und Fluchtwesen endlich wieder fromme menschliche Sitte auf mich einwirken fühlte.

Einer so edeln, guten, sittlich-frohen Gesellschaft war ich jedoch in einem Punkte ungefällig, ohne daß ich selbst weiß, wie es zugegangen ist. Ich war wegen eines glücklichen, freien, bedeutenden Vorlesens berühmt, man wünschte mich zu hören, und da man wußte, daß ich die Luise von Voß, wie sie im Novemberheft des Merkur 1784 erschienen war, leidenschaftlich verehrte und sie gerne vortrug, spielte man darauf an, ohne zudringlich zu sein; man legte das Merkurstück unter den Spiegel und ließ mich gewähren. Und nun wüßt' ich nicht zu sagen, was mich abhielt; mir war wie Sinn und Lippe versiegelt, ich konnte das Heft nicht aufnehmen, mich nicht entschließen, eine Pause des Gesprächs zu meiner und der Andern Freude zu nutzen, die Zeit gieng hin, und ich wundere mich noch über diese unerklärliche Verstecktheit.

Der Tag des Abschieds nahte heran; man mußte doch sich einmal trennen. Nun, sagte die Fürstin, hier gilt keine Widerrede! Sie müssen die geschnittenen Steine mitnehmen; ich verlange es. Als ich aber meine Weigerung auf das höflichste und freundlichste fortbehauptete, sagte sie zuletzt: So muß ich Ihnen denn eröffnen, warum ich es fordere. Man hat mir abgerathen, Ihnen diesen Schatz anzuvertrauen, und eben deßwegen will ich, muß ich es thun; man hat mir vorgestellt, daß ich Sie doch auf diesen

Grad nicht kenne, um auch in einem solchen Falle von Ihnen ganz gewiß zu sein. Darauf habe ich, fuhr sie fort, erwiedert: Glaubt ihr denn nicht, daß der Begriff, den ich von ihm habe, mir lieber sei, als diese Steine? Sollt' ich die Meinung von ihm verlieren, so mag dieser Schatz auch hinterdrein gehen. Ich konnte nun weiter nichts erwiedern, indem sie durch eine solche Aeußerung in eben dem Grad mich zu ehren und zu verpflichten wußte. Jedes übrige Hinderniß räumte sie weg; vorhandene Schwefelabgüsse, katalogirt, waren zu Kontrole, sollte sie nöthig befunden werden, in einem saubern Kästchen mit den Originalen eingepackt, und ein sehr kleiner Raum faßte die leicht transportablen Schätze.

So nahmen wir treulichen Abschied, ohne jedoch sogleich zu scheiden; die Fürstin kündigte mir an, sie wolle mich auf die nächste Station begleiten, setzte sich zu mir im Wagen, der ihrige folgte. Die bedeutenden Punkte des Lebens und der Lehre kamen abermals zur Sprache: ich wiederholte mild und ruhig mein gewöhnliches Kredo, auch sie verharrte bei dem ihrigen. Jedes zog nun seines Weges nach Hause; sie mit dem nachgelassenen Wunsche, mich wo nicht hier, doch dort wieder zu sehen.

Diese Abschiedsformel wohldenkender freundlicher Katholiken war mir nicht fremd, noch zuwider; ich hatte sie oft bei vorübergehenden Bekanntschaften in Bädern und sonst meist von wohlgesollenden, mir freundlichst zugethanen Geistlichen vernommen, und ich sehe nicht ein, warum ich irgend Jemand verargen sollte, der wünscht mich in seinen Kreis zu ziehen, wo sich nach seiner Ueberzeugung ganz allein ruhig leben und, einer ewigen Seligkeit versichert, ruhig sterben läßt.

Weimar, vom Dezember 1792 bis zum April 1793.

Durch Vorsorge, auf Anregung der edeln Freundin, ward ich von dem Postmeister nicht allein rasch gefördert, sondern auch durch Laufzettel weiter angemeldet und empfohlen, welches angenehm und höchst nothwendig war. Denn ich hatte bei schöner, freundschaftlicher, friedlicher Unterhaltung vergessen, daß Kriegesflucht mir nachstürme; und leider fand ich unterwegs die Schaar der Emigrirten, die sich immer weiter nach Deutschland hineindrängte und gegen welche die Postillone eben so wenig als am Rhein günstig gesinnt waren. Gar oft kein gebahnter Weg; man fuhr bald hüben bald drüben, begegnete und kreuzte sich. Heidegebüsch und Gesträuche, Wurzelstumpfen, Sand, Moor und Binsen, eins so unbequem und unerfreulich wie das andere. Auch ohne Leidenschaftlichkeit gieng es nicht ab.

Ein Wagen blieb stecken, Paul sprang geschwind herab und zu

Hülfe; er glaubte, die schönen Französinnen, die er in Düsseldorf in den traurigsten Umständen wieder angetroffen, seien abermals im Falle, seines Beistandes zu bedürfen. Die Dame hatte ihren Gemahl nicht wieder gefunden und war, in dem Strudel des Unheils mit fortgerissen und geängstigt, endlich über den Rhein geworfen worden.

Hier aber in dieser Wüste erschien sie nicht; einige alte ehrwürdige Damen forderten unsere Theilnahme. Als aber unser Postillon halten und mit seinen Pferden dem dortigen Wagen zu Hülfe kommen sollte, weigerte er sich trotzig und sagte, wir sollten nur zu unsrem eignen, mit Silber und Gold genugsam beschwerten Wagen ernstlich sehen, damit wir nicht etwa stecken blieben oder umgeworfen würden; denn ob er es gleich mit uns redlich meine, so ständ' er doch in dieser Wüstenei für nichts.

Glücklicherweise, unser Gewissen zu beschwichtigen, hatte sich eine Anzahl westphälischer Bauern um jenen Wagen versammelt und gegen ein bedungenes gutes Trinkgeld ihn wieder auf den fahrbaren Weg gebracht.

An unserm Fuhrwerk war freilich das Eisen das Schwerste, und der kostbare Schatz, den wir mit uns führten, so leicht, um in einer leichten Chaise nicht bemerkt zu werden. Wie lebhaft wünscht' ich mir mein böhmisches Wägelchen herbei! Gleichwohl gab mir jenes Vorurtheil, welches wichtige Schätze bei uns voraussetzte, doch immer eine Art von Unruhe. Wir hatten bemerkt, daß ein Postillon dem andern die Notiz von Ueberschwere des Wagens und die Vermuthung von Geld und Kostbarkeiten jederzeit überlieferte. Nun aber wurden wir wegen vorausgeschickter Postzettel, deren richtige Stunde wir ohnehin des schlechten Wetters wegen nicht einhielten, auf jeder Station eilig vorwärts gedrängt und ganz eigentlich in die Nacht hinausgestoßen, da uns denn wirklich der bängliche Fall begegnete, daß der Postillon in düsterer Nacht schwur, er könne das Ding nicht weiter fortbringen, und an einer einsamen Waldwohnung stille hielt, deren Lage, Bauart und Bewohner schon beim hellsten Sonnenschein hätten Schaudern erregen können. Der Tag, selbst der graueste, war dagegen erquicklich: man rief das Andenken der Freunde hervor, bei denen man vor kurzem so trauliche Stunden zugebracht; man musterte sie mit Achtung und Liebe, belehrte sich an ihren Eigenheiten und erbaute sich an ihren Vorzügen. Wie aber die Nacht wieder hereinbrach, da fühlte man sich schon wieder von allen Sorgen umstrickt in einem kummervollen Zustand. Wie düster aber auch in der letzten und schwärzesten aller Nächte meine Gedanken mochten gewesen sein, so wurden sie auf ein Mal wieder aufgehellt, als ich in das mit hundert und aber hundert Lampen erleuchtete

l hineinfuhr. Bei diesem Anblick entwickelten sich vor meiner
: alle Vortheile eines bürgerlich städtischen Zusammenseins,
Wohlhäbigkeit eines jeden Einzelnen in seiner von innen er-
:eten Wohnung und die behaglichen Anstalten zur Aufnahme
fremden. Diese Heiterkeit jedoch ward mir für einige Zeit
:t, als ich auf dem prächtigen, tageshellen Königsplatze an
wohlbekannten Gasthofe anfuhr: der anmeldende Diener kehrte
! mit der Erklärung, es sei kein Platz zu finden. Als ich
nicht weichen wollte, trat ein Kellner sehr höflich an den
ig und bat in schönen französischen Phrasen um Entschuldi-
, da es nicht möglich sei, mich aufzunehmen. Ich erwiederte
if in gutem Deutsch, wie ich mich wundern müsse, daß in
i so großen Gebäude, dessen Raum ich gar wohl kenne,
i Fremden in der Nacht die Aufnahme verweigert werden
. Sie sind ein Deutscher! rief er aus, das ist ein anderes!
sogleich ließ er den Postillon in das Hofthor hereinfahren.
:r mir ein schickliches Zimmer angewiesen, versetzte er, er
st entschlossen, keinen Emigrirten mehr aufzunehmen. Ihr
igen sei höchst anmaßend, die Bezahlung knauserig; denn
n in ihrem Elend, da sie nicht wüßten, wo sie sich hinwenden
n, betrügen sie sich noch immer, als hätten sie von einem
rten Lande Besitz genommen. So schied ich nun in gutem
en und fand auf dem Wege nach Eisenach weniger Zudrang
o häufig und unversehens herangetriebenen Gäste.

Meine Ankunft in Weimar sollte auch nicht ohne Abenteuer
:n; sie ereignete sich nach Mitternacht und gab Anlaß zu
Familienscene, welche wohl in irgend einem Roman die tiefste
:rniß erhellen und erheitern würde.

Nun fand ich das von meinem Fürsten mir bestimmte, er-
te, wohleingerichtete Haus schon meistens wohnbar, ohne
mir die Freude ganz versagt gewesen wäre, bei dem Ausbau
und einzuwirken. Die Meinigen entgegneten mir munter
gesund, und als es an ein Erzählen gieng, kontrastirte frei-
)er heitere, ruhige Zustand, in welchem sie die aus Verdun
deten Süßigkeiten genossen, mit demjenigen, worin wir, die
. paradiesischen Zuständen glaubten, mit aller denkbaren Noth
mpfen hatten. Unser stiller häuslicher Kreis war nun um
icher und froher abgeschlossen, indem Heinrich Meyer,
ich als Hausgenosse, Künstler, Kunstfreund und Mitarbeiter,
n Unsrigen gehörte und an allem Belehrenden, so wie an
Wirksamen kräftigen Antheil nahm.

Das Weimarische Theater bestand seit dem Mai 1791; es
sowohl den Sommer genannten Jahres als auch den des
nden in Lauchstädt zugebracht und sich durch Wiederholung

damals gangbarer, meist bedeutender Stücke schon ziemlich gut zusammengespielt. Ein Rest der Belluomoschen Gesellschaft, also schon an einander gewöhnter Personen, gab den Grund; andere theils schon brauchbare, theils vielversprechende Glieder füllten schicklich und gemächlich die entstandene Lücke.

Man kann sagen, daß es damals noch ein Schauspielerhandwerk gab, wodurch befähigt sich Glieder entfernter Theater gar bald in Einklang setzten, besonders wenn man so glücklich war, für die Recitation Niederdeutsche, für den Gesang Oberdeutsche herbeizuziehen; und so konnte das Publikum für den Anfang gar wohl zufrieden sein. Da ich Theil an der Direktion genommen, so war es mir eine unterhaltende Beschäftigung, gelind zu versuchen, auf welchem Wege das Unternehmen weiter geführt werden könnte. Ich sah gar bald, daß eine gewisse Technik aus Nachahmung, Gleichstellung mit Andern und Routine hervorgehen konnte, allein es fehlte durchaus an dem, was ich Grammatik nennen dürfte, die doch erst zum Grunde liegen muß, ehe man zu Rhetorik und Poesie gelangen kann. Da ich auf diesen Gegenstand zurückzukehren gedenke und ihn vorläufig nicht gern zerstückeln möchte, so sage ich nur so viel, daß ich eben jene Technik, welche sich Alles aus Ueberlieferung aneignet, zu studiren und auf ihre Elemente zurückzuführen suchte und das, was mir klar geworden, in einzelnen Fällen, ohne auf ein Allgemeines hinzuweisen, beobachten ließ.

Was mir bei diesem Unternehmen aber besonders zu Statten kam, war der damals überhand nehmende Natur- und Konversationston, der zwar höchst lobenswerth und erfreulich ist, wenn er als vollendete Kunst, als eine zweite Natur hervortritt, nicht aber, wenn ein Jeder glaubt, nur sein eigenes nacktes Wesen bringen zu dürfen, um etwas Beifallswürdiges darzubieten. Ich aber benutzte diesen Trieb zu meinen Zwecken, indem ich gar wohl zufrieden sein konnte, wenn das angeborene Naturell sich mit Freiheit hervorthat, um sich nach und nach durch gewisse Regeln und Anordnungen einer höhern Bildung entgegenführen zu lassen. Doch darf ich hievon nicht weiter sprechen, weil, was gethan und geleistet worden, sich erst nach und nach aus sich selbst entwickelte und also historisch dargestellt werden müßte.

Umstände jedoch, die für das neue Theater sich höchst günstig hervorthaten, muß ich kürzlich anführen. Iffland und Kotzebue blühten in ihrer besten Zeit, ihre Stücke, natürlich und faßlich, die einen gegen ein bürgerlich rechtliches Behagen, die Andern gegen eine lockere Sittenfreiheit hingewendet; beide Gesinnungen waren dem Tage gemäß und erhielten freudige Theilnahme; mehrere noch als Manuskript ergötzten durch den lebendigen Duft des

Augenblicks, den sie mit sich brachten. Schröder, Babo, Ziegler, glücklich energische Talente, lieferten bedeutenden Beitrag; Bretzner und Jünger, ebenfalls gleichzeitig, gaben anspruchslos einer bequemen Fröhlichkeit Raum. Hagemann und Hagemeister, Talente, die sich auf die Länge nicht halten konnten, arbeiteten gleichfalls für den Tag und waren, wo nicht bewundert, doch als neu, geschaut und willkommen. Diese lebendige, sich im Zirkel herumtreibende Masse suchte man mit Shakespeare, Gozzi und Schiller geistiger zu erheben; man verließ die bisherige Art, nur Neues zum nächsten Verlust einzustudiren, man war sorgfältig in der Wahl und bereitete schon ein Repertorium vor, welches viele Jahre gehalten hat. Aber auch dem Manne, der uns diese Anstalt gründen half, müssen wir eine dankbare Erinnerung nicht schuldig bleiben. Es war Fr. J. Fischer, ein Schauspieler in Jahren, der sein Handwerk verstand, mäßig, ohne Leidenschaft, mit seinem Zustande zufrieden, sich mit einem beschränkten Rollenfache begnügend. Er brachte mehrere Schauspieler von Prag mit, die in seinem Sinne wirkten, und wußte die einheimischen gut zu behandeln, wodurch ein innerer Friede sich über das Ganze verbreitete.

Was die Oper anlangt, so kamen uns die Dittersdorfischen Arbeiten auf das beste zu Statten. Er hatte mit glücklichem Naturell und Humor für ein fürstliches Privattheater gearbeitet, wodurch seinen Produktionen eine gewisse leichte Behaglichkeit zu Theil ward, die auch uns zu gute kam, weil wir unser neues Theater als eine Liebhaberbühne zu betrachten die Klugheit hatten. Auf den Text, im rhythmischen und prosaischen Sinne, wendete man viel Mühe, um ihn dem obersächsischen Geschmack mehr anzueignen; und so gewann diese leichte Waare Beifall und Abgang.

Die aus Italien wiedergekehrten Freunde bemühten sich, die leichtern italiänischen Opern jener Zeit, von Paisiello, Cimarosa, Guglielmi und andern, herüberzuführen, wo denn zuletzt auch Mozarts Geist einzuwirken anfieng. Denke man sich, daß von diesem Allen wenig bekannt, gar nichts abgebraucht war, so wird man gestehen, daß die Anfänge des weimarischen Theaters mit den jugendlichen Zeiten des deutschen Theaters überhaupt oder zugleich eintraten und Vortheile genossen, die offenbar zu einer natürlichen Entwickelung aus sich selbst den reinsten Anlaß geben mußten.

Um nun aber auch Genuß und Studium der anvertrauten Gemmensammlung vorzubereiten und zu sichern, ließ ich gleich zwei zierliche Ringkästchen verfertigen, worin die Steine mit Einem Blick übersehbar neben einander standen, so daß irgend eine Lücke sogleich zu bemerken gewesen wäre; worauf alsdann Schwefel-

und Siegabgüsse in Mehrzahl verfertigt und der Prüfung durch stark vergrößernde Linsen unterworfen wurden, auch vorhandene Abdrücke dieser Sammlungen verglichen und zu Rathe gezogen. Wir bemerkten wohl, daß hier für uns das Studium der geschnittenen Steine zu gründen sei; wie groß aber die Vergünstigung der Besitzer gewesen, wurde erst nach und nach eingesehen.

Das Resultat mehrjähriger Bemühung ist dasjenige hier eingeschaltet, weil wir wohl schwerlich unsere Aufmerksamkeit so bald wieder auf diesen Punkt wenden dürften.

Aus innern Gründen der Kunst sahen sich die wohlwollenden Freunde bewogen, wo nicht alle, doch bei weitem die größte Anzahl dieser gesammelten Steine für ächte antike Kunstdenkmale zu halten, und zwar fanden sich mehrere darunter, welche zu den vorzüglichsten Arbeiten dieser Art gezählt werden durften. Einige zeichneten sich dadurch aus, daß sie als wirklich identisch mit ältern Schwefelabdrücken angesehen werden mußten; mehrere bemerkte man, deren Darstellung mit andern antiken Gemmen zusammentraf, die aber dießmal immer noch für ächt gelten konnten. In den größten Sammlungen kommen wiederholte Vorstellungen vor, und man würde sehr irren, die einen als Original, die andern als moderne Kopieen anzusehen.

Immer müssen wir dabei die edle Kunsttreue der Alten im Sinne tragen, welche die einmal glücklich gefundene Behandlung eines Gegenstandes nicht oft genug wiederholen konnte. Jene Künstler hielten sich für Original genug, wenn sie einen originellen Gedanken aufzufassen und ihn auf ihre Weise wieder darzustellen Fähigkeit und Fertigkeit empfanden. Mehrere Steine zeigten sich auch mit eingeschnittenen Künstlernamen, worauf man seit Jahren großen Werth gelegt hatte. Eine solche Zugabe ist wohl immer merkwürdig genug, doch bleibt sie meist problematisch: denn es ist möglich, daß der Stein alt und der Name neu eingeschnitten sei, um dem Vorzüglichen noch einen Beiwerth zu verleihen.

Ob wir uns nun gleich hier wie billig alles Katalogirens enthalten, da Beschreibung solcher Kunstwerke ohne Nachbildung wenig Begriff giebt, so unterlassen wir doch nicht, von den vorzüglichsten einige allgemeine Andeutungen zu geben.

Kopf des Herkules. Bewundernswürdig in Betracht des edeln, freien Geschmacks der Arbeit und noch mehr zu bewundern in Hinsicht auf die herrlichen Idealformen, welche mit keinem der bekannten Herkulesköpfe ganz genau übereinkommen, und eben dadurch die Merkwürdigkeit dieses köstlichen Denkmals noch vermehren helfen.

Brustbild des Bacchus. Arbeit, wie auf den Stein gehaucht,

und in Hinsicht auf die idealen Formen eines der edelsten antiken Werke. Es finden sich in verschiedenen Sammlungen mehrere diesem ähnliche Stücke, und zwar, wenn wir uns recht erinnern, sowohl hoch als tief geschnitten; doch ist uns noch keines bekannt geworden, welches vor dem gegenwärtigen den Vorzug verdiente.

Faun, welcher einer Bacchantin das Gewand rauben will. Vortreffliche und auf alten Monumenten mehrmals vorkommende Komposition, ebenfalls gut gearbeitet.

Eine umgestürzte Leier, deren Hörner zwei Delphine darstellen, der Körper oder, wenn man will, der Fuß, Amors Haupt, mit Rosen bekränzt; zu derselben ist Bacchus' Panther, in der Vorderpfote den Thyrsusstab haltend, zierlich gruppirt. Die Ausführung dieses Steins befriedigt den Kenner, und wer zarte Bedeutung liebt, wird gleichfalls seine Rechnung finden.

Maske, mit großem Bart und weitgeöffnetem Mund; eine Epheuranke umschlingt die kahle Stirn. In seiner Art mag dieser Stein einer der allervorzüglichsten sein, und eben so schätzbar ist auch

Eine andere Maske, mit langem Bart und zierlich aufgebundenen Haaren; ungewöhnlich tief gearbeitet.

Venus tränkt den Amor. Eine der lieblichsten Gruppen, die man sehen kann, geistreich behandelt, doch ohne großen Aufwand von Fleiß.

Cybele, auf dem Löwen reitend, tief geschnitten: ein Werk, welches als vortrefflich den Liebhabern durch Abdrücke, die fast in allen Pastensammlungen zu finden sind, genugsam bekannt ist.

Gigant, der einen Greif aus seiner Felsenhöhle hervorzieht. Ein Werk von sehr vielem Kunstverdienst, und als Darstellung vielleicht ganz einzig. Die vergrößerte Nachbildung desselben finden unsere Leser vor dem Voßischen Programm zu der Jenaischen A. L. Z. 1804, IV. Band.

Behelmter Kopf im Profil, mit großem Bart. Vielleicht ist's eine Maske; indessen hat sie im geringsten nichts Karikaturartiges, sondern ein gedrungenes heldenmäßiges Angesicht und ist vortrefflich gearbeitet.

Homer, als Herme, fast ganz von vorne dargestellt und sehr tief geschnitten. Der Dichter erscheint hier jünger als gewöhnlich, kaum im Anfange des Greisenalters; daher dieses Werk nicht allein von Seiten der Kunst, sondern auch des Gegenstandes wegen schätzbar ist.

In Sammlungen von Abdrücken geschnittener Steine wird oftmals der Kopf eines ehrwürdigen bejahrten Mannes mit langem Bart und Haaren angetroffen, der — jedoch ohne daß Gründe dafür angegeben werden — das Bildniß des Aristophanes sein

dramatischen Arbeiten, welche, der Weltgeschichte angehörig, zu sehr ins Breite giengen, um bühnenhaft zu sein; meine letzten, dem tiefsten innern Sinn gewidmet, fanden bei ihrer Erscheinung wegen allzugroßer Gebundenheit wenig Eingang. Indessen hatte ich mir eine gewisse mittlere Technik eingeübt, die etwas mäßig Erfreuliches dem Theater hätte verschaffen können; allein ich vergriff mich im Stoff, oder vielmehr ein Stoff überwältigte meine innere sittliche Natur, der allerwiderspenstigste, um dramatisch behandelt zu werden.

Schon im Jahre 1785 erschreckte mich die Halsbandgeschichte wie das Haupt der Gorgone. Durch dieses unerhört frevelhafte Beginnen sah ich die Würde der Majestät untergraben, schon im voraus vernichtet, und alle Folgeschritte von dieser Zeit an bestätigten leider allzusehr die furchtbaren Ahnungen. Ich trug sie mit mir nach Italien und brachte sie noch geschärfter wieder zurück. Glücklicherweise ward mein Tasso noch abgeschlossen, aber alsdann nahm die weltgeschichtliche Gegenwart meinen Geist völlig ein.

Mit Verdruß hatte ich viele Jahre die Betrügereien kühner Phantasten und absichtlicher Schwärmer zu verwünschen Gelegenheit gehabt und mich über die unbegreifliche Verblendung vorzüglicher Menschen bei solchen frechen Zudringlichkeiten mit Widerwillen verwundert. Nun lagen die direkten und indirekten Folgen solcher Narrheiten als Verbrechen und Halbverbrechen gegen die Majestät vor mir, alle zusammen wirksam genug, um den schönsten Thron der Welt zu erschüttern.

Mir aber einigen Trost und Unterhaltung zu verschaffen, suchte ich diesem Ungeheuern eine heitere Seite abzugewinnen, und die Form der komischen Oper, die sich mir schon seit längerer Zeit als eine der vorzüglichsten dramatischen Darstellungsweisen empfohlen hatte, schien auch ernstern Gegenständen nicht fremd, wie an König Theodor zu sehen gewesen.

Und so wurde denn jener Gegenstand rhythmisch bearbeitet, die Komposition mit Reichardt verabredet, wovon denn die Anlagen einiger tüchtigen Baßarien bekannt geworden; andere Musikstücke, die außer dem Kontext keine Bedeutung hatten, blieben zurück; und die Stelle, von der man sich die meiste Wirkung versprach, kam auch nicht zu Stande: das Geistersehen in der Krystallkugel vor dem schlafend weissagenden Kophta sollte als blendendes Finale vor allen glänzen.

Aber da waltete kein froher Geist über dem Ganzen, es gerieth in Stocken, und um nicht alle Mühe zu verlieren, schrieb ich ein prosaisches Stück, zu dessen Hauptfiguren sich wirklich analoge Gestalten in der neuen Schauspielergesellschaft vorfanden, die denn auch in der sorgfältigsten Aufführung das Ihrige leisteten.

Aber eben deßwegen, weil das Stück ganz trefflich gespielt wurde, machte es einen um desto widerwärtigern Effekt. Ein furchtbarer und zugleich abgeschmackter Stoff, kühn und schonungslos behandelt, schreckte Jedermann, kein Herz klang an; die fast gleichzeitige Nähe des Vorbildes ließ den Eindruck noch greller empfinden; und weil geheime Verbindungen sich ungünstig behandelt glaubten, so fühlte sich ein großer respektabler Theil des Publikums entfremdet, so wie das weibliche Zartgefühl sich vor einem verwegnen Liebesabenteuer entsetzte.

Ich war immer gegen die unmittelbare Wirkung meiner Arbeiten gleichgültig gewesen und sah auch dießmal ganz ruhig zu, daß diese letzte, an die ich so viel Jahre gewendet, keine Theilnahme fand; ja ich ergötzte mich an einer heimlichen Schadenfreude, wenn gewisse Menschen, die ich dem Betrug oft genug ausgesetzt gesehen, kühnlich versicherten, so grob könne man nicht betrogen werden.

Aus diesem Ereigniß zog ich mir jedoch keine Lehre; das, was mich innerlich beschäftigte, erschien mir immerfort in dramatischer Gestalt, und wie die Halsbandgeschichte als düstere Vorbedeutung, so ergriff mich nunmehr die Revolution selbst als die gräßlichste Erfüllung: den Thron sah ich gestürzt und zersplittert, eine große Nation aus ihren Fugen gerückt und nach unserm unglücklichen Feldzug offenbar auch die Welt schon aus ihren Fugen.

Indem mich nun dieß Alles in Gedanken bedrängte, beängstigte, hatte ich leider zu bemerken, daß man im Vaterlande sich spielend mit Gesinnungen unterhielt, welche eben auch uns ähnliche Schicksale vorbereiteten. Ich kannte genug edle Gemüther, die sich gewissen Aussichten und Hoffnungen, ohne weder sich noch die Sache zu begreifen, phantastisch hingaben, indessen ganz schlechte Subjekte bittern Unmuth zu erregen, zu mehren und zu benutzen strebten.

Als ein Zeugniß meines ärgerlich guten Humors ließ ich den Bürgergeneral auftreten, wozu mich ein Schauspieler verführte Namens Beck, welcher den Schnaps in den beiden Billets nach Florian mit ganz individueller Trefflichkeit spielte, indem selbst seine Fehler ihm dabei zu Statten kamen. Da ihm nun diese Maske so gar wohl anstand, brachte man des gedachten kleinen, durchaus beliebten Nachspiels erste Fortsetzung, den Stammbaum von Anton Wall, hervor, und als ich nun auf Proben, Ausstattung und Vorstellung dieser Kleinigkeit ebenfalls die größte Aufmerksamkeit wendete, so konnte nicht fehlen, daß ich mich von diesem närrischen Schnaps so durchdrungen fand, daß mich die Lust anwandelte, ihn nochmals zu produciren. Dieß geschah auch mit Neigung und Ausführlichkeit; wie denn das gehaltreiche Mantel-

säckchen ein wirklich französisches war, das Paul auf jener Flucht eilig aufgerafft hatte. In der Hauptscene erwies sich Malkolmi als alter wohlhabender, wohlwollender Bauersmann, der sich eine gesteigerte Unverschämtheit als Spaß auch einmal gefallen läßt, unübertrefflich und wetteiferte mit Beck in wahrer, natürlicher Zweckmäßigkeit. Aber vergebens! das Stück brachte die widerwärtigste Wirkung hervor, selbst bei Freunden und Gönnern, die, um sich und mich zu retten, hartnäckig behaupteten, ich sei der Verfasser nicht, habe nur aus Grille meinen Namen und einige Federstriche einer sehr subalternen Produktion zugewendet.

Wie mich aber niemals irgend ein Aeußeres mir selbst entfremden konnte, mich vielmehr nur strenger ins Innere zurückwies, so blieben jene Nachbildungen des Zeitsinnes für mich eine Art von gemüthlich tröstlichem Geschäft. Die Unterhaltungen der Ausgewanderten, fragmentarischer Versuch, das unvollendete Stück die Aufgeregten sind eben so viel Bekenntnisse dessen, was damals in meinem Busen vorgieng; wie auch späterhin Hermann und Dorothea noch aus derselbigen Quelle floßen, welche denn freilich zuletzt erstarrte. Der Dichter konnte der rollenden Weltgeschichte nicht nacheilen und mußte den Abschluß sich und Andern schuldig bleiben, da er das Räthsel auf eine so entschiedene als unerwartete Weise gelöst sah.

Unter solchen Konstellationen war nicht leicht Jemand, in so weiter Entfernung vom eigentlichen Schauplatze des Unheils, gedrückter als ich; die Welt erschien mir blutiger und blutdürstiger als jemals, und wenn das Leben eines Königs in der Schlacht für tausende zu rechnen ist, so wird es noch viel bedeutender im gesetzlichen Kampfe. Ein König wird auf Tod und Leben angeklagt; da kommen Gedanken in Umlauf, Verhältnisse zur Sprache, welche für ewig zu beschwichtigen, sich das Königthum vor Jahrhunderten kräftig eingesetzt hatte.

Aber auch aus diesem gräßlichen Unheil suchte ich mich zu retten, indem ich die ganze Welt für nichtswürdig erklärte, wobei mir denn durch eine besondere Fügung Reineke Fuchs in die Hände kam. Hatte ich mich bisher an Straßen-, Markt- und Pöbelauftritten bis zum Abscheu übersättigen müssen, so war es nun wirklich erheiternd, in den Hof- und Regentenspiegel zu blicken: denn wenn auch hier das Menschengeschlecht sich in seiner ungeheuchelten Thierheit ganz natürlich vorträgt, so geht doch Alles, wo nicht musterhaft, doch heiter zu, und nirgends fühlt sich der gute Humor gestört. Um nun das köstliche Werk recht innig zu genießen, begann ich alsobald eine treue Nachbildung; solche jedoch in Hexametern zu unternehmen, war ich folgenderweise veranlaßt.

Schon seit vielen Jahren schrieb man in Deutschland nach

Klopstocks Einleitung sehr läßliche Hexameter. Voß, indem er sich wohl auch dergleichen bediente, ließ doch hie und da merken, daß man sie besser machen könne, ja er schonte sogar seine eigenen vom Publikum gut aufgenommenen Arbeiten und Uebersetzungen nicht. Ich hätte das gar gern auch gelernt, allein es wollte mir nicht glücken. Herder und Wieland waren in diesem Punkte Latitudinarier, und man durfte der Voßischen Bemühungen, wie sie nach und nach strenger und für den Augenblick ungelenk erschienen, kaum Erwähnung thun. Das Publikum selbst schätzte längere Zeit die Voßischen frühern Arbeiten, als geläufiger, über die späteren; ich aber hatte zu Voß, dessen Ernst man nicht verkennen konnte, immer ein stilles Vertrauen und wäre, in jüngern Tagen oder andern Verhältnissen, wohl einmal nach Eutin gereist, um das Geheimniß zu erfahren; denn er, aus einer zu ehrenden Pietät für Klopstock, wollte, so lange der würdige, allgefeierte Dichter lebte, ihm nicht geradezu ins Gesicht sagen, daß man in der deutschen Rhythmik eine strikttere Observanz einführen müsse, wenn sie irgend gegründet werden solle. Was er inzwischen äußerte, waren für mich sibyllinische Blätter. Wie ich mich an der Vorrede zu den Georgiken abgequält habe, erinnere ich mich noch immer gerne, der redlichen Absicht wegen, aber nicht des daraus gewonnenen Vortheils.

Da mir recht gut bewußt war, daß alle meine Bildung nur praktisch sein könne, so ergriff ich die Gelegenheit, ein paar tausend Hexameter hinzuschreiben, die bei dem köstlichsten Gehalt selbst einer mangelhaften Technik gute Aufnahme und nicht vergänglichen Werth verleihen durften. Was an ihnen zu tadeln sei, werde sich, dacht' ich, am Ende schon finden; und so wendete ich jede Stunde, die mir sonst übrig blieb, an eine solche schon innerhalb der Arbeit vorläufig dankbare Arbeit, baute inzwischen und möblirte fort, ohne zu denken, was weiter mit mir sich ereignen würde, ob ich es gleich gar wohl voraussehen konnte.

So weit wir auch ostwärts von der großen Weltbegebenheit gelegen waren, erschienen doch schon diesen Winter flüchtige Vorläufer unserer ausgetriebenen westlichen Nachbarn; es war, als wenn sie sich umsähen nach irgend einer gesitteten Stätte, wo sie Schutz und Aufnahme fänden. Obgleich nur vorübergehend, wußten sie durch anständiges Betragen, duldsam-zufriedenes Wesen, durch Bereitwilligkeit, sich ihrem Schicksal zu fügen und durch irgend eine Thätigkeit ihr Leben zu fristen, dergestalt für sich einzunehmen, daß durch diese Einzelnen die Mängel der ganzen Masse ausgelöscht und jeder Widerwille in entschiedene Gunst verwandelt wurde. Dieß kam denn freilich ihren Nachfahrern zu gute, die sich späterhin in Thüringen festsetzten, unter denen ich nur Mounier

und Gipsabgüsse in Mehrzahl verfertigt und der Prüfung durch stark vergrößernde Linsen unterworfen wurden, auch vorhandene Abdrücke älterer Sammlungen vorgesucht und zu Rathe gezogen. Wir bemerkten wohl, daß hier für uns das Studium der geschnittenen Steine zu gründen sei; wie groß aber die Vergünstigung der Freundin gewesen, wurde erst nach und nach eingesehen.

Das Resultat mehrjähriger Betrachtung sei deßhalb hier eingeschaltet, weil wir wohl schwerlich unsere Aufmerksamkeit so bald wieder auf diesen Punkt wenden dürften.

Aus innern Gründen der Kunst sahen sich die weimarischen Freunde berechtigt, wo nicht alle, doch bei weitem die größte Anzahl dieser geschnittenen Steine für ächt antike Kunstdenkmale zu halten, und zwar fanden sich mehrere darunter, welche zu den vorzüglichsten Arbeiten dieser Art gerechnet werden durften. Einige zeichneten sich dadurch aus, daß sie als wirklich identisch mit ältern Schwefelpasten angesehen werden mußten; mehrere bemerkte man, deren Darstellung mit andern antiken Gemmen zusammentraf, die aber deßwegen immer noch für ächt gelten konnten. In den größten Sammlungen kommen wiederholte Vorstellungen vor, und man würde sehr irren, die einen als Original, die andern als moderne Kopieen anzusprechen.

Immer müssen wir dabei die edle Kunsttreue der Alten im Sinne tragen, welche die einmal glücklich gelungene Behandlung eines Gegenstandes nicht oft genug wiederholen konnte. Jene Künstler hielten sich für Original genug, wenn sie einen originellen Gedanken aufzufassen und ihn auf ihre Weise wieder darzustellen Fähigkeit und Fertigkeit empfanden. Mehrere Steine zeigten sich auch mit eingeschnittenen Künstlernamen, worauf man seit Jahren großen Werth gelegt hatte. Eine solche Zuthat ist wohl immer merkwürdig genug, doch bleibt sie meist problematisch: denn es ist möglich, daß der Stein alt und der Name neu eingeschnitten sei, um dem Vortrefflichen noch einen Beiwerth zu verleihen.

Ob wir uns nun gleich hier wie billig alles Katalogirens enthalten, da Beschreibung solcher Kunstwerke ohne Nachbildung wenig Begriff giebt, so unterlassen wir doch nicht, von den vorzüglichsten einige allgemeine Andeutungen zu geben.

Kopf des Herkules. Bewundernswürdig in Betracht des edeln, freien Geschmacks der Arbeit und noch mehr zu bewundern in Hinsicht auf die herrlichen Idealformen, welche mit keinem der bekannten Herkulesköpfe ganz genau übereinkommen, und eben dadurch die Merkwürdigkeit dieses köstlichen Denkmals noch vermehren helfen.

Brustbild des Bacchus. Arbeit, wie auf den Stein gehaucht,

ınd in Hinsicht auf die idealen Formen eines der edelsten antiken Werke. Es finden sich in verschiedenen Sammlungen mehrere diesem ihnliche Stücke, und zwar, wenn wir uns recht erinnern, sowohl ıoch als tief geschnitten; doch ist uns noch keines bekannt geworden, welches vor dem gegenwärtigen den Vorzug verdiente.

Faun, welcher einer Bacchantin das Gewand rauben will. Vortreffliche und auf alten Monumenten mehrmals vorkommende Komposition, ebenfalls gut gearbeitet.

Eine umgestürzte Leier, deren Hörner zwei Delphine darstellen, ıer Körper oder, wenn man will, der Fuß, Amors Haupt, mit Rosen bekränzt; zu derselben ist Bacchus' Panther, in der Vorderpfote den Thyrsusstab haltend, zierlich gruppirt. Die Ausführung ıieses Steins befriedigt den Kenner, und wer zarte Bedeutung iebt, wird gleichfalls seine Rechnung finden.

Maske, mit großem Bart und weitgeöffnetem Mund; eine Epheuranke umschlingt die kahle Stirn. In seiner Art mag dieser Stein einer der allervorzüglichsten sein, und eben so schätzbar st auch

Eine andere Maske, mit langem Bart und zierlich aufgeıundenen Haaren; ungewöhnlich tief gearbeitet.

Venus tränkt den Amor. Eine der lieblichsten Gruppen, die nan sehen kann, geistreich behandelt, doch ohne großen Aufwand ıon Fleiß.

Cybele, auf dem Löwen reitend, tief geschnitten: ein Werk, velches als vortrefflich den Liebhabern durch Abdrücke, die fast n allen Pastensammlungen zu finden sind, genugsam bekannt ist.

Gigant, der einen Greif aus seiner Felsenhöhle hervorzieht. Ein Werk von sehr vielem Kunstverdienst, und als Darstellung ıielleicht ganz einzig. Die vergrößerte Nachbildung desselben inden unsere Leser vor dem Voßischen Programm zu der Jenaischen A. L. Z. 1804, IV. Band.

Behelmter Kopf im Profil, mit großem Bart. Vielleicht ist's ine Maske; indessen hat sie im geringsten nichts Karikaturartiges, ondern ein gedrungenes heldenmäßiges Angesicht und ist vortrefflich gearbeitet.

Homer, als Herme, fast ganz von vorne dargestellt und sehr ief geschnitten. Der Dichter erscheint hier jünger als gewöhnlich, aum im Anfange des Greisenalters; daher dieses Werk nicht llein von Seiten der Kunst, sondern auch des Gegenstandes wegen chätzbar ist.

In Sammlungen von Abdrücken geschnittener Steine wird ftmals der Kopf eines ehrwürdigen bejahrten Mannes mit langem Bart und Haaren angetroffen, der — jedoch ohne daß Gründe afür angegeben werden — das Bildniß des Aristophanes sein

soll. Ein ähnlicher, nur durch unbedeutende Abweichungen von jenem sich unterscheidender Kopf ist in unserer Sammlung anzutreffen, und in der That eins der besten Stücke.

Das Profil eines Unbekannten ist vermuthlich über den Augenbraunen abgebrochen gefunden und in neuerer Zeit wieder zum Ringstein zugeschliffen worden. Großartiger und lebenvoller haben wir nie menschliche Gestalt auf dem kleinen Raum einer Gemme dargestellt gesehen, selten den Fall, wo der Künstler ein so unbeschränktes Vermögen zeigte. Von ähnlichem Gehalt ist auch

Der ebenfalls unbekannte Porträtkopf mit übergezogener Löwenhaut; derselbe war auch so wie der vorige über dem Auge abgebrochen, allein das Fehlende ist mit Gold ergänzt.

Kopf eines bejahrten Mannes von gedrungenem, kräftigem Charakter, mit kurzgeschornen Haaren. Außerordentlich geistreich und meisterhaft gearbeitet; besonders ist die kühne Behandlung des Barts zu bewundern und vielleicht einzig in ihrer Art.

Männlicher Kopf oder Brustbild ohne Bart, um das Haar eine Binde gelegt, das reichgefaltete Gewand auf der rechten Schulter geheftet. Es ist ein geistreicher, kräftiger Ausdruck in diesem Werk und Züge, wie man gewohnt ist dem Julius Cäsar zuzuschreiben.

Männlicher Kopf, ebenfalls ohne Bart, die Toga, wie bei Opfern gebräuchlich war, über das Haupt gezogen. Außerordentlich viel Wahrheit und Charakter ist in diesem Gesicht, und kein Zweifel, daß die Arbeit ächt alt und aus den Zeiten der ersten römischen Kaiser sei.

Brustbild einer römischen Dame, um das Haupt doppelte Flechten von Haaren gewunden; das Ganze bewunderungswürdig fleißig ausgeführt und in Hinsicht des Charakters voll Wahrheit, Behaglichkeit, Naivetät, Leben.

Kleiner behelmter Kopf, mit starkem Bart und kräftigem Charakter, ganz von vorn dargestellt und schätzbare Arbeit.

Eines neuern vortrefflichen Steines gedenken wir zum Schlusse: das Haupt der Meduse in dem herrlichsten Karneol. Es ist solches der bekannten Meduse des Sositles vollkommen ähnlich, und geringe Abweichungen kaum zu bemerken. Allerdings eine der vortrefflichsten Nachahmungen antiker Werke: denn für eine solche möchte er unerachtet seiner großen Verdienste doch zu halten sein, da die Behandlung etwas weniger Freiheit hat und überdieß ein unter dem Abschnitt des Halses angebrachtes N doch wohl auf eine Arbeit von Natter selbst schließen läßt.

An diesem Wenigen werden wahre Kunstkenner den hohen Werth der gepriesenen Sammlung zu ahnen vermögen. Wo sie sich gegenwärtig befindet, ist uns unbekannt; vielleicht erhielte man

hierüber einige Nachricht, die einen reichen Kunstfreund wohl anreizen könnte, diesen Schatz, wenn er verkäuflich ist, sich zuzueignen.

Die weimarischen Kunstfreunde zogen, so lange diese Sammlung in ihren Händen war, allen möglichen Vortheil daraus. Schon in dem laufenden Winter gab sie der geistreichen Gesellschaft, welche sich um die Herzogin Amalie zu vereinigen pflegte, ausgezeichnete Unterhaltung. Man suchte sich in dem Studium geschnittener Steine zu begründen, wobei uns das Wohlwollen der trefflichen Besitzerin sehr zu Statten kam, indem sie uns mehrere Jahre diesen Genuß gönnte. Doch ergötzte sie sich kurz vor ihrem Ende noch an der schönen anschaulichen Ordnung, worin sie die Ringe in zwei Kästchen auf einmal, wie sie solche nie gesehen, vollständig gereiht wieder erblickte und also des geschenkten großen Vertrauens sich edelmüthig zu erfreuen hatte.

Auch nach einer andern Seite wendeten sich unsere Kunstbetrachtungen. Ich hatte die Farben genugsam in unterschiedenen Lebensverhältnissen beobachtet und sah die Hoffnung, auch endlich ihre Kunstharmonie, welche zu suchen ich eigentlich ausgegangen war, zu finden. Freund Meyer entwarf verschiedene Kompositionen, wo man sie theils in einer Reihe, theils im Gegensatz zu Prüfung und Beurtheilung aufgestellt sah.

Am klarsten ward sie bei einfachen landschaftlichen Gegenständen, wo der Lichtseite immer das Gelbe und Gelbrothe, der Schattenseite das Blau und Blaurothe zugetheilt werden mußte, aber wegen Mannigfaltigkeit der natürlichen Gegenstände gar leicht durchs Braungrüne und Blaugrüne zu vermitteln. Auch hatten hier schon große Meister durch Beispiel gewirkt, mehr als im Historischen, wo der Künstler bei Wahl der Farben zu den Gewändern sich selbst überlassen bleibt und in solcher Verlegenheit nach Herkommen und Ueberlieferung greift, sich auch wohl durch irgend eine Bedeutung verführen läßt und dadurch von wahrer harmonischer Darstellung öfters abgeleitet wird.

Von solchen Studien bildender Kunst fühle ich mich denn doch gedrungen, wieder zum Theater zurückzukehren und über mein eigenes Verhältniß an demselben einige Betrachtungen anzustellen, welches ich erst zu vermeiden wünschte. Man sollte denken, es sei die beste Gelegenheit gewesen, für das neue Theater und zugleich für das deutsche überhaupt, als Schriftsteller auch etwas von meiner Seite zu leisten: denn, genau besehen, lag zwischen obengenannten Autoren und ihren Produktionen noch mancher Raum, der gar wohl hätte ausgeführt werden können; es gab zu natürlich einfacher Behandlung noch vielfältigen Stoff, den man nur hätte aufgreifen dürfen.

Um aber ganz deutlich zu werden, gedenk' ich meiner ersten

dramatischen Arbeiten, welche, der Weltgeschichte angehörig, zu sehr ins Breite giengen, um bühnenhaft zu sein; meine letzten, dem tiefsten innern Sinn gewidmet, fanden bei ihrer Erscheinung wegen allzugroßer Gebundenheit wenig Eingang. Indessen hatte ich mir eine gewisse mittlere Technik eingeübt, die etwas mäßig Erfreuliches dem Theater hätte verschaffen können; allein ich vergriff mich im Stoff, oder vielmehr ein Stoff überwältigte meine innere sittliche Natur, der allerwiderspenstigste, um dramatisch behandelt zu werden.

Schon im Jahre 1785 erschreckte mich die Halsbandgeschichte wie das Haupt der Gorgone. Durch dieses unerhört frevelhafte Beginnen sah ich die Würde der Majestät untergraben, schon im voraus vernichtet, und alle Folgeschritte von dieser Zeit an bestätigten leider allzusehr die furchtbaren Ahnungen. Ich trug sie mit mir nach Italien und brachte sie noch geschärfter wieder zurück. Glücklicherweise ward mein Tasso noch abgeschlossen, aber alsdann nahm die weltgeschichtliche Gegenwart meinen Geist völlig ein.

Mit Verdruß hatte ich viele Jahre die Betrügereien kühner Phantasten und absichtlicher Schwärmer zu verwünschen Gelegenheit gehabt und mich über die unbegreifliche Verblendung vorzüglicher Menschen bei solchen frechen Zudringlichkeiten mit Widerwillen verwundert. Nun lagen die direkten und indirekten Folgen solcher Narrheiten als Verbrechen und Halbverbrechen gegen die Majestät vor mir, alle zusammen wirksam genug, um den schönsten Thron der Welt zu erschüttern.

Mir aber einigen Trost und Unterhaltung zu verschaffen, suchte ich diesem Ungeheuern eine heitere Seite abzugewinnen, und die Form der komischen Oper, die sich mir schon seit längerer Zeit als eine der vorzüglichsten dramatischen Darstellungsweisen empfohlen hatte, schien auch ernstern Gegenständen nicht fremd, wie an König Theodor zu sehen gewesen.

Und so wurde denn jener Gegenstand rhythmisch bearbeitet, die Komposition mit Reichardt verabredet, wovon denn die Anlagen einiger tüchtigen Baßarien bekannt geworden; andere Musikstücke, die außer dem Kontext keine Bedeutung hatten, blieben zurück; und die Stelle, von der man sich die meiste Wirkung versprach, kam auch nicht zu Stande: das Geistersehen in der Krystallkugel vor dem schlafend weissagenden Kophta sollte als blendendes Finale vor allen glänzen.

Aber da waltete kein froher Geist über dem Ganzen, es gerieth in Stocken, und um nicht alle Mühe zu verlieren, schrieb ich ein prosaisches Stück, zu dessen Hauptfiguren sich wirklich analoge Gestalten in der neuen Schauspielergesellschaft vorfanden, die denn auch in der sorgfältigsten Aufführung das Ihrige leisteten.

Aber eben deßwegen, weil das Stück ganz trefflich gespielt wurde, machte es einen um desto widerwärtigern Effekt. Ein furchtbarer und zugleich abgeschmackter Stoff, kühn und schonungslos behandelt, schreckte Jedermann, kein Herz klang an; die fast gleichzeitige Nähe des Vorbildes ließ den Eindruck noch greller empfinden; und weil geheime Verbindungen sich ungünstig behandelt glaubten, so fühlte sich ein großer respektabler Theil des Publikums entfremdet, so wie das weibliche Zartgefühl sich vor einem verwegnen Liebesabenteuer entsetzte.

Ich war immer gegen die unmittelbare Wirkung meiner Arbeiten gleichgültig gewesen und sah auch dießmal ganz ruhig zu, daß diese letzte, an die ich so viel Jahre gewendet, keine Theilnahme fand; ja ich ergötzte mich an einer heimlichen Schadenfreude, wenn gewisse Menschen, die ich dem Betrug oft genug ausgesetzt gesehen, kühnlich versicherten, so grob könne man nicht betrogen werden.

Aus diesem Ereigniß zog ich mir jedoch keine Lehre; das, was mich innerlich beschäftigte, erschien mir immerfort in dramatischer Gestalt, und wie die Halsbandgeschichte als düstere Vorbedeutung, so ergriff mich nunmehr die Revolution selbst als die gräßlichste Erfüllung: den Thron sah ich gestürzt und zersplittert, eine große Nation aus ihren Fugen gerückt und nach unserm unglücklichen Feldzug offenbar auch die Welt schon aus ihren Fugen.

Indem mich nun dieß Alles in Gedanken bedrängte, beängstigte, hatte ich leider zu bemerken, daß man im Vaterlande sich spielend mit Gesinnungen unterhielt, welche eben auch uns ähnliche Schicksale vorbereiteten. Ich kannte genug edle Gemüther, die sich gewissen Aussichten und Hoffnungen, ohne weder sich noch die Sache zu begreifen, phantastisch hingaben, indessen ganz schlechte Subjekte bittern Unmuth zu erregen, zu mehren und zu benutzen strebten.

Als ein Zeugniß meines ärgerlich guten Humors ließ ich den Bürgergeneral auftreten, wozu mich ein Schauspieler verführte Namens Beck, welcher den Schnaps in den beiden Billets nach Florian mit ganz individueller Trefflichkeit spielte, indem selbst seine Fehler ihm dabei zu Statten kamen. Da ihm nun diese Maske so gar wohl anstand, brachte man des gedachten kleinen, durchaus beliebten Nachspiels erste Fortsetzung, den Stammbaum von Anton Wall, hervor, und als ich nun auf Proben, Ausstattung und Vorstellung dieser Kleinigkeit ebenfalls die größte Aufmerksamkeit wendete, so konnte nicht fehlen, daß ich mich von diesem närrischen Schnaps so durchdrungen fand, daß mich die Lust anwandelte, ihn nochmals zu produciren. Dieß geschah auch mit Neigung und Ausführlichkeit; wie denn das gehaltreiche Mantel-

säckchen ein wirklich französisches war, das Paul auf jener Flucht eilig aufgerafft hatte. In der Hauptscene erwies sich Malkolmi als alter wohlhabender, wohlwollender Bauersmann, der sich eine gesteigerte Unverschämtheit als Spaß auch einmal gefallen läßt, unübertrefflich und wetteiferte mit Beck in wahrer, natürlicher Zweckmäßigkeit. Aber vergebens! das Stück brachte die widerwärtigste Wirkung hervor, selbst bei Freunden und Gönnern, die, um sich und mich zu retten, hartnäckig behaupteten, ich sei der Verfasser nicht, habe nur aus Grille meinen Namen und einige Federstriche einer sehr subalternen Produktion zugewendet.

Wie mich aber niemals irgend ein Aeußeres mir selbst entfremden konnte, mich vielmehr nur strenger ins Innere zurückwies, so blieben jene Nachbildungen des Zeitsinnes für mich eine Art von gemüthlich tröstlichem Geschäft. Die Unterhaltungen der Ausgewanderten, fragmentarischer Versuch, das unvollendete Stück die Aufgeregten sind eben so viel Bekenntnisse dessen, was damals in meinem Busen vorgieng; wie auch späterhin Hermann und Dorothea noch aus derselbigen Quelle flossen, welche denn freilich zuletzt erstarrte. Der Dichter konnte der rollenden Weltgeschichte nicht nacheilen und mußte den Abschluß sich und Andern schuldig bleiben, da er das Räthsel auf eine so entschiedene als unerwartete Weise gelöst sah.

Unter solchen Konstellationen war nicht leicht Jemand, in so weiter Entfernung vom eigentlichen Schauplatze des Unheils, gedrückter als ich; die Welt erschien mir blutiger und blutdürstiger als jemals, und wenn das Leben eines Königs in der Schlacht für tausende zu rechnen ist, so wird es noch viel bedeutender im gesetzlichen Kampfe. Ein König wird auf Tod und Leben angeklagt; da kommen Gedanken in Umlauf, Verhältnisse zur Sprache, welche für ewig zu beschwichtigen, sich das Königthum vor Jahrhunderten kräftig eingesetzt hatte.

Aber auch aus diesem gräßlichen Unheil suchte ich mich zu retten, indem ich die ganze Welt für nichtswürdig erklärte, wobei mir denn durch eine besondere Fügung Reineke Fuchs in die Hände kam. Hatte ich mich bisher an Straßen-, Markt- und Pöbelauftritten bis zum Abscheu übersättigen müssen, so war es nun wirklich erheiternd, in den Hof- und Regentenspiegel zu blicken: denn wenn auch hier das Menschengeschlecht sich in seiner ungeheuchelten Thierheit ganz natürlich vorträgt, so geht doch Alles, wo nicht musterhaft, doch heiter zu, und nirgends fühlt sich der gute Humor gestört. Um nun das köstliche Werk recht innig zu genießen, begann ich alsobald eine treue Nachbildung; solche jedoch in Hexametern zu unternehmen, war ich folgenderweise veranlaßt.

Schon seit vielen Jahren schrieb man in Deutschland nach

Klopstocks Einleitung sehr läßliche Hexameter. Voß, indem er sich wohl auch dergleichen bediente, ließ doch hie und da merken, daß man sie besser machen könne, ja er schonte sogar seine eigenen vom Publikum gut aufgenommenen Arbeiten und Uebersetzungen nicht. Ich hätte das gar gern auch gelernt, allein es wollte mir nicht glücken. Herder und Wieland waren in diesem Punkte Latitudinarier, und man durfte der Voßischen Bemühungen, wie sie nach und nach strenger und für den Augenblick ungelenk erschienen, kaum Erwähnung thun. Das Publikum selbst schätzte längere Zeit die Voßischen frühern Arbeiten, als geläufiger, über die späteren; ich aber hatte zu Voß, dessen Ernst man nicht verkennen konnte, immer ein stilles Vertrauen und wäre, in jüngern Tagen oder andern Verhältnissen, wohl einmal nach Eutin gereist, um das Geheimniß zu erfahren; denn er, aus einer zu ehrenden Pietät für Klopstock, wollte, so lange der würdige, allgefeierte Dichter lebte, ihm nicht geradezu ins Gesicht sagen, daß man in der deutschen Rhythmik eine strittere Observanz einführen müsse, wenn sie irgend gegründet werden solle. Was er inzwischen äußerte, waren für mich sibyllinische Blätter. Wie ich mich an der Vorrede zu den Georgiken abgequält habe, erinnere ich mich noch immer gerne, der redlichen Absicht wegen, aber nicht des daraus gewonnenen Vortheils.

Da mir recht gut bewußt war, daß alle meine Bildung nur praktisch sein könne, so ergriff ich die Gelegenheit, ein paar tausend Hexameter hinzuschreiben, die bei dem köstlichsten Gehalt selbst einer mangelhaften Technik gute Aufnahme und nicht vergänglichen Werth verleihen durften. Was an ihnen zu tadeln sei, werde sich, dacht' ich, am Ende schon finden; und so wendete ich jede Stunde, die mir sonst übrig blieb, an eine solche schon innerhalb der Arbeit vorläufig dankbare Arbeit, baute inzwischen und möblirte fort, ohne zu denken, was weiter mit mir sich ereignen würde, ob ich es gleich gar wohl voraussehen konnte.

So weit wir auch ostwärts von der großen Weltbegebenheit gelegen waren, erschienen doch schon diesen Winter flüchtige Vorläufer unserer ausgetriebenen westlichen Nachbarn; es war, als wenn sie sich umsähen nach irgend einer gesitteten Stätte, wo sie Schutz und Aufnahme fänden. Obgleich nur vorübergehend, wußten sie durch anständiges Betragen, duldsam-zufriedenes Wesen, durch Bereitwilligkeit, sich ihrem Schicksal zu fügen und durch irgend eine Thätigkeit ihr Leben zu fristen, dergestalt für sich einzunehmen, daß durch diese Einzelnen die Mängel der ganzen Masse ausgelöscht und jeder Widerwille in entschiedene Gunst verwandelt wurde. Dieß kam denn freilich ihren Nachfahrern zu gute, die sich späterhin in Thüringen festsetzten, unter denen ich nur Mounier

und Camille Jordan zu nennen brauche, um ein Vorurtheil zu rechtfertigen, welches man für die ganze Kolonie gefaßt hatte, die sich, wo nicht den genannten gleich, doch derselben keineswegs unwürdig erzeigte.

Uebrigens läßt sich hiebei bemerken, daß in allen wichtigen politischen Fällen immer diejenigen Zuschauer am besten dran sind, welche Partei nehmen: was ihnen wahrhaft günstig ist, ergreifen sie mit Freuden; das Ungünstige ignoriren sie, lehnen's ab, oder legen's wohl gar zu ihrem Vortheil aus. Der Dichter aber, der seiner Natur nach unparteiisch sein und bleiben muß, sucht sich von den Zuständen beider kämpfenden Theile zu durchdringen, wo er denn, wenn Vermittlung unmöglich wird, sich entschließen muß, tragisch zu endigen. Und mit welchem Cyklus von Tragödien sahen wir uns von der tosenden Weltbewegung bedroht!

Wer hatte seit seiner Jugend sich nicht vor der Geschichte des Jahrs 1649 entsetzt, wer nicht vor der Hinrichtung Karls I. geschaudert und zu einigem Troste gehofft, daß dergleichen Scenen der Parteiwuth sich nicht abermals ereignen könnten! Nun aber wiederholte sich das Alles gräulicher und grimmiger, bei dem gebildetsten Nachbarvolke, wie vor unsern Augen: Tag für Tag, Schritt für Schritt. Man denke sich, welchen Dezember und Januar diejenigen verlebten, die, den König zu retten, ausgezogen waren und nun in seinen Prozeß nicht eingreifen, die Vollstreckung des Todesurtheils nicht hindern konnten!

Frankfurt war wieder in deutschen Händen; die möglichsten Vorbereitungen, Mainz wieder zu erobern, wurden eifrigst besorgt. Man hatte sich Mainz genähert und Hochheim besetzt. Königstein mußte sich ergeben. Nun aber war vor allen Dingen nöthig, durch einen vorläufigen Feldzug auf dem linken Rheinufer sich den Rücken frei zu machen. Man zog daher am Taunusgebirge hin auf Idstein, über das Benediktinerkloster Schönau nach Kaub, sodann über eine wohlerrichtete Schiffbrücke nach Bacharach; von da an gab es fast ununterbrochene Vorpostengefechte, welche den Feind zum Rückzug nöthigten. Man ließ den eigentlichen Hundsrück rechts, zog nach Stromberg, wo General Neuwinger gefangen wurde. Man gewann Kreuznach und reinigte den Winkel zwischen der Nahe und dem Rhein; und so bewegte man sich mit Sicherheit gegen diesen Fluß. Die Kaiserlichen waren bei Speier über den Rhein gegangen, und man konnte die Umzingelung von Mainz den 14. April abschließen, wenigstens vorerst die Einwohner mit Mangel, als dem Vorläufer größerer Noth, in Angst setzen.

Diese Nachricht vernahm ich zugleich mit der Aufforderung, mich an Ort und Stelle zu zeigen, um, wie früher an einem beweglichen Uebel, so nun an einem stationären Theil zu nehmen.

Die Umzingelung war vollbracht, die Belagerung konnte nicht ausbleiben; wie ungern ich mich dem Kriegstheater abermals näherte, überzeuge sich, wer etwa die zweite nach meinen Skizzen radirte Tafel in die Hand nimmt. Sie ist einem sehr genauen Federumriß nachgebildet, den ich wenige Tage vor meiner Abreise sorgfältig aufs Papier gebracht hatte. Mit welchem Gefühl, sagen die wenigen dazu gedichteten Reimzeilen:

Hier sind wir denn vorerst ganz still zu Haus,
Von Thür' zu Thüre sieht es lieblich aus;
Der Künstler froh die stillen Blicke hegt,
Wo Leben sich zum Leben freundlich regt.
Und wie wir auch durch ferne Lande ziehn,
Da kommt es her, da kehrt es wieder hin;
Wir wenden uns, wie auch die Welt entzücke,
Der Enge zu, die uns allein beglücke.

Belagerung von Mainz.

1793.

Montag den 26. Mai 1793 von Frankfurt nach Höchst und Flörsheim: hier ſtand viel Belagerungsgeſchütz. Der alte freie Weg nach Mainz war geſperrt, ich mußte über die Schiffbrücke bei Rüſſelsheim; in Ginsheim ward gefüttert, der Ort iſt ſehr zerſchoſſen; dann über die Schiffbrücke auf die Nonnenaue, wo viele Bäume niedergehauen lagen, ſofort auf dem zweiten Theil der Schiffbrücke über den größern Arm des Rheins. Ferner auf Bodenheim und Oberolm, wo ich mich kantonnirungsmäßig einrichtete und ſogleich mit Hauptmann Vent nach dem rechten Flügel über Hechtsheim ritt, mir die Lage beſah von Mainz, Kaſſel, Koſtheim, Hochheim, Weißenau, der Mainſpitze und den Rheininſeln. Die Franzoſen hatten ſich der einen bemächtigt und ſich dort eingegraben; ich ſchlief Nachts in Oberolm.

Dinstag den 27. Mai eilte ich, meinen Fürſten im Lager bei Marienborn zu verehren, wobei mir das Glück ward, dem Prinzen Maximilian von Zweibrücken, meinem immer gnädigen Herrn, aufzuwarten; vertauſchte dann ſogleich gegen ein geräumiges Zelt in der Fronte des Regiments mein leidiges Kantonnirungsquartier. Nun wollt' ich auch die Mitte des Blokadehalbkreiſes kennen lernen, ritt auf die Schanze vor dem Chauſſeehaus, überſah die Lage der Stadt, die neue franzöſiſche Schanze bei Zahlbach und das merkwürdig gefährliche Verhältniß des Dorfes Bretzenheim. Dann zog ich mich gegen das Regiment zurück und war bemüht, einige genaue Umriſſe aufs Papier zu bringen, um mir die Bezüge und die Diſtanzen der landſchaftlichen Gegenſtände deſto beſſer zu imprimiren.

Ich wartete dem General Grafen Kalkreuth in Marienborn auf und war Abends bei demſelben; da denn viel über eine Märe geſprochen wurde, daß in dem Lager der andern Seite vergangene

Nacht der Lärm entstanden, als sei ein deutscher General zu den Franzosen übergegangen, worüber sogar das Feldgeschrei verändert worden und einige Bataillons ins Gewehr getreten.

Ferner unterhielt man sich über das Detail der Lage überhaupt, über Blokade und künftige Belagerung. Viel ward gesprochen über Persönlichkeiten und deren Verhältnisse, die gar mancherlei wirken, ohne daß sie zur Sprache kommen. Man zeigte daraus, wie unzuverlässig die Geschichte sei, weil kein Mensch eigentlich wisse, warum oder woher dieses und jenes geschehe.

Mittwoch den 28. Mai bei Obrist von Stein auf dem Forsthause, das äußerst schön liegt; ein höchst angenehmer Aufenthalt. Man fühlte, welch eine behagliche Stelle es gewesen, Landjägermeister eines Kurfürsten von Mainz zu sein. Von da übersieht man den großen landschaftlichen Kessel, der sich bis Hochheim hinüber erstreckt, wo in der Urzeit Rhein und Main sich wirbelnd drehten und restagnirend die besten Aecker vorbereiteten, ehe sie bei Biberich westwärts zu fließen völlige Freiheit fanden.

Ich speiste im Hauptquartier: der Rückzug aus der Champagne ward besprochen; Graf Kalkreuth ließ seiner Laune gegen die Theoristen freien Lauf.

Nach der Tafel ward ein Geistlicher hereingebracht, als revolutionärer Gesinnungen verdächtig. Eigentlich war er toll, oder wollte so scheinen: er glaubte Turenne und Condé gewesen und nie von einem Weibe geboren zu sein; durch das Wort werde Alles gemacht! Er war guter Dinge und zeigte in seiner Tollheit viel Konsequenz und Gegenwart des Geistes.

Ich suchte mir die Erlaubniß, Lieutenant von Itzenplitz zu besuchen, welcher am 9. Mai in einer Affaire vor Mainz mit Schuß und Hieb verwundet und endlich gefangen genommen worden. Feindlicherseits betrug man sich auf das Schonendste gegen ihn und gab ihn bald wieder heraus. Reden durft' er noch nicht, doch erfreute ihn die Gegenwart eines alten Kriegskameraden, der Manches zu erzählen wußte.

Gegen Abend fanden sich die Offiziere des Regiments beim Marketender, wo es etwas muthiger hergieng als vorm Jahr in der Champagne: denn wir tranken den dortigen schäumenden Wein, und zwar im Trocknen, beim schönsten Wetter. Meiner vormaligen Weissagung ward auch gedacht; sie wiederholten meine Worte: „Von hier und heute geht eine neue Epoche der Weltgeschichte aus, und ihr könnt sagen, ihr seid dabei gewesen.“ Wunderbar genug sah man diese Prophezeiung nicht etwa nur dem allgemeinen Sinn, sondern dem besondern Buchstaben nach genau erfüllt, indem die Franzosen ihren Kalender von diesen Tagen an datirten.

Wie aber der Mensch überhaupt ist, besonders aber im Kriege, daß er sich das Unvermeidliche gefallen läßt und die Intervalle zwischen Gefahr, Noth und Verdruß mit Vergnügen und Lustbarkeit auszufüllen sucht, so gieng es auch hier: die Hautboisten von Thadden spielten Ça ira und den Marseiller Marsch, wobei eine Flasche Champagner nach der andern geleert wurde.

Abends acht Uhr kanonirte man stark von den Batterieen des rechten Flügels.

Donnerstag den 29. Mai früh neun Uhr Viktoria wegen des Siegs der Oesterreicher bei Famars. Dieses allgemeine Abfeuern nützte mir, die Lage der Batterieen und die Stellung der Truppen kennen zu lernen. Zugleich war ein ernstlicher Handel bei Bretzenheim; denn freilich hatten die Franzosen alle Ursache, uns aus diesem so nahe gelegenen Dorfe zu vertreiben.

Inzwischen erfuhr man, woher das Märchen der gestrigen Desertion entstanden, durch seltsam zufällige Kombinationen, so abgeschmackt als möglich, aber doch einige Zeit umherlaufend.

Ich begleitete meinen gnädigsten Herrn nach dem linken Flügel, wartete dem Herrn Landgrafen von Darmstadt auf, dessen Lager besonders zierlich mit liefernen Lauben ausgeputzt war, dessen Zelt jedoch Alles, was ich je in dieser Art gesehen, übertraf, wohl ausgedacht, vortrefflich gearbeitet, bequem und prächtig.

Gegen Abend war uns, mir aber besonders, ein liebenswürdiges Schauspiel bereitet: die Prinzessinnen von Mecklenburg hatten im Hauptquartier zu Bodenheim bei Ihro Majestät dem Könige gespeist und besuchten nach Tafel das Lager. Ich heftelte mich in mein Zelt ein und durfte so die hohen Herrschaften, welche unmittelbar davor ganz vertraulich auf und nieder giengen, auf das genaueste beobachten. Und wirklich konnte man in diesem Kriegsgetümmel die beiden jungen Damen für himmlische Erscheinungen halten, deren Eindruck auch mir niemals verlöschen wird.

Freitag den 30. Mai. Früh hörte man hinter dem Lager Kleingewehrfeuer, welches einige Apprehension gab; dieß klärte sich dahin auf, daß die Bauern den Frohnleichnam gefeiert. Ferner ward Viktoria geschossen aus Kanonen und kleinem Gewehr, jenes glücklichen Ereignisses in den Niederlanden wegen; dazwischen scharf aus der Stadt und hinein. Nachmittag ein Donnerwetter.

Holländische Artillerieflottille ist angekommen, liegt bei Erbenheim.

In der Nacht vom 30. zum 31. Mai schlief ich, wie gewöhnlich ganz angezogen, ruhig im Zelte, als ich vom Platzen eines kleinen Gewehrfeuers aufgeweckt wurde, das nicht allzu entfernt schien. Ich sprang auf und heraus und fand schon Alles in Bewegung; es war offenbar, daß Marienborn überfallen sei.

Bald darauf feuerten unſere Kanonen von der Batterie vor dem Chauſſeehaus; dieß mußte alſo einem herandringenden Feinde gelten. Das Regiment des Herzogs, von dem eine Schwadron hinter dem Chauſſeehaus gelagert war, rückte aus; der Moment war kaum erklärbar. Das kleine Gewehrfeuer in Marienborn, im Rücken unſerer Batterieen, dauerte fort, und unſere Batterieen ſchoſſen auch. Ich ſetzte mich zu Pferde und ritt weiter vor, wo ich, nach früher genommener Kenntniß, ob es gleich Nacht war, die Gegend beurtheilen konnte. Ich erwartete jeden Augenblick, Marienborn in Flammen zu ſehen, und ritt zu unſern Zelten zurück, wo ich die Leute des Herzogs beſchäftigt fand, ein- und aufzupacken auf alle Fälle. Ich empfahl ihnen meinen Koffer und Portefeuille und beſprach unſern Rückzug. Sie wollten auf Oppenheim zu: dorthin konnte ich leicht folgen, da mir der Fußpfad durch das Fruchtfeld bekannt war, doch wollt' ich den Erfolg erſt abwarten und mich nicht eher entfernen, bis das Dorf brennte und der Streit ſich hinter demſelben weiter heraufzöge.

In ſolcher Ungewißheit ſah ich der Sache zu, aber bald legte ich das kleine Gewehrfeuer, die Kanonen ſchwiegen, der Tag fieng an zu grauen, und das Dorf lag ganz ruhig vor mir. Ich ritt hinunter. Die Sonne gieng auf mit trübem Schein, und die Opfer der Nacht lagen neben einander. Unſere rieſenhaften, wohlgekleideten Küraſſiere machten einen wunderlichen Kontraſt mit den zwergenhaften, ſchneideriſchen, zerlumpten Ohnehoſen; der Tod hatte ſie ohne Unterſchied hingemäht. Unſer guter Rittmeiſter La Viere war unter den erſten geblieben; Rittmeiſter von Boß, Adjutant des Grafen Kalkreuth, durch die Bruſt geſchoſſen; man erwartete ſeinen Tod. Ich war veranlaßt, eine kurze Relation dieſes wunderbaren und unangenehmen Vorfalls aufzuſetzen, welche ich hier einſchalte und ſodann noch einige Partikularitäten hinzufüge.

Von dem Ausfall der Franzoſen in der Nacht auf Marienborn vermelde ich Folgendes:

Das Hauptquartier Marienborn liegt in der Mitte des Halbkreiſes von Lagern und Batterieen, die am linken Ufer des Rheins oberhalb Mainz anfangen, die Stadt nicht gar in der Entfernung einer halben Stunde umgeben und unterhalb derſelben ſich wieder an den Fluß anſchließen. Die Kapelle zum heiligen Kreuz, die Dörfer Weißenau, Hechtsheim, Marienborn, Drais, Gunzenheim, Mombach werden von dieſem Kreiſe entweder berührt, oder liegen nicht weit außerhalb deſſelben. Die beiden Flügel bei Weißenau und Mombach wurden vom Anfang der Blokade an von den Franzoſen öfters angegriffen und erſteres Dorf abgebrannt; die Mitte hingegen blieb ohne Anfechtung. Niemand konnte ver-

säckchen ein wirklich französisches war, das Paul auf jener Flucht eilig aufgerafft hatte. In der Hauptscene erwies sich Malkolmi als alter wohlhabender, wohlwollender Bauersmann, der sich eine gesteigerte Unverschämtheit als Spaß auch einmal gefallen läßt, unübertrefflich und wetteiferte mit Beck in wahrer, natürlicher Zweckmäßigkeit. Aber vergebens! das Stück brachte die widerwärtigste Wirkung hervor, selbst bei Freunden und Gönnern, die, um sich und mich zu retten, hartnäckig behaupteten, ich sei der Verfasser nicht, habe nur aus Grille meinen Namen und einige Federstriche einer sehr subalternen Produktion zugewendet.

Wie mich aber niemals irgend ein Aeußeres mir selbst entfremden konnte, mich vielmehr nur strenger ins Innere zurückwies, so blieben jene Nachbildungen des Zeitsinnes für mich eine Art von gemüthlich tröstlichem Geschäft. Die Unterhaltungen der Ausgewanderten, fragmentarischer Versuch, das unvollendete Stück die Aufgeregten sind eben so viel Bekenntnisse dessen, was damals in meinem Busen vorgieng; wie auch späterhin Hermann und Dorothea noch aus derselbigen Quelle flossen, welche denn freilich zuletzt erstarrte. Der Dichter konnte der rollenden Weltgeschichte nicht nacheilen und mußte den Abschluß sich und Andern schuldig bleiben, da er das Räthsel auf eine so entschiedene als unerwartete Weise gelöst sah.

Unter solchen Konstellationen war nicht leicht Jemand, in so weiter Entfernung vom eigentlichen Schauplatze des Unheils, gedrückter als ich; die Welt erschien mir blutiger und blutdürstiger als jemals, und wenn das Leben eines Königs in der Schlacht für tausende zu rechnen ist, so wird es noch viel bedeutender im gesetzlichen Kampfe. Ein König wird auf Tod und Leben angeklagt; da kommen Gedanken in Umlauf, Verhältnisse zur Sprache, welche für ewig zu beschwichtigen, sich das Königthum vor Jahrhunderten kräftig eingesetzt hatte.

Aber auch aus diesem gräßlichen Unheil suchte ich mich zu retten, indem ich die ganze Welt für nichtswürdig erklärte, wobei mir denn durch eine besondere Fügung Reineke Fuchs in die Hände kam. Hatte ich mich bisher an Straßen-, Markt- und Pöbelauftritten bis zum Abscheu übersättigen müssen, so war es nun wirklich erheiternd, in den Hof- und Regentenspiegel zu blicken: denn wenn auch hier das Menschengeschlecht sich in seiner ungeheuchelten Thierheit ganz natürlich vorträgt, so geht doch Alles, wo nicht musterhaft, doch heiter zu, und nirgends fühlt sich der gute Humor gestört. Um nun das köstliche Werk recht innig zu genießen, begann ich alsobald eine treue Nachbildung; solche jedoch in Hexametern zu unternehmen, war ich folgenderweise veranlaßt.

Schon seit vielen Jahren schrieb man in Deutschland nach

Klopstocks Einleitung sehr läßliche Hexameter. Voß, indem er sich wohl auch dergleichen bediente, ließ doch hie und da merken, daß man sie besser machen könne, ja er schonte sogar seine eigenen vom Publikum gut aufgenommenen Arbeiten und Uebersetzungen nicht. Ich hätte das gar gern auch gelernt, allein es wollte mir nicht glücken. Herder und Wieland waren in diesem Punkte Latitudinarier, und man durfte der Voßischen Bemühungen, wie sie nach und nach strenger und für den Augenblick ungelenk erschienen, kaum Erwähnung thun. Das Publikum selbst schätzte längere Zeit die Voßischen frühern Arbeiten, als geläufiger, über die späteren; ich aber hatte zu Voß, dessen Ernst man nicht verkennen konnte, immer ein stilles Vertrauen und wäre, in jüngern Tagen oder andern Verhältnissen, wohl einmal nach Eutin gereist, um das Geheimniß zu erfahren; denn er, aus einer zu ehrenden Pietät für Klopstock, wollte, so lange der würdige, allgefeierte Dichter lebte, ihm nicht geradezu ins Gesicht sagen, daß man in der deutschen Rhythmik eine strikttere Observanz einführen müsse, wenn sie irgend gegründet werden solle. Was er inzwischen äußerte, waren für mich sibyllinische Blätter. Wie ich mich an der Vorrede zu den Georgiken abgequält habe, erinnere ich mich noch immer gerne, der redlichen Absicht wegen, aber nicht des daraus gewonnenen Vortheils.

Da mir recht gut bewußt war, daß alle meine Bildung nur praktisch sein könne, so ergriff ich die Gelegenheit, ein paar tausend Hexameter hinzuschreiben, die bei dem köstlichsten Gehalt selbst einer mangelhaften Technik gute Aufnahme und nicht vergänglichen Werth verleihen durften. Was an ihnen zu tadeln sei, werde sich, dacht' ich, am Ende schon finden; und so wendete ich jede Stunde, die mir sonst übrig blieb, an eine solche schon innerhalb der Arbeit vorläufig dankbare Arbeit, baute inzwischen und möblirte fort, ohne zu denken, was weiter mit mir sich ereignen würde, ob ich es gleich gar wohl voraussehen konnte.

So weit wir auch ostwärts von der großen Weltbegebenheit gelegen waren, erschienen doch schon diesen Winter flüchtige Vorläufer unserer ausgetriebenen westlichen Nachbarn; es war, als wenn sie sich umsähen nach irgend einer gesitteten Stätte, wo sie Schutz und Aufnahme fänden. Obgleich nur vorübergehend, wußten sie durch anständiges Betragen, duldsam-zufriedenes Wesen, durch Bereitwilligkeit, sich ihrem Schicksal zu fügen und durch irgend eine Thätigkeit ihr Leben zu fristen, dergestalt für sich einzunehmen, daß durch diese Einzelnen die Mängel der ganzen Masse ausgelöscht und jeder Widerwille in entschiedene Gunst verwandelt wurde. Dieß kam denn freilich ihren Nachfahrern zu gute, die sich späterhin in Thüringen festsetzten, unter denen ich nur Mounier

und Camille Jordan zu nennen brauche, um ein Vorurtheil zu rechtfertigen, welches man für die ganze Kolonie gefaßt hatte, die sich, wo nicht den genannten gleich, doch derselben keineswegs unwürdig erzeigte.

Uebrigens läßt sich hiebei bemerken, daß in allen wichtigen politischen Fällen immer diejenigen Zuschauer am besten dran sind, welche Partei nehmen: was ihnen wahrhaft günstig ist, ergreifen sie mit Freuden; das Ungünstige ignoriren sie, lehnen's ab, oder legen's wohl gar zu ihrem Vortheil aus. Der Dichter aber, der seiner Natur nach unparteiisch sein und bleiben muß, sucht sich von den Zuständen beider kämpfenden Theile zu durchdringen, wo er denn, wenn Vermittlung unmöglich wird, sich entschließen muß, tragisch zu endigen. Und mit welchem Cyklus von Tragödien sahen wir uns von der tosenden Weltbewegung bedroht!

Wer hatte seit seiner Jugend sich nicht vor der Geschichte des Jahrs 1649 entsetzt, wer nicht vor der Hinrichtung Karls I. geschaudert und zu einigem Troste gehofft, daß dergleichen Scenen der Parteiwuth sich nicht abermals ereignen könnten! Nun aber wiederholte sich das Alles gräulicher und grimmiger, bei dem gebildetsten Nachbarvolke, wie vor unsern Augen: Tag für Tag, Schritt für Schritt. Man denke sich, welchen Dezember und Januar diejenigen verlebten, die, den König zu retten, ausgezogen waren und nun in seinen Prozeß nicht eingreifen, die Vollstreckung des Todesurtheils nicht hindern konnten!

Frankfurt war wieder in deutschen Händen; die möglichsten Vorbereitungen, Mainz wieder zu erobern, wurden eifrigst besorgt. Man hatte sich Mainz genähert und Hochheim besetzt. Königstein mußte sich ergeben. Nun aber war vor allen Dingen nöthig, durch einen vorläufigen Feldzug auf dem linken Rheinufer sich den Rücken frei zu machen. Man zog daher am Taunusgebirge hin auf Idstein, über das Benediktinerkloster Schönau nach Kaub, sodann über eine wohlerrichtete Schiffbrücke nach Bacharach; von da an gab es fast ununterbrochene Vorpostengefechte, welche den Feind zum Rückzug nöthigten. Man ließ den eigentlichen Hundsrück rechts, zog nach Stromberg, wo General Neuwinger gefangen wurde. Man gewann Kreuznach und reinigte den Winkel zwischen der Nahe und dem Rhein; und so bewegte man sich mit Sicherheit gegen diesen Fluß. Die Kaiserlichen waren bei Speier über den Rhein gegangen, und man konnte die Umzingelung von Mainz den 14. April abschließen, wenigstens vorerst die Einwohner mit Mangel, als dem Vorläufer größerer Noth, in Angst setzen.

Diese Nachricht vernahm ich zugleich mit der Aufforderung, mich an Ort und Stelle zu zeigen, um, wie früher an einem beweglichen Uebel, so nun an einem stationären Theil zu nehmen.

Umzingelung war vollbracht, die Belagerung konnte nicht aus-
en; wie ungern ich mich dem Kriegstheater abermals näherte,
zeuge sich, wer etwa die zweite nach meinen Skizzen radirte
l in die Hand nimmt. Sie ist einem sehr genauen Feder-
iß nachgebildet, den ich wenige Tage vor meiner Abreise sorg-
g aufs Papier gebracht hatte. Mit welchem Gefühl, sagen
wenigen dazu gedichteten Reimzeilen:

Hier sind wir denn vorerst ganz still zu Haus,
Von Thür' zu Thüre sieht es lieblich aus;
Der Künstler froh die stillen Blicke hegt,
Wo Leben sich zum Leben freundlich regt.
Und wie wir auch durch ferne Lande ziehn,
Da kommt es her, da kehrt es wieder hin;
Wir wenden uns, wie auch die Welt entzücke,
Der Enge zu, die uns allein beglücke.

Belagerung von Mainz.

1793.

Montag den 26. Mai 1793 von Frankfurt nach Höchst und Flörsheim: hier ſtand viel Belagerungsgeſchütz. Der alte freie Weg nach Mainz war geſperrt, ich mußte über die Schiffbrücke bei Rüſſelsheim; in Ginsheim ward gefüttert, der Ort iſt ſehr zerſchoſſen; dann über die Schiffbrücke auf die Nonnenaue, wo viele Bäume niedergehauen lagen, ſofort auf dem zweiten Theil der Schiffbrücke über den größern Arm des Rheins. Ferner auf Bodenheim und Oberolm, wo ich mich kantonnirungsmäßig einrichtete und ſogleich mit Hauptmann Vent nach dem rechten Flügel über Hechtsheim ritt, mir die Lage beſah von Mainz, Kaſſel, Koſtheim, Hochheim, Weißenau, der Mainſpitze und den Rheininſeln. Die Franzoſen hatten ſich der einen bemächtigt und ſich dort eingegraben; ich ſchlief Nachts in Oberolm.

Dinstag den 27. Mai eilte ich, meinen Fürſten im Lager bei Marienborn zu verehren, wobei mir das Glück ward, dem Prinzen Maximilian von Zweibrücken, meinem immer gnädigen Herrn, aufzuwarten; vertauſchte dann ſogleich gegen ein geräumiges Zelt in der Fronte des Regiments mein leidiges Kantonnirungsquartier. Nun wollt' ich auch die Mitte des Blokadehalbkreiſes kennen lernen, ritt auf die Schanze vor dem Chauſſeehaus, überſah die Lage der Stadt, die neue franzöſiſche Schanze bei Zahlbach und das merkwürdig gefährliche Verhältniß des Dorfes Bretzenheim. Dann zog ich mich gegen das Regiment zurück und war bemüht, einige genaue Umriſſe aufs Papier zu bringen, um mir die Bezüge und die Diſtanzen der landſchaftlichen Gegenſtände deſto beſſer zu imprimiren.

Ich wartete dem General Grafen Kalkreuth in Marienborn auf und war Abends bei demſelben; da denn viel über eine Märe geſprochen wurde, daß in dem Lager der andern Seite vergangene

lacht der Lärm entstanden, als sei ein deutscher General zu den ranzosen übergegangen, worüber sogar das Feldgeschrei verändert orden und einige Bataillons ins Gewehr getreten.

Ferner unterhielt man sich über das Detail der Lage über- aupt, über Blokade und künftige Belagerung. Viel ward ge- prochen über Persönlichkeiten und deren Verhältnisse, die gar ancherlei wirken, ohne daß sie zur Sprache kommen. Man zeigte araus, wie unzuverlässig die Geschichte sei, weil kein Mensch igentlich wisse, warum oder woher dieses und jenes geschehe.

Mittwoch den 28. Mai bei Obrist von Stein auf dem Forst- ause, das äußerst schön liegt; ein höchst angenehmer Aufenthalt. Man fühlte, welch eine behagliche Stelle es gewesen, Landjäger- eister eines Kurfürsten von Mainz zu sein. Von da übersieht an den großen landschaftlichen Kessel, der sich bis Hochheim inüber erstreckt, wo in der Urzeit Rhein und Main sich wirbelnd rehten und restagnirend die besten Aecker vorbereiteten, ehe sie ei Biberich westwärts zu fließen völlige Freiheit fanden.

Ich speiste im Hauptquartier: der Rückzug aus der Champagne ard besprochen; Graf Kalkreuth ließ seiner Laune gegen die Theo- isten freien Lauf.

Nach der Tafel ward ein Geistlicher hereingebracht, als revo- utionärer Gesinnungen verdächtig. Eigentlich war er toll, oder ollte so scheinen: er glaubte Turenne und Condé gewesen und ie von einem Weibe geboren zu sein; durch das Wort werde lles gemacht! Er war guter Dinge und zeigte in seiner Tollheit iel Konsequenz und Gegenwart des Geistes.

Ich suchte mir die Erlaubniß, Lieutenant von Itzenplitz zu esuchen, welcher am 9. Mai in einer Affaire vor Mainz mit chuß und Hieb verwundet und endlich gefangen genommen worden. eindlicherseits betrug man sich auf das Schonendste gegen ihn nd gab ihn bald wieder heraus. Reden durft' er noch nicht, och erfreute ihn die Gegenwart eines alten Kriegskameraden, der Manches zu erzählen wußte.

Gegen Abend fanden sich die Offiziere des Regiments beim Marketender, wo es etwas muthiger hergieng als vorm Jahr in er Champagne: denn wir tranken den dortigen schäumenden Wein, nd zwar im Trocknen, beim schönsten Wetter. Meiner vor- ährigen Weissagung ward auch gedacht; sie wiederholten meine orte: „Von hier und heute geht eine neue Epoche der Welt- chichte aus, und ihr könnt sagen, ihr seid dabei gewesen." underbar genug sah man diese Prophezeiung nicht etwa nur n allgemeinen Sinn, sondern dem besondern Buchstaben nach au erfüllt, indem die Franzosen ihren Kalender von diesen gen an datirten.

Wie aber der Mensch überhaupt ist, besonders aber im Kriege, daß er sich das Unvermeidliche gefallen läßt und die Intervalle zwischen Gefahr, Noth und Verdruß mit Vergnügen und Lustbarkeit auszufüllen sucht, so gieng es auch hier: die Hautboisten von Thadden spielten Ça ira und den Marseiller Marsch, wobei eine Flasche Champagner nach der andern geleert wurde.

Abends acht Uhr kanonirte man stark von den Batterieen des rechten Flügels.

Donnerstag den 29. Mai früh neun Uhr Viktoria wegen des Siegs der Oesterreicher bei Famars. Dieses allgemeine Abfeuern nützte mir, die Lage der Batterieen und die Stellung der Truppen kennen zu lernen. Zugleich war ein ernstlicher Handel bei Bretzenheim; denn freilich hatten die Franzosen alle Ursache, uns aus diesem so nahe gelegenen Dorfe zu vertreiben.

Inzwischen erfuhr man, woher das Märchen der gestrigen Desertion entstanden, durch seltsam zufällige Kombinationen, so abgeschmackt als möglich, aber doch einige Zeit umherlaufend.

Ich begleitete meinen gnädigsten Herrn nach dem linken Flügel, wartete dem Herrn Landgrafen von Darmstadt auf, dessen Lager besonders zierlich mit kiefernen Lauben ausgeputzt war, dessen Zelt jedoch Alles, was ich je in dieser Art gesehen, übertraf, wohl ausgedacht, vortrefflich gearbeitet, bequem und prächtig.

Gegen Abend war uns, mir aber besonders, ein liebenswürdiges Schauspiel bereitet: die Prinzessinnen von Mecklenburg hatten im Hauptquartier zu Bodenheim bei Ihro Majestät dem Könige gespeist und besuchten nach Tafel das Lager. Ich heftelte mich in mein Zelt ein und durfte so die hohen Herrschaften, welche unmittelbar davor ganz vertraulich auf und nieder giengen, auf das genaueste beobachten. Und wirklich konnte man in diesem Kriegsgetümmel die beiden jungen Damen für himmlische Erscheinungen halten, deren Eindruck auch mir niemals verlöschen wird.

Freitag den 30. Mai. Früh hörte man hinter dem Lager Kleingewehrfeuer, welches einige Apprehension gab; dieß klärte sich dahin auf, daß die Bauern den Frohnleichnam gefeiert. Ferner ward Viktoria geschossen aus Kanonen und kleinem Gewehr, jenes glücklichen Ereignisses in den Niederlanden wegen; dazwischen scharf aus der Stadt und hinein. Nachmittag ein Donnerwetter.

Holländische Artillerieflottille ist angekommen, liegt bei Erbenheim.

In der Nacht vom 30. zum 31. Mai schlief ich, wie gewöhnlich ganz angezogen, ruhig im Zelte, als ich vom Platzen eines kleinen Gewehrfeuers aufgeweckt wurde, das nicht allzu entfernt schien. Ich sprang auf und heraus und fand schon Alles in Bewegung; es war offenbar, daß Marienborn überfallen sei.

Bald darauf feuerten unſere Kanonen von der Batterie vor dem Chauſſeehaus; dieß mußte alſo einem herandringenden Feinde gelten. Das Regiment des Herzogs, von dem eine Schwadron hinter dem Chauſſeehaus gelagert war, rückte aus; der Moment war kaum erklärbar. Das kleine Gewehrfeuer in Marienborn, im Rücken unſerer Batterieen, dauerte fort, und unſere Batterieen ſchoſſen auch. Ich ſetzte mich zu Pferde und ritt weiter vor, wo ich, nach früher genommener Kenntniß, ob es gleich Nacht war, die Gegend beurtheilen konnte. Ich erwartete jeden Augenblick, Marienborn in Flammen zu ſehen, und ritt zu unſern Zelten zurück, wo ich die Leute des Herzogs beſchäftigt fand, ein- und aufzupacken auf alle Fälle. Ich empfahl ihnen meinen Koffer und Portefeuille und beſprach unſern Rückzug. Sie wollten auf Oppenheim zu: dorthin konnte ich leicht folgen, da mir der Fußpfad durch das Fruchtfeld bekannt war, doch wollt' ich den Erfolg erſt abwarten und mich nicht eher entfernen, bis das Dorf brennte und der Streit ſich hinter demſelben weiter heraufzöge.

In ſolcher Ungewißheit ſah ich der Sache zu, aber bald legte ſich das kleine Gewehrfeuer, die Kanonen ſchwiegen, der Tag fieng an zu grauen, und das Dorf lag ganz ruhig vor mir. Ich ritt hinunter. Die Sonne gieng auf mit trübem Schein, und die Opfer der Nacht lagen neben einander. Unſere rieſenhaften, wohlgekleideten Küraſſiere machten einen wunderlichen Kontraſt mit den zwergenhaften, ſchneideriſchen, zerlumpten Ohnehoſen; der Tod hatte ſie ohne Unterſchied hingemäht. Unſer guter Rittmeiſter La Viere war unter den erſten geblieben; Rittmeiſter von Voß, Adjutant des Grafen Kalkreuth, durch die Bruſt geſchoſſen; man erwartete ſeinen Tod. Ich war veranlaßt, eine kurze Relation dieſes wunderbaren und unangenehmen Vorfalls aufzuſetzen, welche ich hier einſchalte und ſodann noch einige Partikularitäten hinzufüge.

Von dem Ausfall der Franzoſen in der Nacht auf Marienborn vermelde ich Folgendes:

Das Hauptquartier Marienborn liegt in der Mitte des Halbkreiſes von Lagern und Batterieen, die am linken Ufer des Rheins oberhalb Mainz anfangen, die Stadt nicht gar in der Entfernung einer halben Stunde umgeben und unterhalb derſelben ſich wieder an den Fluß anſchließen. Die Kapelle zum heiligen Kreuz, die Dörfer Weißenau, Hechtsheim, Marienborn, Drais, Gunzenheim, Mombach werden von dieſem Kreiſe entweder berührt, oder liegen nicht weit außerhalb deſſelben. Die beiden Flügel bei Weißenau und Mombach wurden vom Anfang der Blokade an von den Franzoſen öfters angegriffen und erſteres Dorf abgebrannt; die Mitte hingegen blieb ohne Anfechtung. Niemand konnte ver-

muthen, daß sie dahin einen Ausfall richten würden, weil sie in Gefahr kamen, von allen Seiten ins Gedränge zu gerathen, abgeschnitten zu werden, ohne irgend etwas von Bedeutung auszurichten. Indessen waren die Vorposten um Bretzenheim und Dalheim, Orte, die vor Marienborn in einem Grunde liegen, der sich nach der Stadt zieht, immer an einander, und man behauptete Bretzenheim diesseits um so eifriger, als die Franzosen bei Zahlbach, einem Kloster nahe bei Dalheim, eine Batterie errichtet hatten und damit das Feld und die Chaussee bestrichen.

Eine Absicht, die man dem Feinde nicht zutraute, bewog ihn endlich zu einem Ausfall gegen das Hauptquartier. Die Franzosen wollten — so ist man durch die Gefangenen überzeugt — den General Kalkreuth, der in Marienborn, den Prinzen Ludwig, Ferdinands Sohn, der auf dem Chausseehause einige hundert Schritte vom Dorfe in Quartier lag, entweder gefangen fortführen oder todt zurücklassen. Sie wählten die Nacht vom 30. zum 31., zogen sich, vielleicht 3000 Mann, aus dem Zahlbacher Grunde schlängelnd über die Chaussee und durch einige Gründe bis wieder an die Chaussee, passirten sie wieder und eilten auf Marienborn los. Sie waren gut geführt und nahmen ihren Weg zwischen den österreichischen und preußischen Patrouillen durch, die leider, wegen geringen Wechsels von Höhen und Tiefen, nicht an einander stießen. Auch kam ihnen noch ein Umstand zu Hülfe.

Tags vorher hatte man Bauern beordert, das Getreide, das gegen die Stadt zu steht, in dieser Nacht abzumähen: als diese nach vollendeter Arbeit zurückgiengen, folgten ihnen die Franzosen, und einige Patrouillen wurden dadurch irre gemacht. Sie kamen unentdeckt ziemlich weit vorwärts, und als man sie bemerkte und auf sie schoß, drangen sie in der größten Eile nach Marienborn vor und erreichten das Dorf gegen ein Uhr, wo man sorglos entweder schlief oder wachte. Sie schossen sogleich in die Häuser, wo sie Licht sahen, drängten sich durch die Straße und umringten den Ort und das Kloster, in welchem der General lag. Die Verwirrung war groß; die Batterieen schossen, das Infanterieregiment Wegner rückte gleich vor, eine Schwadron des Herzogs von Weimar, die hinter dem Orte lag, war bei der Hand, die sächsischen Husaren deßgleichen. Es entstand ein verwirrtes Gefecht.

Indessen hörte man im ganzen Umkreis des blokirenden Lagers das Feuern von falschen Attacken; jedes wurde auf sich aufmerksam gemacht, und Niemand wagte, dem andern zu Hülfe zu eilen.

Der abnehmende Mond stand am Himmel und gab ein mäßiges Licht. Der Herzog von Weimar nahm den übrigen Theil seines Regiments, das eine Viertelstunde hinter Marienborn auf der Höhe lag, und eilte hinzu; Prinz Ludwig führte die Regimenter

Wegner und Thadden; und nach einem anderthalbstündigen Gefechte trieb man die Franzosen gegen die Stadt. An Todten und Blessirten ließen sie 30 Mann zurück; was sie mit sich geschleppt, ist unbekannt.

Der Verlust der Preußen an Todten und Blessirten mag 30 Mann sein. Major La Viere von Weimar ist todt; Rittmeister und Adjutant von Voß tödtlich verwundet. Ein unglücklicher Zufall vermehrte den diesseitigen Verlust: denn als sich die Feldwachen von Bretzenheim auf Marienborn zurückziehen wollten, kamen sie unter die Franzosen und wurden zugleich mit ihnen von unsern Batterieen beschossen.

Als es Tag ward, fand man Pechkränze, mit Pech übergogene Birkenwellen an allen Enden des Dorfes; sie hatten die Absicht, wenn der Coup gelänge, zuletzt das Dorf anzuzünden.

Man erfuhr, daß sie zu gleicher Zeit versucht hatten, eine Brücke von einer Rheininsel an der Mainspitze, in die sie sich seit einiger Zeit genistet, auf die nächste Insel zu schlagen, wahrscheinlich in der Absicht, gegen die Schiffbrücken bei Ginsheim etwas vorzunehmen. Das zweite Treffen der Kette ward näher an das erste herangezogen, und des Herzogs Regiment steht nah bei Marienborn.

Man weiß, daß beim Ausfall Nationaltruppen vorangiengen, dann Linien-, dann wieder Nationaltruppen folgten; es mag daher das Gerücht entstanden sein, die Franzosen seien in drei Kolonnen ausgezogen.

Den 1. Juni rückte das Regiment näher nach Marienborn; der Tag gieng hin mit Veränderung des Lagers; auch die Infanterie veränderte ihre Stellung, und man traf verschiedene Vertheidigungsanstalten.

Ich besuchte Rittmeister von Voß, den ich ohne Hoffnung fand: er saß aufrecht im Bette und schien seine Freunde zu kennen, zu sprechen vermocht' er nicht. Auf einen Wink des Chirurgen begaben wir uns weg; und ein Freund machte mich unterwegs aufmerksam, daß vor einigen Tagen in demselben Zimmer ein heftiger Streit entstanden, indem einer gegen viele hartnäckig behauptet, Marienborn, als Hauptquartier, liege viel zu nahe an der blokirten und zu belagernden Stadt; man habe sich gar wohl eines Ueberfalls zu versehen.

Weil aber überhaupt eine heftige Widerrede gegen Alles, was von oben herein befohlen und veranstaltet war, zur Tagesordnung gehörte, so gieng man drüber hinaus und ließ diese Warnung, so wie manche andere, verhallen.

Den 2. Juni ward ein Bauer aus Oberolm gehangen, der beim Ueberfall die Franzosen angeführt hatte: denn ohne die genaueste Kenntniß des Terrains wäre das schlängelnde Heranziehen nicht denkbar gewesen; zum Unglück für ihn wußte er nicht eben so gut mit den Rückkehrenden die Stadt zu erreichen und wurde von den ausgesandten Patrouillen, die Alles auf das sorgfältigste durchsuchten, eingefangen.

Ward Major La Viere mit allen militärischen Ehren vor den Standarten begraben. Starb Rittmeister von Voß. Waren Prinz Ludwig, General Kalkreuth und mehrere bei dem Herzog zur Tafel. Abends Feuern an der Rheinspitze.

Den 3. Juni große Mittagstafel bei Herrn von Stein auf dem Jägerhause; herrliches Wetter, unschätzbare Aussicht, ländlicher Genuß, durch Scenen des Todes und Verderbens getrübt. Abends wurde Rittmeister von Voß neben La Viere niedergesenkt.

Den 5. Juni. Man fährt fort, an der Verschanzung des Lagers ernstlich zu arbeiten.

Große Attake und Kanonade an der Mainspitze.

Den 6. Juni war die preußische und österreichische Generalität bei Serenissimo zu Tafel, in einem großen, von Zimmerwerk zu solchen Festen auferbauten Saale. Ein Obristlieutenant vom Regiment Wegner, schief gegen mir über sitzend, betrachtete mich gewissermaßen mehr als billig.

Den 7. Juni schrieb ich früh viel Briefe. Bei Tafel im Hauptquartier schwadronirte ein Major viel über künftige Belagerung und redete sehr frei über das Benehmen bisher.

Gegend Abend führte mich ein Freund zu jenem beobachtenden Obristlieutenant, der vor einigen Tagen meine Bekanntschaft zu machen gewünscht hatte. Wir fanden keine sonderliche Aufnahme; es war Nacht geworden, es erschien keine Kerze. Selterswasser und Wein, das man jedem Besuchenden anbot, blieb aus; die Unterhaltung war null. Mein Freund, welcher diese Verstimmung dem Umstande zuschrieb, daß wir zu spät gekommen, blieb nach dem Abschiede einige Schritte zurück, um uns zu entschuldigen, jener aber versetzte zutraulich, es habe gar nichts zu sagen: denn gestern bei Tafel habe er schon an meinen Gesichtszügen gesehen, daß ich gar der Mann nicht sei, wie er sich ihn vorgestellt habe. Wir scherzten über diesen verunglückten Versuch neuer Bekanntschaft.

Den 8. Juni setzte ich meine Arbeit an Reineke Fuchs fleißig fort; ritt mit durchlauchtigstem Herzog nach dem darmstädtischen Lager, wo ich den Herrn Landgrafen als meinen vieljährigen, unabänderlich gnädigsten Herrn mit Freuden verehrte.

Abends kam Prinz Maximilian von Zweibrücken mit Obrist von Stein zu Serenissimo: da ward Manches durchgesprochen;

zuletzt kam das offenbare Geheimniß der nächstkünftigen Belagerung an die Reihe.

Den 9. Juni glückte den Franzosen ein Ausfall auf Heiligkreuz; es gelang ihnen, Kirche und Dorf unmittelbar vor den österreichischen Batterien anzuzünden, einige Gefangene zu machen und sich, nicht ohne Verlust, hierauf zurückzuziehen.

Den 10. Juni wagten die Franzosen einen Tagesüberfall auf Gunzenheim, der zwar abgeschlagen ward, aber uns doch wegen des linken Flügels, und besonders wegen des Darmstädter Lagers, einige Zeit in Verlegenheit und Sorge setzte.

Den 11. Juni. Das Lager Ihro Majestät des Königs war nun etwa 1000 Schritte über Marienborn bestimmt und angelegt, gerade an dem Abhange, wo der große Kessel, in welchem Mainz liegt, sich endigt, in aufsteigenden Lehmwänden und Hügeln; dieses gab zu den anmuthigsten Einrichtungen Gelegenheit. Das leicht zu behandelnde Erdreich bot sich den Händen geschickter Gärtner dar, welche die gefälligste Parkanlage mit wenig Bemühung bildeten: die abhängige Seite ward geböscht und mit Rasen belegt, Lauben gebaut, auf- und absteigende Kommunikationsgänge gegraben, Flächen planirt, wo das Militär in seiner ganzen Pracht und Zierlichkeit sich zeigen konnte, anstoßende Wäldchen und Büsche mit in den Plan gezogen, so daß man bei der köstlichsten Aussicht nichts mehr wünschen konnte, als diese sämmtlichen Räume eben so bearbeitet zu sehen, um des herrlichsten Parks von der Welt zu genießen. Unser Kraus zeichnete sorgfältig die Aussicht mit allen ihren gegenwärtigen Eigenthümlichkeiten.

Den 14. Juni. Eine kleine Schanze, welche die Franzosen unterhalb Weißenau errichtet hatten und besetzt hielten, stand der Eröffnung der Parallele im Weg; sie sollte Nachts eingenommen werden, und mehrere davon unterrichtete Personen begaben sich auf die diesseitigen Schanzen unseres rechten Flügels, von wo man die ganze Lage übersehen konnte. In der sehr finstern Nacht erwartete man nunmehr, da man die Stelle recht gut kannte, wohin unsere Truppen gesendet waren, Angriff und Widerstand sollten durch ein lebhaftes Feuer ein bedeutendes Schauspiel geben. Man harrte lang, man harrte vergebens; statt dessen gewahrte man aber eine weit lebhaftere Erscheinung. Alle Posten unserer Stellung mußten angegriffen sein: denn in dem ganzen Kreis derselben erblickte man ein lebhaftes Feuern, ohne daß man dessen Veranlassung irgend begreifen konnte; auf der Stelle aber, von der eigentlich die Rede sein sollte, blieb Alles todt und stumm. Verdrießlich giengen wir nach Hause, besonders Herr Gore, als auf solche Feuer- und Nachtgefechte der begierigste. Der folgende

Tag gab uns die Auflösung dieses Räthsels. Die Franzosen hatten sich vorgenommen, in dieser Nacht alle unsere Posten anzugreifen, und deßhalb ihre Truppen aus den Schanzen weg und zum Angriff zusammengezogen. Unsere Abgesendeten daher, die mit der größten Vorsicht an die Schanze herangiengen, fanden weder Waffen noch Widerstand; sie erstiegen die Schanze und fanden sie leer, einen einzigen Kanonier ausgenommen, der sich über diesen Besuch höchlich verwunderte. Während des allgemeinen Feuerns, das nur sie nicht betraf, hatten sie gute Zeit, die Wälle zu zerstören und sich zurückzuziehen. Jener allgemeine Angriff hatte auch keine weitern Folgen; die alarmirten Linien beruhigten sich wieder mit dem Einbruch des Tags.

Den 16. Juni. Die immer besprochene und dem Feind verheimlichte Belagerung von Mainz nahte sich denn doch endlich; man sagte sich ins Ohr, heute Nacht solle die Tranchée eröffnet werden. Es war sehr finster, und man ritt den bekannten Weg nach der Weißenauer Schanze; man sah nichts, man hörte nichts, aber unsere Pferde stutzten auf einmal, und wir wurden unmittelbar vor uns einen kaum zu unterscheidenden Zug gewahr. Oesterreichische, grau gekleidete Soldaten, mit grauen Faschinen auf den Rücken, zogen stillschweigend dahin, kaum daß von Zeit zu Zeit der Klang an einander schlagender Schaufeln und Hacken irgend eine nahe Bewegung andeutete. Wunderbarer und gespensterhafter läßt sich kaum eine Erscheinung denken, die sich halb gesehen immer wiederholte, ohne deutlicher gesehen zu werden. Wir blieben auf dem Flecke halten, bis daß sie vorüber waren; denn von da aus konnten wir wenigstens nach der Stelle hinsehen, wo sie im Finstern wirken und arbeiten sollten. Da dergleichen Unternehmungen immer in Gefahr sind, dem Feind verrathen zu werden, so konnte man erwarten, daß von den Wällen aus auf diese Gegend, und wenn auch nur auf gut Glück, gefeuert werden würde. Allein in dieser Erwartung blieb man nicht lange; denn gerade an der Stelle, wo die Tranchée angefangen werden sollte, gieng auf einmal klein Gewehrfeuer los, allen unbegreiflich. Sollten die Franzosen sich herausgeschlichen, bis an oder gar über unsere Vorposten herangewagt haben? Wir begriffen es nicht. Das Feuern hörte auf, und Alles versank in die allertiefste Stille. Erst den andern Morgen wurden wir aufgeklärt, daß unsere Vorposten selbst auf die still heranziehende Kolonne wie auf eine feindliche gefeuert hatten; diese stutzte, verwirrte sich, jeder warf seine Faschine weg, Schaufeln und Hacken wurden allenfalls gerettet. Die Franzosen auf den Wällen, aufmerksam gemacht, waren auf ihrer Hut; man kam unverrichteter Sache zurück; die sämmtliche Belagerungsarmee war in Bestürzung.

Den 17. Juni. Die Franzosen errichten eine Batterie an der Chaussee. Nachts entsetzlicher Regen und Sturm.

Den 18. Juni. Als man die neulich mißglückte Eröffnung der Tranchée unter den Sachverständigen besprach, wollte sich finden, daß man viel zu weit von der Festung mit der Anlage geblieben sei; man beschloß daher, sogleich die dritte Parallele näher zu rücken und dadurch aus jenem Unfall entschiedenen Vortheil zu ziehen. Man unternahm es, und es gieng glücklich von Statten.

Den 24. Juni. Franzosen und Klubbisten, wie man wohl bemerken konnte, daß es Ernst werde, veranstalteten, dem zunehmenden Mangel an Lebensmitteln Einhalt zu thun, eine unbarmherzige Exportation gegen Kassel, von Greisen und Kranken, Frauen und Kindern, die eben so grausam wieder zurückgewiesen wurden. Die Noth wehr- und hülfloser, zwischen innere und äußere Feinde gequetschter Menschen gieng über alle Begriffe.

Man versäumte nicht, den österreichischen Zapfenstreich zu hören, welcher alle andere der ganzen alliirten Armee übertraf.

Den 25. Juni Nachmittag entstand ein heftiges, allen unbegreifliches Kanoniren am Ende unseres linken Flügels; zuletzt klärte sich's auf, das Feuern sei auf dem Rhein, wo die holländische Flotte vor Ihro Majestät dem Könige manövrire; Höchstdieselben waren deßhalb nach Ellfeld gegangen.

Den 27. Juni Anfang des Bombardements, wodurch die Dechanei sogleich angezündet war.

Nachts glückte den Unsern der Sturm auf Weißenau und die Schanze oberhalb der Karthause, freilich unerläßliche Punkte, den rechten Flügel der zweiten Parallele zu sichern.

Den 28. Juni Nachts. Fortgesetztes Bombardement gegen den Dom. Thurm und Dach brennen ab und viele Häuser umher. Nach Mitternacht die Jesuitenkirche.

Wir sahen auf der Schanze vor Marienborn diesem schrecklichen Schauspiele zu; es war die sternenhellste Nacht, die Bomben schienen mit den Himmelslichtern zu wetteifern, und es waren wirklich Augenblicke, wo man beide nicht unterscheiden konnte. Neu war uns das Steigen und Fallen der Feuerkugeln; denn wenn sie erst mit einem flachen Zirkelbogen das Firmament zu erreichen drohten, so knickten sie in einer gewissen Höhe parabolisch zusammen, und die aufsteigende Lohe verkündigte bald, daß sie ihr Ziel zu erreichen gewußt.

Herr Gore und Rath Kraus behandelten den Vorfall künstlerisch und machten so viele Brandstudien, daß ihnen später gelang, ein durchscheinendes Nachtstück zu verfertigen, welches noch vorhanden ist und, wohl erleuchtet, mehr als irgend eine Wort-

beschreibung die Vorstellung einer unselig glühenden Hauptstadt des Vaterlandes zu überliefern im Stande sein möchte.

Und wie deutete nicht ein solcher Anblick auf die traurigste Lage, indem wir, uns zu retten, uns einigermaßen wiederherzustellen, zu solchen Mitteln greifen mußten!

Den 29. Juni. Schon längst war von einer schwimmenden Batterie die Rede gewesen, welche, bei Ginsheim gebaut, auf den Mainkopf und die zunächst liegenden Inseln und Auen wirken und sie besetzen sollte. Man sprach so viel davon, daß sie endlich vergessen ward. Auf meinem gewöhnlichen Nachmittagsritte nach unserer Schanze über Weißenau war ich kaum dorthin gelangt, als ich auf dem Fluß eine große Bewegung bemerkte: französische Kähne ruderten emsig nach den Inseln, und die österreichische Batterie, angelegt, um den Fluß bis dorthin zu bestreichen, feuerte unausgesetzt in Prellschüssen auf dem Wasser; für mich ein ganz neues Schauspiel. Wie die Kugel zum ersten Mal auf das bewegliche Element aufschlug, entsprang eine starke, sich viele Fuß in die Höhe bäumende Springwelle; diese war noch nicht zusammengestürzt, als schon eine zweite in die Höhe getrieben wurde, kräftig wie die erste, nur nicht von gleicher Höhe, und so folgte die dritte, vierte, immer ferner abnehmend, bis sie zuletzt gegen die Kähne gelangte, flächer fortwirkte und den Fahrzeugen zufällig gefährlich ward. An diesem Schauspiel konnt' ich mich nicht satt sehen; denn es folgte Schuß auf Schuß, immer wieder neue mächtige Fontainen, indessen die alten noch nicht ganz verrauscht hatten.

Auf einmal löste sich drüben auf dem rechten Ufer, zwischen Büschen und Bäumen, eine seltsame Maschine los: ein viereckes, großes, von Balken gezimmertes Lokal schwamm daher; zu meiner großen Verwunderung, zu meiner Freude zugleich, daß ich bei dieser wichtigen, so viel besprochenen Expedition Augenzeuge sein sollte. Meine Segenswünsche schienen jedoch nicht zu wirken, meine Hoffnung dauerte nicht lange: denn gar bald drehte die Masse sich auf sich selbst; man sah, daß sie keinem Steuerruder gehorchte, der Strom zog sie immer im Drehen mit sich fort. Auf der Rheinschanze oberhalb Kassel und vor derselben war Alles in Bewegung: Hunderte von Franzosen rannten am Ufer aufwärts und verführten ein gewaltiges Jubelgeschrei, als dieses trojanische Meerpferd, fern von dem beabsichtigten Ziel der Landspitze, durch den einströmenden Main ergriffen und nun zwischen Rhein und Main gelassen und unaufhaltsam dahinfuhr. Endlich zog die Strömung diese unbehülfliche Maschine gegen Kassel; dort strandete sie unfern der Schiffbrücke auf einem flachen, noch vom Fluß überströmten Boden. Hier versammelte sich nun das sämmt-

liche französische Kriegsvolk, und wie ich bisher mit meinem trefflichen Fernrohr das ganze Ereigniß aufs genaueste beobachtet, so sah ich nun auch, leider! die Fallthüre, die diesen Raum verschloß, niedersinken und die darin Versperrten heraus und in die Gefangenschaft wandern. Es war ein ärgerlicher Anblick: die Fallbrücke reichte nicht bis ans trockene Land, die kleine Garnison mußte daher erst durchs Wasser waten, bis sie den Kreis ihrer Gegner erreichten. Es waren vierundsechzig Mann, zwei Offiziere und zwei Kanonen: sie wurden gut empfangen, sodann nach Mainz, und zuletzt ins preußische Lager zur Auswechslung gebracht.

Nach meiner Rückkehr verfehlte ich nicht, von diesem unerwarteten Ereigniß Nachricht zu geben; Niemand wollt' es glauben, wie ich ja selbst meinen Augen nicht getraut hatte. Zufällig befanden sich Ihro Königliche Hoheit der Kronprinz in des Herzogs von Weimar Gezelt; ich ward gerufen und mußte den Vorfall erzählen; ich that es genau, aber ungern, wohl wissend, daß man dem Boten der Hiobspost immer etwas von der Schuld des Unglücks, das er erzählt, anzurechnen pflegt.

Unter den Täuschungen mancher Art, die uns bei unerwarteten Vorfällen in einem ungewohnten Zustande betreffen mögen, giebt es gar Viele, gegen die man sich erst im Augenblick waffnen kann. Ich war gegen Abend ohne den mindesten Anstoß den gewöhnlichen Fußpfad nach der Weißenauer Schanze geritten; der Weg gieng durch eine kleine Vertiefung, wo weder Wasser noch Sumpf noch Graben noch irgend ein Hinderniß sich bemerken ließ: bei meiner Rückkehr war die Nacht eingebrochen, und als ich eben in jene Vertiefung hereinreiten wollte, sah ich gegenüber eine schwarze Linie gezogen, die sich von dem verdüsterten braunen Erdreich scharf abschnitt. Ich mußt' es für einen Graben halten; wie aber ein Graben in der kurzen Zeit über meinen Weg her sollte gezogen sein, war nicht begreiflich. Mir blieb daher nichts übrig, als drauf loszureiten.

Als ich näher kam, blieb zwar der schwarze Streif unverrückt, aber es schien mir vor demselbigen sich Einiges hin und wieder zu bewegen; bald auch ward ich angerufen und befand mich sogleich mitten unter wohlbekannten Kavallerieoffizieren. Es war des Herzogs von Weimar Regiment, welches, ich weiß nicht zu welchem Zwecke ausgerückt, sich in dieser Vertiefung aufgestellt hatte, da denn die lange Linie schwarzer Pferde mir als Vertiefung erschien, die meinen Fußpfad zerschnitt. Nach wechselseitigem Begrüßen eilte ich sodann ungehindert zu den Zelten.

Und so war nach und nach das innere gränzenlose Unglück einer Stadt außen und in der Umgegend Anlaß zu einer Lustpartie geworden. Die Schanze über Weißenau, welche die herr-

lichste Uebersicht gewährte, täglich von Einzelnen besucht, die sich von der Lage einen Begriff machen und, was in dem weiten übersehbaren Kreis vorgienge, bemerken wollten, war Sonn- und Feiertags der Sammelplatz einer unzählbaren Menge Landleute, die sich aus der Nachbarschaft herbeizogen. Dieser Schanze konnten die Franzosen wenig anhaben; Hochschüsse waren sehr ungewiß und giengen meist drüber weg. Wenn die Schildwache auf der Brustwehr, hin und wieder gehend, bemerkte, daß die Franzosen das hieher gerichtete Geschütz abfeuerten, so rief sie: Buck! und sodann ward von allen innerhalb der Batterie befindlichen Personen erwartet, daß sie sich auf die Kniee wie aufs Angesicht niederwürfen, um durch die Brustwehr gegen eine niedrig ankommende Kugel geschützt zu sein.

Nun war es Sonntags und Feiertags lustig anzusehen, wenn die große Menge geputzter Bauersleute, oft noch mit Gebetbuch und Rosenkranz aus der Kirche kommend, die Schanze füllten, sich umsahen, schwatzten und schäkerten; auf einmal aber die Schildwache Buck! rief, und sie sämmtlich flugs vor dieser gefährlich-hochwürdigen Erscheinung niederfielen und ein vorüberfliegendes göttlich-sausendes Wesen anzubeten schienen, bald aber nach geschwundener Gefahr sich wieder aufrafften, sich wechselsweise verspotteten und bald darauf, wenn es den Belagerten gerade beliebte, abermals niederstürzten. Man konnte sich dieses Schauspiel sehr bequem verschaffen, wenn man sich auf der nächsten Höhe etwas seitwärts außer der Richtung der Kugel stellte, unter sich dieses wunderliche Gewimmel sah und die Kugel an sich vorbeisausen hörte.

Aber eine solche über die Schanze weggehende Kugel verfehlte nicht Zweck noch Absicht. Auf dem Rücken dieser Höhen zog sich der Weg von Frankfurt her, so daß man die Prozession von Kutschen und Chaisen, Reitern und Fußgängern aus Mainz sehr gut beobachten und also zugleich die Schanze und die Wallfahrtenden in Schrecken setzen konnte. Auch wurde bei einiger Aufmerksamkeit des Militärs der Eintritt einer solchen Menge gar bald verboten, und die Frankfurter nahmen einigen Umweg, auf welchem sie unbemerkt und unerreicht in das Hauptquartier gelangten.

Ende Juni. In einer unruhigen Nacht unterhielt ich mich, aufzuhorchen auf die mannigfaltigen fern und nah erregten Töne, und konnte folgende genau unterscheiden.

Werda! der Schildwache vorm Zelt.
Werda! der Infanterieposten.
Werda! wenn die Runde kam.
Hin- und Wiedergehen der Schildwache.

Geklapper des Säbels auf dem Sporn.
Bellen der Hunde fern.
Knurren der Hunde nahe.
Krähen der Hähne.
Scharren der Pferde.
Schnauben der Pferde.
Häckerlingschneiden.
Singen, Diskuriren und Zanken der Leute.
Kanonendonner.
Brüllen des Rindviehs.
Schreien der Maulesel.

Lücke.

Daß eine solche hier einfällt, möchte wohl kein Wunder sein. ie Stunde war unglücksträchtig; man sorgte jeden Augenblick seinen verehrten Fürsten, für die liebsten Freunde, man ver-, an eigene Sicherheit zu denken. Von der wilden, wüsten fahr angezogen, wie von dem Blick einer Klapperschlange, zte man sich unberufen in die tödtlichen Räume, gieng, ritt ch die Tranchéen, ließ die Haubitzgranaten über dem Kopfe hnend zerspringen, die Trümmer neben sich niederstürzen; nchem Schwerblessirten wünschte man baldige Erlösung von mmigen Leiden, und die Todten hätte man nicht ins Leben ückgerufen.

Wie Vertheidiger und Angreifende nunmehr aber gegen ein- ier standen, davon wäre im Allgemeinen hier so viel zu sagen. e Franzosen hatten bei androhender Gefahr sich zeitig vorge- en und vor die Hauptwerke hinaus kleinere Schanzen kunstgemäß elegt, um die Blokirenden in gewisser Ferne zu halten, die agerung aber zu erschweren. Alle diese Hindernisse mußten weggeräumt werden, wenn die dritte Parallele eröffnet, fort- ezt und geschlossen werden sollte, wie im Nachfolgenden einzeln gezeichnet ist. Wir aber indessen, mit einigen Freunden, ob- ich ohne Ordre und Beruf, begaben uns an die gefährlichsten sten. Weißenau war in deutschen Händen, auch die flußabwärts jende Schanze schon erobert; man besuchte den zerstörten Ort, lt in dem Gebeinhause Nachlese von krankhaften Knochen, wo- das Beste schon in die Hände der Wundärzte mochte gelangt t. Indem nun aber die Kugeln der Karlsschanze immer in Ueberreste der Dächer und Gemäuer schlugen, ließen wir uns ch einen Mann des dortigen Wachtpostens gegen ein Trink- o an eine bekannte bedeutende Stelle führen, wo mit einiger rsicht gar Vieles zu übersehen war. Man gieng mit Behut- keit durch Trümmer und Trümmer und ward endlich eine

stehen gebliebene steinerne Wendeltreppe hinauf, an das Balkonfenster eines freistehenden Giebels geführt, das freilich in Friedenszeiten dem Besitzer die herrlichste Aussicht gewährt haben mußte. Hier sah man den Zusammenfluß des Main- und Rheinstroms, und also die Main- und Rheinspitze, die Blei-Au, das befestigte Kassel, die Schiffbrücke, und am linken Ufer sodann die herrliche Stadt, zusammengebrochene Thurmspitzen, lückenhafte Dächer, rauchende Stellen, untröstlichen Anblicks.

Unser Führer hieß bedächtig sein, nur einzeln um die Fensterpfosten herumschauen, weil von der Karlsschanze her gleich eine Kugel würde geflogen kommen, und er Verdruß hätte, solche veranlaßt zu haben.

Nicht zufrieden hiermit schlich man weiter gegen das Nonnenkloster, wo es freilich auch wild genug aussah, wo unten in den Gewölben für billiges Geld Wein geschenkt wurde, indeß die Kugeln von Zeit zu Zeit rasselnde Dächer durchlöcherten.

Aber noch weiter trieb der Vorwitz: man kroch in die letzte Schanze des rechten Flügels, die man unmittelbar über den Ruinen der Favorite und der Karthause tief ins Glacis der Festung eingegraben hatte und nun hinter einem Bollwerk von Schanzkörben auf ein paar hundert Schritte Kanonenkugeln wechselte; wobei es denn freilich darauf ankam, wer dem andern zuerst Schweigen aufzulegen das Glück hatte.

Hier fand ich es nun, aufrichtig gestanden, heiß genug, und man nahm sich's nicht übel, wenn irgend eine Anwandlung jenes Kanonenfiebers sich wieder hervorthun wollte; man drückte sich nun zurück, wie man gekommen war, und kehrte doch, wenn es Gelegenheit und Anlaß gab, wieder in gleiche Gefahr.

Bedenkt man nun, daß ein solcher Zustand, wo man sich, die Angst zu übertäuben, jeder Vernichtung aussetzte, bei drei Wochen dauerte, so wird man uns verzeihen, wenn wir über diese schrecklichen Tage wie über einen glühenden Boden hinüberzueilen trachten.

Den 1. Juli war die dritte Parallele in Thätigkeit und sogleich die Bocksbatterie bombardirt.

Den 2. Juli. Bombardement der Citadelle und Karlsschanze.

Den 3. Juli. Neuer Brand in der St. Sebastianskapelle; benachbarte Häuser und Paläste gehen in Flammen auf.

Den 6. Juli. Die sogenannte Klubbistenschanze, welche den rechten Flügel der dritten Parallele nicht zu Stande kommen ließ, mußte weggenommen werden; allein man verfehlte sie und griff vorliegende Schanzen des Hauptwalles an, da man denn freilich zurückgeschlagen wurde.

Den 7. Juli. Endliche Behauptung dieses Terrains: Kostheim wird angegriffen, die Franzosen geben es auf.

Den 13. Juli Nachts. Das Rathhaus und mehrere öffentliche Gebäude brennen ab.

Den 14. Juli. Stillstand auf beiden Seiten, Freuden- und Feiertag: der Franzosen wegen der in Paris geschlossenen Nationalkonföderation; der Deutschen wegen Eroberung von Condé; bei den letzten Kanonen- und klein Gewehrfeuer, bei jenen ein theatralisches Freiheitsfest, wovon man viel zu hören hatte.

Nachts vom 14. zum 15. Juli. Die Franzosen werden aus einer Batterie vor der Karlsschanze getrieben; fürchterliches Bombardement. Von der Mainspitze über den Main brachte man das Benediktinerkloster auf der Citadelle in Flammen. Auf der andern Seite entzündet sich das Laboratorium und fliegt in die Luft. Fenster, Läden und Schornsteine dieser Stadtseite brechen ein und stürzen zusammen.

Am 15. Juli besuchten wir Herrn Gore in Kleinwintersheim und fanden Rath Kraus beschäftigt, ein Bildniß des werthen Freundes zu malen, welches ihm gar wohl gelang. Herr Gore hatte sich stattlich angezogen, um bei fürstlicher Tafel zu erscheinen, wenn er vorher sich in der Gegend abermals würde umgeschaut haben. Nun saß er, umgeben von allerlei Haus- und Feldgeräth, in der Bauernkammer eines deutschen Dörfchens auf einer Kiste, den angeschlagenen Zuckerhut auf einem Papiere neben sich: er hielt die Kaffeetasse in der einen, die silberne Reißfeder statt des Löffelchens in der andern Hand; und so war der Engländer ganz anständig und behaglich auch in einem schlechten Kantonnirungsquartier vorgestellt, wie er uns noch täglich zu angenehmer Erinnerung vor Augen steht.

Wenn wir nun dieses Freundes allhier gedenken, so verfehlen wir nicht, etwas Mehreres über ihn zu sagen. Er zeichnete sehr glücklich in der Camera obscura und hatte, Land und See bereisend, sich auf diese Weise die schönsten Erinnerungen gesammelt. Nun konnte er, in Weimar wohnhaft, angewohnter Beweglichkeit nicht entsagen, blieb immer geneigt, kleine Reisen vorzunehmen, wobei ihn denn gewöhnlich Rath Kraus zu begleiten pflegte, der mit leichter, glücklicher Fassungsgabe die vorstehenden Landschaften zu Papier brachte, schattirte, färbte, und so arbeiteten beide um die Wette.

Die Belagerung von Mainz, als ein seltener, wichtiger Fall, wo das Unglück selbst malerisch zu werden versprach, lockte die beiden Freunde gleichfalls nach dem Rhein, wo sie sich keinen Augenblick müßig verhielten.

Und so begleiteten sie uns denn auch auf einem Gefahrzug

beschreibung die Vorstellung einer unselig glühenden Hauptstadt des Vaterlandes zu überliefern im Stande sein möchte.

Und wie deutete nicht ein solcher Anblick auf die traurigste Lage, indem wir, uns zu retten, uns einigermaßen wiederherzustellen, zu solchen Mitteln greifen mußten!

Den 29. Juni. Schon längst war von einer schwimmenden Batterie die Rede gewesen, welche, bei Ginsheim gebaut, auf den Mainkopf und die zunächst liegenden Inseln und Auen wirken und sie besetzen sollte. Man sprach so viel davon, daß sie endlich vergessen ward. Auf meinem gewöhnlichen Nachmittagsritte nach unserer Schanze über Weißenau war ich kaum dorthin gelangt, als ich auf dem Fluß eine große Bewegung bemerkte: französische Kähne ruderten emsig nach den Inseln, und die österreichische Batterie, angelegt, um den Fluß bis dorthin zu bestreichen, feuerte unausgesetzt in Prellschüssen auf dem Wasser; für mich ein ganz neues Schauspiel. Wie die Kugel zum ersten Mal auf das bewegliche Element aufschlug, entsprang eine starke, sich viele Fuß in die Höhe bäumende Springwelle; diese war noch nicht zusammengestürzt, als schon eine zweite in die Höhe getrieben wurde, kräftig wie die erste, nur nicht von gleicher Höhe, und so folgte die dritte, vierte, immer ferner abnehmend, bis sie zuletzt gegen die Kähne gelangte, flächer fortwirkte und den Fahrzeugen zufällig gefährlich ward. An diesem Schauspiel konnt' ich mich nicht satt sehen; denn es folgte Schuß auf Schuß, immer wieder neue mächtige Fontainen, indessen die alten noch nicht ganz verrauscht hatten.

Auf einmal löste sich drüben auf dem rechten Ufer, zwischen Büschen und Bäumen, eine seltsame Maschine los: ein viereckes, großes, von Balken gezimmertes Lokal schwamm daher; zu meiner großen Verwunderung, zu meiner Freude zugleich, daß ich bei dieser wichtigen, so viel besprochenen Expedition Augenzeuge sein sollte. Meine Segenswünsche schienen jedoch nicht zu wirken, meine Hoffnung dauerte nicht lange: denn gar bald drehte die Masse sich auf sich selbst; man sah, daß sie keinem Steuerruder gehorchte, der Strom zog sie immer im Drehen mit sich fort. Auf der Rheinschanze oberhalb Kassel und vor derselben war Alles in Bewegung: Hunderte von Franzosen rannten am Ufer aufwärts und verführten ein gewaltiges Jubelgeschrei, als dieses trojanische Meerpferd, fern von dem beabsichtigten Ziel der Landspitze, durch den einströmenden Main ergriffen und nun zwischen Rhein und Main gelassen und unaufhaltsam dahinfuhr. Endlich zog die Strömung diese unbehülfliche Maschine gegen Kassel; dort strandete sie unfern der Schiffbrücke auf einem flachen, noch vom Fluß überströmten Boden. Hier versammelte sich nun das sämmt-

liche französische Kriegsvolk, und wie ich bisher mit meinem trefflichen Fernrohr das ganze Ereigniß aufs genaueste beobachtet, so sah ich nun auch, leider! die Fallthüre, die diesen Raum verschloß, niedersinken und die darin Versperrten heraus und in die Gefangenschaft wandern. Es war ein ärgerlicher Anblick: die Fallbrücke reichte nicht bis ans trockene Land, die kleine Garnison mußte daher erst durchs Wasser waten, bis sie den Kreis ihrer Gegner erreichten. Es waren vierundsechzig Mann, zwei Offiziere und zwei Kanonen: sie wurden gut empfangen, sodann nach Mainz, und zuletzt ins preußische Lager zur Auswechslung gebracht.

Nach meiner Rückkehr verfehlte ich nicht, von diesem unerwarteten Ereigniß Nachricht zu geben; Niemand wollt' es glauben, wie ich ja selbst meinen Augen nicht getraut hatte. Zufällig befanden sich Ihro Königliche Hoheit der Kronprinz in des Herzogs von Weimar Gezelt; ich ward gerufen und mußte den Vorfall erzählen; ich that es genau, aber ungern, wohl wissend, daß man dem Boten der Hiobspost immer etwas von der Schuld des Unglücks, das er erzählt, anzurechnen pflegt.

Unter den Täuschungen mancher Art, die uns bei unerwarteten Vorfällen in einem ungewohnten Zustande betreffen mögen, giebt es gar Viele, gegen die man sich erst im Augenblick waffnen kann. Ich war gegen Abend ohne den mindesten Anstoß den gewöhnlichen Fußpfad nach der Weißenauer Schanze geritten; der Weg gieng durch eine kleine Vertiefung, wo weder Wasser noch Sumpf noch Graben noch irgend ein Hinderniß sich bemerken ließ: bei meiner Rückkehr war die Nacht eingebrochen, und als ich eben in jene Vertiefung hereinreiten wollte, sah ich gegenüber eine schwarze Linie gezogen, die sich von dem verdüsterten braunen Erdreich scharf abschnitt. Ich mußt' es für einen Graben halten; wie aber ein Graben in der kurzen Zeit über meinen Weg her sollte gezogen sein, war nicht begreiflich. Mir blieb daher nichts übrig, als drauf loszureiten.

Als ich näher kam, blieb zwar der schwarze Streif unverrückt, aber es schien mir vor demselbigen sich Einiges hin und wieder zu bewegen; bald auch ward ich angerufen und befand mich sogleich mitten unter wohlbekannten Kavallerieoffizieren. Es war des Herzogs von Weimar Regiment, welches, ich weiß nicht zu welchem Zwecke ausgerückt, sich in dieser Vertiefung aufgestellt hatte, da denn die lange Linie schwarzer Pferde mir als Vertiefung erschien, die meinen Fußpfad zerschnitt. Nach wechselseitigem Begrüßen eilte ich sodann ungehindert zu den Zelten.

Und so war nach und nach das innere gränzenlose Unglück einer Stadt außen und in der Umgegend Anlaß zu einer Lustpartie geworden. Die Schanze über Weißenau, welche die herr-

lichste Uebersicht gewährte, täglich von Einzelnen besucht, die sich von der Lage einen Begriff machen und, was in dem weiten übersehbaren Kreis vorgienge, bemerken wollten, war Sonn- und Feiertags der Sammelplatz einer unzählbaren Menge Landleute, die sich aus der Nachbarschaft herbeizogen. Dieser Schanze konnten die Franzosen wenig anhaben; Hochschüsse waren sehr ungewiß und giengen meist drüber weg. Wenn die Schildwache auf der Brustwehr, hin und wieder gehend, bemerkte, daß die Franzosen das hieher gerichtete Geschütz abfeuerten, so rief sie: Buck! und sodann ward von allen innerhalb der Batterie befindlichen Personen erwartet, daß sie sich auf die Kniee wie aufs Angesicht niederwürfen, um durch die Brustwehr gegen eine niedrig ankommende Kugel geschützt zu sein.

Nun war es Sonntags und Feiertags lustig anzusehen, wenn die große Menge geputzter Bauersleute, oft noch mit Gebetbuch und Rosenkranz aus der Kirche kommend, die Schanze füllten, sich umsahen, schwatzten und schäkerten; auf einmal aber die Schildwache Buck! rief, und sie sämmtlich flugs vor dieser gefährlich-hochwürdigen Erscheinung niederfielen und ein vorüberfliegendes göttlich-sausendes Wesen anzubeten schienen, bald aber nach geschwundener Gefahr sich wieder aufrafften, sich wechselsweise verspotteten und bald darauf, wenn es den Belagerten gerade beliebte, abermals niederstürzten. Man konnte sich dieses Schauspiel sehr bequem verschaffen, wenn man sich auf der nächsten Höhe etwas seitwärts außer der Richtung der Kugel stellte, unter sich dieses wunderliche Gewimmel sah und die Kugel an sich vorbeisausen hörte.

Aber eine solche über die Schanze weggehende Kugel verfehlte nicht Zweck noch Absicht. Auf dem Rücken dieser Höhen zog sich der Weg von Frankfurt her, so daß man die Prozession von Kutschen und Chaisen, Reitern und Fußgängern aus Mainz sehr gut beobachten und also zugleich die Schanze und die Wallfahrtenden in Schrecken setzen konnte. Auch wurde bei einiger Aufmerksamkeit des Militärs der Eintritt einer solchen Menge gar bald verboten, und die Frankfurter nahmen einigen Umweg, auf welchem sie unbemerkt und unerreicht in das Hauptquartier gelangten.

Ende Juni. In einer unruhigen Nacht unterhielt ich mich, aufzuhorchen auf die mannigfaltigen fern und nah erregten Töne, und konnte folgende genau unterscheiden.

Werda! der Schildwache vorm Zelt.
Werda! der Infanterieposten.
Werda! wenn die Runde kam.
Hin- und Wiedergehen der Schildwache.

Geklapper des Säbels auf dem Sporn.
Bellen der Hunde fern.
Knurren der Hunde nahe.
Krähen der Hähne.
Scharren der Pferde.
Schnauben der Pferde.
Häckerlingschneiden.
Singen, Diskuriren und Zanken der Leute.
Kanonendonner.
Brüllen des Rindviehs.
Schreien der Maulesel.

Lücke.

Daß eine solche hier einfällt, möchte wohl kein Wunder sein. e Stunde war unglücksträchtig; man sorgte jeden Augenblick seinen verehrten Fürsten, für die liebsten Freunde, man ver-, an eigene Sicherheit zu denken. Von der wilden, wüsten ihr angezogen, wie von dem Blick einer Klapperschlange, te man sich unberufen in die tödtlichen Räume, gieng, ritt h die Tranchéen, ließ die Haubitzgranaten über dem Kopfe mend zerspringen, die Trümmer neben sich niederstürzen; chem Schwerblessirten wünschte man baldige Erlösung von rmigen Leiden, und die Todten hätte man nicht ins Leben ckgerufen.

Wie Vertheidiger und Angreifende nunmehr aber gegen ein-r standen, davon wäre im Allgemeinen hier so viel zu sagen. Franzosen hatten bei androhender Gefahr sich zeitig vorge-n und vor die Hauptwerke hinaus kleinere Schanzen kunstgemäß legt, um die Blokirenden in gewisser Ferne zu halten, die agerung aber zu erschweren. Alle diese Hindernisse mußten weggeräumt werden, wenn die dritte Parallele eröffnet, fort-zt und geschlossen werden sollte, wie im Nachfolgenden einzeln ezeichnet ist. Wir aber indessen, mit einigen Freunden, ob-h ohne Ordre und Beruf, begaben uns an die gefährlichsten en. Weißenau war in deutschen Händen, auch die flußabwärts nde Schanze schon erobert; man besuchte den zerstörten Ort, in dem Gebeinhause Nachlese von krankhaften Knochen, wo-das Beste schon in die Hände der Wundärzte mochte gelangt

Indem nun aber die Kugeln der Karlsschanze immer in Ueberreste der Dächer und Gemäuer schlugen, ließen wir uns h einen Mann des dortigen Wachtpostens gegen ein Trink-an eine bekannte bedeutende Stelle führen, wo mit einiger icht gar Vieles zu übersehen war. Man gieng mit Behut-eit durch Trümmer und Trümmer und ward endlich eine

stehen gebliebene steinerne Wendeltreppe hinauf, an das Balkonfenster eines freistehenden Giebels geführt, das freilich in Friedenszeiten dem Besitzer die herrlichste Aussicht gewährt haben mußte. Hier sah man den Zusammenfluß des Main- und Rheinstroms, und also die Main- und Rheinspitze, die Blei-Au, das befestigte Kassel, die Schiffbrücke, und am linken Ufer sodann die herrliche Stadt, zusammengebrochene Thurmspitzen, lückenhafte Dächer, rauchende Stellen, untröstlichen Anblicks.

Unser Führer hieß bedächtig sein, nur einzeln um die Fensterpfosten herumschauen, weil von der Karlsschanze her gleich eine Kugel würde geflogen kommen, und er Verdruß hätte, solche veranlaßt zu haben.

Nicht zufrieden hiermit schlich man weiter gegen das Nonnenkloster, wo es freilich auch wild genug aussah, wo unten in den Gewölben für billiges Geld Wein geschenkt wurde, indeß die Kugeln von Zeit zu Zeit rasselnde Dächer durchlöcherten.

Aber noch weiter trieb der Vorwitz: man kroch in die letzte Schanze des rechten Flügels, die man unmittelbar über den Ruinen der Favorite und der Karthause tief ins Glacis der Festung eingegraben hatte und nun hinter einem Bollwerk von Schanzkörben auf ein paar hundert Schritte Kanonenkugeln wechselte; wobei es denn freilich darauf ankam, wer dem andern zuerst Schweigen aufzulegen das Glück hatte.

Hier fand ich es nun, aufrichtig gestanden, heiß genug, und man nahm sich's nicht übel, wenn irgend eine Anwandlung jenes Kanonenfiebers sich wieder hervorthun wollte; man drückte sich nun zurück, wie man gekommen war, und kehrte doch, wenn es Gelegenheit und Anlaß gab, wieder in gleiche Gefahr.

Bedenkt man nun, daß ein solcher Zustand, wo man sich, die Angst zu übertäuben, jeder Vernichtung aussetzte, bei drei Wochen dauerte, so wird man uns verzeihen, wenn wir über diese schrecklichen Tage wie über einen glühenden Boden hinüberzueilen trachten.

Den 1. Juli war die dritte Parallele in Thätigkeit und sogleich die Bocksbatterie bombardirt.

Den 2. Juli. Bombardement der Citadelle und Karlsschanze.

Den 3. Juli. Neuer Brand in der St. Sebastianskapelle; benachbarte Häuser und Paläste gehen in Flammen auf.

Den 6. Juli. Die sogenannte Klubbistenschanze, welche den rechten Flügel der dritten Parallele nicht zu Stande kommen ließ, mußte weggenommen werden; allein man verfehlte sie und griff vorliegende Schanzen des Hauptwalles an, da man denn freilich zurückgeschlagen wurde.

Den 7. Juli. Endliche Behauptung dieses Terrains: Kostheim wird angegriffen, die Franzosen geben es auf.

Den 13. Juli Nachts. Das Rathhaus und mehrere öffentliche Gebäude brennen ab.

Den 14. Juli. Stillstand auf beiden Seiten, Freuden- und Feiertag: der Franzosen wegen der in Paris geschlossenen Nationalkonföderation; der Deutschen wegen Eroberung von Condé; bei den letzten Kanonen- und klein Gewehrfeuer, bei jenen ein theatralisches Freiheitsfest, wovon man viel zu hören hatte.

Nachts vom 14. zum 15. Juli. Die Franzosen werden aus einer Batterie vor der Karlsschanze getrieben; fürchterliches Bombardement. Von der Mainspitze über den Main brachte man das Benediktinerkloster auf der Citadelle in Flammen. Auf der andern Seite entzündet sich das Laboratorium und fliegt in die Luft. Fenster, Läden und Schornsteine dieser Stadtseite brechen ein und stürzen zusammen.

Am 15. Juli besuchten wir Herrn Gore in Kleinwintersheim und fanden Rath Kraus beschäftigt, ein Bildniß des werthen Freundes zu malen, welches ihm gar wohl gelang. Herr Gore hatte sich stattlich angezogen, um bei fürstlicher Tafel zu erscheinen, wenn er vorher sich in der Gegend abermals würde umgeschaut haben. Nun saß er, umgeben von allerlei Haus- und Feldgeräth, in der Bauernkammer eines deutschen Dörfchens auf einer Kiste, den angeschlagenen Zuckerhut auf einem Papiere neben sich: er hielt die Kaffeetasse in der einen, die silberne Reißfeder statt des Löffelchens in der andern Hand; und so war der Engländer ganz inständig und behaglich auch in einem schlechten Kantonnirungsquartier vorgestellt, wie er uns noch täglich zu angenehmer Erinnerung vor Augen steht.

Wenn wir nun dieses Freundes allhier gedenken, so verfehlen wir nicht, etwas Mehreres über ihn zu sagen. Er zeichnete sehr glücklich in der Camera obscura und hatte, Land und See bereisend, sich auf diese Weise die schönsten Erinnerungen gesammelt. Nun konnte er, in Weimar wohnhaft, angewohnter Beweglichkeit nicht entsagen, blieb immer geneigt, kleine Reisen vorzunehmen, wobei ihn denn gewöhnlich Rath Kraus zu begleiten pflegte, der mit leichter, glücklicher Fassungsgabe die vorstehenden Landschaften zu Papier brachte, schattirte, färbte, und so arbeiteten beide um die Wette.

Die Belagerung von Mainz, als ein seltener, wichtiger Fall, wo das Unglück selbst malerisch zu werden versprach, lockte die beiden Freunde gleichfalls nach dem Rhein, wo sie sich keinen Augenblick müßig verhielten.

Und so begleiteten sie uns denn auch auf einem Gefahrzug

nach Weißenau, wo sich Herr Gore ganz besonders gefiel. Wir besuchten abermals den Kirchhof, in Jagd auf pathologische Knochen; ein Theil der nach Mainz gewendeten Mauer war eingeschossen; man sah über freies Feld nach der Stadt. Kaum aber merkten die auf den Wällen etwas Lebendiges in diesem Raume, so schossen sie mit Prellschüssen nach der Lücke; nun sah man die Kugel mehrmals aufspringen und Staub erregend herankommen, da man sich denn zuletzt hinter die stehen gebliebene Mauer oder in das Gebeingewölbe zu retten wußte und der den Kirchhof durchrollenden Kugel heiter nachschaute.

Die Wiederholung eines solchen Vergnügens schien dem Kammerdiener bedenklich, der, um Leben und Glieder seines alten Herrn besorgt, uns allen ins Gewissen sprach und die kühne Gesellschaft zum Rückzug nöthigte.

Der 16. Juli war mir ein bänglicher Tag, und zwar bedrängte mich die Aussicht auf die nächste, meinen Freunden gefährliche Nacht; damit verhielt es sich aber folgendermaßen. Eine der vorgeschobenen kleinen feindlichen Schanzen, vor der sogenannten welschen Schanze, leistete völlig ihre Pflicht; sie war das größte Hinderniß unserer vordern Parallele und mußte, was es auch kosten möchte, weggenommen werden. Dagegen war nun nichts zu sagen, allein es zeigte sich ein bedenklicher Umstand. Auf Nachricht oder Vermuthung, die Franzosen ließen hinter dieser Schanze und unter dem Schutz der Festung Kavallerie kampiren, wollte man zu diesem Aus- und Ueberfalle auch Kavallerie mitnehmen. Was das heiße, aus der Tranchée heraus, unmittelbar vor den Kanonen der Schanze und der Festung, Kavallerie zu entwickeln und sich in düsterer Nacht damit auf dem feindlich besetzten Glacis herumzutummeln, wird Jedermann begreiflich finden; mir aber war es höchst bänglich, Herrn von Oppen, als den Freund, der mir vom Regiment zunächst anlag, dazu kommandirt zu wissen. Gegen Einbruch der Nacht mußte jedoch geschieden sein, und ich eilte zur Schanze Nr. 4, wo man jene Gegend ziemlich im Auge hatte. Daß es losbrach und hitzig zugieng, ließ sich wohl aus der Ferne bemerken, und daß mancher wackere Mann nicht zurückkehren würde, war vorauszusehen.

Indessen verkündigte der Morgen, die Sache sei gelungen, man habe die Schanze erobert, geschleift und sich ihr gegenüber gleich so fest gesetzt, daß ihre Wiederherstellung dem Feinde wohl unmöglich bleiben sollte. Freund Oppen kehrte glücklich zurück; die Vermißten giengen mich so nah nicht an; nur bedauerten wir den Prinzen Ludwig, der, als kühner Anführer, eine wo nicht gefährliche, doch beschwerliche Wunde davon trug und in einem solchen Augenblick den Kriegsschauplatz sehr ungern verließ.

Den 17. Juli ward nun derselbe zu Schiffe nach Mannheim gebracht; der Herzog von Weimar bezog dessen Quartier im Chausseehause; es war kein anmuthigerer Aufenthalt zu denken.

Nach herkömmlicher Ordnungs- und Reinlichkeitsliebe ließ ich den schönen Platz davor kehren und reinigen, der bei dem schnellen Quartierwechsel mit Stroh und Spänen und allerlei Abwürflingen eines eilig verlassenen Kantonnements übersät war.

Den 18. Juli Nachmittags, auf große, fast unerträgliche Hitze, Donnerwetter, Sturm und Regenguß, dem Allgemeinen erquicklich, den Eingegrabenen als solchen freilich sehr lästig.

Der Kommandant thut Vergleichsvorschläge, welche zurückgewiesen werden.

Den 19. Juli. Das Bombardement geht fort; die Rheinmühlen werden beschädigt und unbrauchbar gemacht.

Den 20. Juli. Der Kommandant General d'Oyre überschickt eine Punktation, worüber verhandelt wird.

Nachts vom 21. zum 22. Juli. Heftiges Bombardement; die Dominikanerkirche geht in Flammen auf, dagegen fliegt ein preußisches Laboratorium in die Luft.

Den 22. Juli. Als man vernahm, der Stillstand sei wirklich geschlossen, eilte man nach dem Hauptquartier, um die Ankunft des französischen Kommandanten d'Oyre zu erwarten. Er kam; ein großer, wohlgebauter, schlanker Mann von mittlern Jahren, sehr natürlich in seiner Haltung und Betragen. Indessen die Unterhandlung im Innern vorgieng, waren wir alle aufmerksam und hoffnungsvoll; da es aber ausgesprochen ward, daß man einig geworden und die Stadt den folgenden Tag übergeben werden sollte, da entstand in mehrern das wunderbare Gefühl einer schnellen Entledigung von bisherigen Lasten, von Druck und Bangigkeit, daß einige Freunde sich nicht erwehren konnten, aufzusitzen und gegen Mainz zu reiten. Unterwegs holten wir Sömmering ein, der gleichfalls mit einem Gesellen nach Mainz eilte, freilich auf stärkere Veranlassung als wir, aber doch auch die Gefahr einer solchen Unternehmung nicht achtend. Wir sahen den Schlagbaum des äußersten Thores von fern und hinter demselben eine große Masse Menschen, die sich dort auflehnten und andrängten. Nun sahen wir Wolfsgruben vor uns, allein unsere Pferde, dergleichen schon gewohnt, brachten uns glücklich zwischen durch.

Wir ritten unmittelbar bis vor den Schlagbaum; man rief uns zu, was wir brächten? Unter der Menge fanden sich wenig Soldaten, alles Bürger, Männer und Frauen; unsere Antwort, daß wir Stillstand und wahrscheinlich morgen Freiheit und Oeffnung versprächen, wurde mit lautem Beifall angenommen.

Wir gaben einander wechſelsweiſe ſo viel Aufklärung, als einem Jeden beliebte, und als wir eben, von Segenswünſchen begleitet, wieder umkehren wollten, traf Sömmering ein, der ſein Geſpräch an das unſrige knüpfte, bekannte Geſichter fand, ſich vertraulicher unterhielt und zuletzt verſchwand, ehe wir's uns verſahen; wir aber hielten für Zeit, umzukehren.

Gleiche Begierde, gleiches Beſtreben fühlten eine Anzahl Ausgewanderte, welche, mit Viktualien verſehen, erſt in die Außenwerke, dann in die Feſtung ſelbſt einzudringen verſtanden, um die Zurückgelaſſenen wieder zu umarmen und zu erquicken. Wir begegneten mehrern ſolcher leidenſchaftlichen Wanderer, und es mochte dieſer Zuſtand ſo heftig werden, daß endlich, nach verdoppelten Poſten, das ſtrengſte Verbot ausgieng, den Wällen ſich zu nähern; die Kommunikation war auf einmal unterbrochen.

Am 23. Juli. Dieſer Tag gieng hin unter Beſetzung der Außenwerke ſowohl von Mainz als von Kaſſel. In einer leichten Chaiſe machte ich eine Spazierfahrt, in einem ſo engen Kreis um die Stadt, als es die ausgeſetzten Wachen erlauben wollten. Man beſuchte die Tranchéen und beſah ſich die nach erreichtem Zweck verlaſſene unnütze Erdarbeit.

Als ich zurückfuhr, rief mich ein Mann mittleren Alters an und bat mich, ſeinen Knaben von ungefähr acht Jahren, den er an der Hand mit fortſchleppte, zu mir zu nehmen. Er war ein ausgewanderter Mainzer, welcher, mit großer Haſt und Luſt ſeinen bisherigen Aufenthalt verlaſſend, herbeilief, den Auszug der Feinde triumphirend anzuſehen, ſodann aber den zurückgelaſſenen Klubbiſten Tod und Verderben zu bringen ſchwor. Ich redete ihm begütigende Worte zu und ſtellte ihm vor, daß die Rückkehr in einen friedlichen und häuslichen Zuſtand nicht mit neuem bürgerlichen Krieg, Haß und Rache müſſe verunreinigt werden, weil ſich das Unglück ja ſonſt verewige. Die Beſtrafung ſolcher ſchuldigen Menſchen müſſe man den hohen Alliirten und dem wahren Landesherrn nach ſeiner Rückkehr überlaſſen, und was ich ſonſt noch Beſänftigendes und Ernſtliches anführte, wozu ich ein Recht hatte, indem ich das Kind in den Wagen nahm und beide mit einem Trunk guten Weins und Bretzeln erquickte. An einem abgeredeten Ort ſetzt' ich den Knaben nieder, da ſich denn der Vater ſchon von weitem zeigte und mit dem Hut mir tauſend Dank und Segen zuwinkte.

Den 24. Juli. Der Morgen gieng ziemlich ruhig hin, der Ausmarſch verzögerte ſich; es ſollten Geldangelegenheiten ſein, die man ſo bald nicht abthun könne. Endlich zu Mittag, als Alles bei Tiſch und Topf beſchäftigt und eine große Stille im

Lager so wie auf der Chaussee war, fuhren mehrere dreispännige Wagen in einiger Ferne von einander sehr schnell vorbei, ohne daß man sich's versah und darüber nachsann; doch bald verbreitete sich das Gerücht, auf diese kühne und kluge Weise hätten mehrere Klubbisten sich gerettet. Leidenschaftliche Personen behaupteten, man müsse nachsetzen; andere ließen es beim Verdruß bewenden, wieder andere wollten sich verwundern, daß auf dem ganzen Weg keine Spur von Wache, noch Piket, noch Aufsicht erscheine, woraus erhelle, sagten sie, daß man von oben herein durch die Finger zu sehen und Alles, was sich ereignen könnte, dem Zufall zu überlassen geneigt sei.

Diese Betrachtungen jedoch wurden durch den wirklichen Auszug unterbrochen und umgestimmt. Auch hier kamen mir und Freunden die Fenster des Chausseehauses zu Statten. Den Zug sahen wir in aller seiner Feierlichkeit herankommen. Angeführt durch preußische Reiterei, folgte zuerst die französische Garnison. Seltsamer war nichts, als wie sich dieser Zug ankündigte: eine Kolonne Marseiller, klein, schwarz, buntscheckig, lumpig gekleidet, trappelten heran, als habe der König Edwin seinen Berg aufgethan und das muntere Zwergenheer ausgesendet. Hierauf folgten regelmäßigere Truppen, ernst und verdrießlich, nicht aber etwa niedergeschlagen oder beschämt. Als die merkwürdigste Erscheinung dagegen mußte Jedermann auffallen, wenn die Jäger zu Pferd heraufritten; sie waren ganz still bis gegen uns herangezogen, als ihre Musik den Marseiller Marsch anstimmte. Dieses revolutionäre Te Deum hat ohnehin etwas Trauriges, Ahnungsvolles, wenn es auch noch so muthig vorgetragen wird; dießmal aber nahmen sie das Tempo ganz langsam, dem schleichenden Schritt gemäß, den sie ritten. Es war ergreifend und furchtbar und ein ernster Anblick, als die Reitenden, lange hagere Männer von gewissen Jahren, die Miene gleichfalls jenen Tönen gemäß, heranrückten; einzeln hätte man sie dem Don Quixote vergleichen können, in Masse erschienen sie höchst ehrwürdig.

Bemerkenswerth war nun ein einzelner Trupp, die französischen Kommissarien. Merlin von Thionville, in Husarentracht, durch wilden Bart und Blick sich auszeichnend, hatte eine andere Figur in gleichem Kostüm links neben sich; das Volk rief mit Wuth den Namen eines Klubbisten und bewegte sich zum Anfall. Merlin hielt an, berief sich auf seine Würde eines französischen Repräsentanten, auf die Rache, die jeder Beleidigung folgen sollte, er wolle rathen, sich zu mäßigen; denn es sei das letzte Mal nicht, daß man ihn hier sehe. Die Menge stand betroffen, kein Einer wagte sich vor. Er hatte einige unserer da stehenden Offiziere gesprochen und sich auf das Wort des Königs berufen, und so

wollte Niemand weder Angriff noch Vertheidigung wagen; der Zug gieng unangetastet vorbei.

Den 25. Juli. Am Morgen dieses Tags bemerkt' ich, daß leider abermals keine Anstalten auf der Chaussee und in deren Nähe gemacht waren, um Unordnungen zu verhüten. Sie schienen heute um so nöthiger, als die armen ausgewanderten, [gränzenlos unglücklichen Mainzer, von entfernteren Orten her nunmehr angekommen, schaarenweis die Chaussee umlagerten, mit Fluch- und Racheworten das gequälte und geängstigte Herz erleichternd. Die gestrige Kriegslist der Entwischenden gelang daher nicht wieder. Einzelne Reisewagen rannten abermals eilig die Straße hin; überall aber hatten sich die Mainzer Bürger in die Chausseegraben gelagert, und wie die Flüchtigen einem Hinterhalt entgiengen, fielen sie in die Hände des andern. Der Wagen ward angehalten, fand man Franzosen oder Französinnen, so ließ man sie entkommen, wohlbekannte Klubbisten keineswegs.

Ein sehr schöner dreispänniger Reisewagen rollt daher; eine freundliche junge Dame versäumt nicht, sich am Schlage sehen zu lassen und hüben und drüben zu grüßen. Aber dem Postillon fällt man in die Zügel, der Schlag wird eröffnet, ein Erzklubbist an ihrer Seite sogleich erkannt. Zu verkennen war er freilich nicht, kurz gebaut, dicklich, breiten Angesichts, blatternarbig. Schon ist er bei den Füßen herausgerissen; man schließt den Schlag, und wünscht der Schönheit glückliche Reise. Ihn aber schleppt man auf den nächsten Acker, zerstößt und zerprügelt ihn fürchterlich; alle Glieder seines Leibs sind zerschlagen, sein Gesicht unkenntlich. Eine Wache nimmt sich endlich seiner an, man bringt ihn in ein Bauernhaus, wo er, auf Stroh liegend, zwar vor Thätlichkeiten seiner Stadtfeinde, aber nicht vor Schimpf, Schadenfreude und Schmähungen geschützt war. Doch auch damit gieng es am Ende so weit, daß der Offizier Niemand mehr hineinließ; auch mich, dem er es als einem Bekannten nicht abgeschlagen hätte, dringend bat, ich möchte diesem traurigsten und ekelhaftesten aller Schauspiele entsagen.

Zum 25. Juli. Auf dem Chausseehause beschäftigte uns nun der fernere regelmäßige Auszug der Franzosen. Ich stand mit Herrn Gore daselbst am Fenster, unten versammelte sich eine große Menge; doch auf dem geräumigen Platze konnte dem Beobachtenden nichts entgehen.

Infanterie, muntere wohlgebildete Linientruppen kamen nun heran; Mainzer Mädchen zogen mit ihnen aus; theils nebenher, theils innerhalb der Glieder. Ihre eigenen Bekannten begrüßten sie nun mit Kopfschütteln und Spottreden: „Ei, Jungfer Lieschen, will Sie sich auch in der Welt umsehen?“ und dann: „Die Sohlen

ſind noch neu; ſie werden bald durchgelaufen ſein!“ Ferner: „Hat Sie auch in der Zeit Franzöſiſch gelernt? Glück auf die Reiſe!“ Und ſo gieng es immerfort durch dieſe Zungenruthen: die Mädchen aber ſchienen alle heiter und getroſt; einige wünſchten ihren Nachbarinnen wohl zu leben, die meiſten waren ſtill und ſahen ihre Liebhaber an.

Indeſſen war das Volk ſehr bewegt; Schimpfreden wurden ausgeſtoßen, von Drohungen heftig begleitet. Die Weiber tadelten an den Männern, daß man dieſe Nichtswürdigen ſo vorbeilaſſe, die in ihrem Bündelchen gewiß manches von Hab' und Gut eines ächten Mainzer Bürgers mit ſich ſchleppten, und nur der ernſte Schritt des Militärs, die Ordnung, durch nebenhergehende Offiziere erhalten, hinderte einen Ausbruch; die leidenſchaftliche Bewegung war furchtbar.

Gerade in dieſem gefährlichſten Momente erſchien ein Zug, der ſich gewiß ſchon weit hinweg gewünſcht hatte. Ohne ſonderliche Bedeckung zeigte ſich ein wohlgebildeter Mann zu Pferde, deſſen Uniform nicht gerade einen Militär ankündigte; an ſeiner Seite ritt in Mannskleidern ein wohlgebautes und ſehr ſchönes Frauenzimmer; hinter ihnen folgten einige vierſpännige Wagen, mit Kiſten und Kaſten bepackt; die Stille war ahnungsvoll. Auf einmal rauſcht' es im Volke und rief: „Haltet ihn an! ſchlagt ihn todt! Das iſt der Spitzbube von Architekten, der erſt die Domdechanei geplündert und nachher ſelbſt angezündet hat!“ Es kam auf einen einzigen entſchloſſenen Menſchen an, und es war geſchehen.

Ohne Weiteres zu überlegen, als daß der Burgfriede vor des Herzogs Quartier nicht verletzt werden dürfe, mit dem blitzſchnellen Gedanken, was der Fürſt und General bei ſeiner Nachhauſekunft ſagen würde, wenn er über die Trümmer einer ſolchen Selbſthülfe kaum ſeine Thür erreichen könnte, ſprang ich hinunter, hinaus und rief mit gebietender Stimme: Halt!

Schon hatte ſich das Volk näher herangezogen; zwar den Schlagbaum unterfieng ſich Niemand herabzulaſſen, der Weg aber ſelbſt war von der Menge verſperrt. Ich wiederholte mein Halt! und die vollkommenſte Stille trat ein. Ich fuhr darauf, ſtark und heftig ſprechend, fort: hier ſei das Quartier des Herzogs von Weimar, der Platz davor ſei heilig; wenn ſie Unfug treiben und Rache üben wollten, ſo fänden ſie noch Raum genug. Der König habe freien Auszug geſtattet: wenn er dieſen hätte bedingen und gewiſſe Perſonen ausnehmen wollen, ſo würde er Aufſeher angeſtellt, die Schuldigen zurückgewieſen oder gefangen genommen haben; davon ſei aber nichts bekannt, keine Patrouille zu ſehen. Und ſie, wer und wie ſie hier auch ſeien, hätten mitten in der

deutschen Armee keine andere Rolle zu spielen, als ruhige Zuschauer zu bleiben; ihr Unglück und ihr Haß gebe ihnen hier kein Recht, und ich litte ein- für allemal an dieser Stelle keine Gewaltthätigkeit.

Nun staunte das Volk, war stumm, dann wogt' es wieder, brummte, schalt; Einzelne wurden heftig, ein paar Männer drangen vor, den Reitenden in die Zügel zu fallen. Sonderbarer Weise war einer davon jener Perückenmacher, den ich gestern schon gewarnt, indem ich ihm Gutes erzeigte.

Wie! rief ich ihm entgegen: habt Ihr schon vergessen, was wir gestern zusammen gesprochen? Habt Ihr nicht darüber nachgedacht, daß man durch Selbstrache sich schuldig macht, daß man Gott und seinen Obern die Strafe der Verbrecher überlassen soll, wie man ihnen das Ende dieses Elends zu bewirken auch überlassen mußte? Und was ich sonst noch kurz und bündig, aber laut und heftig sprach.

Der Mann, der mich gleich erkannte, trat zurück, das Kind schmiegte sich an den Vater und sah freundlich zu mir herüber: schon war das Volk zurückgetreten und hatte den Platz freier gelassen; auch der Weg durch den Schlagbaum war wieder offen. Die beiden Figuren zu Pferde wußten sich kaum zu benehmen. Ich war ziemlich weit in den Platz hereingetreten; der Mann ritt an mich heran und sagte, er wünsche meinen Namen zu wissen, zu wissen, wem er einen so großen Dienst schuldig sei; er werde es zeitlebens nicht vergessen und gern erwiedern. Auch das schöne Kind näherte sich mir und sagte das Verbindlichste. Ich antwortete, daß ich nichts als meine Schuldigkeit gethan und die Sicherheit und Heiligkeit dieses Platzes behauptet hätte; ich gab einen Wink, und sie zogen fort. Die Menge war nun einmal in ihrem Rachesinne irre gemacht; sie blieb stehen; dreißig Schritte davon hätte sie Niemand gehindert. So ist's aber in der Welt: wer nur erst über einen Anstoß hinaus ist, kommt über tausend. Chi scampa d'un punto, scampa di mille.

Als ich nach meiner Expedition zu Freund Gore hinaufkam, rief er mir in seinem Englisch-Französisch entgegen: Welche Fliege sticht Euch! Ihr habt Euch in einen Handel eingelassen, der übel ablaufen konnte.

Dafür war mir nicht bange, versetzte ich; und findet Ihr nicht selbst hübscher, daß ich Euch den Platz vor dem Hause so rein gehalten habe? wie säh' es aus, wenn das nun Alles voll Trümmer läge, die Jedermann ärgerten, leidenschaftlich aufregten und Niemand zu gute kämen? Mag auch jener den Besitz nicht verdienen, den er wohlbehaglich fortgeschleppt hat.

Indessen aber gieng der Auszug der Franzosen gelassen unter unserm Fenster vorbei; die Menge, die kein Interesse weiter daran

fand, verlief sich; wer es möglich machen konnte, suchte sich einen Weg, um in die Stadt zu schleichen, die Seinigen, und was von ihrer Habe allenfalls gerettet sein konnte, wiederzufinden und sich dessen zu erfreuen. Mehr aber trieb sie die höchst verzeihliche Wuth, ihre verhaßten Feinde, die Klubbisten und Komitisten zu strafen, zu vernichten, wie sie mitunter bedrohlich genug ausriefen.

Indessen konnte sich mein guter Gore nicht zufrieden geben, daß ich mit eigener Gefahr für einen unbekannten, vielleicht verbrecherischen Menschen so viel gewagt habe. Ich wies ihn immer scherzhaft auf den reinen Platz vor dem Hause und sagte zuletzt ungeduldig: es liegt nun einmal in meiner Natur: ich will lieber eine Ungerechtigkeit begehen, als Unordnung ertragen.

Den 26. und 27. Juli. Den 26. gelang es uns schon, mit einigen Freunden zu Pferd in die Stadt einzudringen; dort fanden wir den bejammernswerthesten Zustand. In Schutt und Trümmer war zusammengestürzt, was Jahrhunderten aufzubauen gelang, wo, in der schönsten Lage der Welt, Reichthümer von Provinzen zusammenflossen und Religion das, was ihre Diener besaßen, zu befestigen und zu vermehren trachtete. Die Verwirrung, die den Geist ergriff, war höchst schmerzlich, viel trauriger, als wäre man in eine durch Zufall eingeäscherte Stadt gerathen.

Bei aufgelöster polizeilicher Ordnung hatte sich zum traurigen Schutt noch aller Unrath auf den Straßen gesammelt; Spuren der Plünderung ließen sich bemerken, in Gefolg innerer Feindschaft. Hohe Mauern drohten den Einsturz, Thürme standen unsicher; und was bedarf es einzelner Beschreibungen, da man die Hauptgebäude nach einander genannt, wie sie in Flammen aufgiengen! Aus alter Vorliebe eilte ich zur Dechanei, die mir noch immer als ein kleines architektonisches Paradies vorschwebte: zwar stand die Säulenvorhalle mit ihrem Giebel noch aufrecht, aber ich trat nur zu bald über den Schutt der eingestürzten schöngewölbten Decken; die Drahtgitter lagen mir im Wege, die sonst netzweise von oben erleuchtende Fenster schützten; hie und da war noch ein Rest alter Pracht und Zierlichkeit zu sehen. Und so lag denn auch diese Musterwohnung für immer zerstört. Alle Gebäude des Platzes umher hatten dasselbige Schicksal; es war die Nacht vom 27. Juni, wo der Untergang dieser Herrlichkeiten die Gegend erleuchtete.

Hierauf gelangt' ich in die Gegend des Schlosses, dem sich Niemand zu nähern wagte. Außen angebrachte bretterne Angebäude deuteten auf die Verunreinigung jener fürstlichen Wohnung; auf dem Platze davor standen, gedrängt in einander geschoben, unbrauchbare Kanonen, theils durch den Feind, theils durch eigene hitzige Anstrengung zerstört.

Wie nun von außen her durch feindliche Gewalt so manches herrliche Gebäude mit seinem Inhalt vernichtet worden, so war auch innerlich Vieles durch Rohheit, Frevel und Muthwillen zu Grunde gerichtet. Der Palast Ostheim stand noch in seiner Integrität, allein zur Schneiderherberge, zu Einquartierungs- und Wachstuben verwandelt — eine Umkehrung, verwünscht anzusehen! Säle voll Lappen und Fetzen, dann wieder die gipsmarmornen Wände mit Haken und großen Nägeln zersprengt, Gewehre dort aufgehangen und umhergestellt.

Das Akademiegebäude nahm sich von außen noch ganz freundlich aus; nur eine Kugel hatte im zweiten Stock ein Fenstergewände von Sömmerings Quartier zersprengt. Ich fand diesen Freund wieder daselbst, ich darf nicht sagen eingezogen; denn die schönen Zimmer waren durch die wilden Gäste aufs Schlimmste behandelt. Sie hatten sich nicht begnügt, die blauen reinlichen Papiertapeten, so weit sie reichen konnten, zu verderben; Leitern oder über einander gestellte Tische und Stühle mußten sie gebraucht haben, um die Zimmer bis an die Decke mit Speck oder sonstigen Fettigkeiten zu besudeln. Es waren dieselbigen Zimmer, wo wir vorm Jahr so heiter und traulich zu wechselseitigem Scherz und Belehrung freundschaftlich beisammen gesessen. Indeß war bei diesem Unheil doch auch noch etwas Tröstliches zu zeigen: Sömmering hatte seinen Keller uneröffnet und seine dahin geflüchteten Präparate durchaus unbeschädigt gefunden. Wir machten ihnen einen Besuch, wogegen sie uns zu belehrendem Gespräch Anlaß gaben.

Eine Proklamation des neuen Gouverneurs hatte man ausgegeben: ich fand sie in eben dem Sinne, ja fast mit den gleichen Worten meiner Anmahnung an jenen ausgewanderten Perückenmacher; alle Selbsthülfe war verboten; dem zurückkehrenden Landesherrn allein sollte das Recht zustehen, zwischen guten und schlechten Bürgern den Unterschied zu bezeichnen. Sehr nothwendig war ein solcher Erlaß: denn bei der augenblicklichen Auflösung, die der Stillstand vor einigen Tagen verursachte, drangen die kühnsten Ausgewanderten in die Stadt und veranlaßten selbst die Plünderung der Klubbistenhäuser, indem sie die hereinziehenden Belagerungssoldaten anführten und aufregten. Jene Verordnung war mit den mildesten Ausdrücken gefaßt, um wie billig den gerechten Zorn der gränzenlos beleidigten Menschen zu schonen.

Wie schwer ist es, eine bewegte Menge wieder zur Ruhe zu bringen! Auch noch in unserer Gegenwart geschahen solche Unregelmäßigkeiten. Der Soldat gieng in einen Laden, verlangte Tabak, und indem man ihn abwog, bemächtigte er sich des Ganzen. Auf das Zetergeschrei der Bürger legten sich unsere Offiziere ins Mittel,

und so kam man über eine Stunde, über einen Tag der Unordnung und Verwirrung hinweg.

Auf unsern Wanderungen fanden wir eine alte Frau an der Thüre eines niedrigen, fast in die Erde gegrabenen Häuschens. Wir verwunderten uns, daß sie schon wieder zurückgekehrt, worauf wir vernahmen, daß sie gar nicht ausgewandert, ob man ihr gleich zugemuthet, die Stadt zu verlassen. Auch zu mir, sagte sie, sind die Hanswürste gekommen mit ihren bunten Schärpen, haben mir befohlen und gedroht; ich habe ihnen aber tüchtig die Wahrheit gesagt: Gott wird mich arme Frau in dieser meiner Hütte lebendig und in Ehren erhalten, wenn ich euch schon längst in Schimpf und Schande sehen werde. Ich hieß sie mit ihren Narreteien weiter gehen. Sie fürchteten, mein Geschrei möchte die Nachbarn aufregen, und ließen mich in Ruhe. Und so hab' ich die ganze Zeit theils im Keller, theils im Freien zugebracht, mich von Wenigem genährt und lebe noch Gott zu Ehren; Jenen aber wird es schlecht ergehen.

Nun deutete sie uns auf ein Eckhaus gegenüber, um zu zeigen, wie nahe die Gefahr gewesen. Wir konnten in das untere Eckzimmer eines ansehnlichen Gebäudes hineinschauen: das war ein wunderlicher Anblick! Hier hatte seit langen Jahren eine alte Sammlung von Kuriositäten gestanden, Figuren von Porzellan und Bildstein, chinesische Tassen, Teller, Schüsseln und Gefäße; an Elfenbein und Bernstein mocht' es auch nicht gefehlt haben, so wie an anderm Schnitz- und Drechselwerk, aus Moos, Stroh und sonst zusammengesetzten Gemälden, und was man sich in einer solchen Sammlung denken mag. Das Alles war nur aus den Trümmern zu schließen: denn eine Bombe, durch alle Stockwerke durchschlagend, war in diesem Raume geplatzt; die gewaltsame Luftausdehnung, indem sie inwendig Alles von der Stelle warf, schlug die Fenster herauswärts, mit ihnen die Drahtgitter, die sonst das Innere schirmten und nun zwischen den eisernen Stangengittern bauchartig herausgebogen erschienen. Die gute Frau versicherte, daß sie bei dieser Explosion selbst mit unterzugehen geglaubt habe.

Wir fanden unser Mittagsmahl an einer großen Wirthstafel; bei vielen Hin- und Wiederreden schien uns das Beste, zu schweigen. Wunderlich genug fiel es aber auf, daß man von den gegenwärtigen Musikanten den Marseiller Marsch und das Ça ira verlangte; alle Gäste schienen einzustimmen und erheitert.

Bei unserm folgenden Hin- und Herwandern wußten wir den Platz, wo die Favorite gestanden, kaum zu unterscheiden. Im August vorigen Jahrs erhub sich hier noch ein prächtiger Gartensaal; Terrassen, Orangerie, Springwerke machten diesen unmittelbar

am Rhein liegenden Lustort höchst vergnüglich. Hier grünten die Alleen, in welchen, wie der Gärtner mir erzählte, sein gnädigster Kurfürst die höchsten Häupter mit allem Gefolge an unüberseh-baren Tafeln bewirthet, und was der gute Mann nicht Alles von damastnen Gedecken, Silberzeug und Geschirr zu erzählen hatte. Geknüpft an jene Erinnerung, machte die Gegenwart nur noch einen unerträglichern Eindruck.

Die benachbarte Karthause war ebenfalls wie verschwunden; denn man hatte die Steine dieser Gebäude sogleich zur bedeu-tenden Weißenauer Schanze vermauert. Das Nonnenklösterchen stand noch in frischen, kaum wiederherzustellenden Ruinen.

Die Freunde Gore und Kraus begleitete ich auf die Citadelle. Da stand nun Drusus' Denkmal ungefähr noch eben so, wie ich es als Knabe gezeichnet hatte, auch dießmal unerschüttert, so viel Feuerkugeln daran mochten vorbei geflogen sein, ja darauf ge-schlagen haben.

Herr Gore stellte seine tragbare dunkle Kammer auf dem Walle sogleich zurechte, in Absicht, eine Zeichnung der ganzen, durch die Belagerung entstellten Stadt zu unternehmen, die auch von der Mitte, vom Dom aus, gewissenhaft und genau zu Stande kam, gegen die Seiten weniger vollendet, wie sie uns in seinen hinterlassenen, schön geordneten Blättern noch vor Augen liegt.

Endlich wendeten sich auch unsere Wege nach Kassel; auf der Rheinbrücke holte man noch frischen Athem wie vor Alters und betrog sich einen Augenblick, als wenn jene Zeit wiederkommen könnte. An der Befestigung von Kassel hatte man während der Belagerung immerfort gemauert: wir fanden einen Trog frischen Kalks, Backsteine daneben und eine unfertige Stelle; man hatte, nach ausgesprochenem Stillstand und Uebergabe, Alles stehen und liegen lassen.

So merkwürdig aber als traurig anzusehen war der Verhau rings um die Kasseler Schanzen: man hatte dazu die Fülle der Obstbäume der dortigen Gegend verbraucht. Bei der Wurzel ab-gesägt, die äußersten zarten Zweige weggestutzt, schob man nun die stärkern, regelmäßig gewachsenen Kronen in einander und er-richtete dadurch ein undurchdringliches letztes Bollwerk; es schienen zu gleicher Zeit gepflanzte Bäume, unter gleich günstigen Um-ständen erwachsen, nunmehr zu feindseligen Zwecken benutzt, dem Untergang überlassen.

Lange aber konnte man sich einem solchen Bedauern nicht hingeben: denn Wirth und Wirthin und jeder Einwohner, den man ansprach, schienen ihren eigenen Jammer zu vergessen, um sich in weitläufigere Erzählungen des gränzenlosen Elends heraus-

zulassen, in welchem die zur Auswanderung genöthigten Mainzer Bürger zwischen zwei Feinde, den innern und äußern, sich geklemmt sahen. Denn nicht der Krieg allein, sondern der durch Unsinn aufgelöste bürgerliche Zustand hatte ein solches Unglück bereitet und herbeigeführt.

Einigermaßen erholte sich unser Geist von alle dem Trübsal und Jammer bei Erzählung mancher heroischen That der tüchtigen Stadtbürger. Erst sah man mit Schrecken das Bombardement als ein unvermeidliches Elend an: die zerstörende Gewalt der Feuerkugeln war zu groß, das anrückende Unglück so entschieden, daß niemand glaubte entgegenwirken zu können; endlich aber, bekannter mit der Gefahr, entschloß man sich, ihr zu begegnen. Eine Bombe, die in ein Haus fiel, mit bereitem Wasser zu löschen, gab Gelegenheit zu kühnem Scherz; man erzählte Wunder von weiblichen Heldinnen dieser Art, welche sich und andere glücklich gerettet. Aber auch der Untergang von tüchtigen, wackern Menschen war zu bedauern. Ein Apotheker und sein Sohn giengen über dieser Operation zu Grunde.

Wenn man nun, das Unglück bedauernd, sich und andern Glück wünschte, das Ende der Leiden zu sehen, so verwunderte man sich zugleich, daß die Festung nicht länger gehalten worden. In dem Schiffe des Doms, dessen Gewölbe sich erhalten hatten, lag eine große Masse unangetasteter Mehlsäcke; man sprach von andern Vorräthen und von unerschöpflichem Weine. Man hegte daher die Vermuthung, daß die letzte Revolution in Paris, wodurch die Partei, wozu die Mainzer Kommissarien gehörten, sich zum Regiment aufgeschwungen, eigentlich die frühere Uebergabe der Festung veranlaßt. Merlin von Thionville, Rewbell und andere wünschten gegenwärtig zu sein, wo nach überwundenen Gegnern nichts mehr zu scheuen und unendlich zu gewinnen war. Erst mußte man sich inwendig festsetzen, an dieser Veränderung Theil nehmen, sich zu bedeutenden Stellen erheben, großes Vermögen ergreifen, alsdann aber, bei fortgesetzter äußerer Fehde, auch da wieder mitwirken und, bei wahrscheinlich ferner zu hoffendem Kriegsglück, abermals ausziehen, die regen Volksgesinnungen über andere Länder auszubreiten, den Besitz von Mainz, ja von weit mehr, wieder zu erringen trachten.

Für niemand war nun Bleibens mehr in dieser verwüsteten, öden Umgebung. Der König mit den Garden zog zuerst, die Regimenter folgten. Weitern Antheil an den Unbilden des Krieges zu nehmen, ward nicht mehr verlangt; ich erhielt Urlaub, nach Hause zurückzukehren, doch wollt' ich vorher noch Mannheim wieder besuchen.

Mein erster Gang war, Ihro königlichen Hoheit dem Prinzen

Ludwig aufzuwarten, den ich ganz wohlgemuth auf seinem Sopha ausgestreckt fand, nicht völlig bequem, weil ihn die Wunde am Liegen eigentlich hinderte; wobei er auch die Begierde nicht verbergen konnte, bald möglichst auf dem Kriegsschauplatz persönlich wieder aufzutreten.

Darauf begegnete mir im Gasthofe ein artiges Abenteuer. An der langen, sehr besetzten Wirthstafel saß ich an einem Ende, der Kämmerier des Königs, von Rietz, an dem andern, ein großer, wohlgebauter, starker, breitschultriger Mann, eine Gestalt, wie sie dem Leibdiener Friedrich Wilhelms gar wohl geziemte. Er mit seiner nächsten Umgebung waren sehr laut gewesen und standen frohen Muthes von Tafel auf; ich sah Herrn Rietz auf mich zukommen; er begrüßte mich zutraulich, freute sich meiner lang gewünschten, endlich gemachten Bekanntschaft, fügte einiges Schmeichelhafte hinzu und sagte sodann, ich müsse ihm verzeihen; er habe aber noch ein persönliches Interesse, mich hier zu finden und zu sehen. Man habe ihm bisher immer behauptet, schöne Geister und Leute von Genie müßten klein und hager, kränklich und vermüfft aussehen, wie man ihm denn dergleichen Beispiele genug angeführt. Das habe ihn immer verdrossen; denn er glaube doch auch nicht auf den Kopf gefallen zu sein, dabei aber gesund und stark und von tüchtigen Gliedmaßen: aber nun freue er sich, an mir einen Mann zu finden, der doch auch nach etwas aussehe und den man deßhalb nicht weniger für ein Genie gelten lasse. Er freue sich dessen und wünsche uns beiden lange Dauer eines solchen Behagens.

Ich erwiederte gleichfalls verbindliche Worte; er schüttelte mir die Hand, und ich konnte mich trösten, daß, wenn jener wohlgesinnte Obristlieutenant meine Gegenwart ablehnte, welcher wahrscheinlich auch eine vermüffte Person erwartet hatte, ich nunmehr, freilich in einer ganz entgegengesetzten Kategorie, zu Ehren kam.

In Heidelberg, bei der alten treuen Freundin Delf, begegnete ich meinem Schwager und Jugendfreund Schlosser. Wir besprachen gar Manches, auch er mußte einen Vortrag meiner Farbenlehre aushalten. Ernst und freundlich nahm er sie auf, ob er gleich von der Denkweise, die er sich festgesetzt hatte, nicht loskommen konnte und vor allen Dingen darauf bestand, zu wissen, in wie fern sich meine Bearbeitung mit der Eulerischen Theorie vereinigen lasse, der er zugethan sei. Ich mußte leider bekennen, daß auf meinem Wege hiernach gar nicht gefragt werde, sondern nur daß darum zu thun sei, unzählige Erfahrungen ins Enge zu bringen, sie zu ordnen, ihre Verwandtschaft, Stellung gegen einander und neben einander aufzufinden, sich selbst und andern

faßlich zu machen. Diese Art mochte ihm jedoch, da ich nur wenig Experimente vorzeigen konnte, nicht ganz deutlich werden.

Da nun hierbei die Schwierigkeit des Unternehmens sich hervorthat, zeigte ich ihm einen Aufsatz, den ich während der Belagerung geschrieben hatte, worin ich ausführte, wie eine Gesellschaft verschiedenartiger Männer zusammenarbeiten und jeder von seiner Seite mit eingreifen könnte, um ein so schwieriges und weitläufiges Unternehmen fördern zu helfen. Ich hatte den Philosophen, den Physiker, Mathematiker, Maler, Mechaniker, Färber, und Gott weiß wen alles, in Anspruch genommen: dieß hörte er im Allgemeinen ganz geduldig an, als ich ihm aber die Abhandlung im Einzelnen vorlesen wollte, verbat er sich's und lachte mich aus: ich sei, meinte er, in meinen alten Tagen noch immer ein Kind und Neuling, daß ich mir einbilde, es werde Jemand an demjenigen Theil nehmen, wofür ich Interesse zeige, es werde Jemand ein fremdes Verfahren billigen und es zu dem seinigen machen, es könne in Deutschland irgend eine gemeinsame Wirkung und Mitwirkung Statt finden!

Eben so wie über diesen Gegenstand äußerte er sich über andere; freilich hatte er als Mensch, Geschäftsmann, Schriftsteller gar Vieles erlebt und erlitten, daher denn sein ernster Charakter sich in sich selbst verschloß und jeder heitern, glücklichen, oft hülfreichen Täuschung mißmuthig entsagte.

Mir aber machte es den unangenehmsten Eindruck, daß ich, aus dem schrecklichsten Kriegszustand wieder ins ruhige Privatleben zurückkehrend, nicht einmal hoffen sollte auf eine friedliche Theilnahme an einem Unternehmen, das mich so sehr beschäftigte und das ich der ganzen Welt nützlich und interessant wähnte.

Dadurch regte sich abermals der alte Adam: leichtsinnige Behauptungen, paradoxe Sätze, ironisches Begegnen, und was dergleichen mehr war, erzeugte bald Apprehension und Mißbehagen unter den Freunden; Schlosser verbat sich dergleichen sehr heftig: die Wirthin wußte nicht, was sie aus uns beiden machen sollte, und ihre Vermittlung bewirkte wenigstens, daß der Abschied, zwar schneller als vorgesetzt, doch nicht übereilt erschien.

Von meinem Aufenthalt in Frankfurt wüßte ich wenig zu sagen, eben so wenig von meiner übrigen Rückreise: der Schluß des Jahrs, der Anfang des folgenden ließ nur Gräuelthaten einer verwilderten und zugleich fiegberauschten Nation vernehmen. Aber auch mir stand ein ganz eigener Wechsel der gewohnten Lebensweise bevor. Der Herzog von Weimar, trat nach geendigter Campagne aus preußischen Diensten; das Wehklagen des Regiments war groß durch alle Stufen, sie verloren Anführer, Fürsten, Rathgeber, Wohlthäter und Vater zugleich. Auch ich sollte